Director
Esteban Sáez Alvarado
Empresa propietaria:
«Diario de Burgos, S. A.»

Diario de Burgos

FUNDADO EN 1891

VIERNES, 20 DE ENERO
DE 1967
AÑO LXXVII.—NUMERO 23.397
EJEMPLAR: DOS PESETAS

REDACCION, ADMINISTRACION Y TALLERES: VITORIA, 13. = APARTADO, 46. = TELEFONOS: REDACCION, 201280 = ADMINISTRACION, 207148. = Dep. legal: Bu-5-1958

Solís expone los principios en que ha de basarse la nueva Ley Sindical

Más de 15.000 personas asisten a una concentración en que hizo entrega simbólica de credenciales a los nuevos cargos sindicales elegidos recientemente

«No regresaremos al sindicalismo de la lucha de clases»

Madrid (Cifra).—Más de quince mil personas han llenado totalmente, esta mañana, el amplio aforo del Palacio de los Deportes, que ha sido escenario de una gran concentración sindicalista, en el curso de la cual ha sido hecha la entrega simbólica de credenciales a los nuevos dirigentes representativos de las líneas social y económica, salidos de unas elecciones que hoy, prácticamente, han quedado concluidas.

Junto al ministro secretario general del Movimiento y delegado nacional de Sindicatos, don José Solís Ruiz, se sentaron en la presidencia los presidentes de los Consejos nacionales de empresarios y de trabajadores, el vicesecretario general del Movimiento, el secretario general de la Organización Sindical y otras autoridades y mandos nacionales de Sindicatos.

DISCURSO DEL SEÑOR LAFONT OLIVERAS

El presidene del Consejo nacional de trabajadores, don José Lafont Oliveras, intervino en primer lugar y, entre otras cosas, dijo:

«El mandato que acaba de finalizar de las secciones centrales de todos los sindicatos españoles arroja un balance favorable de conquistas sociales»

«No puedo, sin embargo, dejar de reconocer —añadió el señor Lafont— que ninguna de las conquistas conseguidas lo ha sido en la medida de nuestros deseos y legítimas aspiraciones, en relación con nuestras necesidades. ¿Que el salario mínimo de 84 pesetas no es el ya hoy insuficiente de 130 que reclamamos en su día y al que nunca hemos renunciado ni renunciaremos? Es verdad. Puede que sea cierto que nuestro Plan de Desarrollo Económico y Social no haya alcanzado todavía el nivel necesario para soportar un salario superior; pero ello no debe desanimarnos, antes al contrario, todos juntos —Gobierno, empresarios y trabajadores— hemos de hacer lo imposible para que dentro de la fecha más próxima sea realidad el nuevo salario mínimo superior».

El señor Lafont dijo a continuación que tampoco ha sido suficiente la modificación del Artículo 222 del Código Penal, para la contemplación de los conflictos colectivos derivados exclusivamente de normas de trabajo. «La reciente modificación por referéndum —agregó— del Fuero del Trabajo ya permite hacer las modificaciones a que en su día no renunciamos hacer y que hoy reiteramos.

(Pasa a quinta página)

"Imponer el control de los nacimientos es violar las libertades fundamentales del hombre"

Ciudad del Vaticano (Efe).—«Osservatore della Doménica» dice que toda imposición de controles de nacimientos constituye una violación de las libertades fundamentales del hombre.

Este comentario figura en un artículo de su redactor jefe al referirse a las declaraciones formuladas por el presidente Johnson en las que pide sean acelerados sus programas sobre el «planeamiento de la familia» en los Estados Unidos.

El catolicismo no enseña a desarrollar una procreación irresponsable, escribe Alessandrini, «sino que enseña y exige responsabilidad en la propagación de la vida, por medio de la autodisciplina, con respeto para las leyes de la naturaleza»

Esta es la única limitación que los católicos pueden admitir.

El pan, material escultórico

En el Instituto de Cultura Hispánica de Madrid se celebra actualmente una curiosa exposición con obras del artista colombiano Silvio Vélez. La nota predominante de las esculturas que se exponen es que están realizadas por materiales poco frecuentes. En efecto, el pan en forma de hogazas, previamente sometido a un tratamiento de laboratorio para una perfecta conservación, está presente en casi todas las obras. Estas esculturas no pueden verse sin un cierto simbolismo proveniente de los objetos utilizados. — (Foto FIEL)

No aspira Bob Kennedy a la presidencia de EE. UU. «en las elecciones de 1968»

Acuerdo de cooperación entre la NATO y las fuerzas francesas de Alemania

John Jeremy (37 años), nuevo líder de los liberales ingleses

Nueva York (Efe) — El senador Robert F. Kennedy, demócrata por Nueva York ha revelado, en el curso de un programa por televisión que apoyará la reelección del presidente Johnson y del vicepresidente Humphrey en 1968.

Puso de relieve que aunque se insiste en rumores que él busca la presidencia para 1972, de momento sus planes sólo prevén intentar la reelección para su cargo en el Senado en 1970.

BRANDT A LOS ESTADOS UNIDOS

Bonn (Efe). — En círculos oficiales de Bonn se ha anunciado para la primera mitad del mes de Febrero, la visita del ministro federal de Asuntos Exteriores, Willy Brandt, a los Estados Unidos de América. La noticia ha sido acogida con gran satisfacción entre los observadores políticos del país.

ACUERDO

París (Efe). — Ha sido firmado un acuerdo entre el comandante supremo del Tratado aliado Atlántico, general Lemnitzar y el jefe de Estado Mayor del Ejército francés, general Ailleret, para una cooperación en tiempo de guerra, entre las fuerzas francesas estacionadas en Alemania y las fuerzas aliadas de la NATO, según se comunica en París de fuente oficiosa.

MANIFESTACION

París (Efe).—Más de cinco mil personas se han manifestado por las calles de la ciudad francesa de Dieppe, para protestar contra el despido que amenaza a ciento treinta y tres empleados de los cuatrocientos cincuenta de una fábrica de tractores.

A la manifestación se asociaron casi todos los movimientos sindicales y políticos, así como las autoridades religiosas de diversas confesiones y la mayoría de los comerciantes de la ciudad, que cerraron sus establecimientos para solidarizarse con los obreros.

DECLARACION DE WILSON

Londres (Efe-UPI).—El primer ministro inglés, Harold Wilson, ha declarado hoy al Parlamento que sus conversaciones en Roma sobre el Mercado Común Europeo habían sido fructíferas, aunque recalcó que todavía no ha llevado a cabo negociaciones ni compromisos de ninguna clase.

NUEVO LIDER LIBERAL

Londres (Efe).—Ha sido elegido nuevo jefe del partido liberal británico John Jeremy (más conocido por Jeremy Thorpe) que cuenta 37 años y era miembro del ala izquierda del

(Pasa a quinta página)

Destruida en el siniestro de Santurce

Santurce. — Este bloque de viviendas de la barriada de San Juan, radicada a unos cien metros de la zona siniestrada, ha sido el más afectado por la onda expansiva de las explosiones de los vagones-cisternas. Sólo quedan en pie los muros maestros. Ventanas, balcones, mobiliario, todo ha quedado destrozado. Por fortuna, los habitantes tuvieron tiempo de desalojar la vivienda, salvándose muchos de ellos de una muerta segura (Telefoto CIFRA GRAFICA)

Importante acuerdo de cooperación cultural, científica tecnológica suscrito por España y la R. A. U.

A mediados de Febrero vendrá Adenauer a España

El Cairo (Efe-UPI).—La República Arabe Unida y España han firmado hoy un acuerdo de cooperación cultural, científica y tecnológica.

El ministro español de Educación y Ciencia y su colega egipcio han estampado sus firmas en el documento, en una ceremonia cuyo escenario ha sido el antiguo edificio del Ministerio de Asuntos Exteriores de la R.A.U., situado en el centro de la capital cairota. Este acto ha sido el punto culminante de la visita del señor Lora Tamayo a Egipto, que ha durado seis días.

Además de los intercambios culturales normales, los catorce artículos de que consta el acuerdo firmado hoy prevén la creación de una cátedra de Lengua y Literatura españolas en la Facultad de Filosofía y Letras de la Universidad de El Cairo. Actualmente y desde hace varios años, existe en las Universidades españolas de Madrid y Granada cátedras de árabe literario.

El acuerdo prevé también en cada país la introducción en las escuelas de un programa de Geografía e Historia de ambos países «a escala ampliada».

También se estipula en dicho documento la creación de instituciones culturales y artísticas en los territorios de los dos países firmantes. De fuente oficial se dice que esto puede significar la ampliación del Instituto Islámico de Madrid y la del Centro Cultural Español de El Cairo y la aparición de nuevos organismos de esta índole.

Otro punto del acuerdo prevé la formación de una comisión conjunta permanente con igual número de miembros por ambas partes que se reunirá cada dos años ya en Madrid o en El Cairo. La tarea de esta comisión consistirá en preparar y detallar la colaboración cultural para los dos años de cada programa.

Este acuerdo promueve, también, la confección de otros tratados por separado para la Agricultura, Industria, Comercio y Turismo.

LOS PRINCIPES DON JUAN CARLOS Y DOÑA SOFIA, A ATENAS

Nueva York (Efe).—D. Juan

(Pasa a quinta página)

El asesino de Jidder ha sido «identificado»

Madrid (Cifra). — El presunto autor de la muerte del dirigente argelino Jidder, ha sido identificado por la Policía, que realmente desde el punto de vista de la investigación pura, ha completado el caso. Se han cursado órdenes a las fuerzas de orden público de toda España para su busca y captura.

Parece que una de las pistas fundamentales para la identificación del agresor ha sido el coche que utilizó.

Es probable una declaración oficial en breve plazo.

Sistema automático para el cambio de ancho de vías de f.c., inventado por un español

La patente ha sido adquirida en Francia

París (Efe). — Una empresa francesa ha adquirido los derechos de fabricación de la patente del ingeniero español Muñiz Isa, para el cambio automático de los ejes de los vagones ferroviarios ante las vías de diferente anchura, se anuncia en París.

Hasta ahora en la frontera, se aplicaba un sistema de ejes intercambiables, que requería una operación de diez minutos.

Con el nuevo sistema, las ruedas se adaptarán automáticamente a la anchura de las vías, únicamente habrá que cambiar las locomotoras.

Implantarán la Lotería en el Estado de Nueva York

Sus beneficios serán para las escuelas públicas

Quizá se acepte el sistema usado en España

Albany (Efe).— El gobernador Rockefeller y otros dirigentes del Estado, han llegado, en principio, a un acuerdo sobre la forma en que se debe implantar la lotería en el Estado de Nueva York. Queda aún por resolver la forma de los sorteos, esto es, a base de decidir los premios a través de carreras de caballos o por un sistema parecido al que se sigue en España.

Habrá cuatro sorteos al año. Los billetes se venderán al precio de dos dólares, únicamente en los Bancos.

Habrá pocos premios de importancia pero miles de pequeña cuantía.

Los beneficios obtenidos se destinarán a mejorar las escuelas públicas del Estado.

Cao Ky, en Australia

Canberra. — El primer ministro survietnamita, Nguyen Cao Ky (derecha) y su colega australiano, Harold Holt (centro) saludan a la multitud en el aeropuerto de Canberra, a la llegada del primero, en visita oficial a Australia y Nueva Zelanda, para agradecer a los pueblos su ayuda en la guerra del Vietnam. — (Telefoto UPI-CIFRA)

VISITA

Madrid (Cifra). — El grupo de ocho científicos de la NASA que se encuentran en Madrid, han visitado esta mañana la estación espacial de Robledo, donde han permanecido hasta primeras horas de la tarde, examinando detenidamente las instalaciones.

Su visita es preparatoria a los primeros vuelos tripulados que los norteamericanos efectuarán dentro del vehículo «Apolo» con el que esperan llegar a la Luna antes del año 1969.

CONMEMORACION

Salamanca (Cifra). — Hoy hace treinta años que Radio Nacional de España inició, desde esta ciudad, sus emisiones, con la lectura del "parte oficial de guerra" y un mensaje del Caudillo Franco, dirigido a los españoles en aquellas horas trágicas de los primeros tiempos de la Cruzada de liberación.

Radio Nacional de España ha trasladado sus equipos técnicos y artísticos a Salamanca, para conmemorar la efemérides con distintas emisiones.

(Pasa a quinta página)

Monumento a Rubén Darío

Madrid. — Con motivo del centenario de su nacimiento ha sido inaugurado un monumento en memoria del más grande poeta de la Hispanidad, Rubén Darío, en la plaza de Madrid, que lleva su nombre. En la fotografía vemos un momento del acto inaugural, en el que están presentes el alcalde de Madrid, señor Arias Navarro y el embajador de Nicaragua en España, don Vicente Urcullo. — (Foto FIEL)

Parece que Inglaterra quiere confundir a la opinión pública respecto al caso de Gibraltar

Comentario de los círculos competentes de Madrid

Madrid (Cifra). — Según informa la agencia "France Presse", desde Londres, Gran Bretaña rechazará, una vez más, las tesis contenidas en la nueva nota española relativa al estatuto jurídico de la "zona neutral" donde está situado el aeródromo de Gibraltar, y añade que en Whitehall se considera que las cuestiones jurídicas tratadas en la citada nota española deberían ser sometidas al Tribunal Internacional, según la propuesta que en su día hizo en este sentido el Gobierno británico.

"Si esto es cierto —se comenta en círculos competentes de Madrid— el Foreign Office busca claramente confundir a la opinión pública, ya que la mencionada nota española de 16 de Enero no planteaba ningún tema jurídico. Al margen de la cuestión de la soberanía sobre el istmo, España protesta una vez más, por las violaciones del espacio aéreo de su país que realizan los aviones militares británicos que utilizan el aeródromo de Gibraltar. Nada tienen que ver estos graves hechos con la propuesta del Gobierno inglés de someter al Tribunal de La Haya los aspectos jurídicos de la disputa sobre Gibraltar, propuesta que España no pudo admitir por considerar que ello equivaldría a sustraer el problema a la competencia de las Naciones Unidas, quien lo recaba para sí en función del proceso descolonizador que propugna".

Tarifas provisionales para el transporte establecidas en una asamblea sindical

El Orfeón Burgalés actuó durante la misa celebrada en Salamanca para conmemorar los XXX años de Radio Nacional

Madrid (Cifra). — Un total de 1.874 convenios colectivos han sido aprobados en el bienio 65-66 según informa la oficina central de convenios. De ellos, 353 han correspondido al sector campo; 1.090 al sector industria, y el resto a los servicios.

IGLESIA PARA EL OPUS DEI

Zaragoza (Cifra). — El arzobispo de la diócesis ha firmado un decreto esta tarde por el que se concede a la sociedad sacerdotal de la Santa Cruz y «Opus Dei» la iglesia de la Exaltación de la Santa Cruz.

Parece que ha sido aislada la sustancia causante de la artritis reumática

Gigantesco telescopio para la Universidad de Bonn

Ottawa (Efe.Reuter). — Cuatro doctores de Toronto han logrado aislar por vez primera en la historia de la Medicina, una sustancia que bien pudiera ser la causa de la artritis reumática, según un informe de la Sociedad canadiense para la investigación clínica con sede en esta capital.

RADIOTELESCOPIO

Bonn (Efe). — El observatorio de la Universidad de esta ciudad recibirá el radiotelescopio más grande del Mundo que es financiado por la firma automovilística alemana "Volkswagen" y cuyo planeado espejo parabólico va a ser aumentado hasta un diámetro de 100 metros.

Postal

Aspiraciones y objetivos

EL presidente de la Diputación ha salido hacia La Coruña, respondiendo a una invitación para conocer el complejo benéfico de aquella provincia. He aquí un viaje bien justificado, como consecuencia de los planes que en Burgos existen para levantar el complejo benéfico-asistencial. Obra es ésta de tales vuelos y transcendencia, que conveniente —además de obligado— resulta buscar todos los asesoramientos e informaciones precisas, donde quiera que puedan hallarse.

Además, la provincia de Burgos se enfrenta con otro problema de extraordinaria envergadura en el orden benéfico-asistencial. Es el referente al mantenimiento de su población de enajenados mentales, que por ahora viene haciéndose en los establecimientos de Santa Agueda, en Mondragón. El censo resulta un tanto sobrecogedor por su número. Son seiscientas personas las que procedentes de la provincia de Burgos se hallan desprovistas de esa luz interna que es la razón. Su sostenimiento ha reportado un gasto anual, en el pasado ejercicio, de quince millones de pesetas, cifra ésta que con el incremento de cuotas ya fijado para el ejercicio en curso, alcanzará los veinte millones y aún los rebasará. Gasto es éste de consideración; pero que no es posible eludir, porque viene impuesto por un deber de fraternidad humana ante la desgracia ajena.

Pero dado el volumen de ese gasto, que constituye el principal capítulo de unos presupuestos no muy óptimos van a iniciarse las gestiones correspondientes para tratar de disponer del propio establecimiento en Burgos, al que se le daría carácter de interprovincial, con la intención de dar acogida a otros enfermos de provincias limítrofes que podrían favorecer el sostenimiento del futuro Centro.

Vean, pues, que la ocasión es oportuna y hasta ideal para formular los mejores votos en favor del máximo acierto en su gestión.

También el presidente de la Diputación, se dice, va a efectuar una visita a la refinería de La Coruña con un carácter puramente informativo. Bien está. Aprovechando la circunstancia de que el Pisuerga pasa por Valladolid —como dijera la autoridad que dio origen a la anécdota— la oportunidad de este viaje puede servir al fin indicado. Pero no es la refinería de La Coruña la que debemos proponernos como modelo. Petroliber se dedica estrictamente al refino. Nuestro afán y objetivos deben ser otros. Escombreras, Puertollano... Es allí donde están creados los principales complejos petroquímicos españoles, en torno a refinerías. Y son estos los que fundamentalmente interesan, como fin. La refinería exclusivamente no deja de ser una causa y un origen de ese fin que los burgaleses apetecen en sus legítimas aspiraciones.

BURGENSE

De los Centros oficiales

AUDIENCIA TERRITORIAL

SEÑALAMIENTOS PARA HOY. — *Sala de lo civil.* — Pleito de mayor cuantía procedente del Juzgado de Primera Instancia de Burgos número dos, seguido por don Juan-Ignacio Otamendi con don Manuel Hernáiz Moliner.

Pleito de arrendamientos urbanos, procedente del Juzgado de Primera Instancia de Santander número uno, seguido por doña Virginia San Juan Sierra con don Jesús Sopelana Elorriaga.

Juicio de desahucio, procedente del Juzgado de Primera Instancia de Bilbao número cuatro, seguido por don Miguel de la Vía Martínez con don Julián López de Lerena.

Magistrado de lo penal. — Juicio oral procedente del Juzgado de Instrucción de Burgos número dos, seguido contra E. P. A., sobre infracción de la Ley de 24 de Diciembre de 1962.

Juicio oral procedente del Juzgado de Instrucción de Aranda de Duero, seguido contra O. J. K., sobre la misma infracción.

Juicio oral procedente del Juzgado de Instrucción de Castrojeriz, seguido contra G. C. D., sobre igual infracción.

INFORMACION MILITAR

ORDEN DE SAN HERMENEGILDO. — Se concede la Placa de la Real y Militar Orden de San Hermenegildo al comandante de Infantería don Silviano Martínez Caballero y la Cruz de la misma Orden al capitán de Artillería don Rufino Cabeza Herrán.

DELEGACION DE HACIENDA

ORDENES DE PAGO. — Indice de las órdenes de pago y demás documentos remitidos a esta Delegación por la Ordenación de Pagos de la Dirección general del Tesoro, Deuda Pública y Clases Pasivas:

Juan González Ortega, Valentina Temiño Rojo, José Pliego Vicente, Benedicta Martínez Peña, Plácido Vega Rivas, Mariano Fco. Martínez de Simón, Ermitas Furelo Varela, José Enrique Quesada de Vega, Exuperancia Martínez González, Julia Saiz y Saiz, Leoncia Saiz Palacios, Felicitas Acitores Rico, Petra Alonso Sarasa, Josefa Huerta Sancho, Fortunato Miguel Martín, Jesús Izquierdo Soriano, Ignacio Fernández del Río.

El presidente de la Diputación a La Coruña

Le acompañan el interventor de fondos y un economista sindical

En la mañana de ayer, el presidente de la Diputación don Pedro Carazo emprendió viaje por carretera a La Coruña donde, accediendo a una invitación del presidente de la Corporación provincial gallega visitará los Establecimientos benéficos de aquella provincia y aprovechará su estancia en la ciudad coruñesa para visitar las instalaciones de su refinería de petróleos.

Acompañan en su viaje al presidente de la Diputación el interventor don Saturnino Sampedro y el economista sindical don Rafael Estévez.

BURGOS AL DIA

El domingo, entrega de títulos a los señores López Mata y García Rámila

El próximo domingo, en solemne acto, el Ayuntamiento de Burgos hará entrega de los títulos e imposición de insignias de "Hijo predilecto de Burgos" a don Teófilo López Mata, cronista de la ciudad y de la provincia y de "Burgalés esclarecido" a don Ismael García Rámila, director de la Institución «Fernán González».

La entrega de dichas distinciones a ambas destacadísimas personalidades, ilustres colaboradores de DIARIO DE BURGOS, se efectuará a la una de la tarde.

Nuevo secretario de Sala de la Audiencia de Burgos

Por una resolución de la Dirección general de Justicia en el concurso de traslado entre secretarios de la Administración de Justicia, Rama de Tribunales, se nombra a don José Gabriel Martínez Morete, que prestaba sus servicios en la de Oviedo, secretario de la Sala contencioso-administrativa de la Audiencia Territorial de Burgos.

Cinco pliegos al concurso-subasta para construcción del Complejo Benéfico Asistencial (primera fase)

Hoy serán abiertos

Cinco pliegos se han presentado al concurso-subasta convocado por la Diputación para las obras de construcción del Complejo Benéfico Asistencial en su primera fase que comprenderá pabellones de Hogares y residencias infantiles, Casa-Cuna, comunidad de religiosas y servicios generales.

El plazo de presentación de propuestas expiraba ayer a las dos de la tarde, en el palacio provincial, y hoy se procederá a la apertura de los cinco pliegos que han sido presentados.

Como es sabido el Complejo Benéfico Asistencial que sustituirá a los actuales Establecimientos provinciales de Beneficencia se construirá en terrenos del Campo Práctico, cerca de Fuentes Blancas.

** NOTICIAS **

MOVIMIENTO DEMOGRAFICO. — Durante el día de ayer, se verificaron en el Registro civil las siguientes inscripciones:

Nacimientos: Santiago Arribas Arribas, Pablo Esteban González José Ramón Gómez Valcárcel José Antonio Miguel Martínez, María Sonia Urbel Martínez, María del Carmen Sanz Mozo, Patricia Barbero Santamaría María de la Salud García Sastre, Caridad Milagros Fernández-Lomana Sáiz.

Matrimonios: Don Angel Cardeñosa García con doña María Antonia Martínez Cárcamo mañana a la una, en la Anunciación; don Narciso Pardo Casado con doña Natividad Martínez López, mañana a la una en San Lesmes; don Audilio Cortizo Noreira con doña María Nieves Rey Gutiérrez el domingo a las doce en la capilla del Santísimo Cristo de Burgos (Catedral).

Defunciones: María Mercedes Pesquera Pérez, de Las Hormazas, 49 años Hospital militar; Fidela Rodríguez Esteban, de Tubilla del Agua, 91 años.

A BRIVIESCA

Todos domingos y festivos
Salida de Burgos 5 tarde
Salida de Briviesca 11,30 noche
Billetes, salida de Estación de Autobuses, Taquilla número 6
AUTOMOVILES SOTO Y ALONSO, S. L.

NOMBRAMIENTO. — Por una Orden del Ministerio de Educación y Ciencia y a propuesta formulada por la Delegación Nacional de Juventudes, se nombra asesor de la Inspección provincial de Enseñanza Primaria, a don Rafael Santiago Vadillo Duro, delegado de Juventudes de esta provincia.

Encofradores

A destajo, necesita
AGOSA
Razón:
Nueva plaza de toros, Plantío (R. O. C. número 79)

SERVICIOS DE LOS BOMBEROS. — En la madrugada de ayer se originó un incendio que afectó a dos pajares de Quintanadueñas propiedad de Florencio Pérez y Avelino Alonso. La eficaz intervención del servicio de Bomberos de la capital impidió que las llamas afectaran a una vivienda colindante con uno de los pajares. El fuego destruyó por completo aquellos dos inmuebles, así como dos carros y aperos de labranza que se guardaban en ellos.

—A las cuatro de la tarde sofocaron asimismo un conato de incendio ocasionado al inflamarse el hollín de la chimenea de la casa número 56 de la calle de Vitoria.

Viajes Savca

FINES DE SEMANA
A MADRID
Salida, sábado día 21, tres tarde
Salida de Madrid, día 22 diez noche
Informes:
billetes y salida
Moneda, 18. Teléfonos 205740-590 y 202830

LETRAS DE LUTO.— Confortada con los Santos Sacramentos y la bendición de Su Santidad falleció en el día de ayer, en nuestra ciudad, doña Emilia Iglesias Carrasco (que en paz descanse).

A los numerosos testimonios de pesar que en estos momentos está recibiendo su apenado esposo, don Pablo Hernández; hijos, hijos políticos, nietos, hermano, hermanos políticos y demás familiares, unimos el nuestro, muy sincero.

Coches sin conductor

SEAT 1.500—SIMCA 600-D
Garaje Turismo

IDENTIFICACION. — Funcionarios de la Brigada de Investigación Criminal de la Comisaría de Policía de la ciudad han identificado al mendigo que apareció muerto el pasado miércoles al sufrir una caída por el hueco de la escalera de una casa de los Alfareros. Se trata de Miguel García Martín, de 58 años, soltero, natural de Madrid y sin residencia fija, quien se dedicaba a implorar la caridad.

CEBRA

LIQUIDA
Sus modelos y restos de serie a partir del lunes, día 16.
HUERTO DEL REY, 11

BOLETIN METEOROLOGICO. — Comprensivo de los datos registrados ayer en el Observatorio del Instituto de Enseñanza Media:

Barómetro. — A las ocho de la mañana, 686,3; a las dos de la tarde, 685,6; a las siete de la tarde, 684,1.

Temperatura ambiente. — Máxima, 5,6 grados a las 19 horas; mínima, 3 grados a las 4 horas.

Dirección y velocidad del viento. — A las ocho de la mañana, SW — 7,2 kilómetros; a las dos de la tarde, S — 7,2 kilómetros; a las siete de la tarde, SW — 10,8 kilómetros.

Pluviómetro. — Lluvia. — 13,6 milímetros.

Higrómetro. — Humedad. — 84 por ciento.

PALISTA

para «Y-70», experiencia un año, como mínimo, se necesita. Presentarse de 7 a 9 tarde: «CONTRATAS Y MAQUINARIA» Alonso Martínez, 7, A, 5.º (O. Colocación Registro núm. 70).

ACCIDENTES DE TRAFICO. En el lugar conocido por "Puente de Bercedo" a la altura del kilómetro 60 de la carretera Bilbao-Reinosa perteneciente al término municipal de la Merindad de Montija, se estrelló contra el pretil del puente al tomar una curva, al parecer con exceso de velocidad, el turismo matrícula O 74.624, conducido por Santiago Fernández Ruiz, de 38 años, casado, de Avilés. En la colisión resultaron heridos los ocupantes del vehículo, Margarita Alvarez Landa, de 32 años, con lesiones de pronóstico reservado e Ignacio Fernández Cuesta, de 35 años, casado, con heridas de carácter leve; ambos con la misma residencia que el conductor.

—En la carretera general Madrid-Irún, término de Cogollos, kilómetro 225, entraron en colisión el autocar matrícula M 41.603 y el camión SS 38.463, conducido el primero por Manuel Hortigüela Alcalde, de 45 años, casado, residente en Burgos, barriada de Juan XXIII y el segundo de los vehículos conducido por Lucio Morales Gómez, de 25 años, de Andoain (Guipúzcoa). En el choque resultó herido el conductor del autocar, sufriendo desperfectos ambos vehículos, así como la carga de vino que transportaba el camión.

ACCIDENTE DE TRABAJO.— Ayer tarde fue asistido en la Casa de Socorro Jesús Caamaño López, de 17 años, con domicilio en Fuentecillas, 7. Sufrió una caída, cuando se hallaba trabajando en el comercio de calzados Luis Mariscal, ocasionándose fuerte contusión con probable fractura de clavícula derecha. Los facultativos de dicho Centro que le asistieron se reservaron el pronóstico.

Traspaso o subarriendo

comercio alimentación, instalación autoservicio, calle de gran tránsito en zona muy poblada. Alta media de venta demostrable. Interesados escribir al número 55. MARIANO RICO - PUBLICIDAD. San Juan, 41. Burgos.

REGRESO.— Procedente de Madrid, a donde se trasladó en la tarde del pasado martes, regresó ayer a Burgos el alcalde de la ciudad don Fernando Dancausa de Miguel.

Sensacional oportunidad

Liquidación total de existencias por cambio de negocio.
"El Rumbo"
Paloma, 37

EL CUPON PRO CIEGOS. — En el sorteo celebrado en el día de ayer, resultó premiado con 500 pesetas el número 586 y con 50 pesetas todos los números terminados en 86.

FARMACIAS DE GUARDIA. Castellanos, Espolón 22; Lastra, Molinillo, 24 y Del Alamo, Avenida del Cid Campeador, 43.

GRATITUD. — En la imposibilidad de corresponder personalmente a los testimonios de pésame recibidos por los familiares y la sirviente de doña María Cruz Ebro, expresan su más profundo reconocimiento, a través de DIARIO DE BURGOS, a cuantos les mostraron su condolencia o asistieron al entierro y honras fúnebres celebradas en sufragio del alma de la finada.

APROVECHAMIENTO DE AGUAS. — De la Comisaría de Aguas del Duero ha solicitado don Patricio Porras, vecino de Tardajos, la inscripción en los Registros de Aguas Públicas, de un aprovechamiento del río Arlanzón, en término municipal de Tardajos, con destino a fuerza motriz para accionamiento de un molino harinero.

PISOS económicos SE VENDEN

5 minutos Plaza Mayor
Facilidades 10 años
CONSTRUCCIONES PETRUS
Eras San Francisco, 7

¡HAGASE SOCIO DE CARITAS!

El «Ayoluengo 31» presenta aspecto de ser comercial

Y se realizan pruebas de producción en el «Huidobro 2»

Campsa y Amospain han estudiado y decidido ya el sistema que resolverá el problema que planteaba en el refino de los crudos de la Lora la existencia de arsénico. A este fin se proyecta instalar en la estación receptora un equipo eléctrico desalinizador y a la vez eliminatorio del arsénico. Vendrá a ser como una estación depuradora que hará el que, automáticamente al quitar la sal de los productos que se exploten comercialmente, el arsénico se eliminará de forma simultánea y en un noventa y nueve por ciento lo que facilitará de modo ostensible el trabajo de refinado.

Las compañías prospectoras han solicitado de "Electra de Burgos" el correspondiente estudio eléctrico para llevar a efecto la proyectada instalación, y los aparatos serán traídos por mar a España desde el puerto tejano de Houston.

Respecto a las prospecciones petrolíferas en el plan de desarrollo del campo de la Lora, los testigos hechos en el "Ayoluengo 31" indican que tiene aspecto de ser comercial por lo cual se ha entubado este pozo hasta los 1.520 metros de profundidad, y se espera que fragüe el cemento para que, una vez asentada la tubería, la máquina Cardwell de pruebas proceda a verificarlas.

De momento el equipo de sondeo de la "Drilling" que descubrió aquel pozo aguarda noticias de Madrid y Nueva York a fin de saber si se cancela su contrato de trabajo o continúa actuando en el mismo yacimiento o en otras estructuras del permiso "Ubierna".

En el "Huidobro 2" se efectuan pruebas de producción a distintos niveles. Este pozo ha sido perforado hasta los 1.469 metros.

Parece que este sondeo ofrece características similares al primero cuyas cerradas formaciones obligaron a practicar laboriosas fracturas para facilitar las salidas de petróleo.

BURGOS HACE 30 AÑOS

Del DIARIO DE BURGOS correspondiente al miércoles, 20 de Enero de 1937

EL duque de Alburquerque ha entregado a la Junta de Defensa Nacional, con destino a las necesidades del Ejército, un donativo de 200.000 pesetas, producto de sus rentas. Dicho prócer hizo entrega, con anterioridad, de otras 160.000 pesetas de su cosecha y rentas.

★ POR una disposición de la Presidencia de la Junta Técnica, se ordena la creación de un Servicio Artístico de Vanguardia para llevar a cabo la labor de salvamento de edificios y recogida y custodia de obras de valor histórico o artístico en las zonas de reciente liberación.

★ LA temperatura máxima de hoy fue de 7,6 y la mínima de 3,2 bajo cero.

Cartelera de espectáculos

ASTORIA. — «Robin de los bosques» (2) y «Dodge ciudad sin ley (2).

AVENIDA. — Hoy, a las 5,30, 7,45 y 10,45 noche. Estreno. "El marqués". O. W. Fischer Delicioso suspense. Mayores 18 años. (s. c.).

CALATRAVAS. - Hoy, sesiones 5,15, 7,45 y 10,45 (noche). Estreno apasionante "As de Pic". Mayores de 18 años (s. c.)

COLISEO. - Hoy, continua de 5,15 a 10 (2.ª pase 7,45) y 10,45 noche. Ultimo día. «Como un Trueno». Jean Gabin, Lili Palmer. Exito arrollador. Mayores 18 años (3).

CONSULADO. — Hoy, 5,30, 7,45 y 10,45 noche. Estreno «Cuando tu no estás». Tecnicolor. Raphael y María José Alfonso. Monumental. Autorizada para todos los públicos. (s. c.)

CORDON. — «Un hombre y una mujer» (3 R).

GOYA. — Hoy 5,30, 7,45 y 10,45 noche. Estreno. «La caja de las sorpresas». John Mills y Michael Caine. Divertidísima. Autorizada para todos los públicos. (s. c.).

GRAN TEATRO.— Hoy, continua de 5 a 10. Ultimo día. «El Premio». Tecnicolor y Cinemascope. Paul Newman y Elke Sommer (3). y «Su pequeña aventura» Tecnicolor. Doris Day (3). 10,45 noche: «El Premio». Mayores 18 años.

REX. — Continua de 4 a 10. Cambio de programa. «El tren de las 4,50». Arthur Kennedy y «Fuga en el trópico». Tecnicolor. Mayores 14 años.

★

1, niños; 2, mayores de 14 años; 3, mayores de 16 años; 3-R, mayores de 18 años con reparos y 4, gravemente peligrosa.

SUPER KOKI
CONTRA LA TOS-ANGINAS

Anoche regresó el laureado Orfeón Burgalés

Viene altamente satisfecho de su estancia en Salamanca

El laureado Orfeón Burgalés, de cuya estancia y primera actuación en Salamanca ya tienen conocimiento nuestros lectores, volvió a intervenir ayer, con motivo de la misa que en conmemoración del XXX Aniversario de la fundación de Radio Nacional de España, ofició a las doce de la mañana el obispo de la diócesis, Dr. Rubio Repullés.

El Orfeón interpretó la misa en castellano del maestro Antonio Nebreda, que fue retransmitida en directo a toda España. Por su parte, el obispo pronunció bella plática en la que hizo alusión al aniversario que conmemoraban.

Finalizado el acto religioso, el presidente del Orfeón, así como el director y coralistas, recibieron unánimes elogios y felicitaciones. La misa interpretada gustó también muchísimo.

Poco antes del diario hablado de Radio Nacional de España de las dos y media de la tarde fue retransmitida el Ave María de Arcadell, que había sido grabada en el concierto dado el día anterior por el Orfeón en el paraninfo de la Universidad.

Los orfeonistas giraron visita a los principales monumentos artísticos de la ciudad y, después de almorzar, emprendieron viaje de regreso, llegando a nuestra ciudad aproximadamente a las nueve de la noche.

A las diez y media, Radio Nacional de España retransmitió, completo, el concierto a que antes hemos hecho alusión.

Unimos nuestra felicitación cordial a las muchas recibidas por el Orfeón, digno representante de Burgos en el citado acontecimiento conmemorativo.

OBRA CULTURAL de la
CAJA DE AHORROS DEL CIRCULO CATOLICO

¡CONOZCA VD. SU CIUDAD!

Siguiendo la serie de visitas que la Obra Cultural de la Caja de Ahorros del Círculo Católico ha organizado para que los burgaleses conozcan los monumentos y joyas de arte de nuestra capital, el próximo domingo, día 22, se visitará el

Museo Arqueológico provincial

Las invitaciones, limitadas, se entregarán, previa presentación de la libreta de Ahorro, en las oficinas que la CAJA DE AHORROS DEL CIRCULO tiene en la ciudad, dándose una charla con proyección de diapositivas, preparatoria a la visita, en el patio de público de las Oficinas Centrales de la Caja de Ahorros del Círculo, Miranda, 5, el día 21 de Enero (sábado), a las ocho de la tarde.

Las misas que se digan mañana sábado, en la parroquia de San Lorenzo el Real, a las 10, 10,30 y 12 en el altar mayor, serán aplicadas por el eterno descanso del alma de

LA SEÑORA
Doña Carmen Gómez Santurde

que falleció el día 21 de Enero de 1966, en Madrid, confortada con los Santos Sacramentos.

Q. E. P. D.

LA FAMILIA, ruega una oración por el alma de la finada y la asistencia a alguna de las misas, por cuyos actos piadosos les expresan su agradecimiento.

✝

LA SEÑORA

DOÑA EMILIA IGLESIAS CARRASCO

Falleció en el día de ayer a los 61 años de edad habiendo recibido los Santos Sacramentos y la Bendición de S. S.

D. E. P.

Su apenado esposo, don Pablo Hernández; hijos, doña Isabel, don Luis y don Pablo-Felipe; madre, doña Emilia Carrasco; hijos políticos, don Guillermo Díez y doña Julia Taravillo; hermano, don Lorenzo; hermanos políticos, nietos, sobrinos, primos y demás familia.

RUEGAN una oración por el eterno descanso del alma de la finada. Las honras fúnebres y funeral se celebrarán en la iglesia parroquial de SAN LORENZO EL REAL, HOY VIERNES, a las CUATRO y acto seguido la conducción del cadáver al cementerio de San José.

Burgos, 20 de Enero de 1967.

Casa doliente: Sombrerería, 9.
«La Cruz» (Gran funeraria)

150 PLAZAS POLICIA - 180 000 pts, anuales
Sólo varones - Título medio - de 20 a 35 años

Convocadas Oposiciones para CIENTO CINCUENTA PLAZAS en la ESCUELA GENERAL DE POLICIA (Policía Secreta).— Retribución anual superior a CIENTO OCHENTA MIL PESETAS.— Título uno de los siguientes: Bachiller Superior, Bachiller Laboral Superior, Maestro de Primera Enseñanza, Profesor Mercantil o Perito de Escuelas Técnicas.— Las materias de estudio son interesantísimas y de estudio agradable. Puede prepararse en su propia casa con nuestros elementos de enseñanza. Pídanos (antes del día veinticuatro de Enero) folleto con Programa, instrucciones e impreso oficial de instancia, acompañando veinte pesetas en sellos de Correos. Diríjase a «JURISPERICIA». Academia-Editorial. Jardines, 3. MADRID—14.

AL AÑO DEL ACCIDENTE NUCLEAR DE PALOMARES

★ Se suspende la "marcha de protesta a Madrid" integrada por vecinos de Palomares y Villaricos que se consideran sin indemnizar debidamente

★ Al frente de ellos figurará la duquesa de Medina-Sidonia

★ Pero visitarán en Madrid a las autoridades competentes para que atiendan sus peticiones y extiendan certificados de que "no sufren contaminación atómica"

★ "Paco el de la bomba" pide trescientos millones de pesetas de indemnización

Por César de la LAMA

(Enviado especial en Palomares durante la "Operación Flecha Rota")

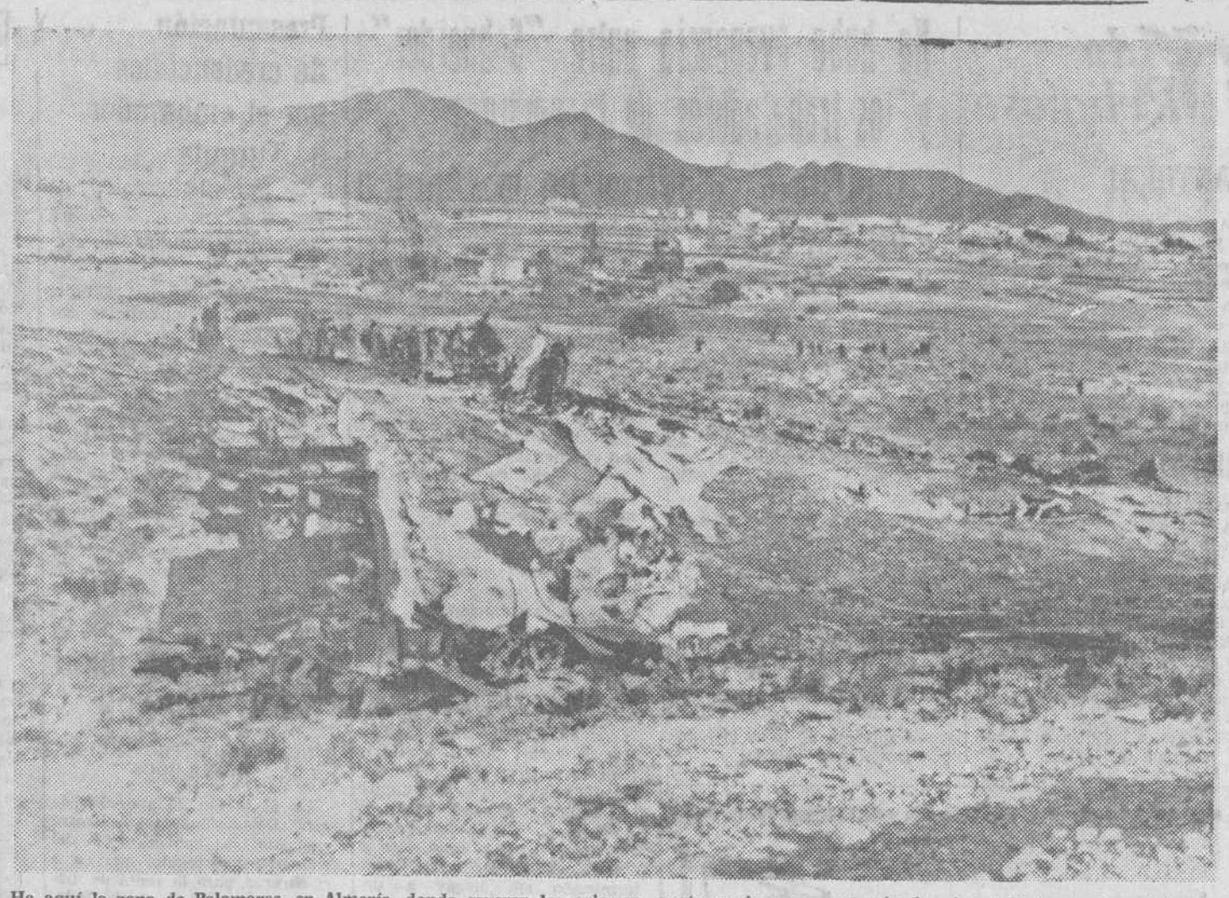

He aquí la zona de Palomares, en Almería, donde cayeron los aviones norteamericanos, contaminada de radiaciones de plutonio (Foto CIFRA)

CUANDO conocí a Francisco Simó Orts no pedía dinero a gritos desacompasados, como ahora. Cuando conocí a Francisco Simó Orts me satisfizo porque vi en él el altruismo de un ciudadano español que desinteresadamente presta un servicio a la comunidad en la que vive, a la que se debe, quiérase o no y al bien común en definitiva. Al que nos debemos todos. Cuando conocí a "Paco el de la bomba" vi en él al hombre práctico pero moderado y seguro de sí; prudente y consciente de su función —"héroe circunstancial", de un accidente aéreo norteamericano—; prudente y consciente como el viejo pescador de Aguilas don Alfonso Simó, su padre, que se mostró orgulloso de la hazaña de su hijo.

Hoy hace un año que chocaron en pleno vuelo un "B-52" y un avión nodriza cisterna "KO-135" de las Fuerzas Aéreas norteamericanas, sobre el cielo de Palomares. Aquí se iniciaría la llamada "Operación Rescate" —le di este nombre por carecer los primeros días de él, hasta que el Pentágono denominó a la búsqueda del cuarto artefacto nuclear "Operación Flecha Rota"— que pasaría por las fases de localización —el 15 de Marzo el submarino "Alvin" consigue localizar la bomba y fotografiarla, en el mismo lugar que indicó Francisco Simó— y rescate a las siete cuarenta de la mañana del día 7 de Abril, festividad de Jueves Santo, a los ochenta días del accidente.

CUANDO HABIA RADIACTIVIDAD :-: :-:

Yo viví la "Operación Flecha Rota" desde los primeros momentos, cuando sobre el suelo que pisábamos había radiactividad. Por eso conozco a las gentes que allí viven, que allí, entre aquellas tierras de labor, perdieron muchas horas colaborando con las fuerzas norteamericanas en el salvamento de los pilotos heridos y posteriormente en las faenas de limpieza y localización de los restos de los aviones. He visto cómo fracasó la primera parte de la operación, en aguas almerienses, después de cuarenta y cuatro días de patente incapacidad. Los observadores de la Prensa mundial nos dimos perfectamente cuenta cómo se producía un notable cambio en las maniobras de la "Task Force 65". Lo que definí como la "Gran Pausa" de la operación. El Departamento de Estado norteamericano dijo que "no estaba claro que la cuarta bomba se encontrara en el mar. Fue entonces cuando Simó dio el grito de alarma y dijo que la bomba se encontraba cerca de la costa.

—Cuando cayó el avión, mi hijo Paco estaba allí, a unas siete millas —me dijo Alfonso Simó hace unos meses, cuando le visité en su casa de Aguilas—. Es un sitio difícil, donde solamente pescaba él.

Yo sé positivamente que dicho lugar era conocido por gran parte de los pescadores de Aguilas, por ser ruta obligada para tirar las redes. Pero fue Francisco Simó —el hombre que en un principio colaboró con los norteamericanos "desinteresadamente"— quien se ofreció para ayudar en el rescate.

HABLA EL PADRE DE SIMO :-: :-: :-:

—Todavía no sé por qué los demás no pescan allí.

Hay que admitir que en la zona de Palomares se produjo una conmoción. Que se alteró la vida de aquellas sencillas gentes labradoras, que hubo cierto peligro de radiactividad, de leve radiactividad procedente del plutonio, pues uno de los artefactos se rompió y por él se liberó el plutonio. Y que la palabra "radiactividad" se extendió por la comarca, por la nación y por el Mundo con la rapidez del átomo. La especulación pasó a la primera página de los periódicos. La fantasía fué empleada sin "gracia", por supuesto, por un grupo de observadores británicos destacados en Palomares. A las doce horas de ocurrir, uno de los generales jefes de las Fuerzas Aéreas norteamericanas en Europa llegó al pequeño pueblo almeriense. Eran las diez de la mañana del 17 de Enero. El brillo metálico de las bombas cegaba los ojos de los observadores. Estaban colocadas sobre la tierra, junto a un pequeño montículo de arena. Un aldeano, un guardia civil y un fotógrafo de Prensa (que inexplicablemente no utilizó su máquina) fueron las tres personas que primero tomaron contacto con los artefactos. Uno de los pilotos de la nave, pegado a su sillín de mando, se quedó en posición de sentarse, inmóvil, con la mirada fija y el cráneo partido en dos.

Este es Francisco Simó, más conocido como «Paco el de la bomba», que hace unos días ha marchado a los Estados Unidos invitado por unos norteamericanos con quienes hizo amistad durante la búsqueda el pasado año de la bomba nuclear perdida en aguas de Almería y que gracias a la intervención de Francisco pudo ser hallada. Permanecerá en los Estados Unidos quince días, durante los cuales visitará diversas industrias pesqueras. En la fotografía le vemos subiendo al avión. — (Foto FIEL)

El comandante del "B-52", que se arrojó en paracaídas, solamente sufrió una herida leve y pequeñas quemaduras en las manos. Fue asistido por el médico de Vera, doctor González. El capitán Ivens Buchanan, tan sólo pronunció las siguientes palabras en el momento de ser recogido "Estoy muy bien. Quiero un poco de agua. Ha ocurrido una gran catástrofe..."

("Estoy muy bien. Hasta aquí el capitán Buchanan sigue el instinto de conservación, recupera la consciencia y se da cuenta de que está vivo; "quiero un poco de agua...", piensa racionalmente e intenta sobreponerse; "ha ocurrido una gran catástrofe...", es ya cuando pierde el control de sus nervios y se abandona al subsconciente, ya temeroso e infantil...).

En su guerrera llevaba dos distintivos. En el lado izquierdo una placa negra, cuadrada, con su nombre; en el derecho un escudo con la siguiente inscripción; "Sist Bomb Sons".

LE ATRAE EL DINERO :-: :-: :-: :-: :-:

Francisco Simó ha cambiado mucho durante estos últimos meses. ¿Qué ha hecho en este asunto Francisco Simó? Si es cierto que extrajo del fondo del mar la llamada "Caja negra" —un cerebro electrónico con mando a distancia para disparar las bombas, lo que constituía el secreto de todo un sistema que, sin duda, habrá sido variado en parte por los norteamericanos—, también es ceirto que fue el azar quien puso en sus redes la preciada pesca, que los americanos declararon era un trozo de cemento y piedra "sin importancia".

¿Qué le pasa ahora a Francisco Simó? "Paco el Catalán" —como le llaman en Palomares— no es un resentido; pero tanto él como su amigo íntimo que le acompaña a todas partes, Juan Ruiz, con el que estuvo no hace mucho en Madrid y sus padres Alfonso Simó y Manuela Orts, se muestran disconformes con el comportamiento —llamaremos práctico— que los americanos han tenido para con el hombre que les sacó de un "grave aprieto".

Pero Paco es la cadena —su primer eslabón— de "disconformidades" que en Palomares y zona afectada pretenden ahora pedir indemnizaciones a diestro y siniestro, para cubrir gastos "extras" que en nada justifican el accidente allí ocurrido.

FAMILIA ACOMODADA :-: :-: :-: :-: :-:

He visitado en Aguilas a la familia Simó. Tienen un pequeño almacén frente a la playa, donde preparan en cajas con hielo las rojas gambas —conocidas por "carabineros"— que pescan a diario y que venden en Valencia o Alicante, a donde ellos mismos llevan en una furgoneta. La familia Simó está acomodada económicamente. El padre, Alfonso, viejo marinero tarraconense, amante de la tierra y de sus mayores —su padre también fue pescador—, es propietario absoluto de todo cuanto la familia posee. Tiene a sus hijos a sueldo. Cinco. Todos casados, menos uno. Todos comen del negocio Simó padre, basado en dos barcas: una "Manuela Orts Simó" (TA-3-2121) que lleva el nombre de su mujer.

Es Francisco Simó el patrón de la barca que ha vivido las azarosas aventuras en Palomares. Frágil barca que compitió con poderosos acorazados, destructores y submarinos de uno de los países más poderosos del Mundo, a los que ganó por la mano, o por el remo, o porque Simó conoce su mar como su casa. Está en su derecho. Nadie lo discute.

La familia Simó es feliz. Conserva su tradición y su lengua catalana, después de diecisiete años en Aguilas.

La otra barca lleva el nombre "Agustín y Rosa".

DESCONTENTOS DE LA INDEMNIZACION

"Paco el Catalán "tiene dos hijos. Allí hace vida familiar. De vez en cuando va a casa de Juan Ruiz, propietario de uno de los salones de cine del pueblo. También éste refleja la disconformidad de su amigo Paco:

—Tanto que le iban a dar... y no hay nada; un viaje a Madrid que le costó dinero.

Simó, cuando yo le conocí no pedía dienro. Pero ahora atraviesa una crisis propia de aquellas personas, autoras espontáneas de hechos trascendentales, que se deslumbran a sí mismas por la gloria que, de la noche a la mañana, cuelga sobre sus inexpertos hombros la opinión pública. Cuando pasa el tiempo y la realidad es otra, cuesta trabajo volver al cauce por el que transcurrió toda su existencia.

Simó recibió en Madrid la pública gratitud de un país amigo, que reconoció sus méritos, cuando el pescador de Aguilas todavía no se había "emborrachado" de millones.

Simó no es hombre desagradecido pero ahora necesita una barca propia, que no tiene. Tres han sido las indemnizaciones que ha recibido de manos americanas. Puede considerarse pagado con ellas por lo que hizo. Ayer, día 16, salió para los Estados Unidos, donde será agasajado olímpicamente como vencedor de una prueba atómica. Visitará Nueva York, Filadelfia, Los Angeles y Florida. ¿Cuándo pensó realizar esto el pescador? Simó confesó que era la primera vez que volaba en avión.

Todo para Simó tiene aire novedoso. Todo es halagador. Todo es premio. Pero de ahí a los trescientos millones que pide el pescador, acogiéndose a un "derecho de rescate" o algo así, me parece excesivo.

UNA BARCA POR SUSCRIPCION POPULAR :-: :-: :-: :- :-:

Simó necesitó una barca hace meses. Un periódico dijo que "todos los españoles se la comprarían por suscripción popular". Pero los que asesoran a Simó creen que eso no es suficiente.

Francisco Simó, un pescador que no era nadie, tiene hoy condecoraciones —Cruz del Mérito Naval de Primera Clase, el Yugo y las Flechas...— y pide millones.

He oído de nuevo la historia del rescate de la bomba, de fuente directa, por boca de su padre, don Alfonso Simó:

—Paco fue a pescar y enganchó con sus redes la "Caja Negra", que pesaba mucho, creo que más que la bomba. La arrastró hacia la playa. Allí llamó a la Comandancia de Marina. No sé lo que pasó, el caso es que la dejó enganchada toda la noche a la red y volvió a casa. El no sabía lo que había bajo el agua, pero supuso que era algo de los norteamericanos. Al día siguiente regresó con los dos barcos por ella, acompañado de mis otros hijos. Cuando faltaban once metros aproximadamente para llegar a la orilla, un helicóptero norteamericano se interpuso y les avisó que suspendieran el trabajo, que se detuvieran allí mismo y que ellos, con hombres-rana, se encargarían de hacer el resto. Un buceador bajó y dijo que se trataba de un bloque de cemento, sin importancia. Que dejaran todo y que al día siguiente devolverían a sus dueños la red. Paco contestó que no tenía ningún inconveniente en hacer ese trabajo de liberar la red del "bloque de cemento". Pero le dijeron que no se moviera.

LOS AMERICANOS OCULTAN LA VERDAD :-: :-: :-: :-: :-:

—¿Qué sucedió después?

—Nos entregaron la red y doce mil pesetas, importe del arreglo de la misma. Y ni una palabra sobre lo que allí habían encontrado. Más tarde se lo confirmaron a mi hijo, pero entonces no.

A los pocos días Simó fue visitado por un oficial norteamericano, que le acompañó hasta el buque insignia, en aguas de Palomares. Fueron muchas las veces que el pescador estuvo en alta mar para que indicara dónde podía encontrarse la cuarta bomba que buscaban. Hasta que un día les dijo:

—La bomba está aquí, en doscientos metros alrededor de este punto. Si ustedes no me creen, nada puedo hacer por ayudarles.

Efectivamente, Francisco Simó acertó. Y el artefacto fue rescatado. Todos conocemos los pormenores de la operación, que ocupó la atención mundial durante dos meses. Fue cuando Francisco Simó ocupó también las primeras páginas de la Prensa mundial. Y hoy le cuesta trabajo ahcerse a la idea de que es un hombre como los demás.

La psicosis de angustia atómica de la zona desapareció pocos días después del accidente, cuando se comprobó científica y prácticamente que no existía peligro latente alguno. Pero fueron muchas las justas peticiones formuladas por los habitantes de la zona. Los tres pueblos que rodean aquella zona —Cuevas de la Almanzora, Palomares y Villaricos— movilizaron a todos sus hombres, que prestaron la ayuda necesaria. Su comportamiento fue ejemplar. Luego, algunos pensaron un poco en lo que refleja la película española "Bienvenido Mister Marshall". No pensaron en la contaminación atómica. Les pregunté el motivo de tan sincera y expontánea ayuda. Y me dijeron:

—Mire, señor: nosotros somos cristianos y lo único que nos preocupó fue hacer algo por los pilotos heridos.

ESTERILIZACION DE LA ZONA :-: :-: :-:

La operación tomó una doble vertiente: rescate de la bomba y el saneamiento de la zona afectada por el plutonio. Se trazó un plano topográfico y las tierras fueron sometidas a un riguroso análisis, así como los habitantes.

Las parcelas de labor aparecieron de la noche a la mañana acotadas con banderas rojas (zona peligrosa) y blancas (esterilizada). Para los sencillos habitantes de la región este despliegue significó algo más que un sistema normal de tratamiento atómico. Algunas familias se alarmaron y el paro en las tierras fue fulminante. Las rejas de los arados quedaron inmóviles, clavadas en el surco; las cosechas de naranjas, de habas, de lechugas, se perdieron o fueron adquiridas por los soldados americanos.

Quedaba la costa metalizada, que se extendía a todo lo largo de ella, desde el río Almanzora hasta Aguilas. Fondo rocoso. Cerca hay una vieja fundición de mineral de hierro, ya abandonada, que dificultó la búsqueda por el sistema de detectación, ya que el "sona" emitía sonidos falsos con respecto a los restos de los aviones y, por consiguiente, a los restos atómicos esparcidos.

La zona está completamente limpia. Pero los habitantes de la zona, después de recibir cuantiosas indemnizaciones, anunciaban para hoy, día 17 de Enero, aniversario del accidente, una marcha de protesta desde Palomares a Madrid.

INTERVIENE LA DUQUESA DE MEDINA-SIDONIA :-: :-: :-:

Cincuenta campesinos de los que se sienten perjudicados, con la presencia de la duquesa de Medina-Sidonia y de los portavoces del grupo, también damnificados, don Andrés Cervantes y don Antonio Flores, celebraron ayer tarde una reunión, a la que fueron convocados los representantes de la Prensa nacional y extranjera.

La duquesa de Medina-Sidonia manifestó que la reunión no tenía carácter político en absoluto y que no tenía otro objeto que el de informar a los periodistas de sus gestiones en la Embajada norteamericana, que por el momento no han dado resultado positivo.

La duquesa dijo que estas gestiones habían sido realizadas anteriormente, recibiendo siempre de la Embajada U. S. A. en Madrid la misma respuesta: "Se consideran exageradas las peticiones de los agricultores afectados por aquel siniestro".

En vista de lo cual, la duquesa dijo que los agricultores afectados por el siniestro se trasladarían a Madrid, pero no con carácter de "marcha de protesta", sino en plan de pacífica excursión, con objeto de visitar a las autoridades de la Administración Central el día del aniversario del accidente.

Algunos de los campesinos comentaron en la reunión que en los lugares donde cayeron las bombas, como en Puerto Blanco, se han secado las matas de tomates que fueron sembradas después de estar contaminadas las tierras; añadiendo que si entonces se les compensó con una parte de las cosechas pendientes de recolectar, los verdaderos perjuicios no deben cifrarse sólo en aquellas cosechas sino que deben comprender también las matas sembradas en los lugares en que cayeron las bombas. La duquesa de Medina-Sidonia manifestó también su deseo de que a cada uno de los damnificados por aquel siniestro debe facilitárseles un certificado médico, acreditativo de que no sufren contaminación de ninguna clase, que pueda constituir un daño para su salud.

De esta forma entusiástica, con pancartas y vestidos de fiesta, recibieron las gentes de la comarca de Palomares a las autoridades españolas allí desplazadas, después del accidente. — (Foto CIFRA).

Televisión

VIERNES

1,30: Carta de ajuste.
1,45: Presentación y avances.
1,50: Hombres en crisis.
2,15: Panorama de actualidad
3,00: Telediario.
3,20: España al día.
3,30: Novela. «Casta de hidalgos». Capítulo V.
3,50: Nosotras y ellos.
4,30: Embrujada. Hoy: «Lo que todo jovencito debería saber".
5,00: Cierre.
6,45: Carta de ajuste: El príncipe Igor (Obertura).
7,00: Los supersónicos.
7,25: Avance de Telediario.
7,30: La pesca.
7,40: Unos pasos por los libros.
7,50: Francés: Lección 20.
8,15: Momento, por Fernando Bolfill.
8,20: Dibujos animados: Casioso y Aschus.
8,30: Misterios al descubierto. «¿Es posible fotografiar el pensamiento?».
9,00: Un tema para debate
9,30: Telediario.
9,47: La familia Colón. Hoy: «Sacrificio por... ¡Chiripa!».
10,15: Tele-ritmo.
10,45: El agente de C.I.P.O.L Hoy: «El asunto de los asesinatos de cerebros»
11,45: Telediario y cierre.

SABADO

1,30: Carta de ajuste.
1,45: Avances.
1,55: Musical. Hoy actúan Kurt Savoy, Marichela, Esteban de los Reyes, Los Payadores, Los 3 de Castilla, Los de la Torre.
2,45: El teatro.
3,00: Telediario.
3,20: Fin de semana.
4,00: Edición especial.
4,15: Guardianes del espacio. Hoy: "Al borde del desastre".
5,15: Presentación.
5,20: ¿Cuál es tu final?
5,55: Francis y las fieras.
6,10: 13 por 18.
6,40: El lápiz mágico. Hoy: "Peligro en la montaña".
6,55: Cesta y puntos. Compiten en este programa Colegio de Santo Domingo de Guzmán, de Oviedo. Instituto Nacional de Enseñanza Media "Virgen del Carmen", de Jaén.
7,40: Rincón de los chicos.
8,00: Viaje al fondo del mar.
9,00: Dibujos animados.
9,15: Telecrónica.
9,30: Telediario.
9,47: ..."Y al final... Esperanza".
10,30: Noche del sábado.
11,45: Yo soy espía. Hoy: "Danny siempre se ríe".
0,05: Telediario y cierre.

Emerson
el televisor del futuro
Comercial Velo-Moto

Vida Religiosa

SANTORAL

SANTOS DE HOY

Ss. Fabián p., Sebastián, Neófito mrs., Mauro cb., Eutimio, ab.

SANTOS DE MAÑANA

Ss. Inés vg., Fructuoso Publio, obs., Eulogio, dc., Patricio, mr. Epifanio ob.

Misa de tercera clase y color rojo, de Santa Inés segunda oración Et famulos

CULTOS

SANTIAGO Y SANTA AGUEDA.—Fiesta de la cofradía de San Sebastián y Nuestra Señora de la Salud.

Mañana, por la tarde, a las siete y cuarto, vísperas y bendición de los clásicos rosquitos.

El domingo, a las doce y media, misa solemne, en la que predicará el reverendo P. Florencio López, del Corazón de María.

El lunes, a las diez, misa por los Hermanos difuntos.

No hubo avenencia entre "Schneider" y los trabajadores de la empresa

Conflicto colectivo en la fábrica de cervezas "Kutz"

Madrid (Cifra).—Sin avenencia se ha celebrado el acto de conciliación entre los trabajadores y la representación empresarial de "Jacobo Schneider, S. A.".

La postura de la empresa ha diferido notablemente de las peticiones presentadas por los representantes sindicales, que se resumen en los siguientes puntos:

—Retorno a la fabricación de aparatos elevadores de tensión variable, escaleras móviles y puertas automáticas, con la consiguiente inversión en bienes de equipo y mejores condiciones técnicas que la organización internacional "OTIS" accionista mayoritaria de "Schneider" está en condiciones de proporcionar.

—Supresión de importaciones.

—Desbloqueo salarial a través de un convenio colectivo, con caracter retroactivo desde primero de Enero, fijándose como bases 250 pesetas de salario mínimo y jornada semanal de 44 horas, aparte de que la empresa proceda al acoplamiento de los doscientos trabajadores considerados hoy como excedentes.

—Obtención de las primas suprimidas a los trabajadores como consecuencia de la falta de trabajo.

—Intervención del jurado en las decisiones sobre personal extranjero asesor y en los permisos de importación.

El conflicto ha pasado, por los cauces adecuados, a la Delegación del Trabajo.

CONFLUCTO LABORAL

San Sebastián (Cifra). — Las negociaciones que se venían realizando para la conclusión de un convenio colectivo sindical entre la empresa "Juan y Teodoro Kutz", de fabricación de cervezas, y sus empleados y obreros, en número de 247, han terminado sin llegar a un acuerdo.

A petición de la sección social del Sindicato de la Vid, se ha declarado la existencia de conflicto colectivo.

Presentación de credenciales por el embajador de Turquía

Madrid (Cifra). — En el Palacio de Oriente se celebró hoy, con el ceremonial acostumbrado, la presentación de cartas credenciales a Su Excelencia el Jefe del Estado, por el nuevo embajador extraordinario y plenipotenciario de Turquía en España, señor Adnan Kural.

El señor Kural llegó a Palacio acompañado de alto personal de su representación diplomática y tanto en la ceremonia de presentación de credenciales como en la conversación que seguidamente sostuvo con el Caudillo en una saleta, estuvo presente el ministro de Asuntos Exteriores, don Fernando María Castiella.

INSTITUTO NACIONAL DE PREVISION

DELEGACION PROVINCIAL DE BURGOS

En el tablón de anuncios de esta Delegación, se encuentra expuesta la convocatoria del concurso restringido, que va a celebrarse, para la venta de mobiliario de madera de la Delegación.

El plazo de presentación de ofertas finalizará el día 30 de Enero a las 13 horas.

Estafa en un pueblecito gerundense

El «ingeniero» aseguró que había petróleo y que su «compañía» pagaría a cien pesetas hora trabajada

Gerona (Crónica de Jaime Teixidó, de la Agencia «Cifra»). — Un supuesto ingeniero italiano ha hecho objeto de una estafa colectiva al pueblecito de San Gregorio, localidad situada a unos diez kilómetros de Gerona y con sólo unos 2.000 habitantes. Fingiéndose representante de una empresa petrolífera milanesa, ofreció sustanciosos jornales para proceder a los trabajos de prospección en lugares del término municipal de San Gregorio en los que aseguraba tener la certeza de encontrar petróleo. Después con el pretexto de determinadas complicaciones bancarias, solicitó anticipos de la mayoría de los aspirantes a tan sustanciosos ingresos como se les ofrecían le entregaron y desapareció.

El «señor ingeniero», único nombre con que se le conoce en San Gregorio, lo que hace más difíciles las pesquisas iniciadas por la Guardia Civil para seguir la pista del estafador, se presentó a comienzos de esta semana. Se trataba de un joven de 28 años de edad, aproximadamente, buena presencia y marcado acento italiano en su hablar, que aseguró ser el ingeniero y representar a una importante empresa petrolífera, manifestando que su compañía tenía los mejores indicios sobre la existencia de oro negro en el subsuelo de San Gregorio y que en plazo de un par de días comenzarían las prospecciones precisamente a pocos metros del santuario mariano de Santa Afra. Puede suponesre el revuelo que armó en la pacífica y tranquila población, sobre todo al ofrecer 100 pesetas por hora a quienes estuviesen dispuestos a trabajar por cuenta de su compañía, más de doscientos productores casi el total del censo laboral del término, se ofreció inmediatamente.

No tardó mucho en poner en práctica la segunda parte de su plan y a tal efecto manifestó a sus futuros empleados que por tratarse de una entidad extranjera, había dificultades como consecuencia de no haberse realizado aún los pertinentes trámites de situación de capital en España. Les indicó que acudía a ellos en demanda de unos anticipos que en su momento les serían reintegrados con todas las formalidades de rigor. La mayoría de buena fe, creyeron sus explicaciones y no dudaron en hacer efectivas algunas cantidades al «ingeniero». Sólo un par de ellos, más precavidos, decidieron trasladarse hasta Gerona para hacer un depósito en el Banco, a nombre de aquella sociedad y estos pudieron percatarse de la falsedad de todo el asunto al comunicárseles en la entidad bancaria a la que acudieron que no tenían conocimiento de ella. Pero al regresar al pueblo para poner sobre aviso a sus compañeros era ya demasiado tarde. Cuando en el momento de comenzar las obras señaladas por el «ingeniero» estafador se presentaron los trabajadores se encontraron solos y chasqueados.

El «ingeniero» había recabado también el apoyo del cura párroco del santuario, pero éste, al comprobar la poca solidez de las aseveraciones y que el Ayuntamiento no tenía ningún conocimiento de planes de prospección de ninguna clase, denunció el hecho a la Guardia Civil, momento que coincidió con la triste comprobación por parte de los confiados trabajadores, que habían sido estafados.

PRIMERO MIRAR. ATENCION A TODOS Y A TODO.

El tiempo

Madrid (Cifra).—Continúa el área de lluvias extendiéndose a toda la Península, salvo el extremo Sureste y con nieve en las zonas de alta montaña, anuncia para mañana día 20 el Servicio meteorológico nacional Igualmente prevé que las temperaturas mínimas serán más benignas que anoche; posiblemente habrá núcleos tormentosos en Galicia y León por la mañana y a partir del mediodía habrá chubascos en todo el cuadrante Noroeste, alternando con grandes claros.

El mismo Servicio informa que durante las últimas 24 horas ha llovido copiosamente en Galicia, y más debilmente en casi toda la cuenca del Duero. Por la tarde el área de lluvias se extendió al centro, Extremadura y Andalucía occidental. Delante del área de lluvias hubo amplios bancos de niebla muy persistentes en diversos puntos, y existían incluso tras aparición de lluvia. En las zonas de montaña las precipitaciones fueron de nieve o aguanieve. Las más importantes correspondieron a Vigo y Santiago, con 31 y 36 litros por metro cuadrado.

Las temperaturas extremas de España correspondieron a Alicante, Almería, Málaga y Murcia con 17 grados y a Cuenca, León, Lérida, Pamplona y Zaragoza con 2 grados bajo cero. Las de Madrid fueron de 6,3 a las 18 horas y 1,7 a la 1,15.

Limitación de tráfico a los camiones de más de cinco tons. en Bilbao

Bilbao (Cifra). — El Ayuntamiento bilbaíno, en el curso de la reunión que celebró anoche su comisión municipal permanente, ha estudiado un informe técnico sobre la necesidad de establecer limitaciones en la circulación de camiones de más de cinco toneladas por las calles de la ciudad, así como de fijar un horario determinado para las operaciones de carga y descarga.

El accidente de trabajo es, casi siempre evitable. Utilice los medios de seguridad, trabaja con atención y evitarás el riesgo.

Premios nacionales de Turismo para 1967

Por la Subsecretaría de Información y Turismo han sido convocados los premios nacionales de Turismo correspondientes al año actual.

Los premios convocados son los siguientes: películas de corto metraje, realizadas en 35 o 16 mm.; películas de largo metraje, con pase de 35 a 70 mm., cuyo máximo galardón será de un millón de pesetas; diploma nacional de servicios distinguidos al Turismo; premio para el periódico o revista española que haya realizado la mejor labor propagandística y de orientación sobre temas turísticos españoles; "Premio Valle Inclán", para distinguir a aquel escritor o periodista que mejor haya cooperado con sus trabajos periodísticos a lo largo del año, al conocimiento y propaganda del turismo social español y premio para emisoras de Radio y Televisión y sus colaboradores y redactores.

En todos los capítulos señalados las realizaciones se referirán al año actual, debiendo presentarse los trabajos en los meses de Enero y Febrero de 1968.

La Delegación provincial de Información y Turismo informará ampliamente sobre las distintas características de los premios citados a cuantas personas lo deseen.

SUCESOS

Madrid (Cifra).—Tres personas han resultado muertas y una gravemente herida en diferentes accidentes ocurridos en distintos puntos de España, en el curso de las últimas horas.

La Unión (Murcia).—Alfonso Cruz García, de 23 años, que viajaba en una moto conducida por Juan González Padán, resultó muerto al ser arrollado por un automóvil.

Madrid. — Doña Anastasia Alonso Velasco sufrió graves heriadas al ser atropellada por un automóvil en la Avenida de Fátima.

Murcia.—Los hermanos Jesús y José Martínez Sánchez resultaron muertos al estrellarse contra una furgoneta la motocicleta que ocupaban.

Barcelona.—El automotor de la RENFE 384 procedente de Pobla de Segur, al llegar al paso a nivel conocido por "Camino del medio" entre la Bordeta y Casa Antúnez, arrolló al camión conducido por Francisco Roca Estrada de 37 años que habita en Fayón (Tarragona).

A consecuencia de la colisión el camión quedó partido en dos pedazos y salió ileso el conductor del mismo.

En el convoy ferroviario viajaban 64 personas, quince de las cuales fueron asistidas de contusiones y lesiones leves, continuando su ruta.

El conductor del camión, según propia manifestación calculó mal la velocidad del automotor y no tuvo tiempo de pasar el paso a nivel.

DRAMATICO SUCESO EN NUEVA YORK

Nueva York (Efe).—Un policía ha resultado muerto en Nueva York, víctima de un ataque al corazón, cuando fue a socorrer a la víctima de un atracador, quien a su vez resultó fatalmente herido a consecuencia de los disparos hechos por varios policías.

El suceso ha tenido lugar en la calle 35 de Manhtattan a las 2,45 de la tarde. Jack Siskind, encargado de la fábrica de tejidos "Bon-Ton Press Manufacturing Co", acababa de salir de un Banco situado en la calle 38 con una nómina de 3.200 dólares, (192.000 pesetas) y se dirigía en aquel momento hacia el ascensor del edificio situado en el número 253 de la calle 35, en cuyo séptimo piso están situadas las oficinas de su compañía cuando un individuo se le acercó empuñándo una pistola al tiempo que le pédia le entregase dicha nómina.

Siskind intentó escaparse pero el atracador disparó una bala que le alcanzó en la parte derecha del cuello, obligándole a caer al suelo y soltar el sobre donde llevaba la nómina. El asaltante la cogió rápidamente y echó a correr hacia la calle, pero el disparo había sido oído por cuatro detectives que se encontraban a unos seis metros de la entrada del edificio. Los cuatro sacaron inmediatamente sus revólveres dando el alto al atracador quien disparó cuatro tiros seguidos, a los que los policías respondieron alcanzando al sujeto y produciéndole heridas fatales.

Fue entonces cuando Harold Jacob, uno de los cuatro detectives, entró rápidamente en el "hall" para comprobar lo que le había ocurrido a la víctima del atraco. Al inclinarse sobre el herido Jacob perdió el conocimiento. El Reverendo Dermot Kelly le administro los últimos Sacramentos minutos antes de ser trasladado en una ambulancia al hospital, donde falleció.

SINIESTRO MARITIMO

Kuwait (Efe-Reuter). — Unos cuarenta y tres iraníes se cree que se han ahogado al volcar la embarcación en que navegaban, a causa de una reyerta suscitada a bordo entre la tripulación y los pasajeros.

Se dice que los iraníes estaban tratando de entrar ilegalmente a Kuwait en busca de trabajo. Unas treinta y cuatro personas han podido ser rescatadas, nueve de las cuales han tenido que ser hospitalizadas.

La reyerta se inició poco antes del amanecer. La embarcación, por otra parte, era muy vieja y estaba en lamentables condiciones de flotabilidad.

CATASTROFE MINERA

Greymouth (Nueva Zelanda) (Efe.Reuter). — Una explosión ha causado la muerte de 19 hombres en una mina de carbón de Greymouth, Nueva Zelanda.

Se cree que la onda explosiva produjo la muerte instantánea de los mineros.

Unas tres horas después de la explosión comenzaron a ser izados a la superficie los primeros cadáveres.

Este es el peor desastre minero ocurrido en Nueva Zelanda desde 1914, cincuenta y dos mineros murieron entonces en Huntly, cerca de Auckland.

ASESINATO DE UNA MANIQUI

París (Efe). — Un misterioso caso de asesinato se presenta a la Policía francesa hoy, ante el descubrimiento del cadáver de Francois Beslemensky, de 26 años, con un tiro en el pecho y completamente desnuda en el interior de un taxi que había sido robado.

Ninguna pista hasta el momento en las investigaciones y un presentimiento de la Policía: se encuentran ante un nuevo tipo de agresión, que hasta el momento no había sido utilizado en París.

La víctima, que cenó anoche en casa de sus hermanas, salió hacia las once de la noche en busca de un taxi para regresar a su hogar, en Boulogne Sur-Seine, donde fue descubierto el cadáver.

Los inspectores estiman que se puede tratar de algún malhechor que, después de robar el taxi, se situó en una parada, esperando no un cliente, sino una víctima. Una vez que logra que monte alguna mujer en el vehículo, la amenaza para robarla.

Aquí se acaba la hipótesis y aparecen las dudas. Dos cosas no están claras. La primera el por qué del asesinato.

Otra el hecho de que el cadáver haya aparecido totalmente desnudo, envuelto en un abrigo y no existía el menor rastro de la ropa que llevaba la joven maniquí.

Decepción de un ladrón profesional

Como no encontró dinero en unas oficinas dejó una nota escrita lamentándose

Que todos los humanos tienen más o menos desarrollado su sentido de la "vergüenza" lo acaba de acreditar en nuestra ciudad un ladrón profesional. El delincuente, cuya identidad se ignora por el momento entró, posiblemente de madrugada o a horas que no eran de jornada de trabajo, en las oficinas propias de la obra que "Construcciones Alonso y Arteche, S. A.", tiene en la calle de Melchor Prieto número 16.

Para ello violentó la cerradura y una vez en el interior se dedicó a buscar dinero, revolviendo documentos y papeles en armarios y cajones. Al verse defraudado, el ladrón se puso a la máquina de escribir existente en la propia oficina y escribió en un papel el siguiente texto para hacer constar de su decepción y lamento: "Yo, ladrón profesional, he entrado en esta mísera y telareñosa oficina donde no he encontrado nada de valor. Lamento todos los trastornos que haya polido ocasionar. Se despide Goediñof-Muz Kache".

Y por lo que se ve el ladrón profesional no quiso ausentarse con las manos vacías, llevándose una cinta métrica nueva, que cuesta unas cincuenta pesetas.

Cuando el personal de trabajo acudió a dicha oficina encontró todo el local revuelto, no adviertiendo falta de dinero y sí la indicada cinta.

Del hecho se dio conocimiento a la Comisaría del Cuerpo general de Policía y éste ha pasado las correspondientes diligencias a la autoridad judicial competente.

ALQUILAMOS GRUA MOVIL

PLUMA 12 Ms.

Tlf. 205081

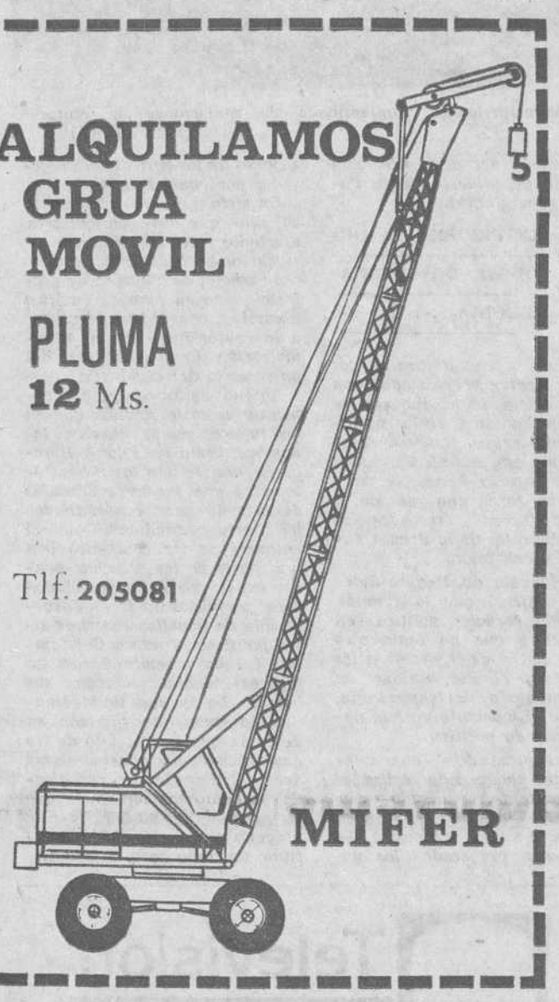

MIFER

LA CASA DEL TRACTOR USADO

B. E. Y. C. U. S. A.

pone a disposición del agricultor:

LANZ 38 c. v.
JOHN DEERE 515
EBRO 44 c. v.
MAN

Amplias facilidades de pago

B.E.Y.C.U.S.A.

LA CASA DEL TRACTOR U ADO

San Francisco, letra G BURGOS

TRANSPORTISTAS

Un transporte sin problemas con LONAS ORILLO PLATA

Ligeras - De poco volumen - De gran resistencia y duración
Imputrescibles - No empapan - No encogen - Secan rapidamente

FABRICADAS CON LA FIBRA INGLESA "TERYLENE"

Las lonas de Hijos de FRANCISCO SANS, contienen filamento de Terylene la fibra inglesa que posee propiedades prominentes para todo tipo de lonas.

EXIJA LA DOBLE RAYA PLATEADA EN EL ORILLO

ORILLO PLATA es la marca comercial para lonas de Terylene fabricadas por:

HIJOS DE FCO. SANS, S. A. - Diputación, 178 - Barcelona

Agente

introducido ramo construcción, preciso

Informes esta Administración

BARMEN Y CAMARERAS

con informes, precísanse para bar-restaurante de primera categoría en Vitoria. Bien retribuídos.

Razón: Manuel Iradier, 20. VITORIA

ELECTRA DE BURGOS, S. A.

Distribuidora de IBERDUERO

Teniendo que realizar trabajos urgentes de construcción en esta capital, eectuaremos, previo conocimiento y autorización de la Delegación de Industria, un corte en el suministro de energía eléctrica el día 21 del actual, desde las 8,45 horas de la mañana hasta las 2 horas de la tarde, aproximadamente, al centro de transformación denominado: CUARTELES.

El corte anunciado afectará a todos los abonados en cuyo recibo figure como Sector, el número 440.

En caso de realizarse los trabajos antes de la hora indicada, se restablecerá el servicio sin previo aviso.

ESCUELA DE VENTAS DE BURGOS

Dedicada a la formación de dependientes de comercio y vendedores (ambos sexos).

INFORMACION Y MATRICULA:

Hasta el día 25 de los corrientes en la Secretaría del Circulo Católico de Obreros, calle Concepción, n.º 19 - Teléfono 204561, de 7 a 9 de la noche.

¡ATENCION!

NOVELAS Y PUBLICACIONES INFANTILES A MITAD DE PRECIO

Cambio de novelas

LIBRERIA Cervantes

CARNICERIAS, 3 (El Hondillo)

GUIA FACULTATIVA

A. López Gómez
GARGANTA NARIZ y OIDOS
Consulta de 11 a 3 y de 6 a 8
Espolón, 22. - Teléfono 203577

S. Iñigo
Médico-oculista
Consulta de 11 a 2 y de 5 a 7
Laín Calvo, 17-1.º - Telf. 201311

José María Rodríguez Orive
ODONTOLOGO
Avenida del Cid, 10 (FEYGON)

C. Rodríguez Sáez
OCULISTA
Consulta de 11 a 2 y 5 a 7
Héroes del Alcázar, 1. Tl. 207063

José María Aragüés
MEDICO ODONTOLOGO
Queipo de Llano, 2. - Tel. 205875

JERONIMO IGLESIAS LUCAS
MEDICO DENTISTA
Consultas de 11 a 2 y de 5 a 9
Mil Viviendas, 19, 1.º (bloque 7)

José Luis Rica Rica
Toocoginecólogo
Consulta: 11 a 3 y 5 a 8
Vitoria, 31, 1.º
Teléfonos 201865 y 204771

S. ARIAS VALLS
CIRUGIA GENERAL
Consulta de 1 a 3 (Tl. 207909)
Héroes de la División Azul, núm. 3, 6.º, D

F. J. del Campo Alonso
PIEL y VENEREAS
Consultas
Clínica San Juan de Dios

Dr. Renedo
Cirugía - Vías urinarias
Concepción, 15, 2.º
(De 11 a 1)

M. Movilla Cuadrado
Especialista del sistema nervioso
Electroencefalografía
Exploraciones especiales del cerebro por medios radiográficos.
Consultas: 12 a 3 y 6 a 8
Concepción, 17. Teléfono 200914
(Excepto sábados)

F. Martín Marassa
MEDICO ODONTOLOGO
Madrid, 4, 1.º Dcha. Tel. 203129

A. Gómez López
Del Hospital Militar
CORAZON Y PULMON
San Cosme, 2. - Teléfono 205590

José Alonso
MEDICINA INTERNA
CORAZON y NUTRICION
RAYOS X
Consulta de 12 a 3 y de 5 a 8
Espolín, 24. — Teléf. 201919

Dr. Bañuelos
OCULISTA
Pl. Mayor, 2 — Tl. 201066

¿QUIERE VER BIEN?
IZAMIL LAIN CALVO 28

GRAN CONCENTRACION SINDICAL EN MADRID

(Viene de primera pág.)

Ello es que los conflictos laborales puramente tengan el tratamiento adecuado con la índole de su procedencia, tal como ya se vienen tratando en la práctica».

Después de subrayar que la Seguridad Social no alcanza todavía los niveles necesarios ni tampoco la independencia de los cargos sindicales respecto a su empresa, dijo el señor Lafont que «también es cierto que nuestro Caudillo, con el rotundo éxito del Referéndum, nos permite estudiar y legislar una nueva Ley Sindical en la que no sólo se contemplan nuestras garantías sino también nuestra indiscutible representación e independencia de la Administración del Estado».

«Ante nosotros —continuó diciendo el presidente del Consejo nacional de trabajadores— se abre ciertamente todo un mundo de posibilidades que no podemos ni ignorar ni desaprovechar, porque ello constituiría traición ante aquellos que nos han elegido y han depositado en nosotros toda su esperanza. Nadie piense que estamos dispuestos, de nuevo, a dejarnos sorprender por aquellos que quieren no la libertad sino la proliferación masiva de Sindicatos, es decir la división entres los trabajadores españoles en distintas entidades para revestirlas con ropajes políticos de diversos matices».

«Sin dejarnos sorprender, pues —finalizó diciendo— desde este mismo instante vamos a proponernos, todos juntos, que a través de nuestras Juntas sociales y Consejos de trabajadores, planteemos y formalicemos cuantos avances sean precisos en nuestra legislación de trabajo; a no descansar hasta lograr los nuevos niveles salariales suficientes; hasta conseguir esa Ley de Reforma Agraria tan esperada y obtener la creación de nuevos puestos de trabajo para los emigrantes que tengan que volver a la Patria; para que ningún trabajador español tenga que buscar en lo sucesivo el pan lejos de su Patria. Y tampoco tomemos ninguna pausa hasta conseguir la modificación de las normas que regulan los conflictos colectivos, los jurados de empresa, la participación del trabajador en los beneficios de la administración de la empresa y principalmente la más justa distribución de la renta nacional y prestando todos atención a que se contenga el creciente coste de la vida. Y, finalmente, estudiemos la nueva Ley Sindical con el mejor espíritu constructivo y no cejemos hasta que las Cortes aprueben esta Ley».

HABLA EL SEÑOR GALDOS GARCIA

Habló a continuación el presidente del Consejo nacional de Empresarios, don Luis Galdós García. Destacó la importancia de la Organización Sindical, si no fuera por otro motivo, por el de encuadrar a la mayor parte de la población activa del país y dijo que si bien se le reconocen determinados derechos, como el de ser oída o el someter a su previo informe ciertas disposiciones, suelen cercenársele estas facultades con bastante frecuencia, siendo la verdad que la Organización Sindical no puede hallarse ausente de las grandes decisiones nacionales y resulta imperativo que esté adecuadamente informada. En este sentido señaló la falta de información sobre nuestras relaciones con el Mercado Común Europeo, la marcha de cuyas negociaciones interesa a todos los españoles y no es un problema de empresarios únicamente, sino nacional.

Refiriéndose a la postura del Consejo nacional de empresarios respecto al tratamiento por separado que deben tener la agricultura y la industria, dijo que no significa que se prefiera o se abandone una u otra sino que se tengan en cuenta las características y peculiaridades de cada sector y un país netamente agrícola por tradición no puede dejar de serlo sin padecer consecuencias que todos habríamos de lamentar.

Presentó luego el presidente de los empresarios otra serie de problemas preocupantes, entre ellos el de la Seguridad Social; el de la subida de precios, el de la restricción de créditos y otros que fueron estudiados breve y acertadamente, según el criterio del Consejo de empresarios.

Continuó diciendo que estamos en un momento crucial y que la puesta en marcha de la nueva Ley Orgánica obligará a intervenir cada día más y más directamente en las tareas políticas, por lo que llegado el momento será mucho lo que los empresarios habrán de decir cuando se proyecte y acometa la Ley Sindical.

Destacó que los empresarios también prefieren el diálogo y el entendimiento con los trabajadores y son igualmente enemigos de la pluralidad.

Por último señaló la necesidad de que, como se pide constantemente, sean modificadas nuestras estructuras económicas, pero que también sean cumplidas por todos necesarias normas de austeridad.

DISCURSO DE SOLIS

"Nos reunimos aquí para refrendar vuestro mandato e iniciar la nueva etapa que esta vez ha tenido dos puntos de partida: las elecciones sindicales de base, en todas las empresas y el 14 de Diciembre con la aprobación en referéndum de la Ley Orgánica del Estado", explicó al comienzo de su discurso el señor Solís.

"No regresaremos al sindicalismo de las cavernas", anunció el ministro. "En el pasado —agregó— no había sindicalistas en el Congreso, ahora tenemos ciento cincuenta procuradores en Cortes Un tercio de la administración de la ciudad está compuesto por trabajadores y empresarios. Tampoco regresaremos al sindicalismo de la lucha de clases, porque hemos ocupado muchas parcelas del orden político y hemos promovido la creación de un nuevo Estado con respuestas sociales y estamos salvando a nuestra Sociedad de ser un campo de batalla".

Al referirse a la creciente sindicalización social, el ministro llamó en primer lugar la atención "a quienes traten de debilitar nuestro Sindicalismo, moviendo a la base contra vosotros que sois los únicos representantes legítimos de los hombres del trabajo. Nuestra base sindical —afirmó— sigue siendo la empresa con sus enlaces y sus jurados. Hemos hecho un Sindicalismo con todos, sin preguntar a nadie por sus ideas y queremos mirar adelante solamente. Agradecemos el estímulo y hasta la crítica y lo necesitamos. Pero con nobleza y con la intención de colaborar, daremos la cara a los que quieran traernos los partidos para gobernar a los Sindicatos, el Sindicalismo no necesita tutores, pues sirve a un- Patria y acata unos principios refrendados por la totalidad del pueblo español, nuestra ejecutoria está bien clara".

Resumió la transcendente tarea realizada por la Organización Sindical y anunció que la inversión para fines asistenciales se elevará, en 1967, a 2.500 millones de pesetas y que a ellos destinan los Sindicatos la mitad de sus ingresos anuales.

Haciendo el resumen de esta etapa sindical que ha finalizado, don José Solís destacó también la labor de asistencia jurídica. «Ciertas publicaciones —dijo— sólo hablan de los conflictos públicamente planteados, mientras olvidan la enorme tarea de conciliación, de gestión, de reuniones y de pactos que son el fruto de este diálogo cotidiano entre trabajadores y empresarios». Como fruto de esta tarea de entendimiento señaló los 6.750 convenios colectivos que, afectando a cerca de un millón y medio de empresas y más de cinco millones de trabajadores, se han redactado desde 1960. «Sólo en 1966 —concretó— han sido aprobados 933 convenios nuevos, que afectaron a 345.000 empresas».

Resaltó el ministro la nueva función del empresario, la preferencia del campo entre los problemas de actualidad y la planificación en la nueva sociedad y, a continuación, pasó a efectuar una relación de los principios en que ha de basarse la nueva Ley Sindical.

«Nosotros no tenemos que revisar —señaló— nada de golpe, porque todo lo venimos revisando con dinámica política e histórica, desde hace muchos años. Sabemos que constituímos una organización dinámica por su naturaleza, por sus estructuras y por sus problemas y por eso cuando las normas se nos quedan anticuadas ponemos la realidad por delante y luego viene la Ley legitimando nuestras acciones».

«Sabemos perfectamente —continuó diciendo— que la unidad sindical no es contraria al pluralismo de los intereses económicos y sociales y, por eso, en el marco de la unidad, hemos creado una pluralidad sindical. Que no se esperen cambios violentos de nuestro Sindicalismo, porque hace ya algunos años que venimos perfeccionando todo para las exigencias de este instante».

«Propondremos una Ley Sindical como reconocimiento de todo lo que hemos venido haciendo prácticamente y las correcciones, por ello, no necesitan ser violentas».

«La nueva Ley deseamos que proclame el autogobierno sindical, su autonomía, aunque dentro del cuadro constitucional; su no dependencia del Gobierno pero con fuertes pasarelas de diálogo y de gestión con la Administración; su presencia en los organismos que hagan las Leyes, en los que se administren fondos de trabajadores y empresarios; en las empresas nacionalizadas y en la planificación económica».

«Reforzaremos la representatividad de los cargos sindicales —continuó diciendo el señor Solís— y ni uno sólo habrá donde de una u otra manera no intervengan los afiliados. Partimos de las múltiples vertientes del principio de unidad, de libertad, de autenticidad, de asociación orgánica, de representación y de autonomía institucional que nos han caracterizado».

«Defenderemos con uñas y dientes —finalizó diciendo el ministro— este sindicalismo masivo y que participe en la vida política nacional, y no consentiremos que nadie nos lo fragmente, ni lo ponga al servicio de intereses bastardos, como tampoco aceptaríamos que le pongan bozal. La Ley Orgánica que es toda una Ley constitucional, pone al Sindicalismo en órbita y ya nadie puede arrebatarnos ésto. Ahora lo que tenemos que ser nosotros es buenos administradores de esta Ley Orgánica».

ELECTRA DE BURGOS, S. A.

Distribuidora de IBERDUERO

Teniendo que realizar trabajos urgentes de explotación en esta capital, efectuaremos, previo conocimiento y autorización de la Delegación de Industria, un corte en el suministro de energía eléctrica el día 21 del actual desde las 5 horas de la tarde hasta las 6 horas de la misma, aproximadamente a los centros de transformación siguientes: LAS CALZADAS y RENEDO.

El corte anunciado afectará a todos los abonados en cuyo recibo figure, como Sector, alguno de los números siguientes: 340 y 950.

En caso de realizarse los trabajos antes de la hora indicada, se restablecerá el servicio sin previo aviso.

Se construye en Madrid el edificio más interesante del Mundo

Con el nombre de "Torres Blancas", se está construyendo en Madrid, en la autopista de Barajas, cerca de la calle Cartagena, un enorme y extraño edificio Su autor es el arquitecto don Javier Sáenz de Oiza y según los entendidos es la obra arquitectónica más interesante que actualmente se realiza en el Mundo. Tiene 24 pisos y 100 viviendas totalmente distintas, cada una de las cuales trata de ser una especie de jardín interior, intentando crear con ello una especie de continuación de la Naturaleza. En el edificio habrá comercios, clubs, gimnasios, capilla, restaurante, piscina, invernadero, etc. y todos los pisos estarán comunicados por un sistema especial de ascensores y montacargas. En la fotografía vemos un aspecto exterior de esta interesante experiencia arquitectónica. — (Foto FIEL)

España y el Mundo

(Viene de primera pág.)

Carlos de Borbón y su esposa doña Sofía, acompañados de sus dos hijas, han salido esta noche hacia Atenas en un avión de las «Olympic Airways». Al aeropuerto de Kennedy fueron a despedirles los representantes de los Cuerpos Diplomáticos de España y Grecia, así como numerosas personalidades norteamericanas.

El avión despegó del aeropuerto citado poco después de las diez de la noche de ayer (las 04,00 en España). La temperatura era en aquel momento de doce grados bajo cero.

ADENAUER A ESPAÑA

Bonn (Efe).—En círculos informativos alemanes se anuncia para mediados de Febrero el viaje del antiguo canciller de la República, presidente de honor del partido cristianodemócrata, Konrad Adenauer, a España. No se ha facilitado ninguna fecha determinada para la realización del viaje.

MEJICO Y ESPAÑA

Méjico (Efe). — El diario "El Sol de México" de la cadena García Valseca presenta hoy en su página editorial un comentario a la crónica enviada por su corresponsal Francisco Rodríguez por hilo directo de la agencia "Efe", en la cual informaba que el doctor Gregorio Marañón Moya, presidente del Instituto de Cultura Hispánica, había dicho que "el pueblo español desea con fervor e impaciencia la reanudación de las relaciones diplomáticas con Méjico".

El editorial de "El Sol de México" dice: "Cualquier viajero que haya estado en España se percata de inmediato de la simpatía y el afecto del pueblo hispano por nuestra patria y del deseo de que se reanuden las relaciones diplomáticas entre los dos países. El hombre medio de España no puede entender las razones que todavía tenga el régimen mejicano para no establecer, de nuevo, vínculos diplomáticos con el Gobierno de Madrid".

Desde luego —sigue diciendo el editorial— el que existiesen en relaciones diplomáticas, no significaría en ninguna forma que Méjico juzgase al régimen que gobierna en la Patria del Cid. Por lo contrario, ello estaría acorde con la tradición de no inmiscuirse en los asuntos internos de otros países. El pueblo hispano es el que desea esos vínculos diplomáticos y a él se le daría satisfacción estableciéndolos. Por otra parte las relaciones de pueblo a pueblo, se mantienen en un clima de la mayor cordialidad, que tiene su origen en la cultura común dentro de los matices propios de cada nación".

HOMENAJE A PIZARRO

Lima (Efe).— El conquistador español don Francisco Pizarro fundador de la ciudad de Lima, fue ayer objeto de especial homenaje con motivo de la celebración del 432 aniversario de la fundación de esta capital. En la capilla de la basílica catedral donde reposan sus restos mortales el Primado peruano Cardenal Juan Landázuri Ricketts, celebró una misa que estuvo muy concurrida.

A continuación del acto religioso, el alcalde de Lima y el embajador de España, presidieron una ceremonia al pie del monumento a Francisco Pizarro

Más información nacional

(Viene de primera pág.)

A las doce de la mañana se celebró una misa de acción de gracias, en la Catedral vieja, que ofició el Prelado de la diócesis, ceremonia que presidió el director general de Radiodifusión con las autoridades de Salamanca. Durante la misa, actuó el Orfeón Burgalés.

A las dos de la tarde se radió una "Ultima hora de la actualidad" dedicada a Salamanca.

Por la noche, a las diez y media, se emitió, también retransmitida por toda la red de emisoras nacionales, una emisión especial dedicada a la exaltación artístico-literaria de Salamanca.

ASAMBLEA DE TRANSPORTE

Madrid (Cifra). — Ha terminado la reunión de la primera Asamblea nacional de Transportes, convocada para examinar, a la vista de la coyuntura económica actual, el problema planteado por la aplicación con fecha 1.º de Enero de lo dispuesto en el decreto 2.008/66 de 14 de Junio.

Se ha establecido un sistema de tarifación en horquilla, con el que se pretende mediante la fijación del margen mínimo y máximo de facturación, crear un régimen de competencia leal, al objeto de que el usuario pueda tener una mayor calidad de los servicios. Estas tarifas tienen carácter provisional, hasta tanto sean confeccionadas y aprobadas por la Administración las de carácter definitivo.

Para conocimiento general se ha establecido el siguiente baremo tarifario:

Kilómetros, 100; mínimo tonelaje, 180; máximo tonelaje, 234; mínimo tonelada kilómetro, 1,80; máximo tonelada kilómetro, 2,34.

Kilómetros, 200; mínimo tonelaje, 280; máximo tonelaje, 364; mínimo tonelada kilómetro, 1,40; máximo tonelada kilómetro, 1,82.

Kilómetros, 300; mínimo tonelaje, 399; máximo tonelaje, 518,70; mínimo tonelada kilómetro, 1,33; máximo tonelada kilómetro, 1,75.

Kilómetros, 400; mínimo tonelaje, 500, máximo tonelaje, 650; mínimo tonelada kilómetro, 1,25; máximo tonelada kilómetro, 1,625.

Kilómetros, 500; mínimo tonelaje, 590; máximo tonelaje, 767; mínimo tonelada kilómetro, 1,18; máximo tonelada kilómetro, 1,534.

Kilómetros, 600; mínimo tonelaje, 660; máximo tonelaje, 858; mínimo tonelada kilómetro, 1,10; máximo tonelada kilómetro, 1,43.

Kilómetros, 700; mínimo tonelaje, 735; máximo tonelaje, 955,50; mínimo tonelada kilómetro, 1,05; máximo tonelada kilómetro, 1,365.

Kilómetros, 800; mínimo tonelaje, 800; máximo tonelaje, 1.040; mínimo tonelada kilómetro, 1,00; máximo tonelada kilómetro, 1,30.

Kilómetros, 900; mínimo tonelaje, 900; máximo tonelaje, 1.170; mínimo tonelada kilómetro, 1,00; máximo tonelada kilómetro, 1,30.

Kilómetros, 1.000; mínimo tonelaje, 1.000; máximo tonelaje, 1.300; mínimo tonelada kilómetro, 1,00; máximo tonelada kilómetro, 1,30.

Kilómetros, 1.100; mínimo tonelaje, 1.100; máximo tonelaje, 1.430; mínimo tonelada kilómetro, 1,00; máximo tonelada kilómetro, 1,30.

Kilómetros, 1.200; mínimo tonelaje, 1.200; máximo tonelaje, 1.560; mínimo tonelada kilómetro, 1,00; máximo tonelada kilómetro, 1,30.

Kilómetros, 1.300; mínimo tonelaje, 1.300; máximo tonelaje, 1.690; mínimo tonelada kilómetro, 1,00; máximo tonelada kilómetro, 1,30.

Kilómetros, 1.400; mínimo tonelaje, 1.400; máximo tonelaje, 1.820; mínimo tonelada kilómetro, 1,00; máximo tonelada kilómetro, 1,30.

Las distancias se calcularán de diez en diez kilómetros, en escala decreciente.

En los precios tarificados se incluyen impuestos y seguro, pero no así la carga y descarga, cuyos importes deberán ser abonados aparte.

La tarificación sobre carga completa será de acuerdo con la capacidad autorizada al vehículo, aunque éste no realice el transporte a plena carga. La responsabilidad máxima sobre el valor de la mercadería tendrá un límite de 250 pesetas kilogramo bruto.

Los transportes especiales, tales como ganado, muebles, masas indivisibles y líquidos se calculan por el kilometraje total del recorrido de ida y vuelta, sin tener en cuenta si en un sentido o en otro fueron de vacío. Los demás servicios se calcularán sobre el kilometraje correspondiente al recorrido desde el punto de origen al punto de destino.

Los servicios locales y provinciales se estudiarán en las respectivas provincias a través de los Sindicatos correspondientes.

¡Conductor!: Por un tráfico más cordial, circule por la derecha

Otras noticias del extranjero

(Viene de primera pág.)

partido. Por lo que respecta a asuntos exteriores va contra la guerra en Vietnam, contra el dispositivo nuclear británico, así como contra el papel independiente en materia de defensa al Este de Suez o en cualquier otra parte más allá de los confines nacionales.

En política interior, apenas si se diferencia de los socialistas.

INCIDENTE EN SAN QUINTIN POR MOTIVOS RACIALES

San Quintín (California), (Efe-Reuter).—Se ha evitado hoy que se produjeran unas violentas manifestaciones raciales entre 2.000 reclusos de la penitenciaría de San Quintín. Los presos han quedado recluídos en sus celdas después de que los vigilantes se vieran obligados a disparar más de 50 tiros al aire para evitar el choque entre blancos y negros.

El subdirector de la prisión, James Park, ha manifestado que el motivo, posiblemente, era el apuñalamiento de uno de los presos blancos por miembros de la secta de musulmanes negros que ya el lunes comenzó a desencadenar desagradables incidentes entre los 4.000 penados de la penitenciaría.

Soldados argentinos se prestarán a experiencias científicas en el Aconcagua

Para conocer el comportamiento humanoen alturas de hasta 6.400 m.

Buenos Aires (Efe).— "Esta es la expedición más importante que se ha realizado al Aconcagua" manifestó a la Prensa el general Tomás Caballero, comandante de la 8.ª brigada de Infantería de Montaña aludiendo a la que realizan los científicos alemanes que acompañan a los esposos Albrecht, para estudiar el comportamiento humano en alturas de hasta 6.400 metros.

Cincuenta y dos soldados de la brigada se presentarán voluntariamente a las experiencias científicas que a distintas alturas efectuarán con ellos los investigadores alemanes.

Por un tráfico más seguro, más fluído, mas cordial..., circule por la derecha.

Al pensar la propaganda de su negocio, recapacite:

- La palabra hablada muere rápidamente...
- La imagen es fugaz...
- Lo impreso permanece.

Conviene a sus intereses anunciarse en la Prensa diaria

Siempre resultará hacerlo en

Diario de Burgos

Guía del radioyente

Radio Castilla

MAÑANA

7,55, Sintonía. Apertura. Lectura de programas; 7,58, Matinal Cadena SER. Buenos días, Señor, por el P. Sopeña. Deportes, por Vicente Marco. El tiempo, por Mariano Medina. En menos que canta un gallo. Nuestra ciudad. Discomanía. Humor. Paco Ruiz, detective privado; 10,00, Página mañanera; 10,30, Bachillerato radiofónico. (Curso tercero); 11,15, Al compás del trabajo; 12,00, Angelus; 12,03, Capítulo 20 de la novela "Tierras prohibidas"; 12,15, Escenario de la canción; 12,30, Programa en cadena: Mediodía Cadena SER.

SOBREMESA

13,00, Escaparate sonoro; Sandie Shaw; 13,15, Música española; 13,30, Discos dedicados; 14,00, Felicidades con música; 14.15, Noticias locales; 14 20, Tres minutos con la orquesta Sidney Bechet; 14,30, Retransmisión del diario hablado de Radio Nacional de España; 14,45, Información financiera; 15,00, Discos dedicados; 15,45, Canciones a varias voces; 16,00, Trayler de la novela "Mamá"; 16,30, Capítulo 60 de "La última traición".

TARDE

17,00, Capítulo 40 de "Riada en la Tornaguera"; 17,25, Consultorio Avecrem; 17,30, Capítulo V de "Del otro lado del tiempo"; 18,00, Programa en cadena: Los Héroes y Norit al habla; 18,30, Capítulo V de la novela "Oro y cieno"; 18,55, El niño Juanito; 19,00, Capítulo 75 de la novela "Dueño y señor"; 19,30, Discos solicitados.

NOCHE

20,00, Programa en cadena: El Justo. Diana Tu-Tú. Peter Gay; 21,30, Recordando los tangos de Carlos Gardel; 21,45, Avance informativo; 22,00, Retransmisión del diario hablado de Radio Nacional de España; 22,15, Noticias locales; 22,30, Programa en cadena: Cita en la S.E.R. Noticiario de Vds. son formidables; 23,15, Concierto para la noche; 24,00, Cierre.

Radio Popular

7,55, Apertura.

PRIMER PROGRAMA

8,00, Buenos días, Burgos; 8,05, Primer compás; 8,15, Saludos, amigos; 9,00, Angelus; 9,01, Burgos, música y noticias; 10,00, Con la Prensa bajo el brazo; 10,15, Mosaico español. 10,40, Suerte, vista y... ¡Orbea!; 11,00, Cita con Enrique Guzmán; 11,15, "La dama de Florida". Capítulo XII; 11,30, Tres palabras; 11,45, Unos minutos con...; 12,00, Angelus; 12,05, Pequeño concierto; 12,15, Ronda de la América española; 12,30, Del brazo y por la calle.

SEGUNDO PROGRAMA

12,45, La nueva frontera; 13,45, Felices los tenga usted. I; 14,10, Novedad musical; 14,15, Un buen tema, el tiempo; 14,30, Diario hablado de Radio Nacional de España; 14,45, La hora del café; 15,00, Con sabor español; 15,15, Mensaje en alta fidelidad; 15,25, Felices los tenga usted. II.

TERCER PROGRAMA

16,00, "Una luz en Viena". Capítulo XXI; 16,15, Club de amigos; 17,30, Bazar del microsurco; 18,00, Las mil y una noches; 18,30, Imágenes musicales de los Países Bajos; 18,45, Estrictamente instrumental; 19,00, Angelus; 19,05, Vuelo musical a través del Mundo; 19,35, La zarzuela.

CUARTO PROGRAMA

20,30, Santo rosario en familia; 21,00, Mirador al campo; 21,30, Canciones del pueblo español; 21,45, Pentagrama trotamundos; 22,00, Diario hablado de Radio Nacional de España; 22,30, Noticiario, Boletín informativo de noche; 22,45, Con sabor español; 23,00, Viajeros con estrella; 23,45, Compás final; 0,00, La danza de las horas; 0,02, Palabras para el silencio; 0,05, Cierre de la estación.

A la memoria de María Cruz Ebro

Por Domingo XIMENO

Y fue en aquel otoño de 1933 cuando el Ateneo de Burgos, siguiendo sus fines instructivos, recreativos y culturales, organizó una de sus excursiones turísticas a estas tierras de la Ribera del Duero, realizando la ruta Burgos - Salas - Clunia - Peñaranda - Aranda - Lerma-Burgos.

Era por aquel entonces presidente del Ateneo, el ilustre catedrático de Literatura, don Eloy García de Quevedo y Concellón, también de grata memoria para los burgaleses y secretaria de tan docta Asociación doña María Cruz Ebro, que con su cariño a las cosas de Burgos y provincia y sus dotes de organización, preparó tan sugestiva embajada, llegando a esta antoñana villa de Peñaranda, en la mañana del primero de Octubre, un buen grupo de ateneístas adivinando sus bellos monumentos, en cuya visita tuve la grata oportunidad de conocer personalmente a María Cruz Ebro.

Como resultado de aquella primera entrevista con el Ateneo burgalés cúpome el honor de ser invitado para dar en su seno una primera conferencia, eligiendo como tema de mi disertación "La antigua y famosa botica del Hospital de San Juan, de Burgos".

María Cruz fue el alma de aquel emotivo acto que jamás olvidaré, desarrollado en la noche de 5 de Diciembre del mismo año en el "Salón Parisiana", de la capital burgalesa, presentada mi humilde personalidad por el querido maestro de Literatura, don Eloy.

Desde entonces, nuestra amistad con María Cruz Ebro fue subiendo de tono y nuevamente tuvimos ocasión de encontrarnos rompiendo lanzas en justas y torneos literarios, acudiendo a la llamada de aquellos juegos florales que el Excmo. Ayuntamiento de Burgos convocó por los años 1949, 50 y 52, con un buen bagaje de literatura burgalesa y acompañados de nuestra buena estrella, pues los dos alcanzamos honrosos laureles y juntos subimos al estrado a recoger los premios otorgados.

La amistad y simpatía con María Cruz Ebro ha permanecido en flor a lo largo de los años y es hoy para los que hemos tenido la dicha de gustar muchas virtudes de bondad y señorío, cómo el ánimo se entristece ante la ausencia de la buena amiga y compañera que se nos ha ido llevando la lira de su alma serenada, que ante la presencia de Dios había alcanzado también merecido premio.

Ya ha comenzado la restauración de la Catedral de Méjico

Méjico (Efe - UPI).— Han comenzado hoy las obras de restauración de la Catedral de Méjico joya del Arte colonial español del siglo XVII que sufrió "incalculables daños" en el incendio declarado el miércoles al parecer, a causa de un cortocircuito.

El agua y el humo han estropeado bellas pinturas de temas religiosos, así como los órganos español e italiano, construidos hace 300 años un altar laminado en oro y varios frescos.

La Catedral es monumento nacional y fue construida sobre las ruinas de un templo azteca.

TOROS

LAS CORRIDAS DE LA «FERIA DEL TORO» DE LOS SANFERMINES

Pamplona (Cifra). — La comisión taurina de la Casa de Misericordia ha dado cuenta de que han sido adquiridas las ocho corridas que se lidiarán durante la próxima «feria del toro» de San Fermín. Pertenecen a las divisas de Juan Pedro Domecq, Herederos del Conde de la Corte, Manuel Arranz, César Moreno. Fermín Bohórquez, Antonio Martínez Elizondo, José Luis Osborne y la ganadería portuguesa de Coimbra.

"San Roque" GRAN QUINADO

APERITIVO-TONICO RECONSTITUYENTE

Tres generaciones avalan el prestigio del mejor y más antiguo aperitivo reconstituyente.

el aperitivo tónico por excelencia

MIRANDA

Montería el próximo día 29

Como estaba anunciado, se celebró la Junta general anual de la Sociedad Recreativa Danubio, a la que asistieron numerosos socios.

Durante la sesión se trataron diversos asuntos entre ellos el estado de la tesorería, que es bastante satisfactorio.

Fue reelegido presidente el actual, don Demetrio Iglesias, que seguirá contando con la misma directiva, salvo algunos cambios obligados por ausencias.

En cuanto al ambigú, también será un año más el concesionario, el popular y dinámico Eduardo San Vicente. O sea, que todo sigue igual para 1967, lo que quiere decir que la Sociedad Danubio continuará dándonos grandes y alegres fiestas.

¿POR QUE LA CALLE DEL CID NO TIENE LUZ?

Es curioso, la calle del Cid, precisamente enclavada entre otras vías importantes a las que se ha dotado de espléndida iluminación se encuentra por las noches completamente en tinieblas en el momento en que los comercios apagan sus escaparates. Antes había unos cuantos puntos de luz, insuficientes desde luego que ahora permanecen apagados. Es más, pudimos ver que en dicha calle se instalaban los nuevos y potentes focos, pero tampoco éstos lucen. ¿Qué pasa? Desde la calle de San Agustín hasta la de Concepción Arenal todas tienen su iluminación por cierto muy buena. Y en medio de la zona, la calle del Cid emulando el túnel de Pancorbo. Alguna explicación tiene que haber a esto pero desde luego nosotros no tenemos ni la más ligera idea de a qué puede obedecer esta oscura anormalidad.

EL DOMINGO NOS VISITA EL OBERENA

El próximo domingo nos visita el Oberena de Pamplona equipo clasificado en tercera posición, con seis positivos y con el mayor porcentaje de goles a favor de todos los equipos del grupo, incluidos Mirandés y Osasuna. Esto quiere decir que los oberenistas cuentan con un magnífico conjunto, que aún tiene aspiraciones de conseguir clasificarse bien para el ascenso o en su defecto para la promoción. Y es precisamente en el partido del domingo donde los navarros se juegan la gran oportunidad porque un triunfo ante el Mirandés les situaría en óptimas condiciones para las jornadas siguientes mientras que a los locales les haría perder gran parte, si no todas las posibilidades de alcanzar el campeonato

En el partido de ida el Mirandés consiguió empatar a dos goles en Pamplona en partido que se pudo ganar al final de no haber fallado Abecia un gol hecho. Desde entonces el equipo mirandés ha seguido cosechando triunfos dentro y fuera de casa. Pero también el Oberena supo enjugar sus negativos para después, en una serie de partidos extraordinarios superar la mala racha y situarse en esa tercera posición amenazante para los dos equipos que marchan en cabeza. Es un enemigo muy difícil el peor de cuantos han desfilado por Anduva esta temporada. Fuerte correoso, con mucho juego y rara habilidad para golear a cualquier conjunto. El Mirandés tendrá que salir dispuesto a conseguir la victoria a base de coraje, entusiasmo y técnica. Tenemos mucha fe en el equipo local, pero no se nos oculta que el domingo es una de las más difíciles pruebas que le quedan por resolver.

Esperamos que de acompañar el tiempo Anduva registre una gran entrada, como en su buena época. El Mirandés bien se merece el apoyo de todos los aficionados porque su campaña, pese a todos los atavares sufridos no puede ser mejor. Líder imbatido y además también goleador. Será un gran encuentro. Y de ganarlo, se habrá dado un paso muy firme hacia el título

FARMACIA DE GUARDIA

Corresponde de guardia en el día de hoy, a partir de las once de la noche a la farmacia del licenciado señor Losa, de Ramón y Cajal 15.

NOTICIAS DE LA GRAN MONTERIA ORGANIZADA POR LA SOCIEDAD MIRANDESA DE CAZADORES Y PESCADORES

Se está ultimando el programa de organización de la gran montería al zorro y jabalí que se dará el día 29 de Enero, en los montes de Miranda, organizada por la Sociedad de Cazadores y Pescadores de Miranda de Ebro y Haro.

A estos efectos se recuerda: Primero, que la inscripción es gratuita a todos los cazadores que lo deseen; segundo, que asimismo todas aquellas personas amantes del campo, como montañeros, socios de la cofradía de San Juan del Monte y cualquier otra persona que sometiéndose a la organización quiera asistir a la misma en calidad de ojeadores o monteros, pueden también intervenir, ya que para ello no necesitan ser cazadores ni tener licencia de caza.

Por las sociedades organizadoras se está confeccionando el mapa en el que se señalan las batidas simultáneas que se darán en las distintas zonas del monte de Miranda y los puestos para los cazadores.

La montería ha tenido gran difusión nacional, existiendo carteles de la misma en lugares céntricos de Madrid, de donde se desplazarán miembros de sociedades deportivas madrileñas para intervenir en la misma.

El diario «Informaciones», en su suplemento de caza y pesca, del próximo viernes, dedicará un espacio a esta gran montería. El mismo diario participará asimismo con donación de trofeos.

En el espacio «Fin de semana», de Televisión Española del próximo sábado, se dará noticia de esa montería y un cameraman de TVE se trasladará expresamente al lugar de la misma, para su filmación.

Además de los trofeos, las sociedades organizadoras de Miranda de Ebro y Haro han consignado varios miles de pesetas para otorgar importantes premios en metálico por los animales dañinos que se abatan en la montería.

El jueves, día 26, a las ocho de la tarde, en el domicilio social (Bar Suizo), se dará a conocer a los monteros y cazadores los detalles de la organización y asignación de puestos.

El sábado, día 28, a la misma hora y domicilio, se darán los últimos detalles y normas de la organización de la montería.

Se prorroga hasta el día 25 el plazo para inscribirse en la montería, recomendándose lo den a conocer todos los interesados a la mayor brevedad, para realizar la distribución de puestos y equipos de ojeadores con el mayor detalle y previsión posible, así como el desplazamiento de los cazadores y monteros que no dispongan de medios propios de locomoción, a los lugares indicados, en los viajes que sean necesarios en autocar.

CARTELERA

Apolo. — «Las chicas de la Cruz Roja» (3).

Novedades. — «El Premio» (3)

Mecisa. — «Los raíles del crimen» (3).

Cinema. — Salvatore Giuliano» (3).

Avenida. — «Las aventuras de Max Linder» (3).

¿Te has parado a pensar por qué los lunes son los días en que se producen mayor número de accidentes de trabajo? Recuérdalo el domingo.

Maderas de Soria

Se venden SIETE MIL metros cúbicos aproximados de madera pino en pie, distribuída en diez lotes.

Facilidades de pago

Para tratar, dirigirse a la JUNTA DE VECINOS del pueblo

JUNTA DE VECINOS

de NAVALENO (Soria)

Nueva jornada de los cursos de divulgación rural en Lerma Hacinas y Hontoria del Pinar

EN LERMA

Para participar en el acto celebrado en esta localidad se desplazaron a la misma don Rafael S Vadillo Duró, delegado provincial de Juventudes y don Angel de la Cámara Zamora, graduado social y profesor de la Escuela Sindical.

Además del vecindario de la villa, acudieron a la reunión los vecinos de Nebreda, Solarana, Castrillo Solarana y Revilla Cabriada, que hicieron el desplazamiento en autocar facilitado por la Jefatura provincial del Movimiento.

Abrió el acto el señor Vadillo quien desarrolló el tema: "Participación política de los españoles en consonancia con la Ley Orgánica del Estado".

Seguidamente hizo uso de la palabra el señor De la Cámara, quien abordó el tema: "La Seguridad Social en el campo español". Comenzó haciendo ver la limitación del hombre, aislamiento considerado y cómo necesita vivir en sociedad. Pasa a dar el concepto de Seguridad Social y su finalidad, poniendo de relieve que por ser el hombre imprevisor y por su escaso espíritu cooperativo, es necesario que el Seguro Social sea obligatorio. Finalmente examinó las perspectivas y orientaciones de la Seguridad Social Agraria, haciendo un análisis de la Ley de Bases de la seguridad Social en el campo.

EN HACINAS

En el tercer acto de los cursos de divulgación celebrado en esta localidad, tomaron parte como conferenciantes don Juan José Camarero Arroyo, secretario provincial de Juventudes y el doctor don Rafael Magallón Montaña, médico especialista y de A.P.D. de la capital.

La primera intervención corrió a cargo del señor Camarero, quien desarrolló el tema "XXVII años de paz en la historia del Caudillo".

Posteriormente hizo uso de la palabra el señor Magallón, que desarrolló una documentada conferencia sobre "El alcoholismo: profilaxis y tratamiento".

EN HONTORIA DEL PINAR

El acto celebrado en esta localidad, al que también asistieron los vecinos de Navas y Aldea del Pinar, contó con la colaboración de don Amancio Hernando Alcubilla, jefe de inspección de la Jefatura provincial del Movimiento y de don Agustín Muñoz Martín, veterinario, director técnico de la granja pecuaria de la Diputación provincial en consorcio con la Caja de Ahorros Municipal.

La charla del señor Hernando versó sobre el tema "La unidad de los hombres y las tierras de España, principio fundamental recogido en la Ley Orgánica del Estado".

Posteriormente intervino el señor Muñoz Martín quien pronunció una documentada conferencia sobre el tema "Mejora ganadera en la provincia de Burgos y factores para su consecución".

En las tres localidades citadas concluyeron los actos participando los oyentes en los coloquios abiertos por los conferenciantes al finalizar sus intervenciones.

Antes de comprar su vehículo usado consúltenos

Disponemos de camiones de todos los tipos y tonelajes. Grandes facilidades de pago

AUTOMOBA, S.A.

Madrid, 40. — BURGOS

ARANDA

Zanjas en la plaza del Caudillo

Hoy hemos de informar de una nueva apertura, esta vez en la plaza del Caudillo, noticia a que días pasados hacíamos referencia al hablar de la rotura de una tubería de conducción de agua potable.

Se está procediendo a la apertura de zanjas por la Compañía Electra de Burgos en la plaza del Caudillo, extrañándonos que esta apertura se verifique precisamente por el mismo sitio que antes realizó la misma empresa y además atravesando la propia plaza, suponemos que para efectuar el tendido subterráneo de los cables de conducción.

Lo curioso del caso es que como después del temporal de frío ha seguido el de las lluvias, en que el sentido de una niebla demasiado húmeda, pero con visibilidad que prácticamente se ha resuelto en un "chirimiri", los obreros que están picando están provistos de gabardinas para protegerse de la molesta lluvia.

MANIFESTACION DE DUELO

La han constituido tanto el funeral como el traslado de los restos mortales al cementerio de don Felipe Molina Santamaría, víctima del desgraciado accidente de circulación del que dimos cuenta en el número de ayer.

Reiteramos nuestro pésame a sus hijos, así como a los demás familiares.

FARMACIA DE GUARDIA

Le corresponde hoy de guardia a la farmacia de la señora hija de don Julio Mira, sita en la plaza del Caudillo, 13, teléfono 219.

LA ARANDINA SE DESPLAZA EL DOMINGO A SALAMANCA

Mal desplazamiento el de la Arandina el próximo domingo que le corresponde hacerlo a Salamanca para contender con el líder del grupo y por añadidura uno de los pocos equipos que a estas alturas permanece imbatido.

En la primera vuelta consiguió empatar en nuestra población, por lo que no hace falta vaticinar sobre el resultado de este desplazamiento, pero, haciendo caso omiso de la lógica, que no existe en fútbol, porque en ese caso no se producirían alteraciones en las quinielas que todos los años convierten a muchas personas en millonarios, pudiera producirse la sorpresa y en eso es en lo que hay que confiar el domingo.

Para que esa sorpresa se produzca, es preciso que quien esté en la puerta ribereña, tenga una buena tarde y que las líneas defensivas respondan y colaboren en esa buena tarde. Por parte de la delantera y en general de todo el equipo, también es necesario que pierda la costumbre de estar pendiente del fallo del contrario, cosa que prodigan los jugadores blanquiazules con demasía, por lo que marcan tan pocos goles.

También se requiere en este encuentro que los muchachos de Tito no se muestren tan apáticos como en la primera parte de la última jornada, que tengan más coraje y entusiasmo, que vayan a por todas y que no se amilanen ante el enemigo, sin temerle por eso de ser el primero en la casificación y estar imbatido, pues suele suceder que los grandes castillos también sucumben y a veces cuando menos se piensa e igualmente los colosos del fútbol también caen ante equipos inferiores.

Nos hemos entretenido en hacer todas estas suposiciones en un afán de optimismo a través del cual se pueden vislumbrar las posibilidades que puede haber respecto al resultado del difícil encuentro de la Arandina el próximo domingo.

Aunque, en principio, no se pueden tener muchas esperanzas en lo que traiga la expedición que se desplace a la capital charra, sí existe la suprema en la que todo el mundo confía, ya que un solitario gol puede sorprender al contrario y un cerrojo bien organizado y efectivo impedir lo que se pudiera convertir en una derrota.

Si ésta se produce, confiamos en que no sea del volumen que lo fue en Ponferrada y que a ser posible se reduzca a la mínima, porque, francamente, vista la marcha y la clasificación del equipo ribereño en la tabla y su continuidad desde el principio de la liga, no está bien que encaje goleadas en partidos en los que por lógica debe perder.

Ignoramos la designación que se haga para formar parte de este desplazamiento a Salamanca, teniendo entendido que ya podrá disponer el "mister" del total de la plantilla para este partido, incluso Miravalles que está lesionado desde el día del encuentro de La Bañeza y Nino que en la última jornada se encontraba enfermo, pese a lo cual estuvo en el campo en calidad de portero reserva. En cuanto a San José que siempre ha estado de reserva, gustó su actuación frente al Juventud, lo que supone un respiro para la afición que se ha convencido de que puede tener confianza en ese muchacho al que hasta el domingo no había visto actuar.

Deseamos un feliz viaje a la expedición y esperamos que resultado sea el mejor.

RADIO JUVENTUD

Programa para hoy.—10,30. Apertura. 10,40: Los santos del día. 10,45: Día feliz. 11: Servicio informativo de Radio Nacional. 11,05: Bolsa de compra. 11,45: Músical Express. 12: Angelus y lectura de programas. 12,05: Novela de la mañana. 12,30: Cita en la mañana. 13: Club 13. 13,30: Prensa del día. 13,35: Historia de una canción. 14: Microdisco. 14,04: Novedades musicales. 14,15: Cartelera de espectáculos. 14,20: Caja de pérdidas. 14,25: La hoja del calendario. 14,30: Conexión con Radio Nacional de España. 14,45: Antena de la actualidad. 14,50: Corresponsales de Radio Juventud. 14,55: Cartel de avisos. 15,05: Los días tienen su historia. 15,10: Sobremesa musical. 15,20: Música del oyente. 16: Novela de sobremesa. 15,30: Confidencias. 16,55: Radio Club Nacional. 17: Radio Club juvenil. 17,30: Pasarela de los éxitos. 18,30: Ondas escolares. 18,50: El Ballenato. 19: Novela de la tarde. 19,30: Bachillerato radiofónico. 20,15: Santo Rosario. 21: Música del oyente. 21,30: Radiodeporte. 22: Conexión con Radio Nacional de España. 22,15: Resumen del día. 22,25: Para decirles adiós. 22,28: Luces para el camino. 22,30: Cierre de la emisión con lectura de programas.

Estación Experimental Agraria

PALENCIA

SEMILLAS DE PRIMAVERA

CEBADA: Variedades «Wissa», «Aurore» y «Eura II»

AVENA: Variedades «Negra de Moyencourt» y «Condor».

Se pone en conocimiento de los agricultores de la Región Castellano-Leonesa, que se dispone de Semillas Seleccionadas y perfectamente controladas de cebada y avena de las variedades indicadas y de las siguientes clases:

CEBADA: —Certificada por el Instituto Nacional de Semillas Selectas.
—Certificada por la Estación Experimental Agraria.

En ambos casos se suministrará en envases nuevos que quedan de propiedad del agricultor.

AVENA: —Clase Unica. Seleccionada por la Estación Experimental Agraria.

El agricultor deberá venir provisto de los envases necesarios.

Teniendo en cuenta que se viene dando preferencia a las peticiones cursadas a través de las Agencias del Servicio de Extensión Agraria, rogamos a los agricultores interesados utilicen dicho canal aunque también pueden hacerlo directamente mediante carta o instancia dirigida a esta Estación, siempre antes del próximo 15 de Febrero.

En las Agencias del Servicio de Extensión Agraria de la Región Castellano-Leonesa, pueden informarse de los precios y condiciones que vienen rigiendo para estas semillas.

Palencia, 16 de Enero de 1967.
EL INGENIERO DIRECTOR

ANUNCIOS Económicos

Estos anuncios se reciben en nuestra administración (Calle Vitoria, 13, Teléf. 207148) de NUEVE de la mañana a UNA Y MEDIA de la tarde y de CUATRO a OCHO MENOS CUARTO de la tarde, así como en todas las Agencias de Publicidad.
PRECIO: 10 pesetas hasta diez palabras. Cada palabra más, una peseta.

ALQUILERES

PISO en alquiler, necesitamos. Ofertas al teléfono 202291.

SE NECESITA piso céntrico en renta o venta. Llamar teléfono 202261.

ALQUILO piso calle Tesorera, nuevo a estrenar, llave en mano, 5 amplias habitaciones, cocina y baño. Tratar con Gregorio Villaverde. Salas, 16, interior, cuarto.

ALQUILO locales magníficamente orientados, con vivienda y huerta con frutales. Teléfono 205582.

VENDO o alquilo piso. Vitoria, 56, duplicado. Razón portería.

AUTOMOVILES Y ACCESORIOS

ALQUILER coches sin conductor Joyería Gadema Paloma 41. Teléfono 20 50 47

ALQUILER sin conductor, nuevos. Seat 1.500, 850 600-D. Simca 1.000. Garaje «Servi Auto». Sanjurjo 9 y Calzados Luis Teléfonos 207713 - 203585.

ALQUILER sin conductor: Seat 1.500 SIMCA. 600-D. GARAJE TURISMO Calle Vitoria 29.

AUTOS Catedral, sin conductor: Simca, Renault, Seat. — Avenida Cid. 15 209531 206431

AUTO Pereda. Alquiler sin conductor. Coches completamente nuevos. Teléfonos 206555 y 203703.

COCHES sin conductor alquilamos: Ondine. Seat 600-D. 850, nuevos. San Juan, 12 (Esquina Santander). Teléfono 202904

SE ALQUILAN coches sin conductor San Juan 19 y Pisones 13. Teléfonos 203142 y 201147.

COCHES de alquiler sin chofer «Arconada». Calzadas. 36. Teléfono 204795

COCHES sin conductor Seat 600-D — Ferama. Asunción de Nuestra Señora, 1. Teléfonos 203364 y 208514.

AUTO SPORT. Alquiler coches sin conductor Nuevos. Avisos: teléfono 200138

ALQUILER automóviles sin conductor Talleres Pedro Vitoria 105 Teléfonos 206361 - 206854: Seat 1.500 Seat 600-D Seat 850 Simca 1.000 Gordini y Renault 8-R.

EXCURSIONES microbuses Europa 6, 9, 18 plazas. Teléfonos 208551 y 207172

AUTO ESCUELA de conductores «Rivar». Alquiler coches sin chofer. Teléfonos 86 55 93. Briviesca

AMORTIGUADORES "Record" Distribuidor: Continental-Auto S. A. Madrid 1.

REPUESTOS en general. Gran surtido. «Continental Auto. S. A».

ESCUELA de conductores «Guias». Clases de prácticas y teórica. Toda clase de carnets. Nuño Rasura, 5, bajo.

VENDO camiones con trabajo fijo. Informes: Bar Sur. Teléf. 205992

MICROBUS Avia, 18 plazas, extraordinario lujo. Ruera.

FURGON Avia 4.000 L. Gran capacidad. Ruera.

MICROBUS Alfa Romeo, 9 plazas, bonito, rápido y muy manejable. Ruera.

FURGON Alfa Romeo, extraordinariamente económico, gran calidad. Entrega inmediata. Ruera Calle Vitoria, 19.

VENDO varias furgonetas DKW y Citroen, procedentes de cambio, revisadas, muy baratas. Ruera. Vitoria, 19. Teléfono 203837.

VENDO «Seat 600-D», exento impuesto lujo. Servi-Auto Sanjurjo 9.

SE VENDE camión Sava B.M.C., 3.500, en buen uso. Para tratar con Manuel Guerrero. Huerta de Rey (Burgos).

SEAT 1500 y varios Seat 600, vendo. San Julián 3, 1.º.

SE VENDE automóvil Citroen 11 normal, muy buen estado. Detalles e informes: Telf. 202988. Sr. Pacheco.

FURGONETA Citroen 2 CV., en buenas condiciones, compra particular. Teléfono 201663.

VENDO 600 buen estado. Verlo de 1 a 3. Alhóndiga, 15, 7.º, habitación 21.

COLOCACIONES

SE NECESITA chica para la cocina. Informes: Restaurante Casa Ricardo.

SE NECESITA chica. Inútil sin informes, 2.000. Calle Madrid, 29, segundo.

SE NECESITA chica de servicio. San Juan, 19 2.º izquierda.

SE NECESITA chica, poca familia, buen sueldo. Miranda, 3, 3.º, derecha.

CHICA servicio. Buena remuneración: Inútil sin referencias. Razón: Aparicio Ruiz, 7 6.º.

GANE 2.000 a 3.000 pesetas semanales cultivando champiñones en casa. Exito extraordinario. Compramos producción. Información en «Montblanc». Calvet, 5, 3.º, 2.ª. Barcelona (6).

PEON y electricista. Manutención y vivienda. Sanatorio Antituberculoso. (R. O. C. 47)

SE NECESITA matrimonio sin hijos o cocinero para atender obreros en finca. Sueldo a convenir. Informes en Fuentecillas, 6, 1.º, izquierda.

DELEGACION Gior, precisa vendedor para capital y provincia, sueldo, comisión y dietas. Dirijánse Sr. Anta. Calle Pisones, 5, 7.º, B.

SE NECESITA muchacha con informes, buen sueldo. General Mola, 11, 5.º.

MUCHACHA para domicilio se precisa. Presentarse: Restaurante Bonfin.

NECESITO oficiales mecánicos para camiones y turismos. Talleres Antonio Martín. Carretera Madrid - Irún, kilómetro 234. Teléfono 209725. (R. O. C. número 63).

EN MASIA catalana ofrécese a familia castellana buenos informes, habitaciones necesarias, huerto para abastecerse familia, vino, etc. (escuela primera enseñanza a 15 minutos); además jornales precios a fijar superior al salario mínimo para el cabeza de familia, hijos o hermanos que conozcan bien oficio labrador. Ruégase a cualquier lector tuviese noticia de familia a quien pudiera interesar se lo comunique: Escribir: Francisco Romagosa. Calle Valencia número 283, 2.º, Barcelona.

SE NECESITAN instaladores electricistas, bien retribuídos. Gallo. Alfareros, 15. Teléfono 200015. (R. O. C. número 66).

ASISTENTA se necesita. Feygon, 6 bis. Razón portería.

SE NECESITA personal femenino. Razón: Electrotécnica Cabello. San Pedro Cardeña, 34. (R. O. C. núm. 62).

SE NECESITA muchacha. Venir de 2 a 5,30, para pretender. Puebla, 41, 2.º.

SE NECESITAN aprendices chapistas. Madrid, 89. (R. O. C. número 65).

SE NECESITA chica, buenos informes. Avda. Generalísimo, 8, 1.º, derecha.

SE OFRECE ayudante chófer, carnet primera. Teléfono 205734.

NECESITO chica o chico para recados. Frutería Tina. San Lorenzo, 13. (R. O. C. núm. 67).

SE NECESITA chica. Laín Calvo, 20, bajo.

GUANTERIA. Necesito aprendiz 14-15 años. Razón: Laín Calvo, 29, 1.º, izquierda. O: Villalón, 11 y 13. (R. O. C. 68)

SE NECESITAN oficiales y aprendices de cerrajería. Talleres Ceyca. Carretera Santander. Teléfono 200114. (R. O. C. núm. 69).

SE NECESITA chica. Cordón, 3, 4.º, D.

NECESITO muchacha con informes, buen sueldo, poca familia, salida todas las tardes. Avenida del Cid, 2, 4.º, centro, habitación 11.

SE NECESITA chica para todo en Bilbao, para señora sola. Vitoria, 31, 6.º. Teléfono 203239.

SE NECESITA chica interna o externa, con informes. Avenida del Cid, 6 bis, 8.º.

SE OFRECE conductor carnet segunda con experiencia, libre servicio militar. Informes esta Administración.

SE NECESITAN peones bien retribuídos. Teléfono 207430. (R. O. C. núm. 78).

SE NECESITAN aprendices 14-16 años. Industrias Ferro. Diego Laínez, 20. (R. O. C. 74).

SE PRECISAN obreros para trabajo en minería subterránea, que tengan alguna práctica en la misma. Circunstancialmente se establecen incentivos de rendimiento. Se facilita hospedaje económico. Minas de hierro de Olmos de Atapuerca (Estación ferroviaria de Quintanapalla, Burgos). Información: señor Galvete. San Francisco, 147, 1.º, B. (R. O. C. número 1.133).

SE NECESITA muchacha para dos señoras. Plaza José Antonio, 10, 2.º, dcha.

SE NECESITA camarera y botones. Hotel Moderno. (R. O. C. 73).

SE NECESITA chico de 14 a 16 años. Bar Achuri. Moneda, 23. (R. O. C. núm. 72).

SE NECESITA chica, buen sueldo. Moneda, 2, 2.º, dcha.

NECESITO muchacha para todo y asistenta. General Mola, 26, 2.º, derecha.

NECESITO pastor a zurrón. Bar Alzaga. Hospital del Rey.

NECESITO pastor para granja, preferible casado. Informes: Teléfono 201415

SE OFRECE señor con conocimiento de oficina, o para encargado de almacén o cargo similar. Absoluta confianza. Razón esta Administración.

SE NECESITA cobrador de facturas. Radio Electricidad Balbás. Santa Clara, 4.

SE NECESITA asistenta, todo el día, sepa cocina y chica para niños. San Pablo, 20, 6.º, derecha.

SE NECESITA señor retirado para acompañar a otro con poca vista. Razón de 1 a 2. Santocildes, 6. Pescados Moral.

SE NECESITA señorita auxiliar administrativa. Ferroli - Hispania S. A. Calle San Juan, 42, 1.º, izqda. (De 4 a 7 tarde). (R. O. C. número 77).

SE NECESITA oficial peluquero. Sanz Pastor, 10. Burgos. R. O. C. número 76.

COMPRAS Y VENTAS

POLLITOS de carne. Granja Mirasol. Pisones, 7.

CARRILES, tubos, accesorios para cortinas. «Ferretería Laín Calvo» Teléfono 20 33 94

PALOMAS zuritas compro; los mejores precios, condiciones y seriedad comercial Carlos Cavia Barrenechea. Teléfono 7. Revilla Vallejera (Burgos) o teléfono 3461 Palencia.

SE VENDEN 1.500 arrobas de paja blanca de trillo. Emérito de los Mozos, en Vallejera.

SE VENDE remolacha forrajera, en Cortes. Santos Diez. Teléfono 201602.

MIEL dorada. Jesús Ortega, de Amaya, tiene a la venta mil Kgs. de miel dorada procedentes de su cosecha.

VENDO diez vigas 400 mm. grueso, 7 m. largo y motor gas-oil 15 CV. Julián Albertos. Aranda de Duero. Teléfono 464.

VENDO basura o cambio por paja. Santa Clara, 5.

VENDO dos bancos de carpintero y varias herramientas. Avenida del Cid, 66.

ENSEÑANZAS

LATIN y reválida, clases particulares. Calle La Puebla, 20, 1.º - Teléfono 204418.

ACADEMIA J. C. Alonso Martínez, 1. Teléfono 209345: Preuniversitario. Aparejadores, Reválidas Bachillerato. Magisterio, Idiomas. Comercio. Inscripciones, 5-9.

«ACADEMIA Castilla». Contabilidad, oficinas y Bancos. Taquimecanografía Cultura. Moneda, 10

FRANCES, Latín, Griego, Letras. Clases particulares a domicilio. Teléfono 206694.

CLASES de solfeo y piano. Teléfono 207612.

DOY clases particulares Bachiller y Reválida. Teléfono 203324.

MATEMATICAS. Aparejadores y preuniversitario. Calera, 9, 1.º.

VENDO 100 pollas de dos meses y medio. Mirabueno, 83. Sr. Peña.

FINCAS

CONSTRUCCIONES «Bu-Bi», Calle Vitoria, 175 (Gamonal). Venta pisos y lonjas. Visítenos en obra, sin compromiso.

CONSTRUCCIONES Everest, S. A. Venta de pisos, llave en mano, en Capiscol (frente Central Lechera), desde 265.000 pesetas; ascensor, calefacción, lavadora, fregadora, empapelado, barnizado, cuatro y cinco habitaciones. Facilidades.

«MASEGOSA», empresa constructora de Bilbao ¡Pisos desde 170.000 pesetas! Nuevos bloques a 800 metros catedral, 3 y 4 habitaciones más aseo y cocina. Rápida terminación. Forma pago: 50 a 75 por 100 hasta efectuar las escrituras; resto en 10 años. Informes: Oficina, Avenida del Cid, 80, 2.º, centro. Obra: Santo Toribio, 13. Telf. 209333.

VENDO varios pisos céntricos, cinco y seis habitaciones todo confort. Cantero. Concepción 2.

CONSTRUCCIONES DICAM, S. L. Venta de pisos y lonjas comerciales. Calefacción calor negro, ascensor; zona polo industrial. Facilidades - Razón: Obra, carretera de Villimar. Gamonal.

PISOS ascensor, vendo 75.000 entrada, resto, 10 años 3.500 mensuales. Teléfono 203543.

SE VENDE piso pequeño amueblado. Calle San Gil, núm. 3, 4.º.

VENDO piso nuevo, en calle Enrique III, próximo a entregar, económico. Informes: Villarcayo, 8, 1.º izqda.

CONSTRUCCIONES Everest: Comienza 130 viviendas exentas del 90 por 100 de contribución durante 20 años. En Capiscol (frente Central Lechera), desde 180.000 a 210.000 pesetas.

NAVES zona Villafría. Vendemos naves industriales 500 a 2.000 metros cuadrados, construcción hierro, aislantes, servicios. Precio: 2.500 metro cuadrado. Teléfono 206500.

¡**CASA!** Libre, completa, dos plantas, más solar, 650.000. Ocasión. Calle Crucero San Julián, 9.

BONITO piso a estrenar, con calefacción y cuarto de baño. Informes: Bar Bodegón. Santa Agueda, 30.

VENDO piso en calle Francisco Sarmiento, núm. 5, 7.º, A. Informes portería.

SE VENDE piso llave en mano. Camino del Gallego (San Francisco) núm. 1, 1.º, letra B. Informes en el mismo.

VENDO piso céntrico. Informes: San Juan, 12, 3.º. De 4 a 7.

VENDEMOS pisos, distintos precios e interesantes. Contado. Ofertas: Teléfono 200189.

PISO lujo, calefacción central, facilidades 20 años, vendo. Teléfono 202910.

PISOS. Constructora Alonso y Arteche S. A. vende pisos 4 y 5 habitaciones, 50 m. Avenida Cid (Vadillos), calles Melchor Prieto y Matadero. Precios: 275.000, 375.000, 450.000 y 570.000 pesetas. Facilidades. Informes: Oficina de la Empresa. Calle Melchor Prieto, 16, 1.º (Obra).

VENDO dos pisos a estrenar en el Barrio de Gamonal. Informes Barbería de las Mil Viviendas.

GANADOS Y AVEPES

MEJORES no hay. No hay mejores cultivadores de caracol que los de Lucas Dueñas. Rabé de las Calzadas, más baratos, mejores que fábrica.

SE VENDE por sobrante dos pares de vacas a toda prueba y una galera. Para tratar con José Luis Puente, en Cayuela.

SE VENDEN cinco terneros holandeses comiendo. Tratar en Pineda de la Sierra. Alfonso Alegre.

SE VENDE un vagón de vacas lecheras de Espinosa de los Monteros, han llegado a Burgos. Barrio San Pedro de la Fuente. Calle Villalón, núm. 56. Ceferino Martínez.

HUESPEDES

MATRIMONIO con niña necesita habitación con derecho cocina. Teléfono 205400.

MUEBLES

VENDO comedor, cuarto de estar, mesa televisión, todo como nuevo. Precio razonable. Defensores de Oviedo 5, 3.º izquierda.

SE VENDE comedor estilo Renacimiento. San Juan, 19, 2.º, izqda.

VENDO dos camas de madera, armario en una, y comedor. Carmen, 7, 4.º, izqda.

PERDIDAS

EXTRAVIO burra parda, franja negra en el pecho, sin herraje, collar al cuello. Su dueño, Máximo Gómez. Villorejo.

TELEVISORES

«**TELEVISORES** 19» último modelo extraplano UHF licencia americana, con voltímetro y mesa, todo 16.900 pesetas. Diez días prueba sin compromiso. Ventas a plazos. Garantía absoluta seis meses. «Comercial Velo Moto». Calera, 19.

TRASPASOS

TRASPASO bar por no poder atender. Informes esta Administración.

TRASPASO local 60 m2. y local negocio ultramarinos. Facilidades. Ofertas: Telf. 200189.

EN BRIVIESCA. Por no poder atenderlo traspaso fábrica de gaseosas y de hielo. Informes: Teléfono 206. Facilidades.

VARIOS

REPARACION y venta relojes garantizados. Relojería Vélez. Laín Calvo, 19

PISOS: Acuchillados barnizados. Limpiezas Pulior. Laín Calvo, 7. Teléfono 203699.

MUTUALIDAD Provincial. Mutua Patronal de Accidentes de Trabajo de Burgos, Espolón, 20, es una institución de Seguros al servicio exclusivo de las empresas burgalesas.

OFFSET

y toda clase de trabajos tipográficos, en TALLERES GRAFICOS «Diario de Burgos». Vitoria, 13. Tl. 202852

IMPRESOS comerciales, cartas timbradas, tarjetas de visita, invitaciones, prospectos de propaganda, etc. TALLERES GRAFICOS «Diario de Burgos». Calle Vitoria 13 Tf 202852

Nuestros teléfonos:

20 71 48 y 20 12 80

DEPORTES 1 2

DOBLE COLUMNA

¡Bien por el Valencia!

El Valencia, ya lo conocen nuestros lectores, ha empatado en su salida a Leeds (Inglaterra), para enfrentarse con el Leeds United.

Buen éxito el suyo. El citado equipo inglés es uno de los más duros y calificados de las Islas, con la figura sobresaliente de Jackie Charlton en la defensa, hermano del «mago» Boby Charlton e internacional como éste.

Estos dos equipos ya se enfrentaron en la anterior competición, hace un año y también en los cuartos de final de la Copa de Ferias. El primer partido, asimismo disputado en Leeds, se resolvió en empate, después de una auténtica batalla campal, de la que se habló mucho en la Prensa. Sin embargo, en el partido de vuelta y ante la sorpresa general, que daba al Valencia como claro favorito, el Leeds consiguió alzarse con la victoria por 1-0 en Mestalla y eliminar a su contrario.

Quiere esto decir que el paso dado ahora por el Valencia, al conseguir la igualada en Inglaterra, es muy meritorio pero no supone nada definitivo. Sin embargo, es cierto que el Valencia marcha este año en la Liga de forma más regular que en la pasada. Cuenta, además, con la experiencia que antes no tenía respecto al Leeds. Por tanto el factor sorpresa y el de la confianza —tan pernicioso en fútbol— habrá que descartarlo.

Y jugando con ilusionado empeño, la eliminatoria debe resolverla el Valencia a su favor. Para ello ha logrado posiciones excelentes en Leeds.

Elogios y homenaje

Benito Picó ha dejado la presidencia de la Federación Nacional de Fútbol. Su última etapa, después del Mundial y al socaire de la decepción que el mismo comportó para el aficionado español, se exacerbaron las críticas en torno a su persona. Ahora al marcharse, vuelven los elogios. Es el clásico ¡qué bueno era!..., que se estila para cuando alguien desaparece de la circulación. El presidente de la Federación Catalana, Sr. Porta refiriéndose a Picó ha dicho que el fútbol catalán ve su marcha con pena porque reconoce en él a un hombre de extraordinaria comprensión, predispuesto siempre al diálogo abierto y con una acusada consideración especial hacia el fútbol en Cataluña.

Los elogios y homenajes como despedida son muy habituales en España. No lo son tanto al pincipio de una gestión. Y esto es lo que ha hecho, contra costumbre, la directiva del C. de F. Barcelona, que ha entregado una placa de plata al recién nombrado delegado nacional de Deportes.

Como señala «Orsa» en «Heraldo de Aragón» el gesto tiene doble valor si se recuerda que el Sr. Samaranch dijo recientemente que su criterio era seguir manteniendo prohibida la importación de jugadores, lo que equivale a cerrar la puerta al fenómeno carioca Silva, fichado por el «Barça» y del cual tanto se viene hablando y escribiendo.

Equipo alevín

España está ante dos confrontaciones internacionales en fútbol. Siguiendo el calendario previsto para las eliminatorias del campeonato de Europa por naciones, el día 1.º de Febrero el equipo «A» jugará en Estambul y aprovechando esta pausa el domingo, día 29 del actual, se presentará en Barcelona, frente a Luxemburgo, el equipo compuesto por jugadores menores de 23 años. Antes se le designaba equipo «B»; pero ha sido desterrada esa denominación. Le dejaremos como «equipo alevín», ya que según se ha dicho «la selección nacional para este partido presentará el esquema del futuro equipo español que habrá de concurrir al campeonato del Mundo que tendrá efecto en Méjico en 1970».

Ultimamente tenemos los mejores propósitos para hacer las cosas bien y con previsión. Recuerden la actitud de Villalonga, cuando se hizo cargo de la selección nacional, después del fracaso de Chile y con la vista puesta en Inglaterra. Se iba a prescindir de valores ya gastados, se acudiría a nuevos jugadores y se romperían moldes clásicos.

Sin embargo, a la hora de la verdad, triunfó el conservadurismo. El temor le llevó a Villalonga a no arriesgar nada y en contra de todo cuanto se había anunciado, en Inglaterra se dieron formaciones y circunstancias que repitieron los hechos nada óptimos que se habían vivido cuatro años antes en Viña del Mar.

De todos modos hay que considerar que para 1970 los Gento, Suárez, Del Sol, Peiró y otros, estarán ya fuera de la circulación, por mucha capacidad de sostenimiento que tengan.

En consecuencia, ahora no hay otra solución más que buscar. Y hallar.

ARQUERO

Martín Francisco entrenador del Logroñés, dio la «espantada»

Pero parece que se ha arrepentido a tiempo

Logroño (Alfil). — El rumor que circuló en esta capital en el día de hoy de que el entrenador del Logroñés, Martín Francisco, se había fugado en un taxi a Madrid, para continuar a Lisboa, ha resultado ser noticia cierta. Salió después de haber entrenado normalmente a los futbolistas y de haber almorzado en un restaurante de la ciudad. Parece ser que desde dicho lugar habló con un directivo del Logroñés, al que no comunicó nada de este viaje.

El presidente del Logroñés ha manifestado que el día anterior habían estado hablando de posibles fichajes para la próxima temporada, lo que parecía claro indicio de que el «míster había pensado quedarse en el Logroñés también la próxima temporada y hoy iban a concretarse las nuevas exigencias del entrenador. El no tenía noticias de este viaje.

La directiva del Logroñés se reunió a las ocho de esta noche en sesión extraordinaria. A las diez y cuarto un amigo de unos directivos logró localizar en Madrid antes de que continuara viaje a Lisboa a Martín Francisco. Este le dijo que lo había pensado mejor y que regresaría en el mismo taxi a Logroño, donde dirigirá mañana el entrenamiento habitual. Añadió que nunca había pensado marcharse de Logroño y que sólo deseaba ir a Portugal para ver qué querían los clubs interesados. Los jugadores Fretes y Da Silva, que le acompañaron en el viaje, han manifestado que lo hicieron únicamente para convencer al entrenador de que regresase a Logroño.

Costa se declara dispuesto a abordar la reorganización de la Segunda y Tercera Divisiones

Hasta ahora la ponencia nombrada al efecto no se había reunido ni una sola vez

José Luis Costa, el nuevo presidente de la Real Federación Nacional de Fútbol, ha sido entrevistado en «Marca», por Gerardo García. En sus declaraciones se ha mostrado más preciso que en otras hechas apresuradamente, al filo de su propia designación.

El contenido de esas declaraciones se resume en las siguientes manifestaciones:

La Federación de Fútbol necesita de la Prensa. «Quiero, sencillamente, lo mejor y para conseguirlo hay que superarse siempre».

Sobre el problema arbitral, «se hará lo que los clubs deseen».

Respecto a votos por clubs, «máxima autenticidad de representación».

En cuanto a seleccionadores, «no hay motivos para cambiar».

Otra afirmación declara que «está dispuesto a ser más comunicativo».

Por último también se refirió a un problema que varias veces ha sido abordado por este periódico y que guarda relación con la actual y absurda distribución de la Segunda y Tercera Divisiones.

Sobre dicho punto, he aquí las preguntas hechas por Gregorio García y las respuestas dadas por José Luis Costa:

«—Naturalmente, lo que atañe a los reglamentos es cuestión que tiene que decidir, cambiar, mejorar, la Asamblea nacional de la F. E. F. Pero... ¿será usted capaz de llevar, por fin, al próximo Pleno la reorganización de la Segunda y de la Tercera Divisiones, cuya ponencia, nombrada en su día, ha ido dando largas al asunto hasta el extremo de no reunirse nunca? ¿Llegaremos un día a tener una Segunda preferente y otra con dos o cuatro grupos, mientras el resto de los equipos de Tercera pasa a constituír una auténtica y poderosa categoría regional?

—Efectivamente, la Segunda y Tercera Divisiones constituyen un problema candente y su solución es de vital necesidad. No pueden subsistir así, entre otras cosas por los problemas económicos y de distancias que plantean muchos de sus equipos. Este problema lo había hecho suyo antes que ahora la Federación, que llevará a conocimiento de los clubs la solución que intenta dar al mismo, procurando favorecer a los más y perjudicar a los menos posibles.

—¿Puede anticiparnos algo de dicha solución?...

—Esto se dará a conocer en su día. Lo que es evidente es que los equipos de los grupos decimocuarto y decimoquinto de Tercera, que son los de Madrid, sin ir más lejos, recorren en la temporada más de doscientos mil kilómetros en sus desplazamientos. Y esto, evidentemente, no sólo es antieconómico sino también antideportivo, porque muchos viajan en condiciones que no son ideales y, aunque lo sean, tales desplazamientos constituyen un gran hándicap para ellos.»

NUESTRA QUINIELA

Granada-Sevilla	1 x 2
Pontevedra-Hércules	1
Elche-At. Bilbao	1
Sabadell-Barcelona	1 x 2
Córdoba-Valencia	2
Zaragoza-Las Palmas	1
At. Madrid-Coruña	1
Español-R. Madrid	1 x
Logroñés-R. Vallecano	1 x 2
Torrelavega-Celta	1 x
R. Sociedad-Valladolid	1
Betis-Murcia	1
Lérida-Castellón	2
Cádiz-Mallorca	1

RESERVAS

Indauchu-Santander	1
At. Ceuta-Mestalla	1

Para el partido Ponferradina-Juventud, se ha fijado «Día de ayuda al club»

NOTA OFICIAL

Es sobradamente conocida por todos los socios y aficionados en general, la delicada situación económica que atraviesa el C. D. Juventud.

Por esta razón de fuerza mayor, en el deseo de allegar fondos para paliar en parte este déficit, la Junta directiva de este club, en su última reunión, ha estimado conveniente señalar el partido Sociedad Deportiva Ponferradina - Deportivo Juventud, a celebrar en el campo de «El Plantío» el domingo día 22 del actual «día de ayuda al Club», por considerar puede ser en parte una solución viable para afrontar los apremiantes pagos que toda competición de Liga requiere.

En su consecuencia, para el encuentro de referencia regirán las normas siguientes:

Primera.— Todos los socios del C. D. Juventud deberán proveerse de la correspondiente localidad, a excepción de los socios femeninos e infantiles que podrán entrar al campo previa presentación del carnet del mes en curso.

Segunda.—Los precios señalados para este partido son los normales, es decir: tribuna, 35 pesetas; general, 20 pesetas; tribuna femenino, 15 pesetas; tribuna infantil, 10 pesetas; general femenino, 10 pesetas y general infantil, 5 pesetas.

El suplemento para los señores socios se ha fijado en 25 pesetas. Deberán exhibirlo a la entrada, juntamente con el carnet del mes de Enero.

Tercera.— Para este partido quedan suprimidos todos los pases de favor concedidos por esta Junta directiva, debiendo sus poseedores, de interesarles, adquirir la localidad que estimen oportuna.

Cuarta.— Los socios podrán proveerse de sus localidades a partir del sábado, de ocho de la noche en adelante, en los bares: Nevada, Travesía del Mercado, Miguelito (calle San Pablo), Miguel (plaza de Calvo Sotelo), Rastrilla (General Mola), y El Plantío, (calle Vitoria). En dichos establecimientos también despacharán localidades para los aficionados que lo deseen.

Las taquillas del campo se abrirán una hora antes del partido, el cual dará comienzo a las 4,15 de la tarde.

Esta Junta directiva agradece de antemano a los socios y aficionados su asistencia al campo de «El Plantío» donde su presencia es sumamente necesaria, no ya por lo económico, que es mucho, sino por lo deportivo también, ya que se trata de un partido muy interesante, pues la S. D. Ponferradina es un equipo que aspira con toda justicia a los puestos para jugar la promoción de ascenso.

Burgos, 19 de Enero de 1967.
LA JUNTA DIRECTIVA.

MOTO CLUB BURGALES

Junta general de socios

El próximo domingo, día 22 a las once y media de la mañana, celebrará el Moto Club Burgalés la Junta general de socios, a la que se ruega asistan todos los asociados de esta Peña, en la que se tratarán asuntos de suma importancia.

LOCAL

en zona muy comercial, adaptable muchos negocios, se traspasa. Sólo contestamos cartas. Escribir al n.º 54. MARIANO RICO - PUBLICIDAD. San Juan, 41. BURGOS.

El Ayuntamiento madrileño niega la autorización de las obras del estadio del Manzanares

Habrá de demolerse una tribuna

En la construcción -dice el alcalde- se han cometido graves transgresiones

Madrid (Alfil). — El Ayuntamiento de Madrid ha denegado la autorización de las obras del estadio del Manzanares, propiedad del club Atlético de Madrid.

El alcalde de la capital, don Carlos Arias, al recibir esta mañana a los periodistas les manifestó que el Municipio, velando por el exacto cumplimiento de las Ordenanzas de construcción, ha denegado la autorización de las obras del estadio del Manzanares, en cuya construcción se han cometido graves transgresiones.

Por lo tanto, añadió el alcalde, el Ayuntamiento de Madrid no accede a conceder la corerrespondiente licencia y requerirá a la Sociedad constructora para que deje libres los terrenos destinados a uso público.

Como la construcción de dos pasarelas sobre el río Manzanares, supone la ocupación de la vía pública, ha decidido la suspensión de las obras iniciadas, para evitar ulteriores perjuicios al propietario del estadio.

HABRA QUE DEMOLER UNA TRIBUNA

Madrid (Alfil). — El presidente del Atlético de Madrid, don Vicente Calderón, ha manifestado a un redactor de «Alfil» que la noticia facilitada por el alcalde de la capital, don Carlos Arias, sobre la demolición en parte de las obras actualmente en curso del nuevo estadio del Manzanares, es cierta.

La orden se concreta a la tribuna de preferencia que se está construyendo sobre la vía pública a orillas del río Manzanares.

El presidente del Club rojiblanco añadió que la orden del alcalde se había recibido anoche y que durante todo el día de hoy, los abogados del Atlético de Madrid estudian el expediente de construcción del estadio y recopilan la documentación correspondiente, así como los permisos de obras que el club posee. Con todo este material se redactará el correspondiente informe para ponerlo en conocimiento del Ayuntamiento y elevar, si procede, los recursos correspondientes.

Se da la circunstancia de que precisamente en esa tribuna de preferencia cuya demolición se ordena, se ha construído el nuevo palco presidencial, que se iba a inaugurar el próximo domingo en el encuentro Atlético de Madrid-Coruña, con la asistencia del delegado nacional de Educación Física y Deportes don Juan Antonio Samaranch y el presidente de la Federación Española de Fútbol, don José Luis Costa.

Casi seguro: Huerta reaparecerá frente al Gijón

En cambio se duda de poder contar con Menchaca I

El próximo desplazamiento del Burgos tiene como meta Gijón, donde le espera el Sporting; es decir, el líder actual, que tiene que andar con cuidado para evitar contratiempos desagradables, ya que tras él, a sólo dos puntos de distancia, va la Real Sociedad, por lo menos con tantas aspiraciones de ascenso como puedan abrigar los asturianos.

Teniendo en cuenta que los donostiarras juegan en casa y que lo hacen ante el Valladolid, equipo que el domingo pasado sucumbió en su propio feudo ante el colista del grupo, cabe pensar que se anotarán dos nuevos puntos, circunstancia que obliga al Gijón a hacer otro tanto, para no perder su actual posición de líder y, lo que es más importante, la ventaja adquirida.

Esto no quiere decir que consideremos ya, de antemano, al Valladolid y al Burgos como víctimas propiciatorias. Nada de eso. Quién sabe si pueden ser, la próxima jornada, precisamente El Molinón y Atocha escenarios de nuevas sorpresas. Pero hay que reconocer que gijoneses y guipuzcoanos tienen muchas probabilidades a su favor, a pesar de que al Burgos no se le ha dado mal el campo de su próximo contrincante, cuya última actuación, frente al Tenerife, no satisfizo al crítico deportivo "Rovi", quien, al comentar dicho encuentro, en nuestro colega "El Comercio" de Gijón, escribe:

"Jugó mal el Sporting como conjunto. Fue, incluso, un muestrario de imperfecciones. Pero ese nivel deficiente de juego, aparte los excesos personales de algunos hombres, arranca, sin duda, de la nula compenetración existente entre los actuales componentes del llamado pomposamente "cuadro mágico". No ligan entre sí estos muchachos. No se amoldan a sus respectivos estilos; no se funden, en una palabra. Hay lentitud en Puente y atolondramiento en Valdés; hay escasa capacidad de maniobra en Alberto, que nunca será interior y sí un aceptable medio y hay, sobremanera, una demostración de baja forma en Pocholo que ya la ven hasta los ciegos. Cuatro jugadores básicos en deficiente rendimiento. Lógicamente, el equipo no carbura. La nueva línea media, con el transcurso de los partidos, demuestra que es claramente inferior a la anterior. El juego de ambos, muy parecido, aunque más vivaz, claro es, por el lado de Valdés, no engrana, en tanto la medular Alberto - Eraña, dado que son hombres de características distintas, se compenetra mucho mejor. La ausencia del vasco empieza a notarse demasiado. No hay en el equipo en estos momentos un medio de cierre, por lo que la defensa anda un poco al aire y pierde solidez. Y en el centro del campo la sobriedad de Alberto, su mando, se deja sentir. En tanto Eraña no pueda incorporarse al equipo el problema de su sustitución continuará latente, pero con la vuelta de Félix puede recomponerse algo esa zona central a condición de que a Alberto se le asigne un puesto de trabajo eficaz y no la problemática de un asidero por zonas que no pitan solución ambigua. Lo que ahora importa está en saber si Pocholo puede ser útil o no para los partidos que se avecinan, todos de absoluta trascendencia, habida su deficiente forma actual. No juega el nombre; juega el hombre. Y de lo que se trata es de buscar la mayor eficacia, no el arabesco tardo y fuera de lugar. A la vista está que el equipo ha perdido fuerza, homogeneidad, juego. Y todo esto se necesita más que nunca en los actuales momentos".

Por nuestra parte, que sigan necesitándolo una semana más. No es que deseemos el mal del prójimo, simplemente pensamos en la situación del Burgos y en la necesidad que tiene de enmendarla, por si acaso.

Anoche nos dijeron en la secretaría del club que Huerta entrena con normalidad, siendo casi segura su reaparición. En cambio, Menchaca I, lesionado, constituye duda y es probable que no pueda contarse con él. Hay que tener en cuenta que en Gijón será obligado contar con hombres en plenitud de facultades, ya que en caso de salir derrotados, de nada sirven los paños calientes y los "arrepentimientos" tardíos.

Nuestro primer equipo partirá mañana hacia Asturias y será hoy cuando nos faciliten la lista de jugadores convocados y tal vez la formación que se opondrá al Sporting. De todo ello daremos cuenta a nuestros lectores.

VICTOR MANUEL

Baloncesto

El Real Madrid elimina al Lokomotiv

Aunque perdió (106 96) en Sofía

Sofía (Alfil).—En partido de vuelta de la Copa de Europa de baloncesto, el Lokomotiv ha derrotado al Real Madrid por el tanteo de 106 - 96. En el primer tiempo ganaba el Real Madrid por 46 - 40.

Por tanto, el Lokomotiv queda eliminado de la competición ya que el Real Madrid ganó el primer encuentro por 33 tantos.

Lea DIARIO DE BURGOS

Nueva directiva del Círculo Deportivo San Juan

La sociedad burgalesa «Círculo Deportivo San Juan», Cultural Recreativo, recientemente en junta general ha nombrado nueva Junta directiva, que regirá los destinos de la misma durante el año 1967 y que es la siguiente:

Presidente, don Pablo Fernández Ruiz-Bravo; vicepresidente, don José Luis Casado Pernía; secretario, don Manuel Angel Canduela Ruiz; vicesecretario, don Federico Parra Martínez; tesorero, don José Luis Gaona Adrián; contador, don Joaquín Hernando Balbás; delegado deportivo, don Mariano Nuño Rejano; vocales, don Carlos Ramírez Arribas, don Angel Alonso Vallejo y don Isaías de la Fuente Pablo.

La cesta de Navidad

rifada el 22 de Diciembre pasado por el Tercer Curso de Aparejadores, se puede recoger hasta las doce del mediodía del día 23 del corriente.

DOBLE EL VALOR DE SU DINERO

ABRIGOS Y GABARDINAS

de la actual temporada a mucho menos de la mitad de su valor

GRANDES OPORTUNIDADES

CYLSA Santander, 3

GALERIAS CAMPO Avda. del Cid, 2

ALMACENES CAMPO Gral. Queipo de Llano, 1 Plaza José Antonio, 18

SOBERANO

¡es cosa de hombres!

NUMEROS PREMIADOS DE LA "CARTA SOBERANO"

ENERO	1965	N.º 864	ENERO	1966	N.º 828
FEBRERO	"	N.º 668	FEBRERO	"	N.º 486
MARZO	"	N.º 281	MARZO	"	N.º 682
ABRIL	"	N.º 714	ABRIL	"	N.º 902
MAYO	"	N.º 964	MAYO	"	N.º 292
JUNIO	"	N.º 164	JUNIO	"	N.º 076
JULIO	"	N.º 350	JULIO	"	N.º 675
AGOSTO	"	N.º 121	AGOSTO	"	N.º 171
SEPTIEMBRE	"	N.º 818	SEPTIEMBRE	"	N.º 319
OCTUBRE	"	N.º 698	OCTUBRE	"	N.º 920
NOVIEMBRE	"	N.º 089	NOVIEMBRE	"	N.º 072
DICIEMBRE	"	N.º 337	DICIEMBRE	"	N.º 376

«La validez de la "Carta SOBERANO" no expira hasta el año de haber finalizado esta sensacional Campaña de Obsequios.»

RASGO

SOBERANO

¡es cosa de hombres!

GONZALEZ BYASS

Diario de Burgos
FUNDADO EN 1891

Propagandas — Folletos — Revistas
OFFSET — TIPOGRAFIA — FOTOGRABADO
TALLERES GRAFICOS «DIABUR»
Vitoria, 13 — Teléfono 202852 — Apartado 46

El barco más grande del mundo

Tokio. — Este es el «Idemitsu Maru», que con sus 210.000 toneladas de peso muerto se convierte en el buque más grande del Mundo. El título lo ostentaba anteriormente el «Tokyo Maru», construído en los mismos astilleros, que totalizaba 150.000 toneladas de peso muerto. — (Foto UPI-CIFRA)

VERDES Y DE ESTOS

Melbourne (Australia) (Efe-UPI).— Los estudiantes pueden recibir un "lavado de cerebro" mediante un nuevo sistema docente que está siendo introducido en los centros de enseñanza australianos según ha manifestado hoy un psicólogo y profesor, el doctor Balson, quien dirigió la palabra al Congreso de la Asociación para el progreso de la Ciencia de Australia y Nueva Zelanda. Señaló Balson que el nuevo sistema de enseñanza "por sugestión", se denomina "aprendizaje programado", indicando que las experiencias realizadas en trescientos escolares de 13 años de edad en cinco escuelas independientes de Melbourne, han puesto en evidencia el poder de la sugestión en el desarrollo de los prejuicios raciales en los alumnos. La mitad de estos niños habían recibido un cursillo sobre una isla mitológica situada idealmente cerca de Australia y sobre los habitantes de la misma denominados "javas" a la otra mitad se enseñó una actitud negativa acerca de las costumbres de dicho pueblo respondiendo plenamente a ella.

UN JILGUERO VUELA DE MOSCU A TARRAGONA

Tarragona (Cifra).—Miles de kilómetros ha recorrido en vuelo desde Moscú un pequeño pájaro que ha sido capturado en Tarragona.

Se trata de un pájaro de lo sconocidos por "Cardelina" o jilguero (cadernera en catalán) y que como es sabido, tiene un bello canto, aunque se ignoraba que tuviese una capacidad de vuelo y resistencia para recorrer tan larga distancia.

En una anilla que llevaba en una de las patas figuraba una plaquita con la siguiente inscripción: "S-214.747.—Moskwa".

UN "HINCHA" CIEN POR CIEN

Santiago de Chile (Alfil).— Pedro Astudillo Escudero fanático "hincha" del club Santiago Morning que acaba de salvarse del descenso a Segunda División, se dirigió cerca de las cuatro de la madrugada a la pileta de agua de la plaza Bulnes de esta ciudad para cumplir una formal promesa. Pedro Astudillo empleado bancario había prometido bañarse en dicha pileta si su equipo se salvaba de descender. Como para cumplir ésto había previamente tomados varios tragos a fin de cobrar valor, resbaló dentro de la fuente. Pese a que el agua no alcanzaba a los 80 centímetros, y por su estado de ebriedad, hubo de ser auxiliado por varios testigos y sometido a respiración artificial para salvarle la vida.

LOS PEATONES DEBEN VESTIR DE CLARO

París (Efe).— Una joven que marchaba por la cuneta de una carretera en la isla de Ré, de noche y que fue arrollada por un automóvil, ha sido considerada responsable en parte del accidente, por un tribunal de la Rochelle, por vestir ropas de color oscuro.

La sentencia pone de relieve que la responsabilidad del automovilista por imprudencia, pero aduce que el peatón es responsable en gran parte por no vestir ropas claras cuando marchaba de noche por la carretera, para que pudiese ser advertido por los conductores

Los padres de la joven accidentada, que falleció a causa de las heridas habían presentado una demanda de reparación de perjuicio moral.

Nuestros colaboradores

Williams Faulkner

Por Rodrigo RUBIO

CUANDO hace unos años, una revista española de las artes y las letras realizó una encuesta para requerir la opinión de gentes especializadas sobre las diez mejores novelas mundiales del siglo XX, recuerdo que entre esa lista de diez figuraba una obra que a mí me había impresionado de forma extraordinaria. Era la novela "Mientras agonizo", de Williams Faulkner. Esta obra figuraba entre "A la busca del tiempo perdido", de Marcel Proust; "Ulyses", de James Joyce", "Los monederos falsos", de André Gice; "La condición humana", de Malroux; "La montaña mágica", de Thomas Mann; "El extranjero", de Albert Camus; "Babitt", de Sincler Lewis, etc., etc.

Para mí, lector que había llegado con retraso a los grandes autores, Williams Faulkner era un escritor de quien se hablaba mucho, pero al que yo no llegaba a comprender. Había leído sus cuentos, los que se publicaron en el volumen titulado "¡Desciende, Moisés!" y recordaré siempre lo difícil que me fue comprender, por ejemplo, el titulado "El oso". Pero algo había —algo grande— sin embargo, en el escritor del Sur estadounidense. Seguí buscando sus libros y un día tuve en mis manos "Mientras agonizo", la novela impresionante, la obra que se hace necesario, como en todas las demás de este autor, entregarte de verdad a la lectura. Páginas y páginas y sin apenas comprender. Personajes retorcidos que hablan, que piensan, en apretado monólogo. La madre, que al fin comprendemos que va a morir y aquellos hijos, primero hablando uno, luego el otro, girando en torno, cada uno con su locura sobre los hombros. El padre, aquel hombre que nunca se preocupaba de su dentadura, aunque la mujer se lo dijera mil veces y que cuando vuelven de la ciudad adonde han dejado el cadáver de ella, y después de visitar a una vieja amiga sonríe de otra forma, precisamente porque en su boca ya no existen las mellas de antes

Novela que se ha imitado mucho, libro que consagró a Faulkner como otro hombregenio de la narrativa contemporánea.

Digamos, para completar esta breve semblanza, que Williams Faulkner nació en Ripley (Estados Unidos) en 1897. Fue aprendiz de muchas cosas, desempeñó varios oficios, entre ellos el de pintor de brocha gorda. En esta profesión, por ser escaso peso su cuerpo, le correspondía hacer los trabajos más difíciles, colgado de cuerdas para pintar las paredes interiores de esos enormes cubos que son los rascacielos. Fue combatiente, en las fuerzas del Aire canadienses, en la primera guerra mundial. Por esta dura experiencia, Faulkner podría ir luego a la Universidad. Pero estos años le sirvieron, sobre todo, para conocer de cerca la vida de los pilotos y los horrores de la guerra. Después escribiría "Pylon", la vida de unos pilotos acrobáticos y de pruebas y "La paga de los soldados", dos novelas de expresión todavía sencilla, tradicional, pero cargadas ya de amargura.

La acción novelística de Faulkner sería otra sin embargo. Hombre del Sur estadounidense, agobiado por los problemas que se derivan de la segregación racial, su mundo novelesco giraría ya en torno a las fuertes pasiones humanas de esta parte del enorme país norteamericano. Recordemos sus obras "Luz de Agosto", "Palmeras salvajes", "Mosquitos" "Los invitos", "Sartoris", "El ruido y la furia", "Santuario", "Desciende Moisés" "¡Absalóm, Absalóm!", "El villorrio" (de donde se filmó la película "un largo y cálido verano"), "Intruso en el polvo" "Requiem por una monja" "Una fábula" (Premio Pulitzer). "En la ciudad" "Los rateros", etcétera, novelas casi todas ellas centradas en ese mundo en donde los blancos y los negros se rozan, se miran y se hablan, pero siempre como con una tea terriblemente seca a punto de incendiarse, entre unos y otros.

Williams Faulkner se adentró en este mundo y de él salieron sus enormes gigantescos personajes literarios. Aquí escuchamos el canto épico de una tierra violenta y desde aquí nos llegó la voz poderosa de un hombre que viviendo apartado de todo aquello que pudiera proporcionarle halagos, derramó su talento por el Mundo entero.

De Faulkner se ha escrito tanto que poco pueden valer nuestras palabras en torno a persona y su obra. Se dice continuador de las nuevas tendencias iniciadas por Joyce. También hay en él una gran herencia de los maestros rusos, de Dostoyeswk sobre todo. Y hasta de la picaresca española. Faulkner era un gran lector de nuestra literatura clásica y de forma especial del Quijote ("Leo el Quijote todos los años como otros leen la Biblia" declaró en alguna ocasión). Era también un gran lector de los maestros franceses, Balzac y Flaubert y de Shakespeare, y de Melville.. De los escritores contemporáneos que más admiraba, además de sus compatriotas Anderson (que fue quien lo lanzó diríamos) y Teodoro Dreiser se encontraban Mann y Joyce, a los que calificaba como a dos de los más grandes hombres de su tiempo.

A Williams Faulkner le concedieron el Premio Nobel en el año 1949. Su primera obra: "La paga de los soldados", la había escrito en 1926. Su novela "Santuario", recorrió varias casas editoriales sin que se atreviera nadie, hasta algún tiempo después a publicarla. Según declaraciones, de algún editor, era un libro espeluznante, casi horroroso. El mismo Faulkner se vio precisado a hacer algunas correcciones, sin coacción de nadie, después de varias reposadas lecturas.

Williams Faulkner murió en Charlotteville (Virginia), el día 6 de Junio de 1962. Su obra literaria forma uno de los hitos más importantes y gigantescos de la narrativa contemporánea.

Dibujos con siete errores

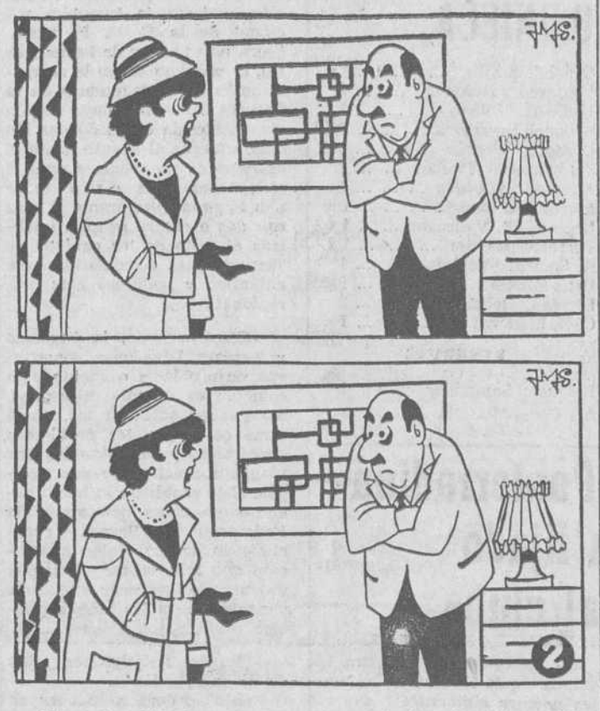

Estos dos dibujos son aparentemente iguales. Siete diferencias los separan. Si es usted buen observador debe descubrirlas antes de cinco minutos

(La solución mañana)

Carta de MADRID

Por TACHIN

Próxima subasta del cuadro de la "Santa Faz"

Celia Gamez vuelve a las tablas

MADRID- Los bigotes de los locutores de la «tele» nos tienen ocupadísimos con sus apariciones y desapariciones. Quiera Dios que todas las preocupaciones nacionales sean de esta envergadura. En vista de lo que se ha hablado del bigote de Jesús Alvarez, cuya reaparición piden a berridos miles de «fans», el meteorólogo número dos de la Televisión Española, Martín Rubio, se ha afeitado el suyo por cumplir una promesa, casi juramento. Dijo a los televidentes que si ayer no llovía se lo afeitaría. Tan seguro estaba de la precipitación y como no llovió, cumplió la palabra dada a los telespectadores y, resignadamente, dejó libre de pelillos el labio superior. Hubo su guasita y todo, porque, estando trabajando en el aeropuerto de Barajas, los pilotos que llegaban le daban ánimos, porque habían visto unos nubarrones que se acercaban a Madrid. Su mujer está enfadadísima. El bigote tenía veinte años.

TEATRO

Tras dos interminables días de no dar golpe, hoy estrena Alfonso Paso en el Teatro Club. Se trata de una obra titulada «Dos sin tres». El autor ha dicho previamente que acaso los espectadores generosos le reconozcan que se trata de una auténtica y modesta lección de cómo se construye teatro. Cree haber logrado matener al auditorio suspendido y emocionado a lo largo de una acción continua con sólo dos personajes. También ha dicho que su obra le gusta sin reservas. Y, como en las viejas películas, termina su autocrítica con estas palabras: «Los sucesos, domicilios, situaciones y anécdotas de mi pieza son producto de mi imaginación. Cualquier coincidencia con seres vivientes, situaciones por las que éstos hayan pasado o localización concretas, se debe a una casualidad de la que de antemano aviso y de la que en ningún caso me hago responsable». Pues nada, nada, a descubrir casualidades, señores espectadores.

CUADROS

El día 31 del mes actual y en el palacio de Benacazón, de Toledo, se celebrará la subasta del cuadro de la "Santa Faz", pintado por Diego Velázquez en 1517 y de diez llienzos más. La subasta seguirá el procedimiento de pujas a llanto y será presidida por un delegado de la Dirección general de Bellas Artes. Un notario de Toledo dará fe del acto.

ESTADIO

Colea "lo" del flamante y magnífico estadio del Manzanares, propiedad del Atlético de Madrid Se dio el curioso caso, si recordamos regularmente, de solicitarse al Municipio permiso de apertura después de la inauguración. Pues ya está armado el lío. Al punto de que la Delegación de espectáculos pudiera prohibir que el citado club juegue en su campo. El Ayuntamiento ha manifestado que no puede legalizar las obras. La sociedad constructora será requerida para que abandone los terrenos que ocupa indebidamente y, en fin, se ha dado orden para proceder a la demolición de la tribuna de preferencia, que se iba a inaugurar el próximo domingo con asistencia del nuevo delegado nacional de Deportes y del no menos nuevo presidente de la Federación, a los cuales les ha caído encima este disco a las primeras de cambio. Mal estreno, si se estrena, del nuevo palco presidencial, que se está construyendo en la citada tribuna. Buen lío, diantre.

NOTICIAS BREVES

Al fin llueve.

—La carroza fúnebre que condujo los restos de Canalejas, Dato y Joselito ha sido cedida a un museo madrileño.

—Leemos, asombrados, que "la tercera palabra" y "La barca sin pescador", de Casona, van a ser estrenadas en vascuence.

—Y que Celia Gámez vuelve a las tablas. De veras, ¿eh?

!!SERVIDORA DOMESTICA!!
Protección en la enfermedad, pensiones de vejez e invalidez, dotes por matrimonio o por profesar en religión, ayuda familiar, auxilio por defunción, premios de constancia y prestaciones graciables concede el Montepío nacional del Servicio Doméstico a sus beneficiarios.

Pasando el rato

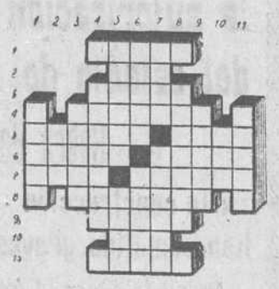

HORIZONTALES. — 1: Cuadrúpedo rumiante de Europa, de la familia de los cérvidos. 2: Iglesia catedral. — 3: Barra por cuyas púas pasan en el telar los hilos de la urdimbre. 4: Ensuciara, manchara. — 5: Río de Francia. Fam., despistados. — : Perro grande y fuerte, de pelo corto. Consumió. — 7: Trozo cuadrado de tierra cubierto de césped que sirve para hacer paredes y malecones. Arboles betuláceos, de flores blancas o rosadas. — 8: Tramposo, embustero. — 9: Río de Rusia. — 10: Oficial del Ejército turco. — 11: Que recibe mucha luz.

VERTICALES. — 1: Cuarzo jaspeado, de colores muy vivos. 2: Cerveza inglesa. — 3: Cabo que se usa en algunas embarcaciones para cargar una vela cuando hace viento. — 4: Díceses del que prepara el camino a otras personas. — 5: Cachorro del oso. Ofrenda que antiguamente se daba por los difuntos en el primer aniversario. — 6: Pieza del ajedrez. Inunda. — 7: Enfermedad que se caracteriza por una erupción dolorosa a lo largo de los nervios. Exponer méritos para razonar una petición. — 8: Instituirá. — 9: Arrimó una cosa a otra. — 10: Ave rapaz nocturna. — 11: Relativo a los huesos.

SOLUCIONES

AL CRUCIGRAMA:

HORIZONTALES. — 1: Precio. Tapir. — 2: Olor. Secano. 3: Sil. Limones. — 4: Adafinas. Sa. — 5: Riñas. Sal. — 6: Rat. Red. — 7: Sin. Lagos. — 8: Es. Damasana. — 9: Motivar. Mon. 10: Abacas. Mosa. — 11: Resol. Pisos.

VERTICALES. — 1: Posar. Remar. — 2: Elidir. Sobe. — 3: Colañas. Tas. — 4: Ir. Fatidico. — 5: Lis. Naval. — 6: Sin. Más. — 7: Temas. Lar. — 8: Acosaras. Mi. — 9: Pan. Légamos. — 10: Inés. Donoso. — 11: Rosas. Sanas.

AL JEROGLIFICO:
Cicerón

A LOS SIETE ERRORES:

Puro, piedra, montaña, polo, pino, clavo del zapato, calcetín.

LOS DISTRAIDOS

El sabio profesor que, como muchos de sus congéneres, sufre constantes distracciones, entró muy satisfecho en su casa y le dijo a su mujer:

—Por fin, hoy no he caído en ninguna distracción.

—¿Por qué lo dices? —le preguntó la señora.

—He vuelto a casa con mi paraguas; lo acabo de dejar en el perchero.

—¡Pero si con el tiempo que hace has salido de casa sin paraguas!

LOS CRITICONES

Llovían las anécdotas aquella tarde en una tertulia que acostumbraba reunirse en la Sociedad, y los tertulianos o tertulistas evocaban hechos y motivos de personas ya fallecidas.

—¿Y usted no recuerda nada? —le preguntaron al concurrente que había permanecido silencioso.

—Los que yo conozco, viven todos —respondió el interrogado.

LOS LUNATICOS

—Si hubiera habitantes en la Luna —le decía al profesor un alumno incrédulo en la pluralidad de mundos habitados—, ¿qué hará la población en los cuartos menguantes?

Y el hombre de ciencia respondió:

—Pues los habitantes de la Luna, en el caso de que los haya, se volverán más pequeños.

LOS PROFETICOS

Cierta revista abrió una encuesta en la que los concurrentes tenían que contestar a esta pregunta: "¿Qué va a traernos el año 1967"?

"Prosperidades y dichas sin fin", contestaron unos.

"Cataclismos, terremotos y guerras", respondieron otros.

"Nuevos y sucesivos impuestos", auguraron los contribuyentes.

Y fue una mujer la que dio en el clavo al formular su profecía. Respondió así:

"Nos traerá un año más. ¿No es ésta la peor de las catástrofes?".

amargo dulce soso

—A mí me gusta el melón con sal.

—Hija mía, me parece bien que te vayas separando de las faldas de tu madre. Pero, ¿por qué te empeñas en meterte en los pantalones de tu padre?

Adenauer: un autor novel de noventa y un años

Sus memorias; primer libro que ha escrito es un "best-seller" en Alemania

Bonn (Crónica especial para Agencia "Fiel-D. K.). — El "best-seller" actualmente en Alemania es un hombre que hasta sus noventa años no se ha puesto a escribir un sólo libro. En menos de dos años ha publicado dos tomos de más 1.100 páginas de texto. Sus ediciones sobrepasan los 600.000 ejemplares en Alemania occidental y ya se tramitan los derechos de traducción en diversos idiomas. Trabaja día y noche en la continuación de su obra. Su nombre: Konrad Adenauer.

En su día costó bastante trabajo convencerle de que escribiese sus memorias. Cuando por fin aceptó la oferta de una editorial de Stuttgart se le ofreció ayuda ya que Adenauer nunca había combatido con la pluma. Pero no, el prefería escribir sus memorias él mismo. Hizo construirse en su residencia de Rhoendorf, a orillas del Rhin, un pabellón circular de cristal, ya que según cuenta Adenauer se lo recomendó tanto Eisenhower como Kennedy para trabajar tranquilo.

Cuando en 1963 abandonó el Palacio de Schamburg donde había residido 14 años como jefe del Gobierno alemán, se precisaron diversos camiones para poder trasladar toda la cantidad de documentos suyos que necesitaba para ir refrescando sus "memorias" y eso que él no ha empezado a contar cronológicamente desde su infancia sino que se ha limitado prácticamente al periodo de 1945-1953. Cuando tomó la decisión de contar esa parte de su vida ya tranquilizó a los espíritus sensibles afirmando que no citaría ningún nombre.

El manuscrito fue creciendo. Unas páginas estaban escritas a mano y otras a máquina. Los pasajes más importantes están escritos siempre de su puño y letra, como por ejemplo la necesidad de una cooperación europea, la justificación de su actitud en situaciones decisivas —rearme alemán, etc.—, o los juicios sobre personalidades políticas.

Los "recuerdos" de Adenauer no es una "caja de sorpresas" sino el informe somero y la experiencia vivida de un hombre que siempre ha sabido lo que ha querido y lo que en su opinión era lo más justo. Lo que ha salido en los dos tomos publicados procede de sí mismo sin que otra mano más experimentada haya dramatizado ningún pasaje. El historiador Golo Mann, hijo de Thomás Mann, en una recesión de las memorias de Adenauer ha comentado que están hechas "con el corazón en la mano".

En una ocasión en el Parlamento un representante de la oposición reprochó a Adenauer haber explicado demasiado sencillamente un determinado problema, Adenauer contestó "no es tan sencillo explicar algunas cosas de forma tan sencilla. Esto mismo sirve para lo escrito en sus memorias.

Adenauer cumplió el 5 de Enero 91 años. Sigue de diputado en el Parlamento y tiene un gran peso en el partido cristiano-demócrata. Ningún hombre de Estado que pasa por Bonn deja de visitarle en su despacho de cuatro habitaciones que mantiene en Bonn. El sigue trabajando. Lo que ahora se le escuchaba más a menudo es "Debo acabar mis memorias. Es lo más importante".

E. P. NEUMANN