APARTADO DE CORREOS 46
TELEFONOS: REDACCION 1280
ADMINISTRACION 7148
DEPOSITO LEGAL BU-5-1958

Diario de Burgos

FUNDADO en 1891

MARTES, 26 DE ENERO DE 1965
AÑO LXXV - NUMERO 22.783
EJEMPLAR: DOS PESETAS

CHURCHILL MURIO (TRAS UNA AGONIA DE CASI 10 DIAS) EN LA MAÑANA DEL DOMINGO

Su fallecimiento ha causado profunda impresión en todo el Mundo

El Papa se retiró a orar por el alma del extinto cuando conoció la noticia

Las exequias, con los máximos honores, tendrán lugar el sábado en que los restos del gran hombre serán inhumados junto al castillo de su familia

Londres.—El viejo león británico falleció el domngo, a la edad de noventa años, diez días después de haber sufrido una trombosis cerebral.

El anuncio de su muerte fue dado a conocer mediante un parte facultativo que dice: «Poco después de las ocho de la mañana (nueve, hora española), Sir Winston Churchill ha fallecido en su residencia. Firmado Moran».

El anuncio ha sido hecho a las 9,35 de esta mañana, hora española, a los periodistas que permanecían en la residencia, en medio de una fina lluvia y que montaron durante diez días guardia permanente.

Lord Moran fue llamado de madrugada a la cabecera del enfermo. En el momento de su muerte se encontraban presentes lady Churchill, esposa de Sir Winston, así como sus hijos Randolph y Sarah; su nieto Winston y otros miembros allegados de la familia.

Precisamente el 24 de Enero, se cumplía el 70 aniversario de la muerte del padre de Sir Winston, Randolp Churchill.

LLEGADA DE LORD MORAN POCO ANTES DEL OBITO

Londres.—Lord Moran se presentó inesperadamente a primera hora de la mañana en la residencia del moribundo. Llegó al 28 de Hyde Park Gate a las 8,18 (hora española), pocos minutos después de que lo hiciese Randolph Churchill, hijo de Sir Winston.

La repentina llegada de ambos pareció indicar un súbito empeoramiento del enfermo. Era la segunda vez en nueve días que lord Moran se presentaba a tan temprana hora. La primera ocurrió el día 19 de Enero, cuando lord Moran se presentó de madrugada y permaneció cinco horas en la residencia de Churchill.

Esta mañana, el automóvil de lord Moran, que iba conducido por su secretario, dejó al médico en Hyde Park Gate y se retiró.

PESAR DE LA FAMILIA REAL

Londres.—La Reina Isabel de Inglaterra ha hecho saber que el fallecimiento de Sir Winston Churchill le causaba a ella y a su esposo un sentimiento difícil de expresar.

Inmediatamente de conocerse la noticia de la muerte del anciano estadista, la Reina, informada poco después, envió un mensaje de condolencia y simpatía a lady Churchill.

El citado mensaje dice: «Todo el mundo siente la pérdida de este genio de múltiples facetas, mientras que la supervivencia de su país y de las naciones hermanas de la Commonwealth frente al más grande peligro que les haya amenazado jamás, será un recuerdo perpetuo de su dirección, su visión y su valentía indomable».

FUNERALES, EL SABADO

Londres.—Los solemnes funeralles

(Pasa a quinta página)

Veintisiete nuevos Cardenales, creados por S. S. Paulo VI

Entre ellos figura el obispo de Málaga, Dr. Herrera Oria

El Consistorio para su investidura se celebrará el próximo 26 de Febrero

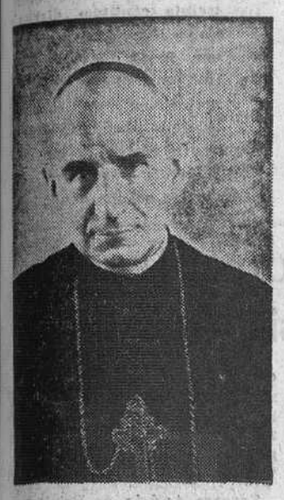

El doctor Herrera Oria, obispo de Málaga, elevado a la púrpura cardenalicia por Su Santidad Paulo VI.
(Foto Archivo)

Roma.— (Del corresponsal de "Efe").

En una nota que publicará esta noche el "Osservatore Romano" sobre el nuevo nombramiento de Cardenales, se afirma que el Papa no habiendo podido celebrar hasta ahora Consistorio a causa de los trabajos derivados de las tres sesiones del Concilio Ecuménico II, no ha querido demorar el nombramiento de nuevos Cardenales reservando la designación de otros nuevos en un próximo Consistorio, después del Concilio.

QUIENES SON LOS NUEVOS CARDENALES

Ciudad del Vaticano. — Se confirma que el número de nuevos Cardenales de la Santa Iglesia designados hoy por Su Santidad el Papa Paulo VI es de veintisiete.

La lista de los nuevos Príncipes de la Iglesia es la siguiente:

Monseñor Joseph Berán, arzobispo de Praga (Checoslovaquia).

Monseñor Maurice Roy, arzobispo de Quebec (Canadá).

Monseñor John Heenan, arzobispo de Westminster (Gran Bretaña).

Monseñor Lawrence Joseph Seehan, arzobispo de Baltimore (Estados Unidos).

Patriarca Máximos Saigh, de los sirios, de Antioquía.

Patriarca Paul Pierre Meouchi de los melquitas, de Antioquía.

Patriarca Stephanus Sidarous, de Alejandría.

Monseñor Lorenz Jaeger, arzobispo de Pderbons (Alemania).

Monseñor Tomas B. Cooray, arzobispo de Colombo (Ceilán).

Monseñor Josef Marie Martin, arzobispo de Rouen (Francia).

Monseñor Owen Maccann, arzobispo de Ciudad del Cabo (Africa del Sur).

Monseñor Leon Etienne Duval, arzobispo de Argel (Argelia).

Monseñor Hermenegildo Florit, arzobispo de Florencia (Italia).

Monseñor Franjo Seper, arzobispo de Zagreb (Yugoslavia).

Monseñor Jean Villot, que sustituyó al Cardenal Pierre Gerlier como arzobispo de Lyon, con motivo del reciente fallecimiento de éste.

Monseñor Paul Zoungrana, arzobispo de Ugadugu (Alto Volta).

Monseñor Adriano Rossi, arzobispo de Sao Paulo (Brasil).

Monseñor William Conway, arzobispo de Armagh y Primado de Irlanda.

Monseñor Jovanni Colombo, arzobispo de Milán (Italia).

Monseñor Cesare Zeba, arzobispo titular de Colossae, de nacionalidad italiana.

obispo de Málaga (España).

Monseñor Enrique Dante, prefecto de ceremonias del Vaticano.

Monseñor Federico Callore di Vignale, mayordomo del Santo Padre.

Monseñor Angel Herrera y Oria.

Monseñor Joseph Ordinn, de nacionalidad belga, fundador del Movimiento de Juventudes Católicas.

Padre Julio Bevilaoqua, confesor de Su Santidad, de nacionalidad italiana.

(Viene de séptima página)

Reitera el Gobierno ruso su invitación a De Gaulle para que visite la URSS

«La potencia nuclear de EE. UU. es tal que podrían sobrevivir a un primer ataque y destruir posteriormente al agresor»

París. — Sergei Vinogradof, embajador soviético en París, ha comunicado a los periodistas que había renovado la invitación de su Gobierno al presidente De Gaulle, para que visite la Unión Soviética.

El embajador ha pasado cuarenta minutos con el presidente en el palacio del Eliseo, a su regreso de su visita a Moscú.

LA POTENCIA NUCLEAR DE ESTADOS UNIDOS

Washington. — Las fuerzas nucleares norteamericanas tienen tal potencia que podrían sobrevivir a un primer ataque e incluso, destruir, después, al agresor como sociedad organizada del siglo veinte, declaran funcionarios del Departamento de Defensa.

Esta escalofriante apreciación de las fuerzas armadas tiene relación con el presupuesto para la defensa que el presidente Johnson estima en 47.900 millones de dólares (2 billones 874 mil millones de pesetas) para el año fiscal que comenzará el primero de Julio de este año y los funcionarios mencionados han declarado también que Estados Unidos tiene superioridad en proyectiles y bombarderos, tanto en cantidad como en calidad, sobre la Unión soviética y que esta ventaja continuará bajo el nuevo presupuesto reducido.

Los mencionados funcionarios añadieron que Estados Unidos pueden hacer frente también a cualquier agresión de nivel inferior al de las armas nucleares.

LA PROPUESTA FUERZA NUCLEAR MULTILATERAL

Amsterdam. — El ministro holandés de Asuntos Exteriores, Josef Luns, ha declarado hoy a su regreso de los Estados Unidos, que resultaba claro, según las conversaciones que ha mantenido con Dean Rusk, secretario norteamericano de Estado, que los Estados Unidos siguen teniendo esperanzas de una fuerza nuclear multilateral de la NATO.

Matrimonio por poderes a los 84 años

Sabadell.—Doña Jerónima Asensio Ortega, tiene ochenta y cuatro años y ha contraído matrimonio, por poderes, con Cristóbal López, novio de la infancia. Jerónima no deja de hacer las faenas de la casa a sus ochenta y cuatro años, cuando espera a Cristóbal. Su constitución le permite ayudar en lo posible a sus hijas en la cocina, como le vemos en la «foto», o con los nietos. Una vida hermosa vista desde los 84 años.
(Foto Fiel)

LA EMBAJADA DE ESPAÑA EN LONDRES EXPRESA EL PESAME AL FOREING OFFICE

También el jefe de protocolo del Gobierno visitó al embajador inglés en Madrid

Madrid.— El primer introductor de embajadores y jefe de protocolo, don Antonio Villacieros, visitó oficialmente en el día de hoy al embajador de la Gran Bretaña, Sir George Labouchere, para testimoniarle el pésame por el fallecimiento de Sir Winston Churchill.

PESAME DE LA EMBAJADA ESPAÑOLA EN LONDRES

Londres. (Del corresponsal de "Efe").— A primera hora de esta mañana, acudió al Foreing Office el encargado de Negocios de la Embajada de España en esta capital, don Alberto López Herce, en ausencia del embajador marqués de Santa Cruz, quien se encuentra actualmente en Madrid.

En nombre de la misión diplomática española, el señor López Herce, firmó en el libro de condolencias abierto por el Ministerio británico con motivo de la muerte del ex-primer ministro y miembro del Parlamento, sir Winston Churchill.—Efe

Las solicitudes presentaaas para la promoción industrial de Navarra suponen 7.000 millones y 12.000 empleos

Vigón visita las costas vascas afectadas por el temporal

Pamplona.—El cupo de promoción industrial promovido por la Diputación de Navarra ha quedado ya cubierto. En las solicitudes aprobadas hasta ahora hay 7.500 puestos de trabajo y unas inversiones que, aproximadamente, alcanzan los 3.000 millones de pesetas.

Las solicitudes presentadas, que van estudiándose minuciosamente, suponen 12.000 puestos de trabajo y una inversión de 7.000 millones de pesetas.

La Diputación ha adquirido algunos polígonos para ayudar a esta expansión industrial que se anuncia.

VISITAS DE VIGON

Bilbao.—A las doce y veinte de la mañana, llegó al límite de la provincia de Vizcaya el ministro de Obras Públicas —que ayer hizo un recorrido por Guipúzcoa—, acompañado de los directores generales de Puertos y Carreteras, para continuar la visita de inspección que realiza por los lugares del litoral cantábrico afectados por el reciente temporal y corresponden a esta provincia.

TAMBIEN EN CORUÑA SE LAMENTAN

La Coruña.—Después de la pasada borrasca, una de las mayores que se han registrado en muchos años, se reciben noticias de distintos puertos del litoral acerca de los daños causados por el temporal. Tendrán que pasar varios días o quizás semanas, para que puedan valorarse los perjuicios.

Por las informaciones recibidas de varios puertos pesqueros, se calcula que los daños causados en ellos ascenderán a unos treinta millones de pesetas.

ORQUESTA DE RADIO-TELEVISION

Madrid.—El ministro de Información y Turismo ha dado posesión en la mañana de hoy a los nuevos miembros de la Orquesta Sinfónica de Radio-Televisión, en un acto celebrado en el auditorio del citado Departamento. Acompañaban en la presidencia del acto al ministro el subsecretario, directores generales de Radio y Televisión, Información y Bellas Artes, así como destacadas personalidades.

ASAMBLEA DE TRABAJADORES DE LA CONSTRUCCION

Madrid. — La primera asamblea nacional de trabajadores de la Construcción Vidrio y Cerámica, ha comenzado esta mañana, a las doce, sus tareas.

Los temas fundamentales que va a tratar la Asamblea son cinco, denominados: «Seguridad en el trabajo», «Ordenamiento sindical», «Seguridad social», "Condiciones de trabajo".

Seguidamente, el presidente de la Asamblea y del Sindicato de la Construcción, señor García Ormaechea, expuso a los reunidos el contenido de los temas que van a tratarse e hizo especial hincapie en la ponencia relativa a la seguridad recordando que cada día resulta un muerto en accidente de trabajo.

DISPOSICIONES OFICIALES

Madrid.—El "Boletín Oficial del Estado" publicará mañana, entre otras, las siguientes disposiciones:

Presidencia del Gobierno.—Orden sobre modulos de conservación, limpieza y calefacción de los edificios escolares de propiedad municipal.

Gobernación.—Resolución por la que se aprueba el reglamento provisional de los Colegios de funcionarios al servicio de la Administración local no integrados en Cuerpos nacionales, cuya constitución se autoriza por una Orden del mismo Ministerio que asimismo publica hoy el Boletín.

LOS "INGLESES" DE GIBRALTAR ACUSAN DE PASIVIDAD AL GOBIERNO DE LONDRES

Al mismo tiempo, «se asombran» de la política que sigue España

La Línea de la Concepción.— El periódico de Gibraltar, "El Calpense", publica, bajo el título "Crisis económica gibraltareña", el siguiente comentario, que titula "Abadonemos el camino de tortuga".

"Graves son los momentos que vivimos y, al parecer, todo conduce a creer que los inconvenientes y problemas aumentarán en lugar de disminuir. La política que hacia nosotros está llevando a cabo el Gobierno del país vecino, no deja de asombrarnos con nuevas medidas que apenas nos dejan tiempo para volver de la sorpresa. Nos llegan noticias de que las declaraciones en contestación a la postura británica en la Asamblea general de la ONU fueron tajantes: "Hasta ahora sólo hemos implantado medidas administrativas aduaneras, que en modo alguno han sido dirigidas contra Gibraltar —parece que afirmó España—. Y añadió que ahora empezarían las verdaderas medidas. Luego el panorama no es nada halagüeño".

"Ante estas medidas sorprendentes y cada vez más inesperadas, nuestro Gobierno nos dá ánimo con frases como éstas: "Estamos estudiando..." "Se está sometiendo a detenido estudio...", etcétera. A nuestro juicio, sigue el comentario del diario—, ha terminado el tiempo de estudiar y ha llegado la hora de examinarse".

"Está demostrado que el Gobierno de Londres le da una de cal y otra de arena a sus súbditos gibraltareños, ante la actitud tan firme y de una verdad tan poderosa como es la de Gibraltar".

El volumen de intercambio comercial Italia - España en 1964 es satisfactorio para Roma

Señalan los medios económicos, que el desarrollo español puede ser la válvula de escape para su industria

Roma. (Del corresponsal de "Efe").— Los datos oficiales facilitados por el Instituto de Estadística, sobre el intercambio comercial entre Italia y España en 1964, se consideran ampliamente satisfactorios en los ambientes ministeriales de Roma. Las cifras relativas al comercio entre ambos países hasta el 31 de Octubre pasado, señalan una importación de mercancías españolas por valor de 32.526 millones de liras y una exportación de mercancías italianas a España del orden de 60.051 millones de liras, cantidades ambas que representan con respecto al mismo período del anterior 1963 para Italia un aumento de poco más de cuatro millones de liras y de 18.000 millones de liras el incremento de las exportaciones a España.

Estas cifras indican por sí solas la importancia que ha alcanzado el mercado español para las industrias y los operadores económicos italianos que, por otra parte, han encontrado en España una amplísima comprensión y clientes de segura garantía, los cuales verían con gran interés la participación de este país en el Mercado Común Europeo, por significar una extensión de las posibilidades de exportación, como consecuencia de la política protectora que se realizaría con respecto a los demás países, para los productos provinentes de la zona comunitaria.

En los medios económicos italianos se señala que, en la fase de gran desarrollo por que atraviesa España, ésta podría aún por espacio de muchos años, representar la válvula de salida y seguridad para ciertos sectores de la industria italiana que denotan cansancio tanto por la política gubernativa como por una saturación del mercado interior.

Audiencia del Prelado a la Asociación de la Prensa

A mediodía de ayer, el Excmo. y Rvdmo. Sr. Arzobispo, Dr. García de Sierra y Méndez, recibió en audiencia especial a la Junta directiva de la Asociación de la Prensa, que le cumplimentó y ofreció sus respetos, ante las próximas fiestas patronales de dicha entidad.—En el curso de la entrevista, "Fede" obtuvo la precedente placa.

Se compromete a enderezar la torre de Pisa

Un constructor cordobés

La Unión (Murcia). — El constructor cordobés avecindado en Cartagena, don Joaquín Martínez Carmona, tiene un proyecto de cimentación de la torre de Pisa y va a remitirlo a la Embajada de Italia en Madrid.

Asegura que la torre puede ser dejada en su base normal y también en la mitad de la inclinación, como mínimo, el proyecto de la cimentación es a base de pilotes de hormigón armado. Sería necesario apuntalar la torre. Independientemente, serían colocados cinturones formados por cables metálicos, a los que se unirían los tirantes, que, a su vez, quedarían fijos en el suelo.

Postal

Buen domingo de sol

PARA los muchos que se lamentan de que, con harta frecuencia, los domingos suelen ser desapacibles, a lo largo de la invernada, he aquí que anteayer fue un mentís rotundo. Cierto que, de madrugada, heló y de firme. Pero, durante todo el día, lució un sol radiante que elevó los termómetros dando al ambiente un tono francamente primaveral, que se tradujo en una gran concurrencia de gentes por calles y paseos, francamente animados hasta el atardecer, en que volvió a refrescar la temperatura, para que no nos olvidásemos de que estamos en pleno invierno. En fin, un clima como para no quejarse en exceso, como no sea de la escasez de agua y nieve, tan desagradables para andar por la calle, pero tan positivas en orden a las reservas hidráulicas que tanto precisamos y aun del riego de los campos, en donde se acusa hondamente, como en los ríos, la pertinaz, mejor diríamos, harto prolongada sequía.

Añadamos, por otra parte, que informativamente no dió de sí, en absoluto, el domingo que acaba de pasar, puesto que no hubo ninguna clase de actos o noticias de relieve que justifiquen ser subrayadas en la presente «Postal».

Por eso, nos limitaremos a incluír en ella el acostumbrado colofón deportivo. Destacando en primer término la brillantísima actuación de los atletas burgaleses en Palencia, donde acreditaron su clase y una preparación en verdad relevantes. Hubo, además, baloncesto y balonmano y, por la tarde, el Burgos volvió a su feudo de «El Plantío» para vencer al Real Unión fácilmente, tan fácilmente que los «hinchas» se mostraron disgustados porque, resuelta la lucha en la primera parte, el segundo tiempo fue de poca calidad, de escasa vistosidad y de nulo juego, en todos los órdenes. Mientras tanto, el Juventud batía al Salmantino, en esta nueva salida, obteniendo otro valioso triunfo, positivo que dicen los técnicos. Lo contrario que le sucedió a la Gimnástica Arandina, vencida en su campo. Ahora bien, con todo, el balance futbolístico fue satisfactorio, porque el Mirandés se alzó con la victoria sobre el Euskalduna, de modo que tres de los cuatro equipos de categoría nacional supieron vencer. Que no esta mal. ¿Verdad?

BURGENSE

De los Centros oficiales

AYUNTAMIENTO

NEGOCIADO DE QUINTAS. Se pone en conocimiento de los mozos pertenecientes al reemplazo de 1965 o familiares de los mismos que la rectificación del alistamiento de expresado reemplazo, tendrá lugar el próximo domingo día 31 del actual, a las once horas, en el Salón de Sesiones de la Casa Consistorial, en cuyo acto se atenderán cuantas omisiones o errores pueda haber en las listas que se hallan expuestas en los Arcos del Consistorio.

AUDIENCIA TERRITORIAL

Señalamientos para hoy.—Sala de lo Civil. — Incidente sobre apelación de un auto, procedente del Juzgado de Primera Instancia de Burgo de Osma, seguido por doña Rosa Arranz Orra y otros con don Luis García Estepoñam.

Pleito de menor cuantía procedente del Juzgado de Primera Instancia número uno de los de Bilbao, seguido por don Daniel Fernández Arregui con doña Angela Cabrero Grijalba.

Pleito de mayor cuantía procedente del Juzgado de Primera Instancia de Durango seguido por doña Bibiana Zautua Zuazo con La Vasco Navarra, Sociedad Anónima, sobre reclamación de cantidad.

Sala de la Contencioso-administrativo. — Recurso contencioso administrativo sobre revocación de acuerdo del Tribunal económico administrativo de Santander interpuesto por Constructora Inmobiliaria de Viviendas, S. A.

Otro sobre revocación de acuerdo del Excmo. Ayuntamiento de Santander, interpuesto por La S. A. Electra de Viesgo.

Otro sobre revocación de acuerdo del Ayuntamiento de Haro, interpuesto por don Dionisio Fernández Echevarría.

Audiencia provincial. — Juicia oral procedente del Juzgado de Instrucción de Aranda de Duero seguido contra M. M. R. y T. N. N.

Otro procedente del Juzgado de Instrucción de Burgos número 1 contra B. C. D., so-

DELEGACION DE HACIENDA

LIBRAMIENTOS. — Junta Administrativa de Tolbaños, Carmelo García Colina, Compañía General de Jamones. Hijos de L. Miguel. Hijos de R. Illera, José Galindo, Fábrica de Guantes Helios, M. G. Fábrica de Muebles, Industrias Massot, Plastimetal, Bakimet, Comanche, José María Bitia, La Cellophane Española, Reposa, Román Evaristo León, Gregorio de Miguel, Adolfo Cadavid, Antonino Mínguez, Faustino López, José Hernández, Alcazamsa, José María Bailo, José Malmierca, José María Marañón, Julián Tamayo, Julio Benito, Láureo Ortiz, Luis Iñiguez, José García Monzón, Manuel Gonzalo, Muebles Angulo, Patricio Andrés, Raimundo Balcabao, Restituto Temiño, Eusebio Pérez Arroyo, José García Gil, Iberduero.

INFORMACION MILITAR

APTITUD PARA EL ASCENSO. — Se declaran aptos para el ascenso a jefe a los capitanes de Ingenieros don José Samaniego Bonilla y don Guillermo Roselló Ramonell, profesores de la Academia del Arma.

BURGOS AL DIA

Delegación provincial de Abastecimientos

Venta de pescado congelado carne congelada y aceite semillas

Para conocimiento y orientación del público consumidor, a continuación se publica relación de los establecimientos que habitualmente se dedican a la venta de pescado congelado (merluza y pescadilla), carne congelada y aceite de semillas (soja).

PESCADO CONGELADO

Se vende en todas las pescaderías de esta capital.

CARNE CONGELADA

José López, Mercado Norte; Banco Regulador, Mercado Sur; Agustín Martínez, calle Rey Don Pedro, núm. 52; Emigdio Pascual, Mercado Sur, puesto número 10; Gloria Barrera, calle Santa Dorotea; María Fernández, calle Antigua, número 22 (Gamonal).

Los precios de venta al público de la carne congelada, serán los siguientes:

Carne de primera clase sin hueso, 79,00 ptas. kilo; carne de segunda clase sin hueso, 56,00; carne de tercera clase, sin hueso, 28,00 ptas.

Se considerarán como de primera clase, las de solomillo, lomo, tapa, cadera, contra, babilla, espalda, aguja, y redondel de contra.

Se hallan clasificadas como de segunda clase, las de bajada de pecho, magro de morrillo, brazuelo, morcillo y llana.

La tercera clase está formada por las de pescuezo falda, rabo y pecho.

Todas ellas limpias en absoluto de hueso y sebo.

ACEITE DE SEMILLAS

Asimismo se hace público que el aceite de semillas (soja) se encuentra a la venta en los establecimientos de ultramarinos al precio de 22,00 ptas. litro

«Ya» desplaza a Burgos a su redactor López Aparicio

Para escribir un reportaje sobre el "Polo"

El periódico madrileño "Ya" ha enviado a Burgos a su redactor señor López Aparicio con el encargo de escribir un reportaje sobre la marcha del "Polo" de Promoción Industrial de la capital.

Nuestro querido compañero en la Prensa, acompañado del gerente del "Polo", señor De Fortuny, efectuó ayer tarde un amplio recorrido, por los sectores industriales de Gamonal-Villimar y Villalonquéjar, sin perjuicio de ampliar hoy, en detalle, tales visitas, en las propias plantas industriales que están siendo ampliadas o cuya construcción se ha iniciado.

Cuatro licitantes al concursillo para las obras de la calle núm. 4 del polígono Gamonal-Villimar

Hoy se procederá a la apertura de las propuestas

A las dos de la tarde de ayer concluyó el plazo de presentación de pliegos para optar al concurso que convocó el Ayuntamiento a fin de adjudicar en sistema directo las obras de apertura y pavimentación de la calle núm. 4 del polígono industrial Gamonal-Villimar, por un presupuesto de contrata de pesetas 33.425.777,44.

A la hora de expirar el plazo se habían presentado cuatro proposiciones.

La apertura de pliegos se verificará hoy, a mediodía.

Tu continuidad en el servicio a una misma familia, te sido tenida en cuenta por el Montepío Nacional del Servicio Doméstico estableciendo los llamados PREMIOS DE CONSTANCIA.

El P. Baeza, S.J. vicerrector de la Universidad Pontificia de Comillas en Madrid

Madrid. — Ha sido nombrado vicerrector de la Universidad Pontificia de Comillas, en Madrid, el P. Francisco Javier Baeza Torrecilla.

El nuevo vicerrector cursó sus estudios en Barcelona, en Innsbruck (Austria) y recibió el grado de doctor en Filosofía y Teología por la Universidad Gregoriana. Ingresó en la Compañía de Jesús y en dicha Orden ha desempeñado cargos de provincial y visitador. Ha sido rector de las Universidades de Comillas y Deusto.

Acababa de fundar la Universidad Católica de Guatemala, de la que fue el primer rector, cuando sus superiores le designaron para realizar el traslado de la Universidad Pontificia de Comillas en Madrid en la que ocupará el puesto mencionado antes. (PA).

¡¡SERVIDORA DOMESTICA!!

Para cualquier información que necesite sobre el Montepío Nacional de Servicio Doméstico, acude a los servicios de las visitadoras sociales del mismo.

NOTICIAS

MOVIMIENTO DEMOGRAFICO. — Durante el día de ayer se verificaron en el Registro Civil las siguientes inscripciones:

Nacimientos. — María Cleofé Cuesta y López, Francisco Javier Barriuso y de la Horra, Juan Carlos Cárcamo y Ortiz, María Teresa Lusa y Alpuzana, María del Mar Pérez y González, María Elena Miguel y Bajo, María Manuela Marina y Riaguas, Federico del Val y del Río.

Defunciones. — José del Cerro y Rodríguez, de Ubierna, 85 años Vitoria 17; María Andresa Iragorri y Bengoechea, de Oyarzun, 85 años, Huerto del Rey 14; Isabel Rebolledo y Ubierna, de Burgos, 69 años, Paloma, 24; Felisa Pascual y Jiménez, de Esjinosa de Cerrato, 69 años, Salas 14.

Cafetería PLAZA
MAÑANA NOCHE
INAUGURACION
Plaza José Antonio, 10

LETRAS DE LUTO. — En el día de ayer, dejó de existir en nuestra ciudad confortada con los Santos Sacramentos y la Bendición de Su Santidad, la señora doña Patrocinio Herrera Santamaría.

Reciban su apenada hermana doña Felisa, sobrinos, primos y demás familia la expresión de nuestra condolencia.

—Idéntico testimonio de pesar transmitimos a don Manuel Dávila Pohndorff, hijos, hijos políticos, hermanos, nietos y demás familia de doña Joaquina Fernández-Monzón Carrión, que falleció días pasados en Madrid, después de recibir los Santos Sacramentos y la Bendición Apostólica de Su Santidad.

Berlitz Idiomas
Plaza Alonso Martínez, 7
Teléfono 6851

BOLETIN METEOROLOGICO comprensivo de los datos recogidos ayer en el Observatorio del Instituto de Enseñanza Media:

Barómetro. — A las ocho de la mañana, 691,0; a las dos de la tarde, 690,6; a las siete de la tarde, 689,3.

Temperatura ambiente.—Máxima, 10 grados a las 16,15 horas; mínima, 3,4 grados bajo cero a las 6,30 horas.

Dirección y velocidad del viento. — A las ocho de la mañana, SE—5,6 kilómetros; a las dos de la tarde, N—5,6 kilómetros; a las siete de la tarde, E—3,6 kilómetros.

Humedad, 69 por ciento.

CANTERA POLAR
Arena, piñoncillo, gravas y balasto. Oficinas Plaza de A. Martínez, núm. 7, 7.° Tef. 5365.
BURGOS

EL CUPON PRO-CIEGOS.—En el sorteo celebrado en el día de ayer, resultó premiado con 500 pesetas el número 719; y con 50 pesetas todos los números terminados en 19.

FARMACIAS DE GUARDIA.- Marcos, San Pablo 17; García Echeveste, Avenida del Cid 20 y Presa, Villalón 10.

PELUQUERA y MANICURA
a domicilio, se ofrece.
Llamar Tfno. 4743

CAIDA. — La niña María Jesús Santamaría Herrero, de tres años, que habita en el primer bloque del grupo de mil viviendas de Gamonal, sufrió una caída el domingo por la tarde, resultando con probable fractura de Colles, de pronóstico menos grave. Fue asistida en la Casa de Socorro.

Coches sin conductor GARAJE TURISMO

ACLARACION. — Por un error de ajuste, el comentario que, relativo al ferrocarril Santander-Mediterráneo, publicábamos el pasado domingo, apareció sin mencionar la procedencia del trabajo, que fue publicado en el diario madrileño "Arriba".

TARMA
Superlimpieza en seco
PERSONAL ESPECIALIZADO
PLANCHADO RAPIDO
Plaza Alonso Martínez, 5
(Frente a Capitanía)

CHOQUE DE VEHICULOS.—En el kilómetro 7,400 de la carretera Villarcayo-Medina de Pomar el Land-Rover matrícula PMM-A-20.558 afecto al Servicio de Concentración Parcelaria del Ministerio de Agricultura, chocó con el camión matrícula ZA-1.511. Resultó con heridas leves el perito agrícola que viajaba en el Land-Rover, don Miguel Salazar Martínez, de 35 años, casado.

TRANSISTORES
Desde 1.000 Ptas. Primeras marcas. Un año garantía. Plazos y contado.
COMERCIAL VELO MOTO

SE NECESITA PINTOR
Automóviles. Barón esta Administración. Registrado Oficina de Colocación núm. 2046.

Cafetería PLAZA
MAÑANA NOCHE
INAUGURACION
Plaza José Antonio, 10

ACCIDENTE DE TRAFICO. Poco antes de las diez de la noche del domingo fue golpeado por un coche, en la calle de Vitoria, proximidades de la Deportiva Militar, el vecino de nuestra ciudad Vicente Mínguez Romo, de 50 años, casado, natural de Quintanilla Somuñó y con domicilio en la calle Cabestreros, número 11, resultando lesionado.

Inmediatamente fue trasladado a la Casa de Socorro, cuyos facultativos le atendieron, determinando, en vista de las lesiones que presentaba, su ingreso en la Residencia Sanitaria General Yagüe, donde quedó hospitalizado. Sufre, fractura de maxilar inferior, herida contusa en región mentoniana, herida con desgarro en labio inferior, equimosis palpebral y ligera conmoción cerebral, de pronóstico menos grave.

—También quedó internado en la Residencia Sanitaria, Ludovico Esgueva Gomez, de 42 años, casado, natural y vecino de Sotillo de la Ribera, donde se ocasionó una herida, cuando se hallaba partiendo leña.

En este caso, los facultativos diagnosticaron tétanos, de pronóstico muy grave.

Lea Vd. DIARIO DE BURGOS

Comienzan a llegar a Burgos las primeras unidades móviles del Plan de Promoción Profesional Obrera

Ayer fueron vistas en Burgos las primeras unidades móviles que envía el Ministerio de Trabajo, según estaba anunciado, para facilitar el plan de adiestramiento del programa de Promoción Profesional Obrera, que va a comenzar inmediatamente en nuestra ciudad y provincia.

Una vez que se hayan concentrado en Burgos todos los vehículos, éstos serán destinados a los distintos puntos previstos, para iniciar el indicado plan en el que Burgos desempeñará el papel de provincia «piloto» a efectos de la capacitación profesional en programas acelerados.

Vida Religiosa

Santoral

SANTOS DE HOY

Ss.: Policaro, ob. y mr.; Paula, vda.

Misa, con rito de tercera clase y color encarnado, de San Policarpo; segunda oración, Et fámulos.

SANTOS DE MAÑANA

Ss. Juan Crisóstomo, ob. y dr., Vitaliano, p., Julián, Vicente, mártires.

Misa con rito de tercera clase y color blanco, segunda oración Et famulos.

Cultos

SAN LESMES. — Novena del Santo Titular. Por la mañana, después de las misas de nueve y doce. Por la tarde, a las ocho.

¡¡SERVIDOR DOMESTICA!!

Tu cuota al Montepío Nacional del Servicio Doméstico equivale a unos treinta céntimos diarios. Con ello el Montepío abre una cuenta de ahorro a tu favor que cuando lo necesites se habrá convertido en PRESTACIONES. Ten la certeza de que cada céntimo se habrá convertido en una peseta.

Relación de donativos para la niña sin brazos

De una familia, 50 ptas.; Carmen y Begoña, 80 ptas.; Francisco Javier Curiel, 100; los de Verde, 225; empleados de la Estación de Autobuses, 25; empleados de la Telefónica, 25; un vecino de la calle «B» de Gamonal, 15; Benito González de San Medel, 30; José Vicente y José Ignacio de Las Hormazas, 50; Frutos Gil, de Cortes, 50; Fortunato Orive, 25; cuatro hermanitos, 30; anónimo, 25; Rosi, José y Tomasita, de Agés, 50; Rosi, José y Tomasa, 50; Pedro Pineda Heras, 100; Plácido Medina, 50; anónimo, 25; anónimo, 25 Félix Sancho y señora, 100; Jesús Medrano, 2.080; seis hermanos de San Felices del Rudrón, 200; una señora, 100; B. R., 50; Pili Martínez, de Masa, 10; Ana Pascual, 15; anónimo, 1; anónimo, 25; una burgalesa, 25; cinco hermanos, 100; Maxi, 100; cuatro hermanos de El Capiscol, Alfonso, Maribel, Deli y Celes, 50; L. S., 25; M. T., 25; anónimo, 100; anónimo, 25; Juan y Angel, 50; Cofradía de la Guardia de Honor del Sagrado Corazón, 200; anónimo, 50; X.X., 100; Natividad Asturias, 50; Lorenza García Astuña, 50; Teresina y Luisito Orive, 50; tres niños, 25; Félix García, 50; Dionisio Ontañón, 25 pesetas.

Carmen Juez Llorente y sus cuatro hermanos, 100; Blanca, Ester, Anselmo y Rosa, 100; Fermín Contreras, de Salas de los Infantes, 100; Carlos del Hoya, 50; Carmen Sebastián y sobrina, 250; familia Marquina, 100; Hermanos Acitores, de Lerma, 100; Mari Loli Ceballos, 50; María Belén y María Carmen, 50; anónimo, 200; Rafael y María Magdalena, de Ciadoncha, 50; empleados de la Renfe de Salas de los Infantes, 100; Milagros y Fernando L. de Castro y Maite Churruca, 25; Dolores García, de Vadocondes, 100; María Jesús, de Aranda, 25; María Loreto Aguado y hermanos, 50; José Ortega, Felipe y María Jesús, de Los Balbases, 100; administrador de Correos de Astudillo, 150; Carlos Bárcena, de Busto de Bureba, 100; dos niños del cuartel de Oña, 30; Antonina Fernández, de Oña, 50; Mercedes Moreno, de Ubierna, 25; Víctor Cuesta, de Rioseras, 25; cartero de San Miguel de Pedroso, 100; José Manero, 70; Venancio y Luisita Aranzana, 50; María Lourdes Fernández, de Trespaderne, 50; Angel Espinosa, de Pradoluengo, 30; Leonor y José Alonso, de Rojas de Bureba, 50; Angelines y Víctor Cabezón, de Briviesa, 100; Salvador Moreno, de Briviesca, 50; tres hermanos, de Briviesca, 200; anónimo, de Briviesca, 100; José María García, de Briviesca, 25; Rosa María y Mercedes Rupérez, de Briviesca, 30; párroco de Cameno de Bureba, 225; María Antonia Rojas de Villasilos, 25; Isabel, de Villasandino 25; De Villanueva, 50; Valentín Fuentes, de Rubena, 50; uno de Zael, 50; Francisco Vilda, de Castrillo de la Reina, 25; María Asunción González, de Neila, 50; señores de Pino, 50; Alfonsa Julia Castillo, 100; Miguel Angel y Carlitos, de Briviesca, 50.

Socorro Andrés, de Briviesca, 30 ptas.; cartero motorizado de Briviesca, 100; Miguel María del Carmen, de Lerma, 25; José Angel Rabé, de Villahoz, 50; Seminarista Alvarez de Villahoz, 50; familia anónima, de Villahoz, 100; María Victoria, Nieves, Monse y Javier de Pradoluengo, 150; A. M. 100; Pesadas de Burgos, 500; en memoria de mamá, 25; María Yolanda y sus hermanos, de Barrios de Bureba, 50; familia Villamartín, 25; Ana María Cuesta, 10; anónimo, 25; anónimo, 50; Juan Antonio y Maruchina López, 200; una familia burgalesa, 250; anónimo, de Villamayor de los Montes, 25; anónimo de Villamayor de los Montes, 25; José María y Faustina, 25; Juanita, de Solarana, 25; un obrero de la HOA 100; Amparo Diego, de Fuentecilla, 50; niñas de Atapuerca, 132; Antonio Fernández Sanas 50; una familia de Sendino 50; Asunción Diez de Mahamud, 50; Jesús, José Luis y María Begoña, 100; Angelita, 50; una familia de Tordómar, 100; cartero y familia de Retuerta, 100; Visi Portugal, de Lerma, 50; Leónides Moreno, de Valluércanes, 200; Desiderio y Jesús Fernández de Oña, 100; Begoña Ricardín, de Revilla del Campo, 50; Donato Mata, 50; Máximo, Miguel y Agapita 200; E. S., de Estépar, 100; de Briviesca, 50; Pérez, de Los Barrios de Bureba, 100; Valentina Martínez, de los Balbases, 50; Angelines, de Lerma 50; S. C. 25; José y María Inmaculada, 25; sacerdote de Melgar, 50 ptas.

¡¡AMA DE CASA!!

El consultorio telefónico de la Sección Femenina con número 3707, está a su disposición para toda la información que necesite sobre asuntos del Montepío Nacional del Servicio Doméstico.

Calificación moral de espectáculos

COLISEO.— "El secreto de Tomy (2) y "Billy el niño" (2).

AVENIDA.— "La letra" (s. c.)

GRAN TEATRO.— "10, calle Frederick" (s. c.)

CORDON. — "Solo ante el peligro" (2) y "Las travesuras de Susi" (2).

CALATRAVAS. — «Qué me importa el dinero» (2)

REX.—"¡Pórtate bien!" (3) y "Sombra en la noche" (3).

ASTORIA.—"Furia en el trópico" (s. c.) y "Tres aventuras de Drake el detective" (s. c.).

CONSULADO. — "Buscando millonario" (3).

GOYA. — "Ese mundo maravilloso" (s. c.).

—o—

1, niños; 2, mayores de 14 años; 3, mayores de 18 años; 3-R, mayores de 18 años, con reparos, y 4, gravemente peligrosa.

†

LA SEÑORA

DOÑA PATROCINIO HERRERA SANTAMARIA

Falleció en el día de ayer, a los 77 años de edad, confortada con los Santos Sacramentos y la Bendición de S. S.

D. E. P.

Su apenada hermana, doña Felisa Herrera Santamaría; sobrinos, primos y demás familia

Ruegan oraciones por el eterno descanso de su alma y la asistencia a la misa de corpore insepulto, que se celebrará en la iglesia parroquial de SAN JULIAN, SAN PEDRO Y SAN FELICES, HOY, MARTES, a las DIEZ Y MEDIA, seguidamente la conducción del cadáver al Cementerio de San José, piadosos actos por los que les anticipan su más profundo agradecimiento.

Vivía: Calle Santa Ana, 1.

Burgos, 26 de Enero de 1965.

"La Misericordia". Gran Funeraria.

†

LA SEÑORA

Doña Joaquina Fernández-Monzón Carrión

Falleció en Madrid el día 20 del corriente, habiendo recibido los Santos Sacramentos y la Bendición de S. S.

Q. E. P. D.

Su apenado esposo, don Manuel Dávila Pohndorff; hijos, don Manuel y doña Margarita; hijos políticos, doña Mercedes Rojo y don José Luis Lucio; hermanos, don José y doña Juana; nietos, hermanos políticos, sobrinos, primos y demás familia

Ruegan oraciones por el eterno descanso de su alma y la asistencia al funeral que se celebrará en la iglesia parroquial de SAN LORENZO, MAÑANA, día 27, a las ONCE de la mañana y el novenario de misas que comenzarán el día 4, a las 10 de la mañana, en la iglesia de la Merced (PP. Jesuítas). Por cuyos actos de piedad les quedarán muy agradecidos.

Burgos, 26 de Enero de 1965.

†

ROGAD A DIOS POR EL ALMA DE EL SEÑOR

Don Agustín de la Iglesia García

Que falleció en Villarmentero (Burgos) ayer, día 25, a los 77 años de edad, confortado con los Santos Sacramentos y la Bendición de Su Santidad

Q. E. P. D.

Su afligida esposa, doña Victoria Arcos; hijos, Padre Heliodoro, S. J., en Guatemala y Emiliano; hija política, Beatriz Alonso; nietos, hermanos, Paulino, Justo y Heliodoro; hermanos políticos, sobrinos, primos y demás familia

RUEGAN a sus amistades una oración por su alma y la asistencia a la misa de córpore presente que tendrá lugar HOY, MARTES, a las ONCE de la mañana, acto seguido la conducción del cadáver al cementerio de Villarmentero. Por cuyos actos de piedad les quedarán muy agradecidos.

Villarmentero, 26 de Enero de 1965

REPRESENTANTE
introducido ramo electrodomésticos, desea nombrar LAVADORAS MARISA
Escribir. Referencia G. V. Apartado 1340. BILBAO. (Registrado O. Colocación número 2027)

BIOGRAFIA DE WINSTON CHURCHILL

NACIMIENTO DE UN NIÑO ENFERMIZO QUE LUEGO SERA UN MAL ESTUDIANTE :—:

Winston Leonard Spencer Churchill, hijo de Lord Randolph Churchill y de Jennie Jerome Churchill, nació prematuramente el 30 de Noviembre de 1874 en el palacio de de Blehrein. Así lo anunció «The Times» en su número del 3 de Diciembre del mismo año.

El brillante Lord Randolph Churchill, que en 1886 fue designado Canciller del Exchequer, estaba demasiado preocupado con su carrera política para prestar mucha atención a su hijo. Y, por su parte, lady Churchill —la adorable Jennie Jerome, nacida en Nueva York— estaba demasiado ocupada en sus deberes sociales para ser una madre sacrificada al pequeño Winston. Así, pues, éste creció más bien como un muchacho solitario, cuyo amigo más íntimo fue en realidad su «nurse», Mrs. Everest.

A los siete años fue enviado Winston Churchill a un colegio privado, donde un maestro brutal lo trató tan duramente que la salud del niño estuvo en peligro. A consecuencia de aquellos malos tratos contrajo una neumonía y estuvo al borde de la muerte. Esta fue la primera de una serie de numerosas enfermedades y accidentes que en varias ocasiones amenazaron su vida.

En 1893 se cayó de un árbol y perdió el conocimiento durante tres días. Tuvo luego, en diversas épocas de su vida, otras tres pulmonías; una de ellas, después de la conferencia de Teherán, con Stalin y Roosevelt, en 1943, y estuvo entonces a punto de morir. Padecía asimismo ataques de gastroenteritis y fiebres tifoideas. Fue operado de apendicitis a los 48 años, y de hernia a los 72. Tuvo un accidente de aviación en París, en 1919. Fue atropellado en Nueva York por un taxi, en 1931, y resultó gravemente herido. Durante la segunda guerra mundial pasó en Londres los durísimos ataques de la aviación alemana, que sin duda buscaba en Churchill uno de sus mejores objetivos.

MILITAR Y PERIODISTA :—: :—: :—: :—:

A los trece años de edad fue enviado a la escuela de Harrow-On-the Hill. Aparte de una prodigiosa memoria (se aprendió, por ejemplo, un poema épico de mil doscientos versos) no fue un buen estudiante. Fracasó dos veces en sus exámenes de ingreso en Sandhurst —la academia militar— y sólo a la tercera vez pudo entrar.

La Academia Militar fue el punto crucial de su carrera. Entre los ciento cincuenta miembros de su promoción, Churchill salió con el número ocho.

Después de graduarse, Winston obtuvo permiso para ir a Cuba y ver de cerca la guerra en la que los españoles trataban de dominar la rebelión de los naturales de la isla. Para sufragar sus gastos, hizo un contrato por el que se obligaba a enviar crónicas periodísticas sobre las operaciones militares, cada una de las cuales le sería pagada a cinco libras esterlinas. Así comenzaba una carrera periodística que hizo de él un corresponsal de guerra, el mejor pagado de la época.

En Cuba adquirió Churchill dos costumbres que ya no abandonaría durante el resto de su vida: dormir la siesta y fumar cigarros puros. Y allí ganó una condecoración militar española, con la que inició la serie de sesenta condecoraciones y títulos honoríficos que obtendría a lo largo de su vida.

Cuando regresó a Inglaterra se embarcó con su regimiento, con destino a la India. Al desembarcar allá, en una pequeña lancha se dislocó un hombro. Desde entonces ese hombro siempre le causó molestias.

Churchill estaba de vuelta de Inglaterra cuando se envió una expedición de castigo contra los «pathan». Era demasiado tarde para unirse al Estado Mayor, por lo que se fue como corresponsal y entonces escribió el primero de sus muchos libros: «The Malakan Field Force», que le valió censuras de altos jefes del ejército.

EN LA GUERRA COLONIAL :—: :—: :—: :—:

En 1898 participó en la última carga clásica de caballería de la historia militar británica. Cuatrocientos hombres del 21 de Lanceros asaltaron las posiciones sudanesas en Ondurman y fueron casi deshechos en una emboscada de los indígenas. Churchill, utilizando una pistola, porque su hombro no le permitía empuñar el sable, se abrió paso y una vez más salvó la vida.

De aquella campaña escribió un libro, «The River War», de dos volúmenes, que le dió gran fama como cronista militar. El «The Morning Post» lo incorporó a su equipo de corresponsales en la guerra boer de 1899 con un elevado sueldo.

El 15 de Noviembre de aquel año, Churchill cayó prisionero. Se fugó trepando por una pared y alcanzó gran popularidad.

INGRESO EN LOS COMUNES :—: :—: :—:

En 1898 Churchill intentó, sin éxito, ingresar en la Cámara de los Comunes, pero lo consiguió en las elecciones de 1900 y conservó el puesto hasta 1906. En aquella época, los miembros del Parlamento inglés no recibían remuneración económica alguna, por lo que Winston Churchill se dedicó a dar conferencias por Estados Unidos y por Inglaterra.

En Marzo de 1904 rompió con el partido conservador, a causa del debate entre los defensores del libre cambio y los propugnadores del proteccionismo.

En 1906 derrotó a la oposición en una circunscripción que era un tradicional feudo de los liberales, lo que le valió, como recompensa, la subsecretaría de Colonias.

«ME CASE Y HE VIVIDO FELIZ DESDE ENTONCES :—: :—: :—:

En 1908 se casó con la bella Clementina Hozier, hija del coronel H. M. Hozier y de lady Blanche Ocilvy, hija del séptimo conde de Airlie. «Me casé y he vivido feliz desde entonces», dijo en cierta ocasión el famoso estadista inglés.

El matrimonio tuvo tres hijas y un hijo. Las tres primeras, Diana, Sara y Mary, se casaron. El hijo, Randolph, prestó servicio en el viejo regimiento de su padre durante la segunda guerra mundial.

En Enero de 1910 el Gobierno Asquith lo trasladó del «Board of Trade» al Ministerio del Interior. Y al año siguiente, ante la actitud amenazadora del Kaiser en la cuestión de las colonias, Churchill se encontró incluído en la Comisión de Defensa Imperial.

Churchill proseguía su ascendente carrera política. En Noviembre de 1911 era nombrado primer lord del Almirantazgo, cargo en el que consiguió grandes resultados. Comenzó la transformación de la Flota, sustituyendo las unidades movidas por carbón, por las de petróleo. Organizó el servicio aeronaval con la finalidad de defender mejor las costas y de servir de «ojos» a los barcos.

Su mayor éxito fue tener preparada la flota para combatir, el día que se declaró la primera guerra mundial. El 2 de Agosto de 1914, sin la autorización del Gabinete, ordenó la movilización total. Cuarenta y ocho horas más tarde Inglaterra estaba envuelta en la contienda.

También sin autorización del Gabinete ordenó Churchill en 1915 la construcción de los primeros tanques, después de apreciar su valor para una guerra de posiciones.

ORGANIZA LA DEFENSA DE BELGICA Y SE FRACASA EN TURQUIA POR NO HACERLE CASO :—: :—:

El 2 de Octubre de 1914 Kitchener, ministro de la Guerra, encomendó a Winston Churchill la misión de mantener en la guerra a la desfalleciente Bélgica. Y, en efecto, Churchill corrió a Amberes, adonde llegó, según frase de un corresponsal norteamericano, «como el héroe que monta a cabeza descubierta un caballo que arroja espuma, para salvar a la heroína». Inmediatamente organizó la resistencia, pero no pudo prometer más que ocho mil soldados británicos como refuerzo. Si hubiese contado con veinte mil soldados, Churchill hubiera conseguido sin duda que Bélgica rechazase a los alemanes.

En Noviembre de 1914, Turquía había tenido que entrar en la guerra del lado alemán, y había atacado a Rusia en el Cáucaso. La petición de ayuda de San Petersburgo dió como resultado un plan favorecido por Churchill para realizar un ataque naval en los Dardanelos. Lanzado el ataque a los estrechos, el mando británico lo interrumpió ante la pérdida de tres acorazados.

Churchill defendió en vano que se lanzase un nuevo ataque. No fue escuchado. Y cuando se decidió enviar tropas, éstas eran pocas y llegaban tarde.

Los dos años siguientes fueron de mala suerte para Churchill. Dimitió de la Cancillería y solicitó una misión militar, pero cuando llegó a Francia se encontró con que los militares recelaban de él, sentían hacia Churchill esa desconfianza que frecuentemente tienen los militares hacia los políticos. Sólo a fines de 1917 su viejo amigo Lloyd George le ofreció el cargo de ministro de Municionamiento, porque sólo entonces se vió, gracias al informe de la comisión investigadora de los Dardanelos, que Churchill había seguido el consejo de los técnicos y no era culpable del desastre.

En 1919 pasó al War Office, donde, en la tarea de acabar con las obligaciones de Inglaterra en Rusia, sufrió las críticas más duras de su carrera.

CHURCHILL, SECRETARIO DE COLONIAS

En 1921 Churchill es nombrado secretario de Colonias. Con Lawrence de Arabia como consejero. Fue enviado al Oriente Medio a fin de que procurase remediar el descontento entre los árabes de Mesopotamia.

En 1922 ocurrió el llamado incidente de Chanak, que produjo la caída del Gobierno de Lloyd George, cuando el pueblo inglés se dió cuenta de lo cerca que había estado de la guerra con Turquía, que bajo Mustafá Kemal avanzó hacia la zona neutral de los Dardanelos.

El 16 de Septiembre de aquel año, el Gabinete inglés publicaba un comunicado redactado por el propio Churchill, declarando que la intención británica era «oponerse por todos los medios a cualquier violación de la zona neutral por los turcos, o a cualquier intento por parte de ellos mismos, de cruzar las costas europeas». El tono de este comunicado hizo que Mustafá Kemal se detuviera cerca de la zona de Chanak, donde estaba situada la guarnición británica. Se evitaron las hostilidades abiertas, y ambas partes accedieron a una conferencia para lograr un acuerdo pacífico. Tal conferencia se celebró en Lausana y resolvió el problema del destino de la nueva Turquía. Pero fue ya un nuevo gobierno inglés el que envió representantes a Lausana.

En las siguientes campañas parlamentarias, las viejas historias relacionadas con Amberes y los Dardanelos fueron desempolvadas por los rivales políticos de Churchill, quien no consiguió hasta 1924 volver a figurar en el Gobierno, esta vez como canciller del Exchequer, en el Gabinete Baldwin. Una de sus primeras medidas fue volver a adoptar en Inglaterra el patrón oro, a lo que los economistas atribuyen la huelga general de 1926. Lord Keynes lo atacó en un folleto prediciendo con exactitud la crisis y el caos financieros.

En Enero de 1927 Churchill visitó a Mussolini, con el cual trató de cuestiones políticas. En 1928 mostró mucho interés por las reparaciones que se realizaban en su finca y aprendió entonces a colocar ladrillos. Levantó por sí mismo varios tabiques y obtuvo la tarjeta de aprendiz de la Unión de Trabajadores de la Construcción.

A partir de entonces el distrito de Epping invariablemente elegiría a Churchill para miembro de los Comunes.

Desde mucho antes la nación inglesa venía pidiendo la inclusión de Churchill en el Gabinete, y cuando se declaró la guerra el 3 de Septiembre de 1939, se le dió su antiguo puesto en el Almirantazgo. Chamberlain, desprestigiado, dimitió el 10 de Mayo de 1940, tras la caída de Noruega y la invasión alemana de los Países Bajos. El propio Chamberlain sugirió al Rey Jorge VI que llamase a Winston Churchill, quien, en efecto, aceptó el cargo de primer ministro y, como tal, se presentó el 13 de Mayo en los Comunes. En tal ocasión pronunció el primero de una serie extraordinaria de discursos elocuentes y vibrantes, que todos entendían y a todos impresionaban, y de los que se dijo que con ellos Churchill había «movilizado el idioma inglés».

El 19 de Mayo Alemania rompió las defensas de la frontera francesa. El 27 de Mayo el Rey de Bélgica capitulaba y allí comenzó la semana de la evacuación de Dunquerque.

El 4 de Junio el «premier» informó a los Comunes sobre dicha evacuación y dió un sombrío pronóstico de la caída de Francia.

Churchill hizo esfuerzos desesperados para impedir la derrota de Francia, e incluso ofreciéndole una unión federal con Inglaterra. Pero el colapso se había convertido en pánico, y los alemanes avanzaron fácilmente sobre París.

ACABA CON LA FLOTA FRANCESA DE PETAIN Y HACE FRACASAR LA LUFTVAFFE ALEMANA

El 3 de Julio Churchill dió orden a la flota británica de bloquear a la flota francesa en Orán y darle la opción de un internamiento o ser hundida. El almirante francés rehusó parlamentar. Y Churchill dispuso que los buques ingleses abrieran fuego, destruyendo así las principales unidades de la armada francesa, que Petain no había querido entregar a Inglaterra.

Como Churchill esperaba un inmediato intento de invasión de Inglaterra, reorganizó la defensa civil bajo el nombre de Home Guard. Pero la primera fase del ataque alemán no se produjo hasta el 8 de Agosto —el Blitz de Londres—, y la Luftwaffe de Goering fue finalmente rechazada por la R.A.F. Durante los bombardeos, Churchill fue una figura familiar.

Cuando Hitler, apartado de Inglaterra por la R.A.F. se volvió contra Rusia el 22 de Junio de 1941, había mucha gente en Inglaterra que creía que los soviets no podrían aguantar el asalto y que era inútil ayudarles. Sin embargo, Churchill no era de esa opinión y ofreció a Rusia toda la ayuda posible.

Hasta entonces, Roosevelt y Churchill habían tratado de la guerra mediante radio-teléfono. Pero en Agosto de 1941, a la altura de Terranova, el primer ministro inglés y el presidente norteamericano se encontraron a bordo del acorazado británico «Príncipe de Gales» y el crucero estadounidense «Augusta».

En sus viajes, durante la guerra, Churchill se reunió con Roosevelt en ocho ocasiones; con Stalín tres; con el general de Gaulle, cinco y con Chiang-Kai Check, en una. Cruzó diez vevces el Atlántico, visitó cinco veces los Estados Unidos y también estuvo en Rusia, Canadá, Persia, Egipto, Marruecos, Turquía, Chipre Trípoli Argelia, Malta, Italia, Francia y Grecia.

A NORMANDIA, PARA «ECHAR UN VISTAZO»

Pocos días después del desembarco de los aliados en Normandía, Churchill fue allí para «echar un vistazo», según frase suya. Cuando se liberó París, se presentó allí como un embajador de buena voluntad, dirigiéndose a las multitudes electrizadas en su francés rudo e imperfecto. Y asimismo cruzó el Rhin minutos después que las primeras tropas.

Se encontraba en su casa de campo de Chequers cuando le dieron la noticia de que Himmler había propuesto la rendición del III Reich a las potencias occidentales, pero no a Rusia. «O todo o nada», fue su réplica. Cuando Rudolf Hess, el lugarteniente del Führer, voló a Inglaterra con una oferta de combinación contra Rusia, Churchill dijo: «Tenemos ante nosotros el gusano de la manzana nazi». Y cuando le dijeron que Himmler se había suicidado, comentó escuetamente: «Se ha hecho justicia».

El 23 de Mayo de 1945, incluso antes del final de la guerra del Japón, los laboristas decidieron no continuar en el Gabinete de coalición dirigido por Churchill y éste presentó la dimisión. Todo el mundo, excepto Inglaterra, se sorprendió ante la abrumadora derrota de los conservadores de Churchill a manos de los laboristas de Atlee. Pero el acontecimiento estaba previsto por muchos ingleses, conocedores de la repugnancia británica a confiar las riendas del Gobierno en tiempos de paz a los hombres que dirigieron la guerra.

Una vez fuera del poder, Winston Churchill comenzó una campaña para seguir como jefe del partido conservador. Bastantes «tories» consideraban que Churchill debía abandonar la dirección activa del parti-

(Pasa a la página siguiente)

Churchill, en Marruecos, dedicado a su vieja afición: la pintura. — (Foto Cifra)

PERFIL HUMANO DE CHURCHILL

Niño enfermizo y mal estudiante "memorión"

En sus viajes cubrió una distancia semejante a seis veces la vuelta a la Tierra

Por Gonzalo VELASCO VIEJO
(De los Servicios Especiales de Efe)

POSIBLEMENTE los hechos que más ciertamente pueden darnos la dimensión de un grande hombre no sean aquellos solemnes y de relumbrón, sino los íntimos, los sencillos, los menudos e inadvertidos; aquellos en que más desnudamente se muestra la personalidad y la impronta de un carácter que se manifiesta espontáneo y sincero. Y quizás la fabulosa magnitud política y humana del fabuloso Winston Leonard Spencer Churchill pueda ser medida, más que por su biografía de gran hombre político que llena toda una época de la más reciente historia, por su anécdota pequeña, su frase breve, fugaz, mordaz u oportuna. He aquí algunos de estos datos íntimos que hacen del gran hombre público desaparecido no sólo un gran hombre, sino... sencillamente un hombre.

MUCHAS ENFERMEDADES :-: :-:

La longevidad de Churchill no ha sido óbice para que haya sido un hombre con muchas enfermedades. A los siete años fue enviado a un colegio privado, siendo objeto de tan malos tratos por parte de un maestro que estuvo a punto de perder la vida, a consecuencia de una neumonía. En 1893 se cayó de un árbol y estuvo inconsciente durante tres días; sufrió otros tres ataques de neumonía, uno de los cuales a raíz de la reunión de Teherán con Stalin y Roosevelt. Padeció también grastroenteritis y tifoideas. Fue operado de apendicitis a los 48 años y de hernia a los 72. Fue víctima de un accidente de aviación, en París, en 1919. Y en 1931, hallándose en Nueva York, fue atropellado por un taxi, resultando con heridas de carácter grave.

MAL ESTUDIANTE

Churchill no fue ni con mucho un estudiante prodigio. A los trece años de edad, fue enviado a la escuela de Harrow-on-the-Hill, donde sus calificaciones dejaban bastante que desear. Tenía una prodigiosa memoria que no le abandonó en toda su vida, pero sus notas eran tan bajas que su padre abandonó la idea de tener un abogado en la familia, como era su ardiente deseo. Por ello, fue enviado a la Academia Militar de Sandhurst, pero fue suspendido dos veces consecutivas, consiguiendo el ingreso a la tercera.

CRUDEZA Y REALISMO

A pesar de ser en todo momento un político y británico, Winston Churchill siempre supo hablar a su pueblo con crudeza y realismo cuando las circunstancias lo requerían. Sobre Munich dijo secamente: "Hemos sufrido una total derrota, una derrota sin paliativos".

Al ser llamado por el Rey Jorge VI a sustituir a Chamberlain como primer ministro, cargo que aceptó con las humildes palabras de "si es vuestro deseo, Señor", Churchill hacía su primera declaración como "premier" en los Comunes, el 13 de Mayo de 1940 y decía asía a sus conciudadanos: "Tenemos ante nosotros una prueba de las más difíciles; tenemos ante nosotros muchos, muchos largos meses de lucha y de sufrimiento. ¿Preguntáis cuál es nuestra política? Os diré que es la de librar la guerra por mar, tierra y aire con todo nuestro poderío y con toda la fuerza que Dios quiera concedernos".

Y seis días después, el 19 de Mayo, cuando llegaban las graves nuevas de que la defensa francesa había sucumbido, Churchill se encaraba crudamente con su pueblo para decirle: "Después de que la batalla actual por Francia remita, vendrá la batalla por nuestra isla; por todo lo que Inglaterra es y por todo lo que Inglaterra representa".

El 4 de Junio de aquel triste año, el primer ministro informaba sombríamente a los Comunes de la retirada de Dunquerque, mostrando un extraordinario brío y una empecinada tenacidad: "Aunque grandes zonas de Europa y muchos y famosos Estados han caído, o pueden caer, nosotros no flaquearemos ni desfalleceremos. Continuaremos hasta el fin. Combatiremos en Francia, combatiremos en los mares y en los océanos, combatiremos en el aire. Lo haremos en las playas, en las pistas de aterrizaje, en los campos y en las calles. Combatiremos en las montañas y no nos rendiremos nunca. E incluso, si esta isla o una gran parte de ella fuese sojuzgada, entonces nuestro Imperio continuará la lucha más allá de los mares hasta cuando Dios quiera y el nuevo mundo, con toda su fuerza y poderío, venga al rescate y a la liberación del Viejo". Después de la guerra se reveló un detalle inédito de este célebre discurso y que muestra el sentido del humor del gran político. Churchill tapó el micrófono con la mano y apostilló sonriendo: "Y les tiraremos a la cabeza botellas de cerveza que es la munición más abundante que tenemos ahora".

INFATIGABLE VIAJERO :—:

Desde muy joven, Churchill fue un infatigable viajero. Bien como corresponsal de Prensa, bien como político, puede decirse que no hay rincón de la Tierra que no haya visitado.

En sus viajes durante la pasada contienda se reunió con Roosevelt en ocho ocasiones, con Stalin en tres, con el general De Gaulle en cinco y con Chiang Kai Chek en una. Además se entrevistó en ultramar con la mayoría de los jefes de las Naciones Unidas, con el presidente de Turquía, con los primeros ministros de Egipto e Iran. Cruzó diez veces el Atlántico, visitó cinco veces los Estados Unidos, y también Canadá, Rusia, Persia, Egipto, Marruecos, Chipre, Trípoli, Argelia, Malta, Italia, Francia, Grecia, etc., etc. Puede decirse que ha recorrido más de 250.000 kilómetros fuera de Inglaterra.

LACONISMO

También ha sido célebre en el Mundo su expresivo laconismo.

Churchill se encontraba en su residencia campestre de Chequers cuando le fue comunicada la noticia de que Himmler había propuesto la rendición de Alemania a las potencias occidentales, pero dejándole las manos libres en el Este. Su parca reacción fue: "Esto es muy interesante... Pero, o todo o nada". Quizás esta puede haber sido una de sus grandes equivocaciones políticas.

El también fue el creador genial de las tres palabras que resumen el torvo y apartado mundo del comunismo: "Telón de acero".

"SOY UN PINTOR PROFESIONAL"

Uno de los pasatiempos favoritos de Churchill fue la pintura a la que se dedicaba ardorosamente.

Sir Winston tomaba muy en serio su afición pictórica y se enfurruñaba grandemente si se le calificaba de pintor aficionado. "Yo soy un pintor profesional", decía muy serio. Y la verdad es que no lo hacía nada mal y la afición le venía de muy joven.

A propósito de ello, se cuenta la anécdota de que una renombrada galería de marchantes de París compró cuatro oleos suyos por la suma de cinco mil pesetas cada uno, en el año 1921, siendo así que en este año, dicho precio era bastante importante. Los cuadros no iban firmados por Winston Churchill, que ya era famoso político, sino con el seudónimo de "Charles Morin".

NOBEL DE LITERATURA :-:

El 15 de Octubre de 1953, la Academia Sueca de Literatura concedía el Premio Nobel de Literatura al primer ministro de Inglaterra, sir Winston Churchill. Cuando emocionadamente recibió la visita del embajador sueco que iba a comunicarle la grata nueva, Churchill le dijo: "Creo que es un gran honor recibir de la Academia sueca esta distinción ganada entre todos los escritores del Mundo", pero, en seguida, añadió: "Confío en que habrá habido imparcialidad en el juicio sobre mis cualidades literarias".

El premio le fue discernido por sus memorias de la guerra, tituladas "La segunda guerra mundial", aunque en la Academia aparecía como autor de 33 libros de temas tan diversos como pintura, biografía, viajes, política, táctica militar, autobiografía e incluso fantasía.

En aquella ocasión aspiraban al Premio Nobel de Literatura nombres tan calificados como el americano Ernest Hemingway y, sin embargo, la Academia sueca se le concedió al hombre del inacabable puro en als comisuras de los labios y al que en el momento de mayor peligro de la historia de Inglaterra supo decir a sus conciudadanos: "Yo debo deciros, como he dicho a los que se han unido a este Gobierno, que no tengo otra cosa que ofrecer que sangre, sudor y lágrimas".

YO VI GANAR LA GUERRA A WINSTON CHURCHILL

CAPITULO I

Un político apasionado por los "hechos de armas"

- "Winnie" dirigió la guerra escribiendo
- Lo terminaba todo antes de irse a la cama
- Se ponía de mal humor cuando la tensión aflojaba

Por Sir Ian JACOB

Pocas semanas después de cumplir los noventa años de edad, desaparece Sir Winston Churchill, el hombre que durante seis décadas convirtió su nombre en algo constitucional con el mismo periodo de la Historia de Inglaterra. En esta triste ocasión, ofrecemos a nuestros lectores una relación de primera mano acerca de lo que era trabajar íntimamente con Churchill en el apogeo de su poder y responsabilidad como primer ministro en tiempo de guerra. Este relato se debe al general Sir Ian Jacob, que fue secretario-ayudante militar del Gabinete de guerra (1939-1946) y director general de la B.B.C. (1952-1960).

Winston Churchill con su gabinete de guerra de 1941. De pie, de izquierda a derecha, Arthur Greenwood, Ernest Bevin, Lord Beaverbrok y Sir Kingsley Wood. Sentados, junto a él, de izquierda a derecha, John Anderson, Clement Attlee y Anthony Eden.—(Foto Fiel)

CUANDO Churchill se convirtió en primer ministro de Inglaterra en Mayo de 1940, hubo un gran cambio en la atmósfera de Whitehall, sede del Ministerio de la Guerra británico. Nadie pudo engañarse ni dudar por un momento que el cambio se debía a él.

Su poder pareció desencadenarse instantáneamente. Siempre había algo en curso de ejecución. Aunque uno estuviera de acuerdo o no con lo que se hacía, uno siempre tenía la impresión de que se estaba haciendo algo, y de que existía una irresistible presión para la acción, para la acción continua, y que, en cierto modo, todo venía del primer ministro.

Obsesión con los "hechos de armas"

LO que más nos impresionoba en aquel momento fue su energía incansable. Siempre quería "acción, lo que él llamaba en su lenguaje, que a veces se hacía curiosamente arcaico, "hechos de armas". ("Sí —recuerdo haberle oído decir un día, pocas semanas después que nuestra aviación bombardeó a los alemanes en Sylt y alguien había sugerido darles otra dosis— sí, el tiempo está maduro para otro hecho de armas").

Su predilección por los continuos hechos de armas tenía que ser refrenada. Esta era una debilidad de su pensamiento estratégico. Siempre quería hacer algo por sí mismo, y siempre quería que las fuerzas armadas hicieran algo; machacar, entablar combate con el enemigo, en todos los frentes.

Se ponía de mal humor cuando la tensión aflojaba. Se sentía desgraciado e incluso tenía la impresión de estar con el agua al cuello. Quería acción porque era la acción lo que él comprendía. Y si no se producía la acción, insistía para que se hiciese algo con el fin de producirla.

Como explica en su libro, el primer ministro despachaba todos sus asuntos por escrito. Nunca llamaba a alguien para darle órdenes verbales. En realidad redujo las entrevistas a un mínimo.

Naturalmente, solía entrevistarse con dos hombres a los que iba a confiar un cargo, y de vez en cuando realizaba una toma de contacto personal con algún problema. Pero, fuera de ésto, dirigió la guerra escribiendo. Su energía se expresaba en sus minutas, y en las reuniones, cuyas conclusiones eran transmitidas inmediatamente a todos los interesados por escrito por su Estado Mayor de Defensa.

Odiaba la información que le era servida de segunda mano. Rechazaba las sugerencias de que nosotros resumiéramos los telegramas acerca de las operaciones y otras informaciones para ahorrarle tiempo. Insistía en ver todos los principales telegramas operacionales procedentes de los comandantes en jefe cuando llegaban. Cuando le sometíamos cuestiones a su consideración, las quería "en una hoja de papel", pero este papel debía ir acompañado por amplios apéndices.

Varios minutos de agonía

SU actitud en la preparación de telegramas personales y directrices era completamente opuesta a la de todas las personas que he conocido fuera de él. En vez de pedir a uno de nosotros un borrador que él pudiera luego embellecer, insistió siempre en dictar el mensaje por sí mismo.

No era una cuestión de lenguaje. Creía que el tema sólo puede ser propiamente expresado por el creador, y que es el primer borrador lo que contiene el tema. Nosotros teníamos luego que comprobar los detalles.

Antes de formular cada frase, solía pasear arriba y abajo por la habitación masculando fieras palabras, olvidado de que hubiera alguien allí. A veces la agonía solía durar varios minutos. Luego, sin aviso previo, salía el primer párrafo, que con la mayor frecuencia era una pieza de prosa enérgica y magnífica. Y así siempre. Siempre organizaba cada párrafo en su mente antes de dictarlo al taquígrafo o al mecanógrafo.

Su método de ataque

EL primer ministro era un formidable discutidor en las reuniones de comités. Cuando convocaba una reunión acerca de un asunto que le desagradaba, su método era frecuentemente de lo más injusto, sobre todo para los que no tenían previa experiencia de tales reuniones. Solía empezar con un fuerte ataque compuesto de hechos expresados de tal manera que eran sólo medias verdades mientras omitía cierto número de aspectos favorables de la cuestión.

La persona interpelada, perdía el equilibrio. Apenas sabía si aludir a las verdades a medias o replicar a la parte válida del ataque. Si mostraba confusión o no conseguía sostener su punto de vista, podía encontrarse con Churchill martilleando en el mismo lugar hasta que a veces un recién llegado era reducido al silencio.

El único medio de enfrentarse con el primer ministro cuando estaba de este talante, consistía en contraatacar, firme y exactamente, y defender el caso sin dejarse aturdir ni apabullar. Entonces el primer ministro solía escuchar, y aunque podía continuar el ataque, su contrario se había ganado su respeto, y el tema era expuesto de nuevo en una perspectiva más adecuada.

Ministros, jefes de Estado Mayor, generales y expertos de todas clases eran, de vez en cuando, sujetos a esta clase de rudo tratamiento, y si Churchill no hubiera sido un hombre de tan sobresaliente cualidad como dirigente, apenas le hubieran aguantado. Pero este era el tenaz y belicoso hombre de acción a quien se servía con agrado, porque estos evidentes defectos, si así pueden ser llamados, eran subproductos de sus grandes virtudes.

Habiendo decidido desde el primer momento exactamente lo que quería hacer, Churchill procuraba al principio derrumbar la oposición mediante un diluvio de argumentos. Frecuentemente parecía a sus asesores militares que la acción que había propuesto era defectuosa, o bien si era acertada, que no podía practicarse con los recursos disponibles. Churchill insistía hasta que recursos adicionales habían sido sacados de cualquier sitio, o hasta que se le convencía de que no podía continuar su camino sin prescindir de sus principales asesores militares. Pero esto no lo hizo nunca. Solía forzarlos hasta el límite. Si, en definitivas cuentas, sus asesores aguantaban, él solía ceder.

Largas horas y alta velocidad

CUANDO había acuerdo, el primer ministro ponía las cosas en acción con terrible velocidad hasta que todo quedaba encarrilado. He permanecido sentado con el primer ministro hasta las altas horas de la madrugada, pero nunca le oí decir: "Ya está bien por esta noche. Lo acabaremos mañana por la mañana". Lo terminaba todo antes de irse a la cama. Y, naturalmente, a veces casi acababa con nosotros. Las únicas veces en que estaba dispuesto a aplazar un asunto era cuando no veía en seguida su propia manera de llevarlo a cabo.

Lo que inevitablemente impresionaba más a los hombres que trabajaban junto a Churchill era su fusiosa concentración. Cuando su mente estaba ocupada con un problema particular, por particular que fuese, se concentraba sobre él sin descanso. Nadie podía desviar sus pensamientos. Cuanto más estrecho era el campo estudiado, más ardiente era su escrutinio y más profundizaba su pensamiento.

(Copyright by OPERA MUNDI. — Derechos en exclusiva reservados para España por Agencia "Fiel").

Nueva jornada de los cursos de divulgación rural organizados por la Jefatura provincial del Movimiento

Interesantes conferencias fueron pronunciadas en Celada del Camino Los Balbases, Quintana del Pidio, La Aguilera y Villahizán de Treviño

EN CELADA DEL CAMINO

En el acto celebrado en esta localidad participaron don Jesús Martínez García, abogado, ayudante provincial de las Falanges Universitarias y don Francisco Ruiz Valverde, médico forense, presidente de la Asociación Médica "Castilla".

En primer término actuó el señor Martínez quien desarrolló una charla interesante sobre el tema "Cooperativismo agrario".

A continuación hizo uso de la palabra el doctor Ruiz Valverde para desarrollar con extraordinaria amenidad el tema "Consejos higiénicos para el medio rural".

Las intervenciones de ambos conferenciantes fueron seguidas con gran interés por los numerosos oyentes, al frente de los cuales se hallaban los mandos locales.

EN LOS BALBASES

A esta localidad se desplazaron don Manuel Ruiz Barrero, maestro instructor de Juventudes y jefe de la O. J. E. y don Enrique Martín Cuezva, funcionario del Instituto Nacional de Previsión.

Intervino en primer lugar, el señor Ruiz Barrero, que disertó sobre el tema "Importancia de la formación de la juventud", llamando la atención de los oyentes hacia este gran problema en el que todos tenemos obligaciones y responsabilidades que cumplir.

Seguidamente tomó la palabra el señor Martín Cuezva para desarrollar el tema "Evolución de la Seguridad Social en España", dedicando especial interés al estudio de lo que representa la Mutualidad provincial Agraria, que ampara, protege y tutela a los agricultores autónomos.

Ambas charlas fueron interesantes y suscitaron numerosas consultas, que fueron contestadas por los conferenciantes al finalizar sus respectivas intervenciones.

EN QUINTANA EL PIDIO

El tema "La comunidad local y el progreso social" fue desarrollado en el acto que tuvo lugar en expresada localidad por don Miguel Marquina Hidalgo, oficial instructor de Juventudes y jefe de la Sección de Enseñanza.

En su interesante charla abordo los problemas más frecuentes que suelen suscitarse en las comunidades locales y dio orientaciones para conseguir su solución.

Posteriormente intervino el prestigioso doctor don José Muñoz Avila, médico dermatólogo y jefe de dichos servicios de la Jefatura provincial de Sanidad. Su interesante, documentada y amena charla versó sobre el tema "Enfermedades parasitarias de la piel y cáncer cutáneo", que fue seguida con gran interés por los numerosos oyentes que acudieron al acto.

EN LA AGUILERA

A esta localidad se desplazaron para tomar parte en el tercer ciclo de estos cursos de divulgación, don Francisco Sánchez Sánchez, abogado, funcionario del Excmo. Ayuntamiento de Burgos y don José Barrilero, perito agrícola de la Jefatura Agronómica.

El Sr. Sánchez desarrolló una interesantísima charla sobre "Convivencia" y en ella destacó que el hombre tiene que vivir en sociedad y que debe aprovechar el esfuerzo de los demás para un fin colectivo, el bien común, que en la vida social tenemos una serie de obligaciones que cumplir, junto a un capítulo de derechos, si bien algunos olvidan las primeras para exigir los segundos. Este egoísmo, esta falta de sentido debe ser desterrado de todas las comunidades bien organizadas.

A continuación intervino el señor Barrilero para abordar el tema agrario de su especialidad "Importancia y cultivo de la vid". Explicó la técnica que debe llevarse a cabo y citó experiencias vividas sobre tan interesante tema.

El acto concluyó participando los oyentes en el coloquio abierto por los conferenciantes al finalizar sus brillantes intervenciones.

EN VILLAHIZAN DE TREVINO

A esta localidad se desplazaron don Isidoro Gutiérrez García, oficial instructor de Juventudes y don José Luis Hermosilla Palma, economista.

El señor Gutiérrez desarrolló una interesante conferencia sobre "Las leyes fundamentales del Estado español y las creaciones político-sociales y económicas en los últimos años". Centra el tema en la exposición de las leyes fundamentales comentando brevemente el Fuero del Trabajo, la ley creadora del Frente de Juventudes, de la Organización Sindical, de Sección Femenina, etc., dedicando un especial comentario al principio de igualdad de oportunidades. Instituto Nacional de Industria, de Colonización, con sus respectivas obras y la influencia ejercida en la vida española del último cuarto de siglo.

El señor Hermosilla desarrolla una documentadísima conferencia sobre "Economía agrícola". Comienza haciendo historia de la economía agraria a través del tiempo y hace un cálculo de las explotaciones agrarias de 0, 25 y 50 nectáreas, conjugando los elementos naturaleza, trabajo y capital, para llegar a una explotación rentable. Y al no encontrarse en nuestra provincia extensiones de 50 hectáreas que se consideran medianamente rentables, explica la necesidad de hacer explotaciones en común, la formación de cooperativas y la ley de unión temporal y permanente de empresas. Finalizó explicando la fuente crediticia estatal, a través del Banco de Crédito Agrícola para [illegible] las explotaciones agrarias.

INDUSTRIA ALIMENTACION

AMBITO INTERNACIONAL

NECESITA:

Representante-Agente Comercial Colegiado

SE EXIGE:

- Residencia en BURGOS
- Edad. de 25 a 40 años
- Ejecución del trabajo de la venta por sí mismo a detallistas
- Experiencia mínima 5 años de profesión
- Poseer automóvil propio
- Buenas relaciones comerciales ramo Alimentación
- Personalidad, dinamismo y facilidad de expresión
- Solvencia total

SE OFRECE:

- Comisión interesante
- Prestigio personal
- Satisfacción en el trabajo.

Escribir con historial detallado y referencias al apartado de Correos núm. 618 de BILBAO, poniendo en el sobre, Referencia "NORTE". Se garantiza absoluta reserva. — Abstenerse de no reunir condiciones exigidas.

Biografía de Churchill

(Viene de la página anterior)

do en favor de su príncipe heredero, Anthony Eden. Pero Churchill pensaba de otra manera y señaló que Gladstone era aún más viejo —82 años— cuando volvió a Dowing Street por última vez.

MILITAR, PERIODISTA ESCRITOR, PINTOR, POLITICO, ETC.

En Diciembre de 1945, Churchill marchó a Marraquesch, en Marruecos, para pintar —vieja afición suya— pero sólo a pintar paisajes, pues aunque los retratos se le daban bien, sucede que los retratos nunca quedan a gusto, mientras que los árboles, las montañas y las playas —según el propio Churchill— nunca se habían quejado de la versión que de ellos daba en sus lienzos. Se fue a pintar y también a redactar sus monumentales «Memorias» de la guerra, que le produjeron, según se asegura, un beneficio aproximado de un millón de dólares.

En Junio de 1948 fue operado de hernia y Eden ocupó en los Comunes su puesto como jefe conservador. Al año siguiente se hizo propietario de caballos de carreras, con los que ganó importantes premios.

Dirigió el partido conservador en las elecciones generales de 1950.

Pero cuando volvió al poder como primer ministro de un Gobierno conservador, en 1951, Churchill tropezó con problemas internacionales de progresiva gravedad. Las esperanzas de una plena participación británica en el movimiento europeo que él había estimulado, no se cumplieron.

En los asuntos exteriores, el Gobierno se veía hostigado por la levantisca ala izquierda del partido laborista, dirigida por Aneurin Bevan, el cual constantemente se oponía a la alianza con los Estados Unidos, la piedra angular de la política exterior del Gobierno.

El antagonismo de conservadores y laboristas llevó al Parlamento más cerca del colapso de la política de dos partidos relativa a asuntos exteriores que en cualquier otra ocasión desde la guerra. Siempre como la personalidad más destacada de los conservadores en medio de la lucha aparecía Churchill.

Su dinamismo seguía siendo prodigioso. En 1953 asumió los cometidos de ministro de Asuntos Exteriores, además de los suyos propios, debido a la ausencia de Anthony Eden, ahora Lord Avon.

Una enfermedad de la que se vió aquejado en el verano de aquel año —él reveló más tarde que se trataba nada más de una ligera afección— lo redujo temporalmente a la inacción.

Pero Churchill nunca realizó una de sus mayores ambiciones, ganar un prestigio equivalente como artífice de la pa. mundial.

Por último él se esforzó por conseguir una reunión de alto nivel de los dirigentes soviéticos con los del Occidente. Pero la presión de los acontecimientos le impidió lograr tal reunión durante el período de su mandato.

En Abril de 1955 presentó su dimisión como primer ministro a la Reina Isabel. Sir Anthony Eden, durante largos años su íntimo colaborador, le sucedió.

Churchill continuó siendo miembro del Parlamento y conservó su escaño hasta el año pasado. En Julio realizó su última visita al Parlamento, el que sirvió a lo largo de sesenta años.

Con frecuencia realizaba visitas a la Riviera francesa, donde él se entregaba a su afición favorita: la pintura.

Continuaba también su actividad literaria y en Abril de 1956 publicó su «History of the english-speaking peoples», él, que tenía como uno de sus mayores orgullos ser de sangre inglesa por su padre y norteamericana por su madre.

En Mayo de 1957, sir Winston rompió su largo silencio público para lamentar la actitud de las Naciones Unidas ante el conflicto de Suez seis meses antes y apoyó la política de intervención armada de Sir Anthony Eden.

En la primavera de 1959, Churchill, en un discurso dirigido a sus electores del distrito de Woodford, respondía a las acusaciones del entonces primer ministro soviético, Nikita Kruschef, el cual le había tachado de organizador de la guerra fría.

«Yo ciertamente soy responsable de haber advertido al mundo libre en Fulton, en Norteamérica, contra los peligros inherentes a la aceptación tolerante de los avances del imperialismo comunista. Aparte esto mi conciencia está tranquila», dijo.

En Junio de 1962, sir Winston, que pasaba vacaciones en Montecarlo, resbaló y se fracturó el muslo izquierdo. Siguieron dos meses de ansiedad durante los cuales fue sometido a dos operaciones y las complicaciones que se presentaron retrasaron su recuperación. Pero su robusta constitución se impuso y a fines de Agosto volvía a su domicilio de Londres.

El año 1963 le trajo a la vez satisfacción y dolor.

En Abril se sintió profundamente emocionado al concederle los Estados Unidos la singular distinción de ciudadano honorario, que proclamó el presidente Kennedy en la Casa Blanca en presencia de su hijo Randolp Churchill, y su nieto.

En Octubre sufrió un gran disgusto al suicidarse en Londres, su hija mayor, Diana, que había sido esposa de Duncan Sandys, ministro de la Commonwealth y de Colonias.

A causa de tan grave desgracia familiar y debido a su estado delicado, el veterano estadista celebró su 89 cumpleaños en privado, pero en 1964 recuperó su habitual espíritu asistiendo de vez en cuando a banquetes y también a la Cámara de los Comunes.

A primeros de año la Cámara aprobó una resolución expresando su admiración sin límites y su gratitud y envió una delegación presidida por el primer ministro, sir Alec Douglas-Home, que acudió a su domicilio entregándole un pergamino con el testimonio del homenaje.

Estadistas y personas de todas clases y condiciones le enviaron mensajes de felicitación y le rindieron homenaje cuando sir Winston celebró su noventa cumpleaños, el 30 de Noviembre pasado. En los Estados Unidos, el presidente Johnson proclamó aquel día el día de sir Winston Churchill.

Con una comida a la que asistieron sus familiares y algunos amigos, celebró el acontecimiento. Centenares de londinenses lo celebraron haciendo acto de presencia ante su domicilio, bajo la lluvia, y sir Winston hizo algunas breves apariciones en un balcón, sonriendo y saludando, mientras la multitud cantaba «Feliz cumpleaños» y le ovacionaba largamente.

En 1953 fue galardonado con el Premio Nobel de Literatura, por sus Memorias.

Además de sus memorias, Churchill escribió muchos libros. Entre ellos, una exhaustiva biografía de su antecesor el duque de Marlborough, en la que da a conocer curiosos documentos que hasta entonces habían estado sólo en conocimiento de los miembros de su familia.

Hace muchos años, cuando Winston Churchill era un simple teniente, el general Sir Bindon Blood le mencionó en un documento castrense con una frase que parecía apropiada para resumir todos sus posteriores servicios a la Gran Bretaña: «Es muy útil —informaba Sir Bindon— en los momentos críticos».

Locomotoras Diesel para el Brasil

La Lokomotiv-Export-Union Krupp/Krauss-Maffei recibió un pedido de 4 locomotoras Diesel de 4.000 CV con transmisión hidráulica. La orden será efectuada por Krauss-Maffei. Estas locomotoras Diesel, las más potentes locomotoras Diesel del Mundo, para ancho de vía de 1 metro, van destinadas a la Compahia Vale de Rio Doce (Brasil). La Krauss-Maffei ya había suministrado el año 1961 6 locomotoras Diesel hidráulicas de 4.000 CV a los EE. UU. Por razón del buen rendimiento de estas locomotoras fue cursado un nuevo pedido para otras 15 unidades del mismo tipo.

AMAR AL PROJIMO ES MANDATO DIVINO.

Cumple con él acudiendo a entregar tu donativo a la CAMPAÑA DE INVIERNO.

Se necesitan

OFICIALES MECANICOS

JESUS DIAZ

San Julián, 13. — BURGOS

(Registrado Oficina Colocación núm. 2.027)

vea el teclado...

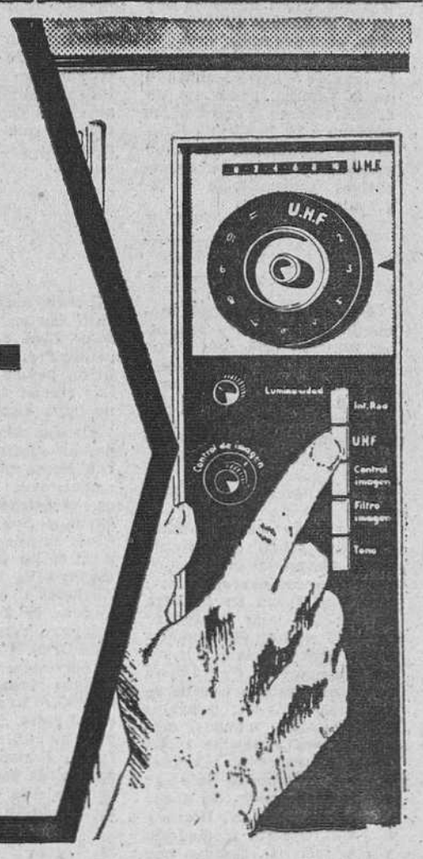

...de un televisor GENERAL ELECTRICA ESPAÑOLA, y observará que los modelos 4Z2 y 5Z2 Pantalla Negra de GENERAL ELECTRICA ESPAÑOLA están diseñados de forma que, mediante una sencilla operación, el sintonizador UHF se incorpora en el interior del aparato. Los mandos exteriores por estar provistos para UHF se utilizan sin modificación alguna y las conexiones de estos modelos están dispuestas para su acoplamiento.

Felicítese por tener un televisor

DISTRIBUIDOR DISTEL

AVENIDA GENERALISIMO, 5

Veintisiete nuevos Cardenales

(Viene de primera página)

P. Charles Journet, miembro de la Curia, de nacionalidad suiza.

Monseñor Josef Slipyi, arzobispo de Lwow (Ucrania).

Con estas nuevas designaciones, el número de miembros del Sacro Colegio Cardenalicio se eleva a ciento tres.

LA NACIONALIDAD DE LOS NUEVOS PURPURADOS

Ciudad del Vaticano. — La nacionalidad de los nuevos Cardenales designados por el Santo Padre, es la siguiente:

Seis italianos, dos franceses, un español, un agelino, un libanés, un sirio, un checoslovaco, un canadiense, un cingalés, un belga, un alemán, un surafricano, un negro africano (Alto Volta), un yugoslavo, un irlandés, un inglés, un brasileño, un norteamericano, un egipcio, un suizo y un ruteno.

Después de estos nombramientos, el nuevo Colegio Cardenalicio contará con ciento tres miembros pertenecientes a cuarenta y un países. La representación por países es la siguiente:

Italia, 32; España y Francia, 7 cada una; Estados Unidos, 6; Brasil y Alemania, 4; Canadá, 3; Bélgica, Portugal, Irlanda, Argentina, Siria, 2; Polonia, Checoslovaquia, Ceilán, Líbano, Inglaterra, Africa del Sur, Yugoslavia, Argelia, Egipto, Alto Volta, Austria, Colombia, Méjico, Chile, Armenia, Holanda, Suiza, Ecuador, Venezuela, Ucrania, Uruguay, Hungría, Filipinas, Tanganika, India, Japón, China, Australia, Escocia y Perú, uno cada una. — Efe.

HABRA CONSISTORIO EL 26 DE FEBRERO

Ciudad del Vaticano. — El Papa Paulo VI celebrará un Consistorio el 26 de Febrero para crear los primeros nuevos Cardenales de su pontificado, según se ha anunciado hoy.

Parece ser que el Santo Padre elevará el número de miembros del Sacro Colegio Cardenalicio a cerca de cien, el más elevado de toda la historia de la Iglesia, según declaró un portavoz vaticano.

Actualmente existen 76 Cardenales de 30 nacionalidades diferentes, entre ellos, 26 son italianos.

De los 75 Príncipes de la Iglesia, siete fueron designados por Pío XI, veintisiete por Pío XII y cuarenta y dos por Juan XXIII. Hasta el momento, Paulo VI no había designado ningún Cardenal. — Efe.

BIOGRAFIA DEL DR. HERRERA ORIA

Madrid. — Don Angel Herrera Oria, cuya designación como Cardenal ha sido hecha pública en Roma, nació en Santander el 19 de Diciembre de 1886. Estudió las primeras letras en Valladolid, donde se había trasladado su familia, y allí también estudió el bachillerato. En 1905 se licenció en Derecho por Salamanca, después de haber seguido el último curso en la Universidad literaria de Deusto. Dos años más tarde, cuando contaba 21, se presentó a oposición para ingreso en el Cuerpo de Abogados del Estado, en las que obtuvo plaza con el número 3, siendo destinado a Burgos. En 1910 fundó la Asociación Católica nacional de jóvenes propagandistas, por iniciativa y consejo del Padre Angel Ayala, S. J., quedando así constituído el primer atisbo de la Acción Católica organizada que se registró en su país.

Su iniciación como periodista data de 1911. Con ocasión de la celebración en Madrid del magno Congreso Eucarístico Internacional, Herrera que según su propia frase "no había visto un periódico más que a la hora del desayuno", concibió lo que debía ser un diario católico: lo primero y esencial, ser un periódico.

"Soy enemigo —decía— del periódico predicador, buscar el hecho es lo fundamental, la doctrina le debe sentir el periodista unida a la dinámica de los hechos". Y con este concepto del periódico católico se puso al frente de "El Debate" en Octubre de 1911.

De un diario de escasa tirada, con medios materiales y sin personal formado "El Debate", en una ascensión penosa, paso a paso se convierte en uno de los mejores diarios de España, eje y raíz de la Editorial Católica, que fundó los diarios "Ya" en Madrid, que primero fue de tarde; "Ideal", de Granada; "Ideal Gallego", de La Coruña; "Hoy", de Badajoz, y "La Verdad", de Murcia. A lo que hay que añadir una escuela de periodismo que proveía de directores y redactores a esa red de diarios y que ha influído inegablemente en el adelanto del periodismo español contemporáneo, hasta el punto de ser seguida todavía esa doctrina educadora por las actuales Escuelas de periodismo.

La gestión de don Angel Herrera se ha caracterizado siempre por su preocupación social, su estrecha vinculación con la Acción Católica y la necesidad que la misma siente de consiliarios y de sacerdotes especialmente preparados, le llevó, a introducir en España la práctica de los círculos de estudios dedicados a la capacitación y especialización espiritual y doctrinal de los hombres del mañana. En ellos se formaron los directivos de la Confederación Católica Agraria y los de las Juventudes Católicas y los de la Confedeación de Estudiantes Católicos. En 1933 es designado para ocupar la presidencia de la Junta Central de Acción Católica, cargo en el que desarrolla una incansable actividad, no sólo trabajando en su despacho, sino recorriendo una y otra vez la geografía española para conocer de cerca los problemas y conquistas de la Obra y, sobre todo para hacer apostolado directo con innumerables conferencias. De estilo sencillo y concreto, pero vibrantes y persuasivas, que pronuncia en diversas ciudades.

Monseñor Enrico Dante, prefecto de ceremonias del Vaticano, que ha sido elevado por Su Santidad Paulo VI, al purpurado.
(Foto archivo)

Por la misma época, 1933, se crea en Madrid el Instituto Social Obrero, especie de universidad obrera que tiende a la formación integral, intelectual y religiosa de un grupo de trabajadores, para que también estos se sumen, en su día, a la gigantesca labor de reconstrucción espiritual de España. Todo el pensamiento de Herrera parece proyectarse ya, casi exclusivamente, a la Acción Católica, cuyos principios y necesidades expone en sus conferencias sin dejar de hablar en ellas de la Universidad católica y libertad y estatuto de Prensa, sus otras grandes aspiraciones.

Por fin, él mismo quiere ser uno de los consiliarios de la Acción Católica y su vocación religiosa le lleva, en 1936, a la Universidad Internacional de Friburgo. Se especializa durante sus estudios en la doctrina social católica y, en el verano de 1940 es ordenado sacerdote y regresa a España, donde, como coadjutor de una parroquia de su ciudad natal, Santander, en el barrio de pescadores de Maliaño realiza una meritoria y ejemplar campaña de acción social. Las Encíclicas de León XIII y Pío XI, tan comentadas y difundidas, pero tan deficientemente cumplidas, son una venturosa realidad practica en ese barrio de humildes pescadores. Al mismo tiempo, el Padre Herrera prosigue sus conferencias por toda España, prendiendo en sacerdotes, en seminaristas y en seglares de las clases directoras y en los universitarios —futuros directores de la Sociedad— la inquietud por la acción social, convenciéndoles de una acción social católica, efectiva y práctica, es complemento indispensable para la reconquista espiritual completa de la sociedad española.

Así, su abnegación y virtud rayanas en la santidad, con una inteligencia preclara y una voluntad férrea, se vio premiada en la primavera de 1947 con su exaltación a la silla episcopal de Málaga. El báculo y el anillo episcopad, símbolos de su jerarquía, le fueron regalados al doctor Herrera Oria por los periodistas españoles y por el Cuerpo de Abogados del Estado, respectivamente.

El magisterio del doctor Herrera, tanto en el orden social como en otros aspectos referentes a su diócesis, ha continuado desde entonces, sin que haya estado nunca alejado de las preocupaciones periodísticas. Así, en Enero de 1958 fue nombrado presidente de la Junta de Gobierno de la Editorial Católica, que él fundó y en Julio del mismo año, periodista de honor.

Durante su estancia en Málaga, como obispo, ha dirigido la obra "La palabra de Cristo", predicación homilética que constituye el mejor arsenal existente de sermones y que ha sido ya traducido al italiano y, próximamente, lo será al inglés.

La predicación personal ha sido especialmente cultivada por el doctor Herrera Oria, en la Santa Iglesia Catedral de Málaga, especialmente con la radiación de sus homilías de la misa de una de los domingos. Todos los sacerdotes de la diócesis han practicado la predicació con lo que la espiritualidad de Málaga ha experimentado un extraordinario avance.

Han sido creadas 250 escuelas rurales y un Cuerpo del Magisterio rural, con los que las 200.000 personas dispersas por el campo malagueño, antes tan desentendidas, hoy tienen una especial atención tanto cultural como religiosa, a cargo de maestras y misioneros.

Igualmente, Monseñor Herrera ha dado un gran impulso a las obras del Seminario y organizado muchas campañas de caridad en colaboración con las autoridades provinciales. Hoy día se proyecta la construcción de un Seminario menor y un Instituto de segunda enseñanza.

La vida litúrgica malagueña ha experimentado también un gran desarrollo por la participación de los fieles, tanto en las misas de diario, como en las pontificales, en todas las cuales el pueblo se incorpora masivamente al sacrificio.

JUBILO EN MALAGA

Málaga.— Apenas difundida la noticia por Radio Nacional en Málaga de la designación del obispo, monseñor Herrera Oria, como Cardenal, las campaans de la catedral fueron lanzadas al vuelo en señal de júbilo.

Comunicada oficialmente dicha noticia a las autoridades, éstas se trasladaron al palacio episcopal, donde monseñor Herrera Oria, visiblemente emocionado, recibía las felicitaciones. Fueron numerosas las llamadas de toda España al palacio.

Asimismo, acudieron a Palacio el clero secular y parroquial, Cabildo Catedral, seminaristas y muchos malagueños, así como directores de instituciones religiosas.

Se cree que el próximo domingo el nuevo Cardenal hablará a los fieles en la catedral.—Cifra.

FELICITACION DE SANTANDER

Santander.— Las autoridades de la capital han enviado sendos telegramas al Prelado de Málaga, el ilustre santanderino, doctor don Angel Herrera Oria, con motivo de haber sido elevado al cardenalato.

La Asociación de la Prensa ha enviado un expresivo telegrma de felicitación a monseñor Herrera, quien desde 1948 es presidente honorario de la entidad periodística. El diario "Alerta" ha expuesto en sus vitrinas, con la fotografía del nuevo Cardenal, la noticia de su designación.—Cifra.

Lotería Nacional

Madrid. — Relación de los números premiados en el sorteo de la Lotería Nacional, celebrado hoy por el procedimiento de los bombos múltiples.

CON 1.250.000 PESETAS
55.355 Madrid

CON 250.000 PESETAS
27.894 La Carolina y Zaragoza.
5.058 Barbate, Hospitalet, Madrid, Cádiz, Ponferrada, Lucena y Barcelona.

CON 75.000 PESETAS
4.407 25.944
73.021 29.732

CON 50.000 PESETAS
34.715 74.690
67.827 19.824

CON 15.000 PESETAS
Los terminados en:
229 — 1.392 — 4.491 — 4.985
7.295

CON 5.000 PESETAS
Los terminados en:
837 639 727 035 063 515 595 369
904 075 698 769 346 401 891 466

OTROS PREMIOS

Con 77.625 pesetas, los números 55.354 y 55.356, anterior y posterior al primer premio.

Con 2.500 pesetas, del 55.301 al 55.400, centena del primer premio.

Con 2.500, todos los números terminados en 55.

Con 250 pesetas, todos los números terminados en 5.

Todas las horas son buenas para ser prudente: Jamina siempre atento al peligro no avisa

Se estrella una avioneta en Zaragoza, pereciendo sus dos ocupantes

Niño muerto y sus padres heridos al caer por un terraplén el vehículo en que viajaban

Pamplona. — Murió al caer a un barranco el camion que conducía Antonio Fanlo Cortés de 25 años, natural de Castiliscar (Zaragoza) vecino de Pamplona. El accidente ocurrió en en kilometro 9 de la carretera Pamplona a Zaragoza en término del pueblo de Grisin, al patinar las ruedas del vehículo en el pavimento mojado. El camión se salió de la carretera despeñándose por un barranco. El conductor quedó debajo del vehículo y murió en el acto.

INCENDIO EN PUERTO DE SANTA MARIA

Puerto de Santa María. — Alrededor de la una de la tarde se declaró un incendio en uno de los almacenes del muelle comercial del río Guadalete, que estaba lleno de paja empacada. Acudieron los bomberos de esta localidad pero como las llamas habían alcanzado un volumen amenazador y ofrecían peligro de propagarse a otras dependencias, se requirió el auxilio del equipo de incendios del arsenal de la Carraca. El almirante jefe del mismo, don Eduardo Gener dirigió personalmente los trabajos de extinción, en los que tomaron parte fuerzas de marinería. El fuego continúa.

SE ESTRELLA UNA AVIONETA. PERECIENDO SUS DOS OCUPANTES

Zaragoza. — A la altura del kilometro 283 de la carretera general de Madrid a Barcelona, término de Calatorao (Zaragoza) se estrelló esta tarde la avioneta C-9 144 del Ala de caza número 2 de la base aérea de Zaragoza, incendiándose en el acto y resultando muertos sus dos ocupantes el brigada Fernando Calderon Acebal y el sargento don José Luis Delgado Muriel. Una pareja de la Guardia civil de tráfico que se encontraba de servicio en las inmediaciones acudió rápidamente en su auxilio logrando extraer de las llamas los cuerpos ya sin vida, de ambas víctimas. La capilla ardiente ha sido instalada en la base aérea donde fueron trasladados los cadáveres en una ambulancia militar.

UN NIÑO MUERTO EN ACCIDENTE DE TRAFICO

Talavera de la Reina. — Un niño muerto y con lesiones diversas sus padres y un hermano así como el conductor del vehículo en que todos viajaban, es el balance de un accidente de carretera registrado en la provincial de San Ramón de los Montes a Castilla de Bayuela, en las proximidades de este último pueblo.

El coche de servicio público matrícula TO-17.418 que regresaba a Talavera conducido por Cirilo Fernández Uzquiano Miguel se salió de la calzada en una cuesta muy pronunciada con curva y cayó por un gran terraplén dando varias vueltas de campana.

Resultó muerto en el acto el niño de nueve años Juan Fernández Risco y sus padres, Miguel y María con lesiones de pronóstico reservado y un hermano, José María con erosiones leves. El chófer sufrió heridas pronosticadas de muy graves.

Las víctimas del accidente fueron traídas a Talavera.

DOS MUERTOS EN UNA FUERTE EXPLOSION

Yakarta. — Dos personas resultaron muertas y quedó interrumpida la producción a causa de una fuerte explosión registrada el pasado sábado en las instalaciones de la Shell'il", en Wonokromo, cerca de Surabaya.

De momento se desconocen las causas de la explosión.

EXPLOSIONES

Nueva Berna (Carolina del Norte). — Dos explosiones, una de ellas provocada con dinamita, han sacudido una casa donde se celebraban funerales por un negro, y a dos vehículos aparcados ante una mansión donde se celebrará una reunión sobre derechos civiles.

De momento no se sabe que haya habido que lamentar víctimas.

CATASTROFICOS TEMPORALES

Argel. — A causa de las lluvias torrenciales caídas por espacio de 36 horas en el desierto del Sahara, han muerto cinco personas y otras 18.000 han quedado sin hogar, de acuerdo con los informes oficiales que llegan hoy a esta capital. Las pequeñas aldeas-oais próximas a las grandes ciudades del Sahara, El Golea, Ain Salah y Aoulef, han sido las más gravemente afectadas.

SINIESTRO MARITIMO

Tánger. — Se ha sabido hoy que en la noche del sábado al domingo, un pesquero marroquí, el "Hamidi", se ha estrellado contra los acantilados del lugar conocido por "Los pequeños zenatas", a unos 20 kilómetros al Sur de Casablanca.

Los 19 tripulantes, incluso el patrón, han perecido ahogados o destrozados en las rocas. El pesquero quedó partido en dos. Hasta ahora sólo se han podido rescatar cinco cadáveres, siendo las operaciones de búsqueda del resto sumamente peligrosas, debido al fuerte oleaje. No se sabe por el momento cómo pudo ocurrir el accidente, dado que no ha habido supervivientes. El pesquero, matriculado en Safi, se dirigía a Casablanca.

LA PEOR TORMENTA...

Chicago. — La peor tormenta de nieve desde 1948 azota la región del Atlántico.

Los vientos huracanados por otra parte han llenado de escombros y de ramas de árboles las calles de numerosas ciudades y han cortado cables de conducción de energía eléctrica dejando a oscuras a más de 300.000 hogares entre Illinois y Wisconsin, hasta Ohio.

Las carreteras se hallan cubiertas por una ligera capa de hielo en varios Estados.

A causa del mal tiempo reinante, han resultado muertas 44 personas.

DESCARRILA UN TREN DE VIAJEROS

Glallen (Michigan).—Un tren de viajeros de los ferrocarriles centrales ha descarrilado cerca de esta localidad según ha revelado un portavoz de la compañía. Hay por lo menos seis heridos.

Se salieron de las vías cuatro vagones de viajeros y un vagón restaurante.

GRAN ANIMACION PARA LA FIESTA DE LA PRENSA

Son escasas las tarjetas pendientes de recogida

Inmediatamente después de hacerse público el domingo que ya podían formularse encargos de reserva de mesa para la cena en el curso de la cual será proclamada solemnemente la nueva Reina de la Prensa, su corte de honor, para el año actual, en el Hotel Almirante Bonifaz comenzaron a efectuarse inscripciones.

Y tal es la animación para asistir a tan señalado acontecimiento social que todas las previsiones han sido rebasadas, al extremo de que fundadamente se cree que antes de terminar el plazo, es decir, antes del jueves por la tarde, quede totalmente cubierto el número limitado de comensales fijado por exigencias de la capacidad del comedor y, sobre todo, para que la fiesta responda a la categoría y la brillantez ya tradicionales en ellas.

Mientras tanto, se efectúan los oportunos trabajos de organización, a fin de que la velada alcance el esplendor habitual.

Por tanto, quienes se propongan asistir a ella deben apresurarse a efectuar la correspondiente inscripción en el Hotel Almirante Bonifaz, en cuyos suntuosos salones será proclamada el sábado próximo la "Reina de la Prensa" y su corte de honor.

Bolivia tendrá elecciones el 26 de Septiembre

La Paz (Bolivia). — El domingo, 26 de Septiembre del presente año, se celebrarán en Bolivia elecciones presidenciales y parlamentarias, según ha anunciado hoy la Junta militar boliviana de Gobierno, al tiempo que ha nombrado un Comité especial encargado de redactar una nueva ley electoral.—Efe.

Otro grupo de europeos llega a Leopoldville huyendo de los rebeldes

Burundi tiene ya nuevo primer ministro

Leopoldville. — Cuatro misioneras católicas y cuatro sacerdotes belgas, se encuentran a salvo entre las 28 personas que han llegado a esta capital, después de un azoroso viaje en un bote por las aguas del río Congo, desde una zona amenazada por los rebeldes y después de 28 horas de navegación en una embarcación cuyo motor funcionaba con dificultad.

El grupo salió de Bolobo, a 380 kilómetros al Norte de la capital congoleña el sábado último cuando se supo que un grupo de rebeldes había cruzado la frontera de la vecina República del Congo-Brazzaville y penetró en territorio congoleño, apoderándose de la localidad de Nkolo a 32 kilómetros al Norte de Bolobo.

Entre los salvados figuran doce británicos, cuatro canadienses, una mujer portuguesa con sus dos niños y otras personas. La embarcación ha sido pilotada por un congoleño. Los rebeldes dieron muerte a tres belgas e hirieron a dos personas de la misma nacionalidad de Nkolo antes de adentrarse en el interior.

NUEVO PRIMER MINISTRO DE BURUNDI

Bujumbura (Burundi). — El presidente del partido del Gobierno "Uprona", Joseph Bamina, ha sido nombrado primer ministro de Burundi.

Bamina sucede a Pierre Ngondendumwe, asesinado hace una semana. No hay ningún cambio en el Gabinete.—Efe.

¡¡SERVIDORA DOMESTICA!!
Para cualquier información que necesite sobre el Montepío Nacional de Servicio Doméstico, acude a los servicios de las visitadoras sociales del mismo.

El último grito del invierno

En Checoslovaquia se ha lanzado al mercado este modelo de «Ski-Sobsleighs», con gran éxito. Puede alcanzarse hasta 70 kilómetros por hora y tiene un peso de 8 kilos y medio. — (Foto Fiel)

Más información del extranjero

Hong Kong. — El jefe del Gobierno de China comunista, Chu En Lai ha propugnado hoy, en un discurso pronunciado al final de un banquete ofrecido a una delegación oficial indonesia, la reorganización de las Naciones Unidas y su sustitución por un organismo de nueva concepción, según informa la agencia de noticias "Nueva China".

Después de alabar el que Indonesia se haya retirado de la ONU, el gobernante chino comunista ha añadido que las Naciones Unidas habían cometido "muchos errores en relación con las naciones afroasiáticas", y ha acusado a Estados Unidos e Inglaterra de "neocolonialismo" al fomentar la creación del nuevo Estado de la federación malasia.

SIGUEN LAS MANIFESTACIONES CONTRA EL GOBIERNO DEL VIETNAM DEL SUR

Saigón. — Los budistas continúan hoy sus manifestaciones contra el Gobierno de Vietnam del Sur en tres ciudades del centro del país: Hue Quan Tri y Danng, donde existe una importante base aérea norteamericana.

También se han producido disturbios en Saigón. Comunica la policía que 58 estudiantes, dos profesores y once monjes budistas han sido detenidos durante un choque entre la policía, que utilizó gases lacrimógenos y los jóvenes manifestantes, que lanzaban piedras contra las fuerzas del orden, frente a una escuela budista, esta mañana.

DESTRUCCION DEL AERODROMO DE VIENTIAN

Vientian. — De las investigaciones efectuadas hasta ahora se desprende que una explosión que destruyó ayer el aeródromo de Vientian, fue un accidente.

Fuentes informadas comunicaron hoy que creen puede desecharse la posibilidad de un sabotaje.

Los cálculos preliminares elevan a más de 1.000.000 de dólares (unos 60 millones de pesetas) los daños causados por la explosión.

EXPLICACIONES

Washington. — Rusia ha dado, al parecer, explicaciones a Estados Unidos de su prueba nuclear subterránea del pasado día quince.

El embajador ruso, Dobrynin, después de visitar al secretario norteamericano de Estado, ha dicho que la prueba fue una de las cuestiones "tratadas" en la conferencia, celebrada a petición del embajador.

Estados Unidos anunció el martes último haber destacado "cierta cantidad de radioactividad de la explosión en la atmósfera, fuera de Rusia". Esto constituye una violación del tratado acordado en 1963 que prohibe todas las pruebas excepto las subterráneas.

Altos funcionarios norteamericanos indicaron en su momento que estaban inclinados a considerar el incidente como un accidente, pero el Departamento de Estado solicitó de Rusia información sobre esta cuestión.

Lea Vd.
Lea DIARIO DE BURGOS

El tiempo

Madrid. — Durante el día de hoy, hubo nieblas por la mañana en el alto Ebro, cuenca del Segre, algunas zonas del Centro, la Mancha, costa cantábrica y puntos aislados de Galicia. La nubosidad en general fue poco abundante salvo en la costa Sudeste, costa catalana, Cantábrico oriental y puntos del Duero y centro que estuvo nuboso. En Canarias la nubosidad fue abundante.

Predicción para el martes día 26: Cielo nuboso en la costa Sudeste catalana y centro oriental. En el resto, poca nubosidad o despejado. Formación de nieblas en puntos del Cantábrico y alto Ebro.

Temperaturas extremas de España: Máxima de 19 grados en Huelva; mínima de dos grados bajo cero en Albacete.

Las de Madrid fueron de 12,4 grados a las 15,30 horas y de 1,6 a las siete

GUIA FACULTATIVA

A. López Gómez
GARGANTA, NARIZ Y OIDOS
Consulta de 11 a 2 y de 4 a 6
Espolón núm. 28. Teléfono 3577

A. Gómez López
Del Hospital Militar
CORAZON - PULMON
San Cosme, 2. — Tel. 5590

S. Iñigo
Médico-oculista
Consulta de 11 a 2 y de 5 a 7
Lain Calvo, 17, 1.º. Telf. 1311

José María Rodríguez Olive
ODONTOLOGO
Avda. Cid 10 (Edificio Feygo)

José María Rodríguez Sáez
OCULISTA
Consulta de 11 a 2 y de 5 a 7
Héroes del Alcázar, 1

José Luis Rica Rica
Parto dirigido y psicoprofiláctico. Enfermedades y operaciones de la mujer
Consulta de 11 a 2 y de 4 a 6
Vitoria, 21, 1.º izquierda
Teléfon. 4771

José M.ª Aragüés
MEDICO - ODONTOLOGO
Consulta de 10 a 1 y de 4 a
Queipo de Llano, 2 — Telf. 5378

Dr. Bañuelos
OCULISTA
Plaza Mayor, 2. Tel. 1066

M. A. Ruiz deTemiño
DENTISTA
San Juan, 3, 2.º — Teléfono 4370

J. M. Francés
MEDICINA INTERNA
RAYOS X
Consulta de 10 a 1 y de 3 a 5
Plaza de Vega, 36 — Telf. 5446

V. OJEDA CARCEDO
APARATO DIGESTIVO Y NUTRICION
Análisis Clínicos. — Rayos X
Metabolimetría
Consulta, de 10 a 1 y de 4 a 6
Vitoria, 20, 1.º — Teléfono 3667

J. Arias Martínez-Mata
CARDIOLOGO
Alonso Martínez, 7. - Telf. 5103

José Maria Rodríguez Sáez
PARTOS Y ENFERMEDADES DE LA MUJER. ESTERILIDAD
Pl. Rey San Fernando, 3, 2.º
Teléfono, 1657

José Carazo
PARTOS Y ENFERMEDADES DE LA MUJER
Del Hospital de Barrantes y Cruz Roja
Vitoria, 31, 3.º — Teléfono 3591

Dr. RENEDO
Cirugía - Vías urinarias
Concepción, 15, 2.º
De 11 a 1

Colman Casasnovas
PARTOS. CIRUGIA DE LA MUJER. - ONDA CORTA
Consulta, de 11 a 1,30
C./ Miranda, 7 — Teléfono 1132

GREGORIO TREVINO
MEDICINA INTERNA
Reumatismos - Rayos X
D. de Oviedo, 1. — Telf. 6523

F. J. INFANTE ABAJO
MEDICO DENTISTA
Lain Calvo, 20, 2.º

José Vicente Vallejo
ANALISIS CLINICOS
TRANSFUSIONES
San Pablo, 5, 3.º - Tl. 3683

Dr. V. MATEOS LOPEZ
CIRUGIA GENERAL. TRAUMATOLOGIA. HUESOS. ARTICULACIONES. RAYOS X
Avenida del Cid, 8, 2.º
Teléfono 2254

María del Carmen Rica Rica
PROFESORA EN PARTOS
Miranda, 17, 4.º izq. Telf. 4771

G. CAMARZANA VILLAFRUELA
NEUROPSIQUIATRA DEL HOSPITAL MILITAR
ENFERMEDADES NERVIOSAS Y MENTALES
Vitoria, 31 — Teléfono 1761

CULMEN, S. A.
Compañía Española de Capitalización
Princesa 23 bajos — MADRID
Títulos amortizados en el sorteo del día 25 de Enero de 1965
T. U. P. - K. LL. T. - O. J. Z. - E. S. B.
C. H. M. - N. C. H. - V. P. M. - X. LL. CH.
Delegado: José María Fernández Crehuet
Madrid, 5, 5.º izquierda

SERVICIOS-TECNICOS
"Opticometría" GRATUITOS
IZAMIL LAIN CALVO 28

ARANDA DE DUERO

NUESTRA SEÑORA DE LA PAZ

La cofradía de Nuestra Señora de la Paz que primitivamente estuvo ubicada en la ermita del Santo Cristo, a raíz del hundimiento de ésta, se tuvo que trasladar a la parroquia de San Juan, donde en la actualidad se celebran los cultos de la misma, ha celebrado su fiesta principal con diversos cultos.

En la tarde del sábado, a las 7,30 tuvieron lugar las vísperas solemnes. En la mañana del domingo, puesto que en este año ha caído el 24 en domingo, se ha celebrado la fiesta principal, con procesión a las 9,30 por las calles de San Juan, Plaza de los Tercios, Plaza de Santa María, calle de Rodríguez de Valcárcel, Plaza del Caudillo, calle de los Reyes Católicos, Plaza de Santa María, para volver a su punto de partida. A continuación tuvo lugar la misa cantada con sermón a cargo del Rvdo. don Leonilo González, párroco de dicha parroquia.

El día de hoy, lunes, a las nueve se ha celebrado la misa por los cofrades difuntos.

CURSOS PREMATRIMONIALES

Las inscripciones para los cursos prematrimoniales anunciados, pueden hacerse durante los días 26, 27 y 28, de ocho a diez de la noche en General Catalán 5 - 1º y los cursos darán comienzo el día 29.

Si preciso fuere, por el número de inscripciones, se dará una segunda tanda de ejercicios cuando finalice la primera.

FARMACIA DE GUARDIA

Le corresponde hoy de guardia a la farmacia de la señora hija de don Julio Mira, sita en la Plaza del Caudillo, número 13, teléfono 219.

EL FUTBOL DEJA DE SER DEPORTE O LA MALA ACTUACION DE UN ARBITRO

Siempre hemos creído que el fútbol era un deporte y que en el terreno de juego se practicaba una estricta justicia o al menos, las apariencias así lo indicaban, pero dejando a un lado la pasión, nos hemos convencido que lo que en un partido de fútbol, no se ventila precisamente la mejor o peor calidad de fútbol ni aun se tienen en cuenta los goles que se marquen, dentro de las normas legales que regulan la práctica de este deporte, sino lo que realidad se ventila es la amistad o animosidad de un señor vestido con pantalón corto y de negro que lleva pomposamente el título de árbitro del encuentro, lo que se traduce en dueño y señor de vidas y haciendas como ocurría en la Edad Media, es decir que las prerrogativas de ese señor, cada vez mayores, convierten a lo que debía ser un deporte a la omnímoda voluntad de ese señor, cosa que, en realidad no nos debe extrañar, pues lo que pasó el domingo en Aranda, por desgracia, suele prodigarse en muchos campos de fútbol y de nada sirve que los cronistas nos lamentemos, al dar cuenta de las actuaciones arbitrales, porque no cae en saco roto.

Bien es cierto que el domingo la suerte se le volvió de espalda a la Arandina, pero, a pesar de todo, el colegiado de turno señor Agüera, si se hubiese ajustado a la realidad de los hechos que se desarrollaron en el terreno de juego, no se hubiera llevado el Júpiter Leonés los dos puntos en litigio, pero veamos cómo se desarrolló el encuentro por las notas que tomamos durante el mismo.

A los cuatro minutos de juego registramos un tiro de Pepín II. La Arandina ejerce el dominio territorial y a los nueve minutos, una bonita jugada de la delantera local, es rematada por Antonio que malogra el tiro; un minuto después se saca el primer corner contra la puerta leonesa. En el minuto 12 se lesiona en una mano Marchante al detener un balón y mientras es atendido en el suelo, Prada lo despeja de cabeza a corner; repuesto el portero ribereño, los leoneses sacan fuera la pelota. En el minuto 15 Gracia manda un balón adelantado que es seguido por Mantilla y dos defensas locales, sale Marchante y el leonés de manera inverosímil, lo manda flojo a la desguarnecida portería marcando el tanto que a la larga había de ser el de la victoria. Un minuto más tarde se saca nuevo corner contra la puerta de Paco, en el 34 un tiro de Sola va alto y en el 35 otro de Saugar sigue la misma trayectoria; en el 37 otro corner contra los leoneses rematando Saugar y haciendo una bonita palomita Paco. En el 40 nuevo corner contra los leoneses y se llega al descanso con un tanto en el marcador a favor de los visitantes.

La segunda parte es de neto dominio local, llegando en algunas ocasiones al embotellamiento, pero los leoneses se defienden bien, acompañados de la suerte. Se sacan sendos corners contra los leoneses en los minutos ocho, ocho y medio y 14; en el minuto 20 Iturbe desperdicia dos buenas ocasiones de marcar; en los minutos 27, 33 y 36 nuevos corners contra la puerta defendida por Paco y en el 37, Sola, a la media vuelta marca el tanto arandino, pero el balón, por la fuerza que lleva, pega en el hierro interior que sujeta la malla y sale por debajo de ésta por el lateral izquierdo en la posición del portero: el colegiado al ver entrar el balón hace ademán de señalar el saque de centro, pero al comprobar que estaba fuera de las mallas, ordena saque de puerta, lo que es abroncado por el público y protestado por los jugadores locales, suspendiéndose el partido durante breves minutos, por fin se continúa sin que conceda el tanto y en los minutos que faltan se sacan otros tres corners contra la puerta leonesa y se produce una falta en el área pequeña leonesa, falta que también el colegiado pasa por alto, terminando de esta manera el encuentro con la victoria del Júpiter por 1-0.

El conjunto leonés jugó con entusiasmo y coraje, adelantándose a la jugada en muchas ocasiones. Magnífica la actuación de Paco al que le acompañó la suerte, Mantecón, cumplió su cometido de secar la actuación de Sola y Toño bien cortando juego en su línea; en la delantera podemos destacar a García, por sus pases profundos, siendo en general el promotor de las arrancadas de su equipo. Tuvieron que jugar a la defensiva y muchas veces, sobre todo en la segunda mitad de la segunda parte, hicieron el cerrojo que con la ayuda del colegiado les fue bien.

La Arandina, indudablemente jugó más y mereció la victoria. Su dominio queda reflejado en el número de saques de esquina que se hicieron, prueba evidente del acoso y dominio que ejerció a lo largo del encuentro, destacando entre sus mejores hombres Prada en la media y Saugar en la delantera, aunque hemos de reconocer que Tino no estuvo a la altura de las circunstancias.

El arbitraje del vallisoletano señor Agüera que fue normal, hasta el gol que marcó el equipo local en la segunda parte, aunque no respetó la ley de la ventaja, lo hechó a perder al señalar el tanto cuando vio entrar el balón en la portería leonesa, mientras Paco se echaba las manos a la cabeza, cambiando de opinión al ver el esférico que se había salido de la red a consecuencia del efecto que llevaba y el haber pegado en la barra que sostiene la red. Esa arbitraria decisión al no reconocer un tanto válido, malogró todo el arbitraje y al no pitar el penalty en los minutos que faltaban, no por no verle, sino por su propia voluntad nos hace suponer que el Sr. Agüera tiene algo contra la Arandina y en esas condiciones, francamente no se debe arbitrar un partido cuando el árbitro, el máximo juez de la contienda tiene animosidad contra uno de los equipos contendientes y llega hasta el extremo de restarle una victoria clara, tornándola por una derrota contra la que no hay apelación, pues de nada sirven las sanciones si el acta es firme. Lo mejor sería que la directiva de la Arandina le recusase para lo sucesivo, al menos, no se reproduciría esa desastrosa actuación.

Los equipos se alinearon de la siguiente forma:

JUPITER LEONES. — Paco; Chamorro, Manolín, Mantecón; Villanueva, Toño; Severiano, García, Mantilla, Vicente y Pepín II.

ARANDINA. — Marchante; Lanas, Salva, Iparaguirre; Prada, Miravalles; Sola, Antonio, Iturbe, Tino y Saugar.

J. S. J.

RADIO JUVENTUD

Programa para hoy martes. — 8,00: Apertura. 8,05: Radiosistema. 9,00: Bachillerato radiofónico. 9,45: Dios en sus santos. 9,55: Folklore de España. 10,15: Bolsa de compra. 11,00: Conexión con Radio Nacional de España. 11,05: La novela de la mañana. 11,20: La hora del Angelus y programa mediodiatarde. 12,05: La novela del mediodía. 12,25: Temas instrumentales. 12,45: El huevo de oro. 12,55: Guía comercial. 13,00: Kiosko de Prensa. 13,15: Confidencias. 13,40: Máquinas para el campo burgalés. 13,55: Guía comercial. 14,05: Microdisco. 14,10: Las cosas que pasan. 14,20: Información cinematográfica. 41,30: Conexión con Radio Nacional de España. 14,45: Aranda al día. 14,50: Cartel de avisos. 14,52: Información meteorológica. 14,55: Espacios publicitarios. 15,00: Notas de mi block. 15,10: Querer es poder. 15,15: Espacios publicitarios. 15,20: Música del oyente. 15,55: Guía comercial. 16,00: Cierre de la emisión.

19,00: Apertura. 19,05: Album musical. 19,30: Bachillerato radiofónico. 20,15: Guía comercial. 20,20: Páginas musicales. 20,35: Infantilandia. 20,55: Guía comercial. 21,00: Música del oyente. 21,30: Servicio de información juvenil. 21,45: Guía comercial. 22,00: Conexión con Radio Nacional de España. 22,15: Resumen del día. 22,20: Guía comercial. 22,25: Para decirles adiós. 22,55: Luces para el camino. 23,00: Lectura de programa y cierre de la segunda emisión.

MIRANDA DE EBRO

TRIUNFO DEL MIRANDES EN ANDUVA

Mucho público en Anduva, para presenciar esta nueva "final" de permanencia. Se celebraba medio Día del Club, lo que no fue obstáculo para que la afición respondiese. Buena tarde con sol y terreno en buenas condiciones. Antes de comenzar el encuentro, con los dos equipos y el trío arbitral formado en el centro del terreno, se rezó un Padrenuestro por el alma de de la madre de don José Guijuela, fallecida el día anterior.

Al salir al campo el Euskalduna, es recibido con muchos aplausos, que se renuevan al salir el Mirandés.

Las alineaciones presentadas son las siguientes:

Euskalduna: Esnaola; Gómez, Lasa, Goicoechea; Lángara, Bereciara; Altnuna, Sarobe, Arregui, Irastorza e Iturrioz.

Mirandés: Núñez; Pálix, Zubizarreta, Sertucha; Lamarca, Baroja; Aznar, Gómez, Letamendia y Lafuente.

Puesta la pelota en juego se produce el primer ataque del Mirandés, que termina con un gran tiro de Gómez, que sale fuera por poco. Ahora es Letamendia eel que realiza una buena internada, estando a punto de marcar. El Mirandés está jugando extraordinariamente dominando con facilidad a sus contrarios. Anotamos otra gran jugada de todo el equipo que culmina Pálix con fuerte tiro que casi es gol. A continuación, la defensa forastera se embarulla, formándose un lío ante el marco de Esnaola. Pálix, incorporado al ataque, tira fuerte a media altura y Esnaola realiza una extraordinaria parada.

Euskalduna va serenando su juego y realiza algunas incursiones peligrosas sobre el marco de Núñez. Y en una de ellas se interna el extremo derecho, falla Sertucha el despeje, el balón va hacia Zubizarreta que también falla y Arregui marca el primer tanto de la tarde, cuando van transcurridos 22 minutos de juego. Jugada desgraciada, que como en tantas ocasiones, esta temporada pone el partido cuesta arriba. Y más se había de poner cuando dos minutos más tarde, un avance peligroso del Mirandés cuando el balón va camino del gol es detenido junto al poste izquierdo por un defensa que lo lanza a córner cor las dos manos. El penalty ha sido descarado. El señor Valencia, colegiado de turno estaba encima mismo del jugador, pero no quiso saber nada y decretó saque de esquina entre el escándalo del público y protestas de los jugadores. Se lanza el córner y no pasa nada, como tampoco pasaría en el siguiente. Ahora es el extremo izquierdo forastero el que lanza un enorme tiro sobre la puerta de Núñez, que sale fuera por poco.

El Mirandés sigue acosando con fuerza, pero los minutos transcurren y la defensa azul, cierra bien todos los huecos haciendo inútiles los esfuerzos locales por igualar la contienda. Se producen varios remates, más la suerte es adversa, finalizando el primer tiempo con un gol de ventaja para el Euskalduna.

En la continuación, el Mirandés aún mejora su actuación anterior y sus hombres ponen extraordinario entusiasmo por lograr la victoria. Han transcurrido dos minutos de esta parte cuando en un acoso contra el marco forastero el balón es despejado en corto. Baroja, atento a la jugada, se hace con el esférico y lanza uno de sus peculiares tiros rasos que se cuela directo en la red. Mas el señor Valencia estima que el balón no ha entrado y no concede el gol. Euskalduna no se duerme y aprovecha la decisión del árbitro para despejar el balón de dentro de la portería, pero el despeje lo recoge Letamendia y tira fuerte, pegando el balón en un poste para entrar hasta el fondo de la portería. Y de nuevo el señor Valencia, que dice que no es gol. Esto ya es demasiado y el público exterioriza de forma harto elocuente su disgusto ante la tamaña desvergüenza. Pálix acude al colegiado y le exige que consulte con el juez de línea. Y éste, naturalmente, dice que es gol, tanto el primero como el segundo. Ahora bien, no sabemos cuál de los dos concedió el señor Valencia. Unicamente que por él no hubiera subido al casillero. En fin, es el empate. Y el Mirandés desmelenado, acorrala al Euskalduna, que comienza, cosa rara en este equipo, a emplear ciertas artimañas. Mas nada importa, porque el triunfo ya no se les puede escapar a los locales. Así tenemos que al cuarto de hora, tira Baroja y Letamendia no acierta a desviar el esférico, saliendo el balón fuera. Los córners se suceden unos a otros. Y poco después se produciría la mejor y más espectacular jugada de toda la temporada. Pálix se hace con el balón en la defensa. Su avance es arrollador por la banda derecha. Ante el Mirandés se repliegan los contrarios esperando el centro de éste, pero, por el contrario, con mucha inteligencia, Pálix ve la oportunidad y continúa adelante, salva la entrada de los defensas y de nuevo, cuando éstos piensan que va a centrar, lanza un tiro sesgado, en posición inverosímil y marca el gol que había de suponer la victoria.

La ovación es de gala. La extraordinaria jugada del veterano jugador mirandés deja aplanados a los contrarios. Y no sería éste el último avance de Pálix, que bien relevado en la defensa, se lanzó una y otra vez hacia adelante creando serios peligros.

La delantera mirandesa realiza otra enorme jugada que no es gol por verdadero milagro. Y poco después Letamendia tira fuerte para que detenga con muchos apuros el meta forastero. Las dos jugadas han sido dos briosos contraataques mirandeses bien aprovechados por el ariete local.

El Euskalduna, a pesar de todo, no se entrega y ya en las postrimerías del partido bota tres córners seguidos, dos de los cuales no se convierten en gol gracias a que Lamarca primero y Sertucha después, despejan bajo los palos. Y ya hasta el final dominio del Mirandés, que pudo y mereció ganar por más goles. Minutos antes de terminar, Letamendia salta a disputar el balón al portero y éste le propina un fuerte golpe en la cabeza, que deja conmocionado al delantero mirandés.

Y sin más alternativas, termina el encuentro, que como decimos, mereció y pudo ganar el Mirandés por mayor ventaja.

Se lanzaron ocho córners por el Mirandés por tres del Euskaluduna.

La labor del señor Valencia, desastrosa y parcialísima hacia el bando guipuzcoano. No se concibe que un señor que salga bajo el título de juez, pueda cometer las arbitrariedades que cometió. Claro que se vió pronto su intención de que el Mirandés tenía que perder como fuera. Y como ya estamos acostumbrados a estas cosas, comprendimos perfectamente que lo que parecían errores no era nada más que una táctica preconcebida. Vergonzoso, señor Valencia, como bien decía un aficionado del partido, parece como si estos señores intentasen terminar con la afición al fútbol, cuando son ellos los más interesados en su fomento.

En cuanto al Euskalduna, a pesar del puesto que ocupa, no demostró nada más que mucha fuerza y preparación. Tiene elementos buenos, que llegarán a jugar en categorías superiores, entre los que destaca Lasa en la defensa, Lángara en la media y Arregui en la delantera. Buena talla todos los jugadores, por lo que dominan el juego por alto. De técnica muy poca. Y en conjunto bastante peor equipo que el Mirandés, a pesar de la diferencia que se aprecia en la clasificación a favor de los guipuzcoanos.

Por el Mirandés, extraordinario, el mejor de los 22 por muchos puntos, el veterano Pálix, que demostró cuanto puede y sabe y que sigue siendo el motor del equipo. Junto a él, la buena labor de Baroja y Lamarca. Los demás bien y con enorme entusiasmo.

El público aplaudió más que nunca y animó constantemente a los locales. Y éstos supieron responder a los aficionados salvando el escollo brillantemente. Ahora lo que hace falta es sacar algún punto fuera de casa, puesto que la situación sigue siendo peligrosa. Quizás en Calahorra...

Interesa representante

Para venta de aparatos de mucho consumo relacionados con instalaciones eléctricas domésticas e industriales, simultaneando con representación de materiales del ramo eléctrico.

Escribir indicando actividad, representaciones actuales zonas visitadas y medios de locomoción al Apartado 422 Rfcia. Representante.

SAN SEBASTIAN

¡Atención ganaderos!

Estructuras metálicas ligeras y económicas para

APRISCOS

según orden Ministerio Agricultura

METOSA

Capital social: 20.000.000 pesetas

Presupuestos: Marcelino Beneitez Barrio. — 18 Julio, 42. — Tfno. 24233. — VALLADOLID.

ANUNCIOS Económicas

Estos anuncios se reciben en nuestra Administración (Vitoria, 13. Teléfono 7148) de NUEVE de la mañana a DOS de la tarde y de CUATRO a OCHO MENOS CUARTO de la tarde, así como en todas las Agencias de Publicidad

PRECIO: 8 pesetas hasta diez palabras. Cada palabra más 0,80 pesetas

ALQUILERES

INQUILINO: La nueva ley de Arrendamientos Urbanos le obliga a acudir a la Asociación de Inquilinos. Oficinas - Consultas: San Juan, 24, entresuelo.

INQUILINO, siempre a su disposición en la Asociación de Inquilinos. Oficinas: San Juan 24, entresuelo.

GALLINEROS y cochineras con vivienda y magnífica huerta con frutales, arriéndanse. Inmejorable orientación. Teléfono 5582.

MEDIO piso sin derecho a cocina, calefacción, se necesita. Escribir esta Administración.

DESPACHO para aparejador, se necesita. Calefacción y mucha luz, mínimo dos habitaciones. Escribir esta Administración.

SE ARRIENDAN locales primer piso izquierda, para oficinas. Miranda, 17. Se informa en el tercero dcha.

PARA cafetería, gran comercio, etc. se arrienda local céntrico. Interesados escribir a esta Administración 538.

SE ALQUILAN 3 habitaciones para oficina o cosa similar. Razón de 2,30 a 5,30. Calera, 13, 2.º.

AUTOMOVILES Y ACCESORIOS

ALQUILER coches sin conductor Joyería Gadema Paloma, 41. Teléfono 5047.

ALQUILER sin conductor autos Seat 1400 C lujo; Dauphine Seat 600 Servi-Auto Informes: Calzados Luis. Almirante Bonifaz 11. Teléfonos 3585 - 1133.

COCHES sin conductor Seat 600, Ondine, nuevos. San Juan 12. Santa Clara 57 interior Teléfonos 2904 y 1473.

ARAHUETES. Coches de alquiler sin chofer. General Mola 20 Teléfonos 3440 y 6500.

SE ALQUILAN coches sin conductor San Juan 19 y Pisones 13 Teléfonos 3142 y 1147

AUTOS Pereda. Alquiler sin conductor. Dauphine 600 D. Teléfonos. 3555 3703.

GARAJE Turismo. Alquiler sin conductor, modelos nuevos Vitoria, 29 Teléfono 5594

COCHES de alquiler sin chófer «Arconada». Calzadas, 36. Teléfono 4795.

AUTO ESCUELA de conductores «Guía» San Lorenzo 33 Preparación para la obtención de carnet de conducir

MICROBUS para viajes taxis desde 3 a 15 plazas Teléfono 4777.

COCHES alquiler sin conductor. Auto Escuela Rivar. Briviesca.

EXCURSIONES microbuses Europa 6, 9, 18 plazas. Teléfonos 7172 y 4259.

BARREIROS. Recambios originales. Distribuidor oficial: Continental Auto, S. A.

ASEGURE su vehículo en Mutua Nacional del Automóvil; nos lo agradecerá Teléfono 3657

VENDO turismo DKW junior moderna. Avenida Palencia, 33, bajo.

SE VENDEN camiones usados volquetes, en Autobomba S. A. Madrid, 40. Burgos.

SE ALQUILA furgón dos toneladas, para reparto en provincia y ciudad. Teléfono 5179 y 6566.

VENDO camioneta Gutbrod modelo 58. Teléfono 6055.

SE VENDE Mobylette en barrio de Cortes. Antolina López.

EMBRAGUES Borg-Warner Fraimon, surtido completo. Comercial Velo-Moto. Teléfono 6946.

SE VENDE DKW, buen estado. Santa Clara, 8 y 9, 2.º

SE VENDE DKW buen estado. Garaje Tárrega. Delicias, 1. Teléfono 1786.

COMPRO Vespa o Lambretta. Informes, San Juan, 39, 4.º.

MOTOCARRO Trimak. 700 kg. conducción de automóvil. Calefacción. ENTREGA INMEDIATA. Garaje Turismo. Vitoria 29

INCOFISA financiará su turismo o furgoneta. Almirante Bonifaz, 3. Burgos.

FRENOS eléctricos «Iruña» Garantía absoluta. Distribuidor Exclusivo: Continental Auto, S. A.

MOTOS Matacás vendo como nuevo a menos de la mitad de su precio. Auto Ibérico. Teléfono 4528.

COLOCACIONES

NECESITO chica, para Zaragoza. Informes: Avenida del Cid, 41, 1.º Dcha.

SE NECESITAN aprendices. «Decoraciones Valle». Barrantes, 1. Oficina de Colocación. Oferta núm. 2.026.

SE NECESITA chica de servicio. San Juan, 19, 2.º, izqda.

NECESITAMOS señoritas tejedoras, máquinas hacer punto Remuneramos bien. Escribir: Imperio Montera 32 Madrid (15.580)

OFRECESE profesor mercantil, sólo tardes. Razón teléfono 4400. Mañanas.

SE NECESITA muchacha. Lain Calvo, 35, 3.º izquierda.

SE NECESITAN chapistas. Talleres Olalla Hermanos, S. L. Vitoria, 71. Teléfono 3118. (Registrado Oficina Colocación número 1.078).

FALTA representante, con medios de locomoción propios, para Burgos y su zona, introducido en obras, para la venta de persianas enrollables de madera y plástico. Escribir a Persianas Egara, S. A. Calle Guillermo de Muntanyans, 26 y 28 de Tarrasa.

NECESITO pastor. Para tratar. Dehesa de Espinosilla, Astudillo (Palencia).

NECESITO aprendices de electricidad del automóvil. Carretera Madrid, 79. Oficina Colocación. Oferta número 2023.

SE OFRECE señora joven para planchar, coser o trabajos similares. Informes: Calle San Julián, 7, bajo.

EMPLEADO administrativo, práctico caja, nóminas y Seguros Sociales, se ofrece empresa Burgos o pueblo provincia. Excelentes referencias. Escriban DIARIO BURGOS.

SE NECESITA chica para coger puntos de medias. Droguería Mave. San Francisco, 149.

SE NECESITAN soldadores. Hermanos Gómez García. Avenida del Cid, 63. Registrado Oficina de Colocación número 2.039.

DIBUJANTES ambos sexos, experiencia en acuarelas, óleos y perspectivas se necesitan. Escribir esta Administración.

CARPINTEROS todas las categorías de banco y máquinas. Aprendices, bien retribuidos, se necesitan. Dirigirse: Calvo e Hijos. Carretera de Arcos - Burgos. (Registro Oficina Colocación núm. 2.021).

TEJEDORAS guantes punto, se necesitan, trabajo todo el año, bien retribuidas. Pisones, 32. Oficina Colocación 2.041.

NECESITO muchacha Dr. Albiñana, 1 y 2, 5.º, A.

APRENDIZA para fábrica géneros punto, se precisa. Hesanlez. Cortes, 6. Burgos. Registro Oficina Colocación número 2.040.

MUCHACHA necesito para matrimonio solo. Plaza Mayor, 2, 2.º, derecha.

NECESITO chicas de 16 años en adelante. Razón, Especiera Burgalesa. Merced, 12. Oficina Colocación. Oferta 2042.

MUCHACHA para matrimonio y niña necesito, 1.000 ptas. Barriada Militar, bloque 9, 3.º, izqda.

SE OFRECE ayudante conductor, carnet primera. Razón, Paseo los Cubos núm. 2, bajo.

ADMINISTRATIVO, se ofrece trabajar tardes. Informes esta Administración.

SE NECESITAN muchachas para Burgos y Madrid, con informes. Huerto del Rey, 17, 2.º

SE NECESITAN dos chicas para Madrid, servir juntas, excelentes sueldos. San Juan, 24, habitación 8.

COLOCAMOS sirvientas en el día, buenos sueldos. San Juan, 24, habitación 8.

FACILITAMOS chicas. Teléfono 6103.

OFRECESE, joven 24 años, culto y responsable, conocimientos administrativos, relaciones públicas, conductor primera clase, para empresas diversas. Razón DIARIO.

ADMINISTRATIVO contable, 30 años práctica, se ofrece. Informes esta Administración.

MECANOGRAFA 18 años, mucha cultura, moralidad, se ofrece. Informes esta Administración.

EQUIPOS industriales «Massey-Ferguson». Solicite información en la Nueva Sucursal para Burgos. San Cosme, 2.

SE NECESITA chica. Vitoria, 17, 2.º dcha.

SE PRECISA cocinera. Avenida del Cid número 10, piso 12, dcha. Teléfono 5658.

SE NECESITA chica con informes, tres de familia, buen sueldo. Almirante Bonifaz, 4, 3.º, derecha.

VENDO muebles, colchones y ropas. San José núm. 14, 2.º, dcha, Feliciana.

SE NECESITAN aprendices de 14 ó 15 años. Fábrica Tornillería. Crucero San Julián número 25. Registrado Oficina de Colocación número 2.044.

SE NECESITA cocinero, dependiente de mostrador y camarero. Mesón del Castillo. Oficina de Colocación. Oferta núm. 2.045.

SE OFRECE joven, práctica de Oficina, servicio militar cumplido. Escribir al Apartado 240.

SE NECESITA chica para todo. Puebla, 41, tercero.

SE NECESITA asistenta mayor de 30 años, con informes. Razón Huevería y Quesería Sr. Mansilla. Mercado. Sur.

SE NECESITA asistenta. Avda. del Cid, 72, 8.º, letra C.

COMPRAS Y VENTAS

POLLITOS de puesta Duchess 60 huevo blanco. Lawton Red huevo rojo. Pollitos para carne Ledbrest Pilhs Granja Mirasol Pisones 4. Teléfono 2960

POLLITOS recién nacidos para puesta y carne. Avícola San Isidro Santa Clara, 5. Teléfono 1409.

COMPRO lanas usadas a cambio de colchón Flex. Llamar teléfono 4337.

VENDO aparatos radio, transistores, tocadiscos, baratísimos. Concepción, 2, 6.º dcha.

SE VENDE paja blanca, en cantidad. Tratar con el presidente de la Cooperativa de Zael.

SE VENDEN embalajes grandes y tablas distintos gruesos. Precio barato. Cordón, 5, bajo.

VENDO caldera calefacción, seminueva, núm. 0, 1.500 ptas. Avenida del Cid, 29, 1.º, derecha.

¡TINTOREROS! ¡Confeccionistas! Vendo: Caldera de vapor. Máquina de coser industrial, Alfa. Rematadora tres hilos. Todo seminuevo. Cipriano García. General Berdugo, 23. Aranda de Duero.

GUIAS «Klein» para cortinas Ferretería Lain Calvo. Teléfono 3394.

VENDO cocina butano a estrenar. Vitoria, 20, ático, derecha. (Tardes).

SE VENDEN bicicletas de señora y caballero. Barrantes, 3. Zapatería.

SE VENDE paja blanca de trillo, unas 600 arrobas, en Valdorros. Marijuán, o en Burgos. Avenida Cid, 65, 1.º, derecha.

ENSEÑANZAS

ENSEÑANZA garantizada de asignaturas, Bachilleres, Reválidas, Magisterio. Grupos reducidos. Santa Clara. Interior 57, A.

ACADEMIA J. C. Aparejadores, Magisterio, etc. Grupos mañanas. Grupos noches. Nuestros profesores: dos ingenieros. Un licenciado. Un aparejador. ¡Piénselo, es importantísimo! Alonso Martínez, 1.

MATEMATICAS. Aparejadores, Preuniversitario 6.º, 5.º y 4.º. Calera, 9, 1.º

BACHILLERATO, reválida y Magisterio. Clases particulares. Informes, esta Administración.

FILATELIA

COMPRO sellos España, nuevos, usados. Avenida Cid, 19, habitación 12.

FINCAS

NECESITASE solar céntrico, de 500 a 1.000 m. Vitoria, 62, 7.º Teléfono 5740 591. Emeterio.

¡ATENCION contratistas! Para grandes explanaciones o excavaciones y derribo de casas. Basaras. Teléfono 1600.

VENDO piso en Cicasa, 6 habitaciones. Razón esta Administración.

SE VENDE casa inmejorable sitio para comercio, esquina cuatro cantones y varias fincas. Para tratar con F. Gonzalo. Belorado.

VENDEMOS solares. Barrio San Pedro. Víctor Ramírez.

POR ausencia vendo piso en construcción, Avda. Cid, 5 habitaciones, calefacción individual, 285 000 ptas. Razón esta Administración.

VENDO libre piso 5.º de José Zorrilla, 5.

TERRENOS hasta 13.000 m. desde 100 pesetas. Telf. 3543.

VENDO casa individual, dos viviendas con huerta, libre de inquilinos. Informes, Ignacio Juez. San Juan, 18, 2.º

SE VENDE local de negocio y piso, en plaza Vega. Razón, Parra, 10, 1.º. De 4 a 7.

GANADOS Y APEROS

MASSEY - Ferguson tractores, cosechadoras, aperos agrícolas. Solicite información en la Nueva Sucursal para Burgos. San Cosme, 2.

VENDO una vaca recién parida, pura raza, a elegir entre cinco. Flumencio Escudero. Celada del Camino.

VENDO catorce ovejas de carne. Cipriano Gonzalo. Frandovínez.

SE VENDE un par de mulas de 7 años, toda prueba. Cesáreo García, en Sordillos.

SE VENDEN dos novillas, 3 años. Tratar Rafael Diez Pedrosa de Muñó.

VENDO 18 ovejas, unas paridas y otras abocadas. Tratar en Marmellar de Abajo. Emiliano Izquierdo

VENDO 20 ovejas con cría. Tratar viuda de Estanislao Ubierna. Vivar del Cid.

VENDO semental porcino. Huelgas, 35

MOLINOS de martillo para pienso instalación de fábricas para piensos, deshidratadoras de alfalfa, repuestos, etc. Orgo. San Cosme, 3.

REPRODUCTORES porcinos selectos Landrace Largewhite y Pietrain. Haga su pedido a: Sr. Ortiz. Madrid, 10 primero.

VENDO vaca mixta de tres partos, con cría de mes. Eutiquio Rodríguez. Villaverde Peñahorada.

SE VENDEN 20 ovejas primales emparejadas en Castrillo de Murcia. Tratar con Fausto Estébanez.

VENDO 16 ovejas. Vidal Navarro, en Cubillo del Campo.

HUESPEDES

DOY pensión Avenida de los Reyes Católicos, 21, 6.º, izqda.

ADMITO caballero pensión. Avda. General Sanjurjo, 60 8.º, interior.

DOY pensión completa y cama, 47 ptas. Puebla, 2, 3.º.

MUEBLES

SE VENDE regio comedor de nogal. Llamar al 1269.

PERDIDAS

EXTRAVIO oveja blanca parida, del Mercado. Avisar a Marcelino Arribas. Arco San Esteban, 1, duplicado.

HALLAZGO rueda vehículo. Razón, Economato «Cellophane».

EXTRAVIO perro «Pointer», blanco, dos narices, pintas rojas. Atiende por «Peque». Informes, Bar Avelino. San Pedro de la Fuente

PERDIDA reloj pulsera señora. Calzadas, 20, 6.º, letra D.

EXTRAVIO de perro pastoriego, pelo negro, pecho pelo blanco, con collar, el cierre de hueso, atiende por «Cascabel». Su dueño, Antolín Martín. Marmellar de Abajo.

TRASPASOS

TRASPASASE bar restaurante en Valladolid. Facilidades. Estrecha, 4. Teléfono 25791.

TRASPASO local propio para almacén o taller (céntrico). Informes. Fernán González, núm. 5, 1.º, dcha. De 2 a 3.

TRASPASO bar con piso y pensión. Informes, teléfono 2514.

EN SANTANDER traspaso bar acreditado centro ciudad. Dirigirse señor Malfaz. Calle Cuesta núm. 4.

TELEVISORES

«TELEVISORES 19» último modelo extraplano licencia americana con antena voltímetro y mesa todo 18.800 ptas diez días prueba sin compromiso ventas a plazos garantía absoluta 6 meses «Comercial Velo Moto»

VARIOS

SEGUROS de accidentes de Trabajo Mutualidad Provincial Espolón 31 Burgos

ACEPTARIA artículos en depósito para venta. Dispongo local, sitio céntrico Informes, Publicidad San - Re. Aranda de Duero.

FOTOGRABADOS Confección rápida TALLERES GRAFICOS «Diario de Burgos» Precios ventajosos. Calle Vitoria 13 Teléfono 2852

Encuadernaciones corrientes y de lujo, encárguelas en TALLERES GRAFICOS «Diario de Burgos» Calle Vitoria núm. 13. Teléfono 2852

IMPRESOS comerciales cartas timbradas tarjetas de visita invitaciones, prospectos de propaganda etc TALLERES GRAFICOS «Diario de Burgos» Calle Vitoria 13 Teléfono 2852

Los DIARIO DE BURGOS

CONTRATISTAS

Tablón, tabla y puntales para encofrados. Tel. 6220

SEÑORITA

bien relacionada, para venta de tejidos a particulares, solicitamos como agente de importante firma de Barcelona, alta comisión. Escribir con referencias al núm. 406 PUBLICITAS. Apartado, 828. — BARCELONA.

DEPORTES 12

VIEDO, MURCIA Y CORUÑA, DERROTADOS, EMPEORAN SU SITUACION EN PRIMERA

Empates de Las Palmas el Valencia, en Córdoba Sevilla, respectivamente

Con la derrota del Zaragoza en Bilbao, el Real Madrid conso- su actual posición, seguido muy de cerca por el Atlético de drid, si bién éste le rebasa en un punto positivo. El partido las actuales gallitos frente al Elche no le ha supuesto dificad alguna y sin hacer un buen juego se alzó claramente con victoria. El primer gol madrileño lo marcó Gento, de penalty. jugó Puskas, pese a que se anunció su alineación.

El Levante logró desembarazarse del Betis y da un paso hacia adelante para salvarse de una posible promoción. ró primero Ansola, pero no influyó en la marcha del par- destacando los delanteros levantinistas que se impusieron defensas béticos.

Logró el Valencia empatar en Sevilla y esto le permite no posiciones respecto al grupo de cabeza. Los sevillanos en la zona templada y menos mal que faltando pocos tos consiguieron empatar con un gol protestado por los dores visitantes que reclamaban fuera de juego.

Muchas protestas en el campo del Murcia, al considerar el pú- que los dos goles marcados por el Barcelona no fueron siado claros. Con su derrota de Murcia, se acerca a los tas, con la suerte para los pimentoneros de que Coruña viedo perdieron sus partidos. De nada valió el esfuerzo que el equipo murciano ante la veterania y serenidad de los leoneses.

Otra victoria del Español que le sirve para permitirse un Muy flojo el Oviedo demostró ser uno de los seguros can- a descenso que no le será fácil eludir. Dominó totalmen- situación el «once» español ista que pudo haber aumentado cuenta de goles.

Sigue produciendo sorpresas el equipo canario, que ayer em- en Córdoba, en un partido de marcado carácter defensivo ambas partes. De esta manera el «once» de Las Palmas el punto negativo que arrastraba y que le puede suponer mentar la preocupación de ver cerca la zona promocional, ya le corresponde jugar dos partidos seguidos en su casa, el contra el Coruña, condenado al descenso.

No mereció perder el equipo coruñés ante el Atlético de Ma- ya que jugó como hacía tiempo no se veía jugar a sus hom- Hubo muchas protestas por la actuación parcial del cole- El juego estuvo interrumpido en varios momentos y fue la intervención de la fuerza pública. Fue expulsado y casi al final del encuentro el atlético Luis tomó, también, el camino de los vestuarios.

En San Mamés los bilbaínos vencieron al temido Zaragoza, trando una total superioridad y mucho mayor entusiasmo. ragoneses defraudaron y apenas inquietaron a Iribar, que segunda parte estuvo de mero espectador. Fueron expul- Marcelino y Etura. El Zaragoza ha perdido en este partido sus posibilidades de alcanzar al Real Madrid.

El Burgos se conformó con ganar al Real Unión de Irún por tres a cero

Pita, Elósegui y Ventisca, por este orden hicieron subir los goles al casillero

¿Pudo haber sido más amplio el triunfo logrado anteayer por el Burgos, en El Plantío, frente al Real Unión de Irún?

¿Puso el equipo local, durante el segundo tiempo, cuanto estaba de su parte para conseguirlo?

La realidad es que el Burgos ganó por tres a cero, repitiendo así el resultado obtenido anteriomente sobre el Badalona.

Los tres goles, de bella factura, fueron conseguidos en la primera parte, a lo largo de la cual el noce de casa dejó constancia de superioridad y funcionó bien, en líneas generales, aunque mejor atrás y adelante que en medio, donde se desenvolvían Astorga y Matute, ya que Perico Tores también repitió la táctica de situar a Paquito, con el número cuatro a la espalda, de defensa derecho, para que Astorga bullese por delante de la zaga.

Por su parte, el Real Unión entendemos que adoptó sobre el terreno de juego una posición harto normal, en lugar de emplearse cerrada y decididamente a la defensiva desde un principio, ante un contrincante mejor clasificado y que salía en plan de claro favorito.

La superioridad del Burgos, el modo de emplearse sus hombres, daban lugar a numerosas situaciones de peligro para la meta contraria, resueltas unas veces por la actuación de su portero y, otras, por falta de acierto el remate o de puntería en el envío. Creadores principales de los acosos burgalesistas, de la intranquilidad de los defensores iruñeses, eran Fábregas y Elósegui, bien secundados por Pita y, en otro plano, por Ventisca y Ferreiro.

Las cosas marchaban tan bien, que no parecía aventurado pensar en nuevos goles, a contabilizar en el segundo tiempo.

Los pronósticos, en este sentido, fallaron por completo y no solamente en cuanto a la llegada de otros goles, sino también por lo que respecta al rendimiento de los equipos. Si antes el juego había sido alterno, pero con más dominio de los locales, ahora, en la segunda mitad, la pugna perdió buena parte gos bajó notoriamente en su gos bajó toriamente en su actuación y pasaron a dominar clara e intensamente los visitantes, que a punto estuvieron de batir alguna vez a Guti.

Se nos ocurre pensar que teniendo como tenía el once blanquinegro resuelto el partido antes del descanso y estando como estaba el terreno de juego un tanto pesado, sus componentes optaron por reservar energías, confiados, quizá, en sus propias fuerzas y en la ineficacia de la vanguardia forastera, cuyos avances habían quedado casi siempre truncados, cuando más, a la altura de nuestros defensas.

Si fue o no debido a esto el cambio experimentado en el rendimiento del Burgos, lo ignoramos, ya que no se nos ocurrió preguntarlo. Pero es el caso que parte de los espectadores no quedaron satisfechos y lo demostraron haciendo sonar esporádicamente las consabidas "palmas de tango", en tanto que otros aficionados reclamaban silencio.

Dos buenas oportunidades, por cada bando, a partir del minuto 31, que no hallaron reflejo en el marcador, contribuyeron a dar un poquito de colorido al encuentro en sus postrimerías.

ALINEACIONES

Real Unión.— Vallejo; Gorriti, Castellanos, Zabala; Amantegui, Otaegui; Arrastia, Coque, Gallastegui, Ibarra, Erro.

Burgos. — Guti; Astorga, Pestaña, Arsenio; Paquito, Matute; Elósegui, Pita, Fábregas, Ventisca, Ferreiro.

Arbitró el colegiado señor Rey Otero, con algunos defectos, que le fueron protestados.

Día soleado y la buena entrada de siempre en los graderíos. Campo blando, que se fue haciendo pesado, a medida que el tiempo transcurría.

En la jugada inicial Ventisca lanza muy bien sobre puerta, con la intención, sin duda, de que Fábregas marque. Sin embargo, el balón va demasiado fuerte. Vallejo se lanza a por él, pero se le pasa de largo por debajo del cuerpo, saliendo fuera, ya que iba ligeramente desviado.

Acto seguido, contraataca el Real Unión, por el lado derecho. La pelota, lanzada luego hacia la izquierda, va a poder de Arrastía, situado en aquella demarcación, que queda sólo y en magníficas condiciones ante Guti, al fallar Astorga en el despeje.

El exterior iruñés chuta bien a puerta, deteniendo Guti con seguridad. Parecía inevitable el gol.

Inmediatamente, otro avance local le culmina Elósegui llevando —más bien intentando llevar— a cabo una peligrosa internada, cortada bruscamente por Zabala, dentro del área, a nuestro parecer. Elósegui tuvo que ser atendido en la banda durante unos minutos y la falta no se vió correspondida con la designación del castigo máximo...

Conocidas las facultades y clase de Fábregas, también el batallar de Pita, por ejemplo, el que estaba dando la "sorpresa" era Elósegui, llevando a cabo internadas y regates habilísimos, que Zabala se dispuso a cortar demasiado briosamente, haciéndose acreedor a reiteradas broncas.

Once minutos habían transcurrido cuando llegó el primer tanto. Fábregas y Pita trenzaron rápidamente una combinación que éste último transformó en gol al batir a Vallejo de fuerte tiro cruzado.

Era lógico que la superioridad del Burgos diese fruto y éste había empezado a ser una realidad. Nueve minutos después de haber entrado en fuciones el marcador, Guti tuvo que efectuar una salida precipitada hacia el lado derecho de su marco, donde se hallaba otra vez Arrastía, quien al intentar disputar el balón al meta local, le arrolló, sin mala intención, por supuesto. Guti debió caer mal y tuvo que ser atendido, quejándose también el extremo visitante por haberse hecho daño, al parecer, en un codo. Ambos siguieron en sus puestos respectivos.

En el minuto 28, Paquito lanza una falta, toca Fábregas la pelota con la cabeza y la desvía hacia donde está Elósegui, quien bate a Vallejo por segunda vez. Entendemos que es la posición del autor del tanto la que motiva la protesta de los forasteros ante el árbitro, por considerar, sin duda, que Elósegui había incurrido en "fuera de juego". No obstante, el colegiado mantiene su decisión.

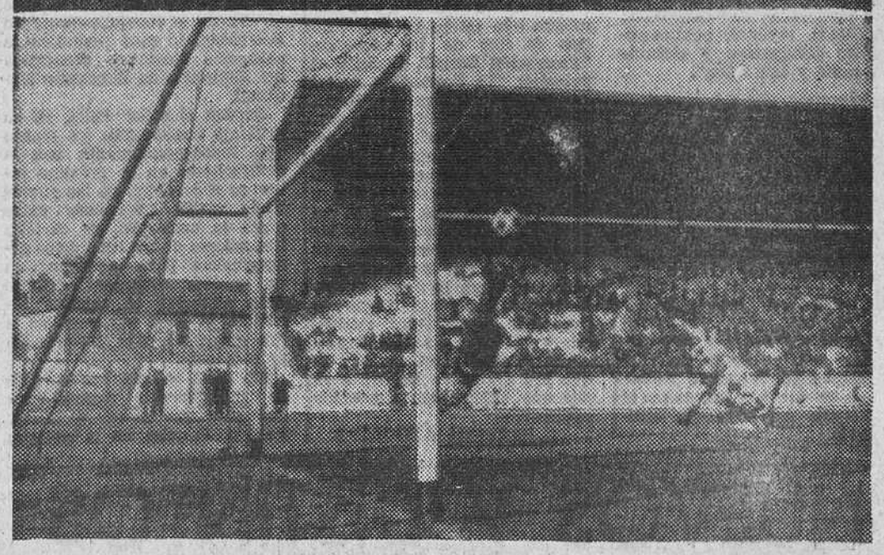

En la fotografía superior, el equipo del Real Unión qua actuó en El Plantío. Debajo, la infructuosa estirada de Vallejo para evitar el primer gol, marcado por Pita.—(Fotos FEDE)

Cuando falta un minuto para concluir esta primera parte, Fábregas hace un pase a Elósegui y éste a su vez hacia el centro, donde Ventisca remata a la red por tercera y última vez, aunque nadie lo hubiera supuesto así, tal y como se venían desarrollando las cosas.

Después de descanso ya hemos dicho que bajó muchos enteros la actuación del cuadro burgalés y esto permitió a sus contrarios lanzarse adelante y pasar a dominar, con el propósito de acortar distancias.

La pugna perdió interés y surgieron los conatos de protesta, a los que también hemos aludido, por parte del público, que reclamaba mejor juego y más goles. Treinta minutos habían pasado, antes de que volviéramos a hacer anotaciones en nuestro block. Al cumplirse el 31, un envío del ataque forastero por el lado izquierdo, hace que el balón cruce peligrosamente por delante del portal de Guti, saliendo fuera de banda, no sin antes haber proporcionado un susto a todos. Tres minutos después, Arrastía conectaba un magnífico chutazo con marchamo de gol. Nosotros y los espectadores situados a nuestro alrededor, veíamos ya entrar el balón en el marco, tal como iba lanzado desde el lado derecho y a considerable distancia. Pero, en el instante en que la pelota debía transpasar la línea decisiva, surgió el puño de Guti, evitándolo, aunque fuera a costa de ceder córner.

Habían quedado sin premio dos buenas oportunidades, a las que correspondieron los de casa en la misma cuantía. La primera vez, a los 39 minutos. Fábregas se internó veloz y desde cerca, largó un disparo, muy bien detenido por Vallejo. Un minuto más tarde, Ferreiro queda en inmejorable posición y situación ante el meta iruñés, pero se entretiene un instante y cuando chuta, sólo consigue estrellar el balón en el cuerpo de Vallejo, perdiendo una ocasión a todas luces propicia.

Concluye el partido con el tres a cero que ya campeaba en elmarcador durante el descanso; un resultado favorable y claro, pero pobre para lo que se esperaba que hubiera podido ser.

En el Burgos anduvieron bien Guti y la zaga, formada por Paquito, Pestaña y Arsenio. Más bajos Astorga y Matute. Fábregas y Elósegui, con Pita, destacaron en la vanguardia, quedando en otro plano Ventisca y Ferreiro.

El Real Unión puso entusiasmo y buena voluntad. Gallastegui bulló mucho, Arrastía buscó y creó algunas oportunidades. Todos, en fin, trataron de hacer lo posible, pero se impuso la superioridad de conjunto del Burgos. De ahí que su triunfo sea indiscutible.

VICTOR MANUEL

RESULTADOS Y CLASIFICACIONES

PRIMERA DIVISION

At. Bilbao, 3; Zaragoza, 1.
Español, 5; Oviedo, 1.
Córdoba, 0; Las Palmas, 0.
Murcia, 0; Barcelona, 2.
R. Madrid, 3; Elche, 0.
Coruña, 0; At. Madrid, 1.
Levante, 3; Betis, 1.
Sevilla, 1; Valencia, 1.

	J.	G.	E.	P.	F.	C.	P.
REAL MADRID	19	12	5	2	43	13	29+ 9
ATLETICO DE MADRID	19	13	2	4	36	19	28+10
ZARAGOZA	19	12	2	5	37	21	26+ 6
BARCELONA	19	11	0	8	47	28	22+ 4
VALENCIA	19	9	4	6	32	21	22+ 4
CORDOBA	19	9	3	7	19	25	21+ 1
SEVILLA	19	9	2	8	25	29	20
ELCHE	19	8	2	9	23	28	18— 2
ATLETICO DE BILBAO	19	8	2	9	24	30	18
LAS PALMAS	19	6	6	7	22	29	18
BETIS	19	6	5	9	25	25	17— 1
ESPAÑOL	19	8	0	11	26	24	16— 4
LEVANTE	19	6	4	9	27	33	16— 4
MURCIA	19	2	9	8	20	37	13— 5
OVIEDO	19	4	3	12	13	36	11— 7
CORUÑA	19	4	1	14	12	33	9—11

SEGUNDA DIVISION

(Grupo primero)

Langreo, 5; Indauchu, 1.
Gijón, 2; Baracaldo, 1.
Hospitalet, 5; Orense, 0.
Europa, 1; Osasuna, 0.
BURGOS, 3; R. Unión, 0.
R. Sociedad, 2; Santander, 0.
Sabadell, 1; Pontevedra, 0.
Celta, 4; Badalona, 1.

	J.	G.	E.	P.	F.	C.	P.
PONTEVEDRA	19	13	3	3	33	10	29+11
GIJON	19	8	8	3	46	22	24+ 4
SABADELL	19	11	2	6	30	24	24+ 4
REAL SOCIEDAD	19	10	3	6	44	28	23+ 3
INDAUCHU	19	6	8	5	37	28	20
SANTANDER	19	7	5	7	35	32	19+ 1
BURGOS C. F.	19	6	7	6	26	24	19+ 1
CELTA	19	6	6	7	23	23	18
HOSPITALET	19	8	2	9	31	35	18— 2
ORENSE	19	5	8	6	21	28	18
BARACALDO	19	7	2	10	30	35	16— 2
OSASUNA	19	6	4	9	17	21	16— 4
BADALONA	19	5	6	8	19	26	16— 2
EUROPA	19	5	6	8	20	36	16— 4
LANGREO	19	6	3	10	24	38	15— 3
REAL UNION	19	5	3	11	16	31	13— 5

(Grupo segundo)

At. Ceuta, 2; Melilla, 0.
Valladolid, 1; Algeciras, 0.
Tenerife, 0; Huelva, 0.
Cádiz 0; Abarán, 0.
Hércules, 1; Mallorca, 0.
Constancia, 1; Málaga, 0.
Granada, 2; Mestalla, 0.
Onteniente, 4; C. Sotelo, 0.

	J.	G.	E.	P.	F.	C.	P.
MALAGA	19	10	4	5	33	14	24+ 6
VALLADOLID	19	11	2	6	34	16	24+ 4
GRANADA	19	8	8	3	34	21	24+ 4
MALLORCA	19	11	2	6	22	19	24+ 6
ATLETICO DE CEUTA	19	10	3	6	25	18	23+ 5
CALVO SOTELO	19	8	4	7	26	30	20+ 2
HUELVA	19	8	3	8	24	24	19+ 1
MELILLA	19	6	6	7	17	25	18— 2
HERCULES	19	9	0	10	35	26	18
CADIZ	19	6	6	7	22	27	18— 2
TENERIFE	19	6	5	8	13	20	17— 3
ALGECIRAS	19	7	2	10	18	21	16— 2
MESTALLA	19	6	4	9	21	30	16— 2
ONTENIENTE	19	7	2	10	26	30	16— 6
ABARAN	19	5	4	10	13	29	14— 6
CONSTANCIA	19	4	5	10	17	31	13— 7

TERCERA DIVISION

(Grupo IV)

Alfaro, 5; Aurrerá,0.
Touring, 1; Mondragón, 5.
Azcoyen, 1; Logroñés, 1.
Alavés, 3; Beasain, 0.
MIRANDES, 2; Euskalduna, 1.
Oberena, 3; Calahorra, 0.
Chantrea, 1; Eibar, 1.
Motrico, 2; S. Sebastián, 2.

	J.	G.	E.	P.	F.	C.	P.
ALAVES	19	14	3	2	44	22	31+13
EUSKALDUNA	19	11	4	4	35	18	26+ 6
EIBAR	19	11	3	5	48	18	25+ 7
OBERENA	19	8	6	5	33	23	22+ 4
LOGROÑES	19	8	5	6	30	23	21+ 1
TOURING	19	9	2	8	37	29	20
AURRERA	19	9	2	8	31	31	20+ 2
ALFARO	19	8	3	8	27	34	19— 1
CHANTREA	19	7	4	8	29	26	18
BEASAIN	19	7	3	9	22	28	17— 3
SAN SEBASTIAN	19	5	7	7	26	27	17 —1
MOTRICO	19	6	3	10	26	36	15— 3
CALAHORRA	19	5	5	9	14	31	15— 3
MONDRAGON	19	5	4	10	42	51	14— 6
DEPORTIVO MIRANDES	19	5	3	11	31	44	13— 7
AZCOYEN	19	3	5	11	20	38	11— 9

(Grupo XIII)

ARANDINA, 0; Júpiter, 1.
Salmantino, 0; JUVENTUD, 1.
Ponferradina, 0; Europa, 0.
Astorga, 2; Medinense, 1.
Béjar, 3; La Bañeza, 1.
Sabero, 0; C. Rodrigo, 0.
Peñaranda, 0; Hullera, 2.
Leonesa, 0; Salamanca, 0.

	J.	G.	E.	P.	F.	C.	P.
SALAMANCA	19	15	2	2	50	15	32+14
BEJAR	19	13	2	4	50	16	28+10
PONFERRADINA	18	9	5	4	42	24	23+ 5
DEPORTIVO JUVENTUD	19	10	3	6	26	25	23+ 3
MEDINENSE	18	11	0	7	33	21	22+ 2
LEONESA	18	7	5	6	30	23	19+ 1
HULLERA	16	8	3	5	31	19	19+ 7
LA BAÑEZA	18	6	6	6	23	21	18— 2
GIMNASTICA ARANDINA	18	7	4	7	30	27	18— 2
JUPITER	18	7	3	8	23	23	17— 3
EUROPA DELICIAS	19	5	5	9	30	30	15— 5
CIUDAD RODRIGO	19	4	6	9	26	31	14— 4
SABERO	18	3	8	7	16	33	14— 2
ASTORGA	19	3	5	11	18	37	11— 9
SALMANTINO	19	4	4	11	19	46	12— 6
PEÑARANDA	19	4	1	14	18	74	9— 9

Electra de Burgos, S. A.

Distribuidora de Iberduero

Se pone en conocimiento de los abonados de esta sociedad que para la puesta en servicio de nuevas instalaciones en esta capital, previo conocimiento y autorización de la Delegación de Industria de esta provincia, el día 27 del actual, efectuaremos cortes parciales de dos horas de duración, aproximadamente, entre las 8 horas de la mañana y las 6 horas de la tarde, al centro de transformación Galletas Burgos.

El corte anunciado afectará a todos los abonados en cuyo recibo figure, como sector, el número 210.

En caso de realizarse los trabajos antes de la hora indicada, se restablecerá el servicio sin previo aviso.

SEÑORA:

Si es Vd. poseedora o está interesada en las famosísimas

LAVADORAS AUTOMATICAS

Y

SECADORAS

Crolls

queda invitada a presenciar las demostraciones prácticas que, los días 28 y 29 del actual, tendrán lugar en

Auto BAZAR

Anamar

Calle Madrid, 10 — BURGOS — Teléfono 6643

Una Guía Social para educadores publicada por las Semanas Sociales de España

Es un magnífico esfuerzo orientado a la formación de la infancia

Un grupo de expertos, coordinados por el Seminario de Formación Social de las Semanas Sociales de España, acaba de editar una Guía de Formación Social dirigida a educadores que trabajan con adolescentes. Se trata de un magnífico esfuerzo en materia de tan necesaria atención, que se ha visto recompensado por la plenitud del logro.

LLAMADA DE JUAN XXIII

La actividad del Seminario de Formación Social, como dice Mons. José María Bueno Monreal, Cardenal arzobispo de Sevilla y presidente de la Comisión Episcopal de Apostolado Social, constituye una respuesta a la sugerencia de Juan XXIII en la encíclica "Mater et Magistra", en la que se leen párrafos como éste:

"Llamamos, por tanto, la atención sobre la necesidad de que nuestros hijos sean también educados socialmente... La doctrina social cristiana es una parte integrante de la concepción cristiana de la vida".

El Papa continuaba: "Nos apremia axhortar a que, por medio de cursos ordinarios y en forma sistemática, se extienda la enseñanza a todos los seminarios y a todos los colegios católicos de cualquier grado. Se introduzca, además, en los programas de instrucción religiosa de las parroquias y de las asociaciones de apostolado de los seglares; se difunda con los medios modernos de expresión: periódicos, revistas, publicaciones de divulgación y científicas, radio y televisión".

PROPOSITO DE LA GUIA

En este sentido está proyectada y redactada la Guía que es instrumento orientador para las personas a cuyo cargo están niños y niñas a los que conviene formar con la mentalidad propia de su tiempo. El propósito de este libro es ayudar a crear la mentalidad del hombre social, solidario, abierto y cooperador con sus semejantes, que piden nuestros días. Es ese hombre apto para el diálogo, de conciencia amplia y deseos de la renovación que, por boca de Paulo VI, desea la Iglesia.

En la presentación del volumen, José María Riaza Ballester, director del Seminario de Formación Social y profesor de Doctrina Social de la Iglesia en la Facultad de Ciencias Políticas y Económicas de la Universidad de Madrid, comenta que la introducción de un sentido social en la docencia no es tarea sencilla ni rápida, pero insiste en la necesidad de consolidar un movimiento definitivo que cree conciencia social en el país, ausente de este problema, en general.

El índice consta de cinco capítulos cuyos títulos son: Formación Social, Nuestra Realidad Social, Actitudes Cristianas que hay que desarrollar, La Educación es un Proceso de Socialización y Aplicación a Diversos Niveles o Ambientes. Además se incluyen seis anexos con datos y cifras sobre el panorama social, notas acerca de la formación humana y social a través de la enseñanza de la historia, guía del cine social, test de actitudes sociales, sociogramas al servicio de la formación social y bibliografía.

DOS FOLLETOS DE FORMACION SOCIAL DEL NIÑO

Igualmente debidos a esta Comisión han salido de imprenta dos folletos de la colección "Formación Social", titulado el primero: "La Formación Social del Niño" y el segundo "Psicopedagogía de la Educación Social de la Infancia". Ambos están enfocados hacia la educación de la infancia en el sentido de hacerla más capaz del uso de la libertad que Dios le ha otorgado y más consciente de su calidad de persona, objeto de Redención. Tanto la primera publicación como la siguiente están cuidadosamente impresas, ilustradas con viñetas modernas y atractivas y redactadas en estilo conciso y ameno por lo que son gratas de lectura a la par que útiles como elementos educativos.

"PRENSA ASOCIADA

¡¡SERVIDORA DOMESTICA!!

Para tu veraneo o vacaciones, solicita de la Entidad Médica del Montepío Nacional del Servicio Doméstico el Volante de Asistencia Sanitaria.

Electra de Burgos, S. A.

Distribuidora de Iberduero

Para la puesta en servicio de nuevas instalaciones en esta capital efectuaremos, previo conocimiento y autorización de la Delegación de Industria, un corte en el suministro de energía eléctrica, el día 27 del actual desde las 9.30 horas de la mañana hasta las 11 horas de la misma aproximadamente, a los centros de transformación siguientes:

Gamonal I, Hostal del Cid, García Collantes, Parque de Intendencia e Iberhens.

El corte anunciado afectará a todos los abonados en cuyo recibo figure como sector alguno de los números siguientes:

500 — 520 — 700 — 840 y 845

En caso de realizarse los trabajos antes de la hora indicada se restablecerá el servicio sin previo aviso.

A propósito de una conferencia

Peñaranda-Clunia

El catedrático de la Universidad de Valladolid y director de las excavaciones arqueológicas de Clunia, doctor don Pedro Palol y Satellas, disertaba el jueves pasado en la sede de la Institución Fernán González de Burgos, dando a conocer el balance de los trabajos realizados hasta la fecha, bajo su dirección, en las ruinas de aquella ciudad romana, los cuales han sido tan fructíferos que han situado en un plano nacional el interés despertado por el yacimiento de Clunia y en relación con la Dirección general de Bellas Artes, dice, está en estudio la constitución de un Patronato, lo cual permitirá la asistencia técnica y económica del Ministerio de Educación Nacional.

Explica el señor Palol, en su brillante conferencia, los planes que fundamentalmente van a desarrollarse en la próxima labor de ordenación de las ruinas hasta ahora excavadas, entre otros, la colocación de carteles indicadores de los itinerarios arqueológicos para la visita; en un posible concurso nacional para anunciar en carteles turísticos la ruta que conduce a tan atrayente paraje, único en la provincia.

Sin duda alguna, los trabajos de investigación arqueológica que está realizando el señor Palol y Satellas en la antigua ciudad de Clunia, revisten importancia extraordinaria, abrigando la esperanza de que en aquel recinto se establezca un taller museo y un albergue residencial para investigadores, unido al proyecto de la Dirección general de Bellas Artes, de que Clunia, con su magnífico anfiteatro, quede incluido en el proyecto de teatros romanos, podemos afirmar con sobrado fundamento, que la ciudad de Sergio Sulpicio Galba ha de ser uno de los focos turísticos más importantes de nuestra provincia burgalesa, sin olvidar, que para llegar a ella, partiendo de la carretera general Madrid-Irún, en punto también turístico de Aranda de Duero, se halla en ruta la villa señorial de Peñaranda, monumental y artística, distante tan sólo 12 kilómetros de Clunia.

Y, a esta sazón, señalamos como una de las más sugestivas rutas provinciales: Aranda, La Vid, Peñaranda, Clunia, Huerta de Rey, Caleruega, Silos, Covarrubias, Lerma y Burgos.

Hoy, con los estudios y proyectos que se están realizando en torno a Clunia y con los nobles deseos de la Subsecretaría de Turismo para una ordenación perfecta de planes turísticos, no dudamos entre en estudio la ruta señalada, haciendo intensa propaganda en guías, indicadores, folletos, fotografías, carteles murales, Radio y TV.

También sería un acierto que en estos lugares, apartados de las grandes urbes, se construyan modestos albergues, típicos mesones o posadas donde el viajero encontrará feliz descanso al calor de la gran chimenea castellana, saboreando el guiso del cordero lechal de la serranía y degustado el rico vino de la Ribera de Aranda

Domingo XIMENO

(Delegado local de Turismo en Peñaranda de Duero)

AUMENTAN EN ESPAÑA LAS MIGRACIONES INTERNAS

En tres años un millón de españoles cambiaron su región de residencia

Barcelona, Madrid, Vizcaya y Valencia las que reciben más inmigrantes

De Granada, Badajoz, Córdoba y Jaén es de donde se marcha más gente

Por A. DE MUGUZABAL

ESPAÑA ha sido siempre tierra de emigrantes. Se habla ahora y no se acaba de la marcha de obreros a Suiza, Francia o Alemania, pero la verdad es que en todos los tiempos se han marchado españoles a trabajar a otras tierras. Las migraciones españolas cambian de signo o de dirección mas el fenómeno permanece. Ningún año se fueron de nuestra Patria tantos hombres como en 1920 de forma que nada nos puede pillar de nuevas ahora.

Lo que sí ha aumentado considerablemente es el éxodo interno. A cada español parece que le ha picado la mosca de la inquietud y que busca acomodo y medios de vida en regiones distintas de la nuestra. En los últimos tres años aproximadamente un millón de compatriotas decidió que podía vivir mejor unos kilómetros más al Norte o más al Sur, pues aunque prevalecen las regiones de inmigración y las de emigración, unas y otras ven salir y entrar viajeros aunque lógicamente con saldos muy diferentes.

BARCELONA, A LA CABEZA

La provincia de Barcelona vio emigrar en el último trienio a 85.790 personas pero llegaron de otras regiones nada menos que 299.147. El saldo deja para Barcelona un total positivo de 213.357. Es decir, casi un cuarto de millón de aumento en el número de habitantes aparte del puramente vegetativo. Casi la mitad del movimiento migratorio interno ocurrió en la gran provincia catalana. Le siguieron en importancia, según nos dice Guindos Vera en "Información Comercial Española", Madrid, Vizcaya y Valencia, en este orden.

Hasta la capital española llegaron en el trienio que comentamos 91.169 españoles de otras provincias que querían vivir cerca de la Gran Vía. A la vez, 24.107 madrileños dijeron que la ciudad grande no les gustaba y buscaron acomodo por otras regiones. Saldo positivo para Madrid: 67.058 habitantes más. Eso de que en Madrid lo que no hay son madrileños, habrá que irselo diciendo a otras regiones que en proporción a sus poblaciones reciben mucho más forasteros y se les marchan muchos más indígenas. Pero sigamos con los números.

Vizcaya, la industriosa recibió a 84.622 españoles de otras zonas y dejó escapar 42.043. Y Valencia, la cuarta en saldo inmigratorio positivo, vió salir 43.304 de sus hijos y entrar a 78.319 forasteros que prefieren los aires mediterráneos.

Siguen a estas provincias, de más a menos, las siguientes: Guipúzcoa, Alicante, Gerona, Tarragona, Castellón, Alava, Zaragoza, etc., hasta llegar a Las Palmas, que, aunque solamente sea con 505 inmigrantes de superavit, figura entre las provincias españolas que vieron llegar a más compatriotas de los que se marcharon.

LA OTRA CARA DE LA MONEDA

En la estampa contraria, o mayor que los inmigrantes, sea donde la emigración fue mayor que los inmigrantes, Granada figura en cabeza con déficit grande. De la bella ciudad andaluza se marcharon 40.479 granadinos y solamente llegaron 5.441 forasteros. El saldo es negativo por 35.038 personas.

Le sigue a Granada, en primer lugar, Badajoz, con un signo negativo de 33.688 entre los que llegaron y los que se fueron; la resta consabida nos dice que de Córdoba se marcharon 30.719 habitantes más de los que arribaron; y que Jaén se quedó con 29.626 vecinos menos por culpa de la emigración. La larga lista de las treinta y seis provincias españolas con saldo migratorio negativo se prolonga hasta Oviedo cuyo pasivo es solamente de 1.622 emigrantes y Lérida, que figura la última de la lista con solamente 895 indígenas que prefirieron marcharse sobre los forasteros que la eligieron para vivir. El caso de Lérida es curioso porque su movimiento migratorio es fuerte, pero lo que ocurre es que aparece muy igualado. Llegaron nada menos, para el número de habitantes de la provincia, que 14.439 forasteros, pero se marcharon 15.334 leridanos. Saldo tan mínimo la coloca al final de la tabla de los negativos y muy próxima a entrar en la minoría de las que ofrecen cifras positivas.

Las migraciones internas ofrecen, sin duda, conclusiones muy importantes para economistas y sociólogos. Poseen la ventaja de que, en el total español, no son nunca una pérdida definitiva de población sino un simple cambio de presiones demográficas que, en todo caso, habrá que orientar o canalizar hasta lograr un equilibrio conveniente. Quizá, por otro lado, compense el mayor conocimiento y entendimiento entre los hombres de España, no recluídos ya en sus terruños sino mezclados y conviviendo en empresas comunes.

EMIGRACION A EUROPA

Francia, Alemania, Suiza, Bélgica y Holanda son los principales países europeos receptores de nuestra disponibilidad migratoria. Hay que tener en cuenta que la exclusión de Inglaterra obedece al hecho de que no existe convenio de emigración de nuestro país con Gran Bretaña, con lo que practicamente toda la emigración que se dirige hacia ese país es emigración no asistida y, por lo mismo, incontrolada, con pasaporte expedido sin intervención de las autoridades del Ministerio español de Trbajo. Como cifra meramente estimativa se puede aludir 40.000 personas, dato éste que habrá de precisarse en ulteriores informes.

Hay en nuestra emigración europea un matiz diferenciador con respecto a la de ultramar, y es el hecho de ser aquella una emigración no permanente o por tiempo indefinido como, en líneas generales, venía siendo la de ultramar, sino una simple emigración temporal, en el sentido de que quien emigra a Europa lo hace por período cierto y determinado y, sobre todo, con ánimo de regresar.

No obstante, aún dentro de esta temporalidad, es necesario distinguir dos tipos de emigración. la agrícola de campaña, dirigida fundamentalmente a Francia, determinada por actividades agrícolas con retorno inmediato, y la emigración de duración superior a seis meses.

Puede ofrecer un importante elemento de comparación de la emigración española con la del país europeo de características más similares a España, que es Italia, en el período comprendido entre los años 1958-1962, ambos inclusive, que arroja en emigración europea, 447.136 para España de salidas reales, frente a 1.256.098 que corresponde a Italia. La comparación es significativa, dado que las salidas reales de italianos casi triplican las de españoles para Europa.

TRABAJADORES FRONTERIZOS

Es necesario distinguir dos grupos: los que trabajan en Gibraltar y residen en municipios españoles vecinos y los que trabajan en Francia con residencia en municipios españoles de Guipúzcoa y Navarra principalmente. En lo que a Gibraltar respecta el número de trabajadores fronterizos es claramente decreciente a partir del año 1953. Navarra y Guipúzcoa dan un promedio numérico de unos 3.000.

La acción asistencial tiene en cuenta las ayudas previstas por las normas para aplicación de los planes de inversiones del fondo nacional de Protección al Trabajo, los convenios de Seguridad Social celebrados por España con otros países y la acción asistencial en su acepción estricta de ayudas a nuestro trabajadores en el extranjero, ya sean ayudas colectivas (fundamentalmente a centros españoles en el extranjero) o individualizadas, consistentes en becas, asistencia social y benéfico-sanitaria, o bien la consistente en materia cultural y recreativo y la llamada de repatriación asistida.

Por lo que a ingresos procedentes de emigrantes respecta, habrá que tener en cuenta la partida de "donaciones privadas" que figura en el Instituto Español de Moneda Extranjera, generalmente entendida como compuesta por remesas de emigrantes, en la que los datos correspondientes al año 1963 dan un total de doscientos millones de dólares. A esta partida habrá que añadir, probablemente, las cantidades que en moneda extranjera traén físicamente los españoles cuando regresan a su patria, más la que, de la misma forma, traen los trabajadores fronterizos o de temporada. Por ejemplo, para el año 1962, el ingreso en divisas de los trabajadores agrícolas de temporada españoles en Francia, se ha cifrado en 105.500 francos nuevos.

MARTES

1,00 Avance de telediario.
1,03 Nuevos ricos. Telefilm.
1,30 El mundo en que vivimos. Ciencia y música.
2,00 Sonría, por favor.
2,50 En antena. El cine.
3,00 Telediario.
3,20 Punto de vista.
3,30 Cuestión de carácter (II)
3,50 Revista para la mujer.
4,00 Rodeo. Teleflim seriado.
5,00 Final.
7,00 Avance de telediario.
7,03 Temas de nuestro tiempo.
7,30 Inglés para todos.
7,32 Temas de nuestro tiempo.
7,55 Información cultural.
8,00 Hombres de Oeste.
8,30 Aventura.
8,50 Dibujos animados.
9,00 El séneca de los juguetes.
9,30 La familia por dentro.
9,45 Telediario.
10,00 La unión hace la fuerza.
11,00 Los intocables: "La cada".
12,00 Telediario, despedida y cierre.

MIERCOLES

1,00 Avance de telediario.
1,03 El vagabundo de las islas. Telefilm.
1,30 El mundo en que vivimos.
2,00 Sonría, por favor.
2,50 En antena. Entrevista.
3,00 Telediario.
3,20 Punto de vista.
3,30 Cuestión de carácter (II)
3,50 Revista para la mujer.
4,00 Caravana. Telefilm.
5,00 A media voz.
5,03 Final.
6,30 Por tierra, mar y aire.
7,00 El campo.
7,03 Orientación profesional.
7,30 Temas de nuestro tiempo.
7,55 Información cultural.
8,00 Sala de conciertos: José Iturbi.
8,30 Dibujos animados.
8,40 Rumbo a lo desconocido.
9,30 Encuesta.
9,50 Telediario.
10,00 Esta es su vida.
10,30 Primera fila. "Suspense en amor", de L. Fodor.
12,00 Telediario, despedida y cierre.

Iberia RADIO TELEVISION

Comercial Velo Moto

NUEVOS Y DISTINTOS

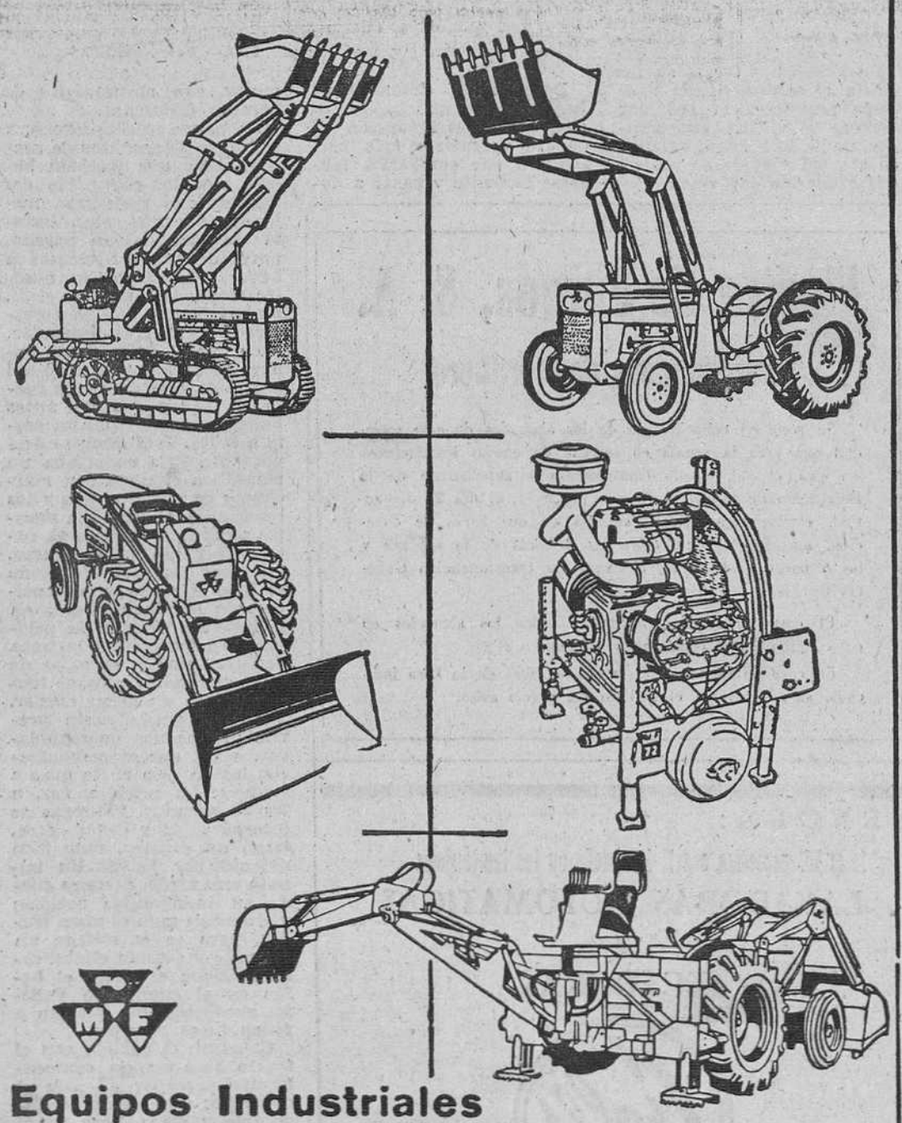

Equipos Industriales

MASSEY-FERGUSON

GARTEIZ HERMANOS Y CIA.

Se complace en participar a Vd. la apertura de su nueva SUCURSAL en esta capital

Solicite información en nuestra

NUEVA SUCURSAL

San Cosme 2 BURGOS Teléfono 5404

Guía del radioyente

Radio Castilla

Mañana.—7,55, Sintonía. Apertura. Lectura de programas. 7,58, Matinal cadena S. E. R. Buenos días, Señor, por el Padre Sopeña. El tiempo, por Mariano Medina. Deportes, por Vicente Marco. Nuestra ciudad, por Vicente Ruiz. En menos que canta un gallo. Humor. Juego para listos. Don Pepito Tour. Un mensaje para usted. La chacha robot. 10,00, Página mañanera. 10,15, Consultorio y quiniela Avecrem. 10,30, Bachillerato radiofónico (curso tercero). 11,15, Al compás del trabajo. 12,00, Angelus. 12,0,3, Escenario de la canción. 12,30, Capítulo 7 de "El sherif de Losatumba".

SOBREMESA. — 13,00, Discomanía, por Raúl Matas. 13,30, Discos dedicados. 14,00, Estrenos musicales: Luis Aguilé. 14,15, Noticias locales. 14,20, Tres minutos con la orquesta de Sidney Bechet. 14,30, Retransmisión del diario hablado de Radio Nacional de España. 14,45, Información financiera. 15,00, Discos dedicados. 16,00, Capítulo 7 de "Tres novelas de amor". 16,30, 16,30, Capítulo 82 de "La intrusa".

Tarde.—17,00, Capítulo 7 de "Historia de un vaquero". 17,30, Capítulo 12 de "Refugio en la nieve". 18,00, Programa en cadena: Diana Tu-tu. Preguntas sin respuesta. 18,30, Capítulo 12 de la novela "Jamás te olvidaré". 19,00, Capítulo 31 de "El bandolero". 19,30, Usted elige: Discos solicitados.

Noche.—20,00, La hora de la zarzuela: La del Soto del Parral. 20,30, Pista de baile. 21,00, Programa en cadena: Teatro de los Quintero. Humor, dinero y Colowall. 21,45, Avance informativo. 21,55, Noticiario deportivo Terry. 22,00, Retransmisión del diario hablado de Radio Nacional de España. 22,15, Noticias locales. 22,30, Música de películas. 23,000, Concierto para la noche. 24,00, Cierre.

Radio Popular

7,55, Apertura.
Primer programa. 8,00. Buenos días, Burgos. 8,05, Primer compás. 8,10, Información meteorológica. 8,15, La canción de la mañana. 9,00, Angelus. 9,01, Primera plana. 9,05, Para ustedes ritmo y compás. 10,00, Con la Prensa bajo el brazo. 10,10, Información meteorológica. 10,15, Ventana abierta. 10,30, De España y de los españoles. 10,35, Sonatina. 10,40, Suerte, vista y... ¡Orbea! 11,00, La quiniela semanal "Persan". 11,15, "Destino incierto, capítulo 33. 11,30, Bahía, ritmo y canción. 12,00, Angelus. 12,01, Al borde del camino. 12,06, Concierto miniatura. 12,16, Occidente, última hora. 12,15, Ronda de la América española. 12,30, Carnet del alma de casa. 12,45, Del brazo y por la calle. 12,55, Caricatura en el aire.

Segundo programa.—13,00, Radio-ilusión. 13,30, Felices los tenga usted. I. 14,15, Un buen tema, el tiempo. 14,30, Diario hablado de Radio Nacional de España. 15,00, La voz del corazón. 15,30, Mensaje en alta fidelidad. 15,45, Felices los tenga usted, II.

Tercer programa.—16,00, Club de amigos. 17,30, Bazar del microsurco. 18,00, Sala de conciertos. 19,00, Angelus. 19,01, Diálogos para una voz. 19,05, Cancionero español. 1915, Música en blanco y negro. 19,30, Teatro lírico.

Cuarto programa. — 20,15, A su gusto, señora. 20,30, Santo rosario en familia. 20,50, Partituras ilustres. 21,00, Tertulia española. 21,15, La Viena de Johan Strauss. 21,30, La guitarra. 21,45, La palabra del Papa. Retransmisión de Radio Vaticana. 22,00, Diario hablado de radio Nacional de España. 22,20, Información meteorológica. 22,30, Noticiario. Boletín informativo de noche. 22,45, Música de España, 23,00, Teatro de la Opera. 23,45, Compás final. 0,00, La danza de las horas. 0,02, Palabras para el silencio. 0,05, Cierre de la estación.

AMAR AL PROJIMO ES MANDATO DIVINO.

Cumple con él acudiendo a entregar tu donativo a la CAMPAÑA DE INVIERNO.

Los platillos volantes siguen de actualidad

En Inglaterra existe una revista dedicada a estudiar las pruebas a favor y en contra de la existencia de estos artefactos

LONDRES

(Crónica especial para agencia "Fiel", por Salvatore RICCI).— El último número de la "Revista de los Platillos Volantes" afirma que no puede dudarse de que cuerpos celestes no identificados vuelan periódicamente sobre la Tierra y desaparecen. La revista critica el escepticismo de los sabios, diciendo que la razón de esta incredulidad es que ningún ser viviente procedente de otro mundo se ha presentado jamás ante las autoridades de ningún país. Según la revista, los platillos volantes existen pero sus tripulantes no tienen el menor interés en entrar en contacto directo con los terrícolas.

El director de la revista, Waveney Girvan, afirma que, actualmente, no se puede establecer aún de dónde proceden los platillos volantes, pero que es indudable que las autoridades conocen datos bastante más precisos de los que están a disposición de la opinión pública. La actitud de las autoridades es comprensible, y hasta que no se haya reunido una mayor cantidad de detalles no es fácil que se haga ninguna declaración oficial.

Cuando George Adamski publicó su libro "Los platillos volantes han aterrizado" fue objeto de críticas por parte de personas que aun creyendo en los platillos, no creían que el autor del libro hubiera estado en contacto con seres de otros planetas. De todas formas, es de notar que en uno de sus libros Adamski refería haber viajado en un platillo, describiendo el fenómeno que llamó "moscas de fuego", muchos años antes de que John Glenn contemplara el mismo fenómeno cuando giraba en torno a la Tierra en su cápsula espacial.

Girvan recuerda haber presenciado personalmente el vuelo de un platillo". Sucedió, relata, en Hampshire, en 1951. Desde su coche pudo ver un disco que volaba a poca altura. La cúpula era de color cobre brillante, se dirigía de Este a Oeste y la velocidad era lo suficientemente lenta como para que no pudiera confundirse con cualquier medio normal de transporte aéreo. Era difícil calcular las dimensiones. El propio Girvan no quería creer sus ojos y al escribir sobre el hecho trató de darle una explicación más vulgar, suponiendo que se trataría de algún sistema secreta. Algún tiempo después se convenció de que, en efecto, el objeto no era ninguna clase de artefacto construido en nuestro planeta.

Girvan mira al futuro con mayor emoción. Está convencido de que en cualquier momento puede ocurrir algo verdaderamente sensacional. Trazando gráficos según las declaraciones de la gente que dice haber visto platillos, se pueden apreciar claramente círculos perfectos que rodean la Tierra. Girvan está seguro de que pronto se disipadremos de dudas sobre el significado de estos fenómenos.

Como prueba de su imparcialidad, Gilvan publica en su revista artículos que pretenden demostrar la inexistencia de los platillos volantes. Girvan refiere que en una ocasión un mucha cho consiguió fotografiar en Sheffield cinco objetos con cúpula que los funcionarios del Ministerio de Aeronáutica identificaron como partículas de hielo. El mismo Ministerio afirmó con ocasión de otro informe sobre un objeto aparecido en pantallas de radar, que se trataba de un balón meteorológico lanzado por una Universidad cercana. Después de las oportunas investigaciones, se comprobó que no se había lanzado ningún globo y que de todas formas no hubiera podido verse en una pantalla de radar. Sin embargo, el Ministerio no prosiguió las investigaciones.

¡¡AMA DE CASA!!

Antes de desplazarte a tu residencia habitual debes solicitar de los Servicios Médicos del Montepío Nacional del Servicio Doméstico "el Volante de asistencia sanitaria" y tener derecho a ella si necesitas en la localidad donde te trasladas

DEPORTES 12

LA QUINIELA GANADORA

At. Bilbao - Zaragoza	1
Córdoba - Las Palmas	x
Murcia - Barcelona	2
R. Madrid - Elche	1
Coruña - At. Madrid	2
Levante - Betis	1
Sevilla - Valencia	x
Langreo - Indauchu	1
R. Sociedad - Santander	1
Sabadell - Pontevedra	1
Hércules - Mallorca	1
Constancia - Málaga	1
Granada - Mestalla	1
Celta - Badalona	1

PARTIDOS PARA LA PROXIMA JORNADA

PRIMERA DIVISION

Las Palmas - Coruña.
Barcelona - Levante.
Valencia - Español.
Zaragoza - Sevilla.
Betis - At. de Bilbao.
Oviedo - Real Madrid.
Elche - Córdoba.
At. de Madrid - Murcia.

SEGUNDA DIVISION

(Grupo primero)

Santander - Hospitalet.
Pontevedra - Europa.
Baracaldo - Celta.
Badalona - U. P. Langreo.
Indauchu - Sabadell.
Real Unión - Gijón.
Orense - BURGOS.
Osasuna - Real Sociedad.

Grupo segundo

Málaga - Tenerife.
Mestalla - Cádiz.
Algeciras - Onteniente.
Calvo Sotelo - At. de Ceuta.
Melilla - Granada.
Mallorca - Valladolid.
R. de Huelva - Hércules.
Abarán - Constancia.

Sigue en auge el problema arbitral

Ahora es Medina Iglesias el recusado por el Coruña

La Coruña.—Es muy probable que se produzca un nuevo caso arbitral a juzgar por como se desarrolló el encuentro de ayer tarde en Riazor, entre el Atlético de Madrid y el Deportivo de la Coruña.

El árbitro del encuentro señor Medina Iglesias del Colegio asturiano abandonó el terreno de juego hora y media después de terminar el partido, en un "jeep" de la Policía Armada y escoltado por la Policía. Parece ser que el árbitro ha consignado en el acta el irregular comportamiento del público, que le ha arrojado almohadillas y algunas botellas. Y la incorrecta actuación de los propios jugadores coruñeses.

No obstante a lo que figura en el acta y que dió lugar efectivamente, a un gran escándalo en el estadio de Riazor, la directiva del Deportivo de la Coruña, reunida después de terminar el encuentro, acordó recusar, ante la Nacional al señor Medina Iglesias, con lo cual se plantea un nuevo caso ante la Federación.

Otro nuevo triunfo del Juventud (1-0) y en campo ajeno: el del Salmantino

Josele fue expulsado, mediada la segunda parte

Salamanca.—En el Calvario, Salmantino, 0; Juventud de Burgos, 1.

A las órdenes del colegiado señor Gutiérrez de León, los equipos ofrecen las siguientes alineaciones:

SALMANTINO.—Cefe; Durán, Pereira, Granados; Hernando, Robles; Cordero, Montero, Merino, Miche, Pérez Coco.

JUVENTUD.—Valle; Caballero, Sistiaga, Rivero; Redondo, Bartolo; Prieto, Josele, Torrespardo, Obeso, Arahuetes.

Salió el Juventud con algunas preocupaciones defensivas, situando a los dos medios un tanto retrasados y los dos interiores ocuparon la posición de la línea medular, con el delantero centro en punta y los extremos un poco cerrados para cubrir la zona que dejaba desierta el retraso de los interiores, una serie de contraataques para romper la barrera salmantinista con el propósito de ganar tiempo y adelantarse en el marcador al equipo local.

La táctica del equipo salmantino era, por el contrario, abierta de ataque, pero en el centro del campo no podían dominar ni crear el suficiente peligro para vulnerar la puerta de Valle.

A los cinco minutos de comenzado el encuentro hay la primera oportunidad de gol. Robles se adentra en el área, cede a Montero y cuando ya casi el cancerbero burgalés estaba batido, tira incomprensiblemente fuera.

Hay una reacción del Juventud que se adueña en estos minutos de la situación, creando también, por su parte, momentos de peligro para la integridad de la puerta de Cefe. A no ser por la buena actuación de éste y de Pereira, hubiera finalizado el primer tiempo con algún gol a favor de los visitantes.

La primera parte ha sido la más movida de las dos, sin duda porque las fuerzas acudían a los jugadores y podían, con juego veloz y rápido, crear situaciones de peligro, pero como en tantas otras ocasiones hemos visto, los delanteros no tienen la suficiente inspiración para poner colofón final al juego hilvanado del centro del campo.

A partir del minuto 25, el Juventud se dió cuenta que el conjunto que tenía enfrente no era lo suficientemente peligroso y adelantó a sus hombres, jugando a partir de este momento con todos los jugadores en línea, sometiendo, eso sí, a un férreo marcaje a la vanguardia local.

Con la tónica de rápidos contrataques y fallos en ambas delanteras, finaliza la primera mitad con empate a cero en el marcador.

En el segundo tiempo, los ánimos se excitaron un tanto y surgieron los brotes de juego peligroso que el árbitro señor Gutiérrez, de León, no supo ni pudo cortar. Así en el minuto 20, el interior burgalés Josele, se iba a la caseta, por una entrada antirreglamentaria al medio Robles.

Con un jugador menos, los burgaleses cedieron un poco en la presión y entonces el Salmantino se fue hacia la puerta de Valle con más decisión que antes, pero con peor puntería aún. Anotamos, en el minuto 24 un magnífico tiro de Miche que Valle, con apuros, envió a córner.

En el minuto 29, hay otra magnífica oportunidad de adelantarse en el marcador, pero Cordero por querer hacer el remate de forma espectacular, envió el balón por encima del larguero.

Y en el minuto 44, llegó el gol burgalés que le daba la victoria y los dos puntos. Una penetración de Arahuetes hacia la puerta de Cefe dió lugar a un tiro de aquél y el defensa Granados cambió la trayectoria del balón, al despejar, descolocando al portero y ayudando al balón a introducirse en la red. Uno-cero, por tanto y dos puntos más que se marchan del Calvario con el consiguiente perjuicio para el equipo local que al mismo tiempo perjudica la posición del Salamanca.

En cuanto a la actuación del señor Gutiérrez de León, apenas vale comentario. Sin autoridad en el campo permitió que llegase la expulsión cuando podía haber sido evitada.

MENCHETA

COMENTARIO

Salamanca.—Este Juventud que hemos visto esta tarde ha sido totalmente diferente y más inferior al que vimos con el Salamanca. Su juego ha estado basado en dos hombres: Josele, antes de la expulsión y Torres Pardo, este último bien situado siempre porque la veteranía es un grado, y él de esto sabe mucho. Indudablemente, la línea mejor del conjunto burgalés, si como línea tenemos que juzgar, ha sido la defensa, con tres hombres pletóricos de facultades, respaldados por un joven cancerbero que tiene mucho de promesa. Ha sabido realizar, indudablemente, buenos contraataques y quizás lo que le haya hecho alzarse con la victoria ha sido su forma física que pudimos apreciar a través de todo el encuentro en sus hombres.

El Salmantino, por su parte, se desfondó un poco a mediados del segundo tiempo, tratando de suplir esa falta de preparación con el entusiasmo, pero fue virtud que solamente es apreciable en los graderíos, pero a efetos de resultado lo único que puede suplir son los goles y por desgracia estos no llegaron.

En definitiva, un encuentro que ha tenido todas las facetas del fútbol, momentos de fútbol equilibrado de velocidad, con pase al primer contacto y otros de menor clase, más apagado, llegando en ocasiones a ser casi soporífero. Pero con esto y con la pimienta que le echó el señor Gutiérrez de León con sus constantes equivocaciones y la expulsión, el aficionado salió conforme, aunque no contento por lo adverso del resultado. — MENCHETA

Ha dado comienzo el campeonato provincial de balonmano

En la Ciudad Deportiva se inició el campeonato provincial de balonmano en el que participan cinco equipos, dándose los siguientes resultados:

Arlanza F. J., 10; Automovilismo, 11.

Escuela de Aparejadores, 12; Sanidad, 11.

Descansó Infantería.

Baloncesto

El equipo nacional francés derrotó al italiano por 74-62

En partido de eliminatoria para el Campeonato de Europa

Varese (Italia). — El equipo nacional francés de baloncesto ha derrotado al de Italia por 74-62 (descenso 38-27) en partido internacional correspondiente al torneo eliminatorio para los Campeonatos de Europa que han de disputarse en Moscú.

Yugoslavia ha derrotado en Belgrado a Francia por 85-66, el martes pasado.

Por 52-51 venció el Arlanza al Valladolid

El domingo se disputó en el frontón cubierto el anunciado partido entre el Arlanza y el Real Valladolid, ambos de la Segunda División de baloncesto.

Casi todo el encuentro, salvo en los primeros minutos, se desenvolvió con frecuentes igualadas. La primera favorable a los vallisoletanos por 27-22, registrándose no pocas personales por cuya causa Astorqui y Pérez salieron del campo en el segundo tiempo, lo mismo que Roberto Alonso del Valladolid. Se llegó al final con igualada que resolvió Terán al lanzar dos libres en los últimos segundos. Con ello el Arlanza se apuntaba el difícil triunfo por 52-51.

El Arlanza estuvo a buena altura, destacando Terán que hizo un partido completo, tanto defendiendo como atacando. Arbiraje irregular del bilbaíno Del As.

Arlanza. — Rafa, Oviedo, Astorqui, Terán, Ordóñez, Castro, Pérez y Pascual.

Real Valladolid. — Ibáñez, Arroyo, Portal, Roberto, Miguel, Gamonal, Valderrábano, Medina y Arnal.

Lea Vd. DIARIO DE BURGOS

TOROS

El sábado falleció el banderillero Juan de la Palma, hermano del matador de toros Antonio Ordóñez

Madrid.—En la tarde del sábado, a las cinco y media, falleció el banderillero Juan Ordóñez Araujo, más conocido en el mundillo taurino por «Juan de la Palma». Era el segundo hijo del que fue famoso matador de toros Cayetano Ordóñez «Niño de la Palma» y hermano de los matadores de toros Cayetano Ordóñez y Pepe Ordóñez.

Hace quince días le habían operado de una hernia y al parecer le había surgido una complicación en la sangre. Se cree saber que la muerte le sobrevino a causa de haber tomado una dosis excesiva de somníferos.

Juan de la Palma contaba 35 años de edad y estaba casado con la famosa actriz y cantante Paquita Rico. Después de actuar como novillero trabajó como banderillero durante muchos años, a las órdenes de su hermano Antonio y con él consiguió grandes triunfos, tanto en España como en América. Ultimamente había toreado con su cuñado Luis Miguel y con Victoriano Valencia.

El entierro se celebró el domingo, a las cinco de la tarde. El féretro fue sacado de la casa mortuoria a hombros de Antonio, Cayetano y Pepe Ordóñez, de «El Trianero» y de Julio Aparicio. El cortejo fúnebre se dirigió al cementerio de Nuestra Señora de la Almudena, donde recibió sepultura el cadáver de Juan Ordóñez.

NOVILLADA EN MALAGA

Málaga.—Novillos de Antonio Pérez, de San Fernando, bien presentados. Buena entrada. Aurelio Núñez, ovacionado en su primero y muy bien en el cuarto, al que mató de una gran estocada. Ovación, dos orejas, vuelta y salida al tercio. Sebastián Palomo «Linares», ovación, vuelta y saludos en sus dos toros. Miguel Soler «Gasolina», ovación, una oreja y vuelta en su primero y gran ovación, una oreja y vuelta y salida a hombros, en el último.

EL HIJO DE «CHOPERA» OPERADO

Pamplona.—En una clínica de esta capital ha sido sometido a una delicada intervención quirúrgica en el hígado, el conocido hombre de negocios taurinos Manuel Martínez. Parece ser que no se sentía bien desde su regreso de Méjico, en donde permaneció como representante de su padre, don Pablo, en el apoderamiento del diestro «El Cordobés», habiéndole aparecido últimamente la fiebre. Sometido a un detenido reconocimiento en Pamplona, por el doctor Ortíz de Landazuri, éste dictaminó que era preciso operarle con urgencia. Son muchas las personas que se interesan por el estado de «Chopera» hijo.

La esposa y una hija de Johnson se hallan también hospitalizados

Están enfermos de gripe

Washington. — El presidente Johnson, su esposa y una de sus hijas se encuentran hospitalizados en el cenal de Bethesda, aquejados de gripe.

La otra hija, Linda, fue reconocida también por los médicos, pero regresó a la Casa Blanca, donde guarda cama.

Un representante de la Casa Blanca ha informado que el presidente se encuentra perfectamente y que responde con normalidad al tratamiento que se le ha puesto para curarle el catarro que padece. Al parecer, el presidente sufre de gripe y traqueitis.

Viajante de Ferretería

Importante fábrica del Norte necesita viajante de ferretería de 30 a 35 años, conocedor del ramo, con buena cultura media, para visitar capitales de provincias. Buena retribución.

Diríjanse con "curriculum vitae" escrito a mano a ALAS núm. 842. Loyola 1. San Sebastián.

MINISTERIO DE AGRICULTURA

DIRECCION GENERAL DE MONTES, CAZA Y PESCA FLUVIAL
SUBDIRECCION DEL PATRIMONIO FORESTAL DEL ESTADO

BRIGADA DEL PATRIMONIO FORESTAL.-ZAMORA

Valladolid - Muro, 4-1.º - Teléfono 21292

ANUNCIO

1.º — Debidamente autorizado por la Superioridad se saca a pública subasta la enajenación de los productos obtenidos en los tratamientos selvícolas en el monte "Encrucijadas y agregados" de la pertenencia de Alcorcillo, que a continuación se detallan:

2.º — Lote único. — Lo constituyen unos 3.750 estéreos aproximadamente 1.500 Tm. de rollizos de corteza y 4 cms. (cuatro) en punta delgada de Pinus pinaster principalmente y en menor cantidad Pinus sylvestris, procedentes de tratamientos selvícolas en el monte denominado "Encrucijadas y agregados" N.º del Elenco Za-3033, de la pertenencia del pueblo de Alcorcillo anejo del Ayuntamiento de Rábanos de Aliste, provincia de Zamora, consorciado con el Patrimonio Forestal del Estado, al precio de tasación de 270 ptas/Tm. puesta sobre camión en cargadero del monte, lo que asciende a un total de 405.000 ptas. (CUATROCIENTAS CINCO MIL PESETAS).

3.º — Este aprovechamiento es por unidad de peso, de resultar mayor cantidad que la prevista el rematante deberá satisfacer el importe de la diferencia a los precios del remate, si resultare menor se reintegrara el rematante el importe correspondiente al déficit.

4.º — La subasta se celebrará en las Oficinas de la Jefatura Regional Leonesa del Patrimonio Forestal del Estado, calle Muro, 4 — Valladolid, ante la mesa presidida por el Ingeniero Jefe de la Brigada de Zamora y tendrá lugar el vigésimo día hábil contado desde el siguiente al de la publicación de este anuncio en el Boletín Oficial del Estado, dando comienzo a las 12 horas (doce).

5.º — Las proposiciones deberán presentarse hasta una hora antes de iniciarse la subasta, en las Oficinas de la Jefatura Regional Leonesa del Patrimonio Forestal del Estado calle Muro, 4, Valladolid, desde las 9 a las 14 horas de todos los días hábiles, en sobre cerrado en el que figurará la inscripción "Proposición que formula Don ..... para tomar parte en subasta del aprovechamiento de producto de limpias en el monte n.º Za-3033 denominado "Encrucijadas y agregados" sito en el término municipal de Rábano de Aliste, provincia de Zamora, y deberán ajustarse al siguiente modelo:

D. ....., mayor de edad, de estado ..... con domicilio en ..... calle de ..... núm. ....., o en representación de ....., ofrece por ..... Tm. ..... y por las 1.500 Tm. de rollizos con corteza y 4 cms. en punta delgada del monte n.º Za-3033 denominado "Encrucijadas y Agregados", la cantidad de ....

..... a ... de 1965

6.º — A cada proposición habrá de acompañarse justificante de haber ingresado 12.150,00 ptas. equivalente al 3 % de la Tasación como fianza provisional, así como una declaración jurada en la que el licitador manifiesta no encontrarse incurso en ninguna de las causas de incompatibilidad e incapacidad que la vigente Ley de Administración y Contabilidad del Estado señala para asistir a la subasta.

7.º — En caso de producirse empates, la subasta se adjudicará mediante pujas a la llana en el espacio de media hora.

La adjudicación se hará provisionalmente por el Presidente de la Mesa correspondiendo su adjudicación definitiva a la Subdirección del Patrimonio Forestal del Estado si no se rebasa la cifra de 500.000,00 ptas., en caso de rebasarse, su adjudicación corresponde al Ministerio de Agricultura.

El adjudicatario tendrá obligado a elevar la cifra en 8.100,00 ptas. que junto a la provisional resulta la cantidad de 20.250,00 ptas. equivalente al 5 % del precio de tasación, así como a satisfacer el importe de anuncios y tramitación del expediente e indemnizaciones facultativas que habrán de calcularse a tenor del Decreto 502/1960 del 17 de Marzo.

8.º — El pliego de condiciones especiales se encuentra de manifiesto en las oficinas de la Jefatura Regional Leonesa del Patrimonio Forestal del Estado c/ Muro, 4 - 1.º, Valladolid, Oficinas del Patrimonio Forestal del Estado en Zamora, Avenida de Víctor Gallegos, 15 y en la Secretaría del Ayuntamiento de Rábano de Aliste (Zamora). El pliego de condiciones generales de la provincia de Zamora se encuentra publicado en el Boletín Oficial de la provinia de Zamora núms. 90 y 92 del 29 de Julio de 1946 y 2 de Agosto de 1946 respectivamente.

Valladolid, 22 de Enero de 1965. — El Ingeniero Jefe, RICARDO ZAMORA GARRIDO.

Disco sorpresa "FUNDADOR"

AVISO IMPORTANTE

¡APRESURESE!

Si tiene usted ya sus 5 coronillas para canjearlas por un DISCO SORPRESA, hágalo en el curso de la actual semana, presentándolas o enviándolas por correo certificado a la Agencia DOMECQ de esta provincia, calle de Gral. Calvo número 7, o Apartado de Correos 31, BURGOS, pues el canje de coronillas por DISCOS SORPRESA terminarán el próximo viernes día 29 del actual mes de Enero.

Recuerde que con el DISCO SORPRESA puede conseguir importantes premios de entrega inmediata y que además recibirá un boleto numerado para optar al premio extraordinario de UN MILLON DE PESETAS en dinero efectivo, que se adjudicará en combinación con el Sorteo de la Lotería Nacional del próximo día 25 de Marzo.

Destacada actuación de las atletas burgalesas en Palencia

En Palencia se ha disputado el II cross internacional de campo a través, con buen tiempo y extraordinaria animación. Hubo pruebas para mujeres y para "juniors" y "seniors", interviniendo en las tres atletas burgalesas. Para nuestras entusiastas muchachas fue el triunfo por equipos e individualmente se lograron puestos destacados, en especial Albina Gallo y Maribel del Río, que ofrecieron fuerte lucha a la actual campeona de España la madrileña María Teresa Castañeda.

Prueba femenina, 800 metros. Participan corredoras de Palencia, Burgos, Valladolid, Madrid y Salamanca, 32 en total.

Primera: María Teresa Castañeda (Madrid). Segunda, Albina Gallo (Burgos). Tercera, Maribel del Río (Burgos). Sexta, Angelines Bonachía (Burgos). 15, Angelina Santamaría (Burgos). Por equipos, venció el de Burgos con 11 puntos, seguido de Palencia, con 16; Madrid, con 20; Valladolid y Salamanca.

Trofeo "juniors". Participantes 99, para correr 6.000 metros. Participan Madrid, Palencia, Burgos, Asturias, Sevilla, Valladolid, Santander, Coruña, Salamanca, León y Zamora.

La clasificación de los burgaleses fue el siguiente: 37, Del Río; 38, Pérez; 39, Díez; 53, Sáiz y 54, Rodrigo.

La prueba internacional para "seniors", reunió a 72 participantes que representaban a Portugal, Barcelona, Palencia, Madrid, León, Salamanca, Asturias, Valladolid, Vizcaya, Coruña, Zamora y Sevilla.

Un gran triunfo del paletino Mariano Haro que se impuso a Aritmendi su más directo rival. En 25 lugar se clasificó Gallardo (Burgos) y en 41, Juez (Burgos), que no supone mala actuación.

Al final se hizo entrega de premios y trofeos, recibiendo nuestras atletas femeninas valiosos regalos y subiendo al "podium" entre fuertes y cariñosos aplausos Albina Gallo y Maribel del Río, que han sabido dar a Burgos un nuevo triunfo.

Ciclismo

En la Vuelta a España habrá una "etapa reina" de alta montaña

La comprendida entre Barcelona y Andorra

Bilbao.—La organización de la Vuelta ciclista España ha creado una "etapa reina" de alta montaña que se disputará el 9 de Mayo entre Barcelona y Andorra, sobre 229 kilómetros.

En esta durísima jornada tendrán que escalar los corredores el alto de Tossas, de primera categoría; el Puymorens, primera; Envalira, en el Principado de Andorra, de primera, a dos kilómetros de cuya cima se encontrará la meta de llegada.

suministros sáinz

al instalarse en Burgos ofrece al agricultor las COSECHADORAS autopropulsadas

BRAUD-TREPAT

la cosechadora que cosecha triunfos

MODELOS	MEDIDA DE CORTE	MOTOR DIESEL
2065 mixta	2 metros	38 cv Peugeot
2580	2,5 »	50 cv Perkins
405	3 »	77 cv Id.
405	3,5 »	77 cv Id.
405 mixta	3 »	77 cv Id.
405 mixta	3,5 »	77 cv Id.

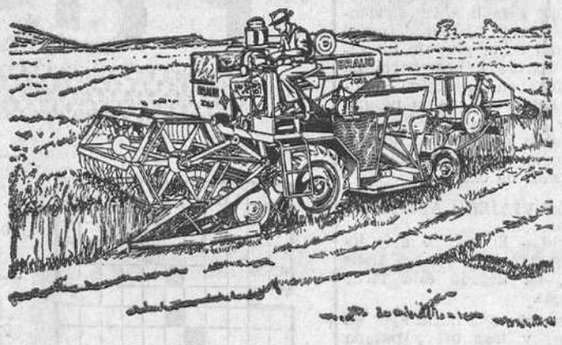

COSECHADORAS

BRAUD-TREPAT

¡¡UNICAS EN EL MUNDO!!

★ Por sus sistemas patentados de elevación de grano
★ Por su doble limpia
★ Por sus mandos hidráulicos
★ Por su mínimo de correas y engrase
★ Por sus innumerables ventajas

UN CONSEJO QUE NOS AGRADECERA: Pregunte a cualquier usuario de esta COSECHADORA y se convencerá de que es UNICA

DISTRIBUIDORES OFICIALES PARA BURGOS Y PROVINCIA:

suministros sáinz

Avenida del Cid, 85
BURGOS

Avenida Amadeo Rilova, 2
MEDINA DE POMAR

Diario de Burgos

FUNDADO EN 1891

Libros — Folletos — Revistas — Propaganda
y toda clase de trabajos tipográficos
TALLERES GRAFICOS «Diario de Burgos»
Vitoria, 13.—Teléfono, 2852. — Apartado 46

El Rey de Noruega, huésped de los Emperadores de Irán

El Rey Olav de Noruega, con los Emperadores de Irán, el Sha y la emperatriz Farah Diva, durante la recepción que les concedieron estos últimos en Teherán, durante su estancia en el país. (Foto Fiel)

HA LLEGADO LA HORA DE VACUNARSE CONTRA LA POLIOMIELITIS

ESTAMOS en la época de las vacunaciones. Así como el ciclo de la Naturaleza, en su periódica renovación de los cultivos, exige del campesino un cuidado especial en cada época del año. El médico, el sanitario, debe estar alerta y recomendar en cada momento propicio la medida higiénica, la actuación preventiva más adecuda a la estación, anticipándose a la visita, también cíclica de ciertas enfermedades. Y este es el momento de vacunarse contra la poliomielitis.

Va a hacer un año que se inició la segunda fase de inmunización contra esta enfermedad de todos los niños españoles comprendidos entre los dos meses y los siete años. Generosamente la Sanidad Oficial distribuyó por toda España equipos de vacunación, que inmunizaron a 4.200.000 pequeños. Los resultados de esta Campaña, en la que se utilizó la vacuna tipo Sabín de virus vivos atenuados, estaban por ver en el número de casos y de parálisis infantiles que se evitarían en el transcurso de los doce meses siguientes. Este año de espera ha transcurrido ya. Y se puede decir que los resultados esperados son francamente satisfactorios.

Según recientísimas declaraciones del director general de Sanidad, profesor García Orcoyen, en los once primeros meses del año 1963, el número de víctimas de esta enfermedad en España fue de 1854. En el mismo período de tiempo del año 1964, sólo se han declarado 187 casos. Es decir, que como consecuencia de la inmunización de la vacuna de virus vivos tipo Sabín, ha quedado tan terrible dolencia reducida a la décima parte en España.

Los que me lean pensarán de muy distinta manera según sean optimistas o pesimistas. Si son optimistas se dirán: "¿Sólo 187 casos?" Entonces "¡ya se ha acabado con la polio!" Si son pesimistas meditarán: «¡Todavía 187 casos! Ya decía yo. La vacuna no es tan eficaz como se dijo". En materia médica no se puede ser ni lo uno ni lo otro. Es obligado ser científico, y sabido es que Ciencia significa búsqueda de la verdad. Y la verdad la han encontrado los especialistas del Centro Nacional de Virus. Por lo pronto en la mitad de los casos notificados en 1964 como enfermos de poliomielitis, la investigación virológica ha sido negativa. La enfermedad que padecían no era debida a ningún virus de la polio. En cuanto a la otra mitad, la mayor parte de los casos se dieron en niños no vacunados. En lenguaje metafórico ésto quiere decir que la Campaña del año 1964 ha ajusticiado a la poliomielitis, pero aún no le ha dado el tiro de gracia.

Este tiro de gracia es algo muy importante que debe de depender de nosotros mismos. No sólo vacunando a los niños que hayan nacido después de la citada Campaña, sino vacunando por tercera vez a los que ya fueron inmunizados, para reforzar esta protección y vacunando también a los que por uno u otro motivo no lo hicieron (hubo niños que no se pudieron vacunar por padecer una diarrea intensa o fiebre superior a 39 grados) y por último vacunando a los niños con edad superior al límite exigido en la citada campaña, que era de siete años.

La Sanidad Oficial, el Estado español, ya dio el primer paso realizando de un modo gratuito esta vacunación. Ahora son los padres, las Sociedades Médicas, el Seguro de Enfermedad, toda la población española, individual o colectivamente, quien debe proseguir año tras año, esta Campaña. Esto no supone una invitación a los padres que me lean para que acudan a la farmacia más próxima a adquirir esta vacuna. Por lo pronto, si ésto hacen, el farmacéutico que los atienda se la negará rotundamente. Es necesario, es indispensable, que sea el médico, el pediatra, quien establezca la indicación y extienda la receta, sin cuyo requisito no se despachará la vacuna. Es tan necesaria la vigilancia y la supervisión médica, que la Dirección General de Sanidad cuando organizó la Campaña, creó previamente unos equipos móviles que fueron el eje y la clave de toda la vacunación. Este año sólo se han dado en España menos de 90 casos reales de parálisis infantil. Muy pocos. Es cierto. Pero si usted, amigo lector, no quiere que su hijo quede incluído en este año en tan reducido número, visite a su pediatra y pregúntele sobre la necesidad de esta vacunación.

Doctor Octavio APARICIO

nuestros colaboradores

Los limpios de corazón y los que se lavan las manos

Por Pedro María IRAOLAGOITIA

OCURRIERON esas cosas terribles en el Congo, siguen ocurriendo cosas muy feas en el Vietnam y ahora están empezando a ocurrir en Malasia e Indonesia.

Guerras, muertes, asesinatos, atrocidades. Por ejemplo, en el Congo, unos negros han matado a unos blancos (también unos blancos han matado a unos negros). Luego, mientras los muertos han quedado allí tendidos y los familiares de los muertos han quedado allí llorando, los jefes de los unos y los otros han hecho declaraciones públicas, han dicho a la Prensa, han ido a la ONU a decir que ellos no tenían la culpa, sino los otros.

Nadie ha tenido la culpa. Todos han utilizado a la ONU como a una inmensa jofaina de Pilato y se han lavado las manos ante el mundo diciendo que son inocentes de la sangre derramada.

Luego nosotros, más en pequeño y más en privado, también hemos comentado estas cosas y otras que están muy mal en el Mundo, y siempre hemos declarado que otros tenían la culpa. Nosotros también nos hemos lavado las manos muy alegremente de muchas cosas que están mal y, por cierto, muy cerca de nosotros.

Es verdad que hay una bienaventuranza de Cristo para los limpios de corazón, pero no para los que se lavan las manos, que es muy distinto. Un día vinieron unos fariseos a quejarse de que los discípulos no se lavaban las manos y Cristo les respondió que lo sucio del hombre suele estar en el corazón.

A Cristo le iba a condenar a muerte un hombre que tuvo mucho cuidado en lavarse las manos ante el público.

Y de la raza de Pilato hemos venido nosotros. Los que nos lavamos las manos, tratando de convencer a los demás y, sobre todo, tratando de convencernos a nosotros mismos, de que no somos responsables de lo que ocurre en nuestro derredor. Cada uno de nosotros que, como sabemos que no podemos arreglar todo este mundo, tampoco queremos saber que sí podemos arreglar una pequeña parte de este mundo, la que a nosotros nos toca.

Nosotros, los limpios de manos. Los que, no se sabe si es que nos las lavamos o es que nos las frotamos de puros satisfechos porque ya hemos hecho y seguimos haciendo la nuestra. Nosotros, los que nos lavamos las manos ante el hecho cotidiano y cercano de los que sufren más, de los que tienen menos, de los que gozan menos y de los que no pueden más.

Ser limpios de corazón, según Cristo, es muy distinto. Es tener todo lo de dentro abierto a la generosidad, a la entrega, al amor de los demás. Para éstos es la sexta bienaventuranza.

Cristo les respondió aquella vez a los fariseos que sus discípulos tenían limpio lo de dentro, aunque tuvieran algo sucias las manos. Un discípulo como Mateo, por ejemplo, tendría aquella tarde las manos sucias, pero tenía muy limpio el corazón después de haber saldado limpiamente sus fiscalías, sus monedas, sus dineros y sus cuentas. Había dado lo suyo a los pobres y tenía limpio el corazón de dinero, que es una de las cosas que más ensucia lo de dentro de los hombres. Mateo tendría barro en las manos, pero no tenía dinero y egoismo en el corazón; y a esto le llama Cristo estar limpio.

Todo el mal ajeno que podemos remediar, si somos sinceros, lo sentimos como una culpabilidad nuestra. Ante ese mal ajeno, nos lavamos las manos. Porque, lavarse el corazón, sería entregarnos a remediarlo. Lavarse el corazón es mucho más difícil que lavarse las manos. Por eso nosotros, los cristianos astutos, acudimos tan frecuentemente al gesto público de la jofaina y de la jarra, a nuestros gestos cristianos externos: gestos piadosos, gestos honrables, gestos que quieren ser tranquilizantes, pero gestos no lo legítimamente cristianos y suficientes, para arrancarnos la sordidez del corazón.

Es mucho más fácil lo que hizo Pilato al lavarse las manos, que lo que tuvo que hacer Zaqueo para lavarse el corazón. A Pilato le bastó un gesto todo lo elegante y todo lo necio que queráis; pero a Zaqueo, para lavarse por dentro el corazón, le hizo falta devolver con intereses todo lo robado y dar la mitad de lo suyo a los pobres. A continuación dijo Cristo que sí, que éste estaba limpio, que éste se había lavado el corazón.

Afortunadamente, junto a la raza de lavadores de manos a escala internacional y a escala privada, junto a la raza de los que seguimos neciamente diciendo que no tenemos la culpa de lo que pasa en el Congo, y de lo que sufre nuestro prójimo, junto a nosotros, los pseudocristianos de la jofaina, están también los limpios y las limpias de corazón. Los que ensucian sus manos para limpiar la miseria, la sangre y el dolor de los demás. Los que saben que tienen un poco de culpa de muchas de las cosas que pasan, y saben que, como cristianos, tendrán muchísima culpa de aquello que pueden remediar y no remedian.

Los que no recurren al gesto de lavarse las manos ante todo lo que pasa. Los limpios de corazón, porque lo tienen abierto a los demás.

Dibujos con siete erores

Estos dos dibujos son aparentemente iguales Siete diferencias los separan. Si es usted buen observador debe descubrirlos antes de cinco minutos.

(La solución mañana)

COSAS VEREDES

LAS CHICAS DE SERVICIO SE PASAN A LAS LABORES DEL CAMPO

Cozar (Ciudad Real). — Un crecido porcentaje de chicas del servicio doméstico suele desertar de sus funciones habituales para hacer en el campo las labores de temporada.

La recogida de la aceituna, pese al frío de la época en la Mancha, es uno de esos quehaceres que atraen a las sirvientas. El pasado año, que fue el mejor del siglo, produjo un saneado ingreso a centenares de domésticas en la región manchega. Este año, con la pésima cosecha, la deserción ha sido mucho más reducida, lo que ha complacido extraordinariamente a las amas de casa.

PRECOZ VIAJERO AEREO

Madrid.— El viajero más joven de avión de que se tiene noticia, ha llegado esta tarde a Barajas.

Es un niño que nació ayer en Canarias y tras breve parada en Madrid, continuó horas después a Barcelona, donde será sometido a una urgente intervención quirúrgica.

El pequeño viajero venía instalado en una incubadora y a su cuidado venía un médico que se negó a dar el nombre del recién nacido y detalles sobre la dolencia que impone la operación.

Unicamente se ha podido saber que será intervenido por el doctor Claret.

Carta de MADRID

Por TACHIN

TIEMPO POCO MENOS QUE PRIMAVERAL

Las reservas de agua representan unos 35 millones de metros cúbicos

MADRID.- *Otra vez hay que empezar la descripción de los sucesillos del domingo dedicando las primeras líneas al tiempo que hace, poco menos que primaveral, bajo un estupendo cielo azul y con una temperatura casi agradable. Las vamos a pagar todas juntas, pues el dichoso anticición, en vez de quedarse definitivamente en Madetra, como los ingleses ricos, se ha empeñado en empadronarse aquí y en secar los embalses que abastecen a Madrid.*

—Desde ayer, cuenta la capital con un templo más y espléndido por cierto: el de los Sagrados Corazones, en la Avenida de La Habana. La inauguración fue muy solemne, oficiando el arzobispo de Madrid y con asistencia de varios ministros.

—No habrá que escribir que el tema de todas las conversaciones no fue la sequía, ni el fútbol sino la muerte del celebérrimo Churchill, el hombre que por dos veces salvó a Inglaterra. Inteligente, aventurero y bravo, ocupará siempre un lugar preeminente en la Historia de la Gran Bretaña. Valeroso también, como su antepasado Marlborough, el Mambrú de la famosa canción, el que se fue a la guerra. Varias personalidades españolas —Fraga, Areilza, Esteban Bilbao, Serrano Suñer, Martín Artajo— expresan sus opiniones sobre el gran hombre de su tiempo cuyas primeras armas —recordémoslo hoy— fueron bajo la bandera española.

—Mucho público en Chamartín. Frente al Madrid, el Elche, el del "central sistema". Desilusión y bastante aburrimiento. El Madrid jugó mal, sin empuje ni solera ni técnica. Pero ganó a los ilicitanos —no, D. Feliciano, los bilbilitanos son los de Calatayud—, por tres tantos a cero. Entre los blancos destacó únicamente Martínez, el irrespetuosamente llamado Pirri, que entusiasmó al público. Y entre el gentío, ojo avizor, dos representantes del Benfica.

—Y, en fin, la nota triste del alegre día fue el sepelio del torero Juan de la Palma, de la dinastía de los rondeños y casado con la artista Paquita Rico. Ha muerto a consecuencia de una intoxicación.

—A última hora la gente paseaba lentamente por la Gran Vía, como si estuviéramos en Mayo.

MEJORIA

Dentro de la lentitud que sigue el proceso de recuperación, el doctor Jiménez Díaz ha experimentado una ligera mejoría. Su tensión es normal y ha comenzado a asimilar los alimentos. Pero la gravedad persiste.

SOR

Sor Sabiniana García de Albarrán, la última religiosa misionera del Congo, que ha regresado ahora, ha dicho lo siguiente de los "simbas": "Conmigo se han portado como unos caballeros. Sobre todo los jefes fueron de lo más corteses y amables. Querían llevarme a Suba, en el Sudán, para que cuidara de uno de los hospitales. Me dijeron que volviera a mi Patria a descansar y que luego regresara con ellos. Quieren a los españoles. Dicen que contra España no tienen nada".

MUSICOS

Han llegado de París los compositores Claude Loy y Pierre Stoll. Ambos forman parte del jurado internacional del XXXIX Festival Mundial de la Sociedad de Música Contemporánea. A ellos se incorporarán en breve los Sres. Rotpoli, representante de Italia; Baird, de Polonia y Vlad, de Suiza. El jurado, presidido por Oscar Esplá, se reunirá en Madrid durante una semana para seleccionar las mejores obras de músicos contemporáneos pertenecientes a cuarenta países. El Festival no se celebra desde hace 26 años.

JOSEFINA

La Baker, que acaba de actuar en la T.V. y que confirmó una vez más que tiene dos amores y que su país es París, está triste. No tiene dinero para su montón de chicos adoptados, que no lo pasan como ella quisiera en la finca "Millandes" que la famosa cantante negra adquirió para ellos, a los que adora, con parques fabulosos, teatro, piscinas, museo y muchos animales. Prometió no volver a actuar en clubs nocturnos pero no ha tenido más remedio que incumplir su promesa. Todo por sus chicos. Uno es colombiano, otro japonés, otro judío, uno es finlandés, Claude nació en Francia, Marianne en Argel... Todos ellos se hallaban abandonados, sin familia, llenos de privaciones y penas. Todos, como ella dice, pertenecen a una sola raza: la humana. Josefina ha declarado: "Yo soy una Baker distinta. Hace mucho tiempo que murió la vedette de los plátanos —yes, y have not, bananas—. Ahora lucho por algo más hermoso. Soy una madre de familia que necesita alimentar a su prole numerosa. Yo sé que jamás volveré a alcanzar la gloria que tuve. Ni lo pretendo tampoco. No traigo vestidos fabulosos ni joyas aparatosas —le ha dicho a Dale— y voy por el Mundo modestamente intentando ganar el pan de los míos".

NOTICIAS BREVES

La rusa Victoria Judoleva no ha conseguido aún su licencia de taxista.

—Nos quedan por aquí 35 millones de metros cúbicos de agua. Y consumimos medio diario.

—El cielo sigue azul.

—Quince países estarán presentes en el primer Certamen internacional de moda masculina, organizado en España.

—Cuatrocientos kilómetros de autopista se construirán en la provincia de Madrid.

Pasando el rato

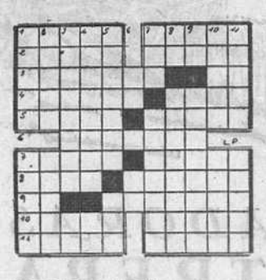

HORIZONTALES. — 1: Troncos. Espacio techado. — 2: Copia. Delata. — 3: Cajas con luz dentro. Número romano. — 4: Cortejar. Ensenada. — 5: En el cuerpo. Rasurar. — 6: Asediara. — 7: Recibe muchas patadas. Título. — 8: Naipes. Llanura americana. — 9: Letra árabe. Lindas. — 10: Nombre femenino. (al rev.) Pago. — 11: Terreno para edificar. (al rev.) Dejase el cargo.

VERTICALES. — 1: Sortean. Saltas. — 2: Querida. Del labrador. — 3: Observáralo. Artículo. — 4: Relativos a la partícula. Nota musical. — 5: Conjunto de cosas saladas. Taberna de postín. — 6: Desinenecia. Repetido, sin gracia. — 7: Artículo. Plantas hortícolas. — 8: Flauta turca. Arma de fuego. — 9: Consonante. Objetos. — 10: Alberga. (al rev.) Clase de árbol. — 11: Asear. (al rev.) Juntan.

ADIVINANZA

No soy hembra que a uno [quiere
y mañana esta olvidada
mas soy siempre tan honrada
que si mi marido muera
jamás me verás casada.

FUGA DE VOCALES

.l m.nd. h. s.d. h.ch. p.r l.s h.mbr.s y n. p.r l.s m.j.r.s .sc.r W.ld.

SOLUCIONES

Al crucigrama:

HORIZONTALES. — Papas. Manar. — 2: Aselo. Abono. — 3: Carenar. oB. — 4: Edemas. Rata. — 5: Rozas. Pecar. — 6: Onésimo. — 7: Pasen. resoC. — 8: Ocas. Cámara. — 9: Ca. Motoras. — 10: Asida. Arase. — 11: Sosos. Sanen.

VERTICALES. — 1: Pacer. Pocas. — 2: Asado. Acaso. — 3: Perezosa. iS. — 4: Alemanes. Do. — 5: Sonasen. Mas. — 6: As. Co. — 7: Mar. Piratas. — 8: aB. Rememora. — 9: No. Acosaran. — 10: Anota. Orase. — 11: Robar. Casen.

Al jeroglífico:

Escuchó millones

A los siete errores:

Serpentina de más, botón del abrigo, botón de la camisa, borla del gorro, adorno del gorro del borracho, nariz del beodo y flor del beodo.

A la adivinanza:

La hierbabuena

¿Qué tal es?

—¡Te digo que no puede ser así como deben emplearse las cadenas...!

UNA "SALIDA" DE CAMBA

Las bellezas que concursaron en Londres para el título de Miss Mundo volvieron a sus respectivos países quejándose del endiablado clima de la isla en general y de la capital en particular. Y todos los que van a Londres vuelven siempre quejándose de lo mismo: la niebla, la lluvia, la tristeza.

Aquel gran humorista que se llamó Julio Camba, tuvo que vivir largo tiempo en la capital británica, ejerciendo funciones de corresponsal de un periódico madrileño.

En uno de sus viajes a España, le preguntaron si se había adaptado al clima. Si se encontraba a gusto. Si soportaba la niebla.

Y Julio Camba respondió:

—¿La niebla?... Lo mejor de Londres es la niebla, porque impide ver todo lo demás...

LA CAMPAÑA DE INVIERNO llama a tus puertas Responde con generosidad y amor al pobre

La casa más alta de España y más larga de Europa

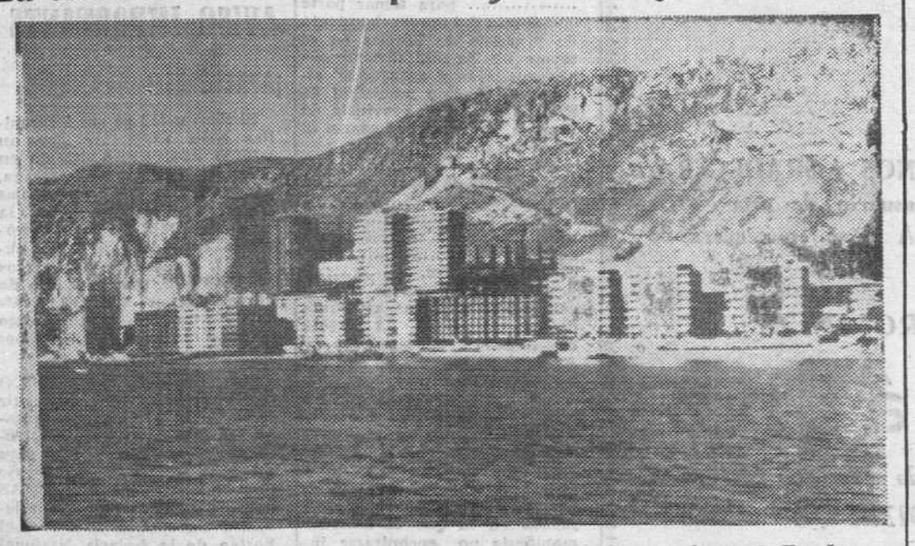

En la Albufereta de Alicante se levantan el edificio que será la casa más alta de España y que acompañará la Sierra Gorda (al fondo) y, a su izquierda, el que será el más largo de Europa. Foto Fiel)

Sensación universal por la muerte de Churchill

Numerosos jefes de Estado se proponen asisitr a las honras fúnebres, entre ellos el presidente de Estados Unidos

«The Times» destaca la reacción producida en Madrid y otro periódico reproduce su primer artículo enviado desde Cuba donde estuvo junto al Ejército español

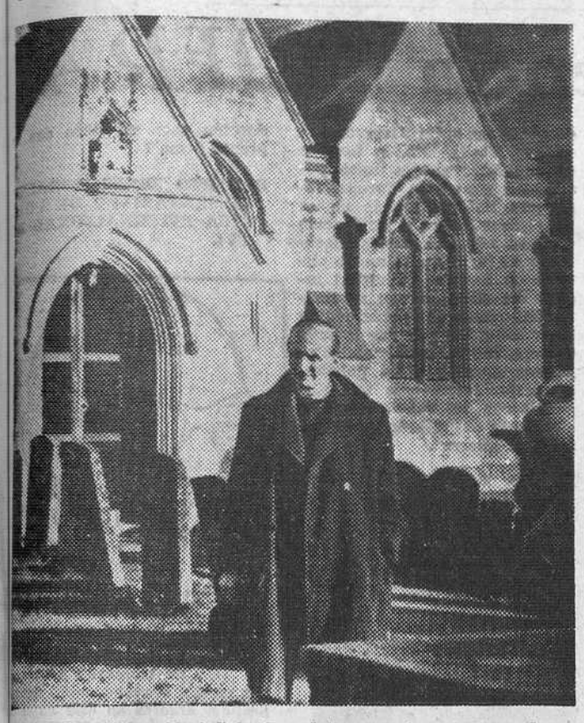

Bladon (Gran Bretaña).—La «foto» muestra al cura párroco de la iglesia de San Martín, en esta localidad, reverendo John James. Según se informa, Sir Winston Churchill había expresado su deseo de ser enterrado aquí, cerca de las tumbas de sus padres.—(Telefoto Cifra).

(Viene de primera página)

rales de Sir Winston Churchill e celebrarán el próximo sábato, 30, después de ser expuestos sus restos al público durante tres días en Westminster Hall.

Todo el país rendirá homenaje a la memoria de Churchill en el edificio en que, hace justo setecientos años, se reunió el primer Parlamento popular británico.

Se cree que Churchill será enterrado en Blando (Oxfordshire), junto al palacio de Blenheim, donde nació. En dicho cementerio se encuentran sepultados sus padres.

HONRAS FUNEBRES ESPECIALES

Londres.—Sir Winston Churchill, que se negó a aceptar grandes honores durante su dilatada vida, recibirá con su muerte la mayor expresión de respeto, con la celebración de un funeral nacional, que se reserva generalmente para los miembros de la Casa Real.

Los servicios fúnebres se celebrarán en la catedral de St. Paul, el próximo sábado, 30 de Enero, según ha anunciado en Londres el exprimer ministro, Harold MacMillan.

Anteriormente sólo dos primeros ministros británicos han sido honrados de esta manera. Ambos en el siglo XIX.

El primero, en 1852, fue el duque de Wellington y el segundo William Gladstone.

MENSAJE DE LA SOBERANA

Londres.—El mensaje de la Reina Isabel II, leído y aprobado en los Comunes, en relación con los funerales de Sir Winston Churchill, decía lo siguiente:

«Estoy convencida de que todo mi pueblo desea que se marque en la forma más decorosa la pérdida que acabamos de experimentar con la muerte del muy honorable Sir Winston Churchill, caballero de la Jarretera, y que le sea dado expresar su pena por esta desaparición y la veneración consiguiente en memoria de este hombre insigne que en tiempos de guerra o en tiempos de paz, ha servido a su país sin desfallecimientos, por espacio de cincuenta años y en las horas más difíciles por las que hemos atravesado se reveló como una fuente de inspiración que nos sostuvo y fortaleció».

Un solo escaño se hallaba vacío en la primera fila de bancos del Gobierno, situada en el segundo, el ocupado por Sir Winston Churchill durante diez años, después de abandonar su cargo de jefe del Gobierno. Estando ocupado desde el pasado Octubre por los laboristas, en este lugar se sienta normalmente el diputado de extrema izquierda, Sydney Silverman, que hoy ha decidido hacerlo en otro lugar, algo más lejos.

EDEN PIDE QUE SE INSTITUYA EL «DIA DE CHURCHILL»

Londres.—En la Cámara de los Comunes, el primer ministro, Harold Wilson, en su discurso de esta mañana, subió al estrado y leyó la vieja fórmula: «Mensaje de la Reina, firmado por la propia mano de Su Majestad».

Entregó el mensaje al presidente, Sir Harry Hylton-Foster, quien leyó a continuación:

«Confiando en poder contar con el apoyo de mis fieles Comunes y en su liberalidad para adoptar la siguiente provisión, en descargo de nuestra deuda de pública gratitud y de la pena nacional, he dispuesto que el cuerpo de Sir Winston sea colocado en Westminster Hall y después se le tributen ceremonias funerarias en la iglesia catedral de San Pablo. Firmado, Isabel, Reina».

Wilson propuso la aprobación inmediata del mensaje y la Cámara mostró su auerdo. Wilson tributó la primera alabanza a Sir Winston «no solo en nombre de las posesiones inglesas, ni de Inglaterra, sino de todo el mundo y no sólo en nombre de este tiempo, sino de todas las edades».

Sir Alec Douglas-Home, en nombre de los conservadores y Jo Grimond, en nombre de los liberales, pronunciaron, igualmente, discursos laudatorios para el más grande inglés de este tiempo, si no de todos los tiempos.

En la Cámara de los Lores, lord Avon pidió que se instituyera el «Día de Churchill», en primavera o en verano, para conmemorar los días oscuros en que, en 1940, se hizo cargo del poder.

Otro primer ministro, el conde Nmbee, dijo que, aunque él había sido adversario político suyo, siempre había considerado a Churchill como «un hombre de genio».

LOS MAS ALTOS HONORES

Londres.—Sir Winston Churchill recibirá los más altos honores que se conceden a los hombres ilustres en Inglaterra.

Los homenajes de respeto han comenzado esta tarde cuando el Parlamento ha votado y aprobado la concesión de funerales oficiales para su más célebre miembro.

El duque de Norfolk ha anunciado que cuando el cortejo fúnebre desfile por las calles en dirección a la Catedral de San Pablo, será saludado con noventa cañonazos los cuales serán disparados con un minuto de intervalo, uno por cada año del finado.

EL DUQUE DE WINDSOR NO IRA A LONDRES

Nueva York.—El Duque de Windsor no asistirá en Londres a los funerales de su viejo amigo Sir Wiston Churchill, según se dice en esta capital.

Un portavoz del ex Rey Eduardo VIII ha declarado que el Duque de Windsor permanecerá en su domicilio en Waldorf Toers, donde se está recuperando de la enfermedad que recientemente ha padecido. El Duque y su esposa esperan poder regresar pronto a su residencia en París.

JOHNSON QUIERE IR A LOS FUNERALES

Bethesda (Maryland). — El presidente Johnson se recobra tan rápidamente de su catarro, que parece seguro que podrá estar en condiciones de trasladarse a Londres, para asistir a los funnerales de sir Winston Churchill.

Un parte facultativo del hospital naval de Bethesda, donde ingreso el sábado, dice "el presidente se halla muy mejorado y su estado es satisfactorio, su catarro y tos han desaparecido practicamente, no acusa dolores".

El presidente, aludiendo el funeral de Churchill, ha dicho: "Quiero asistir, mi viaje sólo depende de cómo me sienta en los próximos días".

El presidente ha cursado instrucciones para que la bandera nacional ondee en todo el país y en las instalaciones norteamericanas de todo el Mundo, a media asta, hasta que se lleve a cabo el entierro del gran estadista británico.

Según la Casa Blanca, es la primera vez que los Estados Unidos honran en tal forma a un dignatario extranjero.

En caso de que no sea posible para el presidente Johnson trasladarse a Londres para los funerales, se afirma que Norteamérica enviará una de las mayores delegaciones, pero en todo caso, los miembros de la misma acompañarán a Johnson. Entre los delegados figura el expresidente Eisenhower, jefe supremo aliado durante la segunda guerra mundial.

No es probable que pueda trasladarse Truman, a causa de su estado de salud.

UN MINUTO DE SILENCIO EN LA NATO

París. — Los miembros del Consejo permanente de la NATO reunidos esta mañana en sesión especial, han guardado un minuto de silencio en memoria de Sir Winston Churchill.

En el patio del edificio de la NATO las banderas de las quince naciones miembros ondean a media asta.

El secretario general de la NATO, Manlio Brosio, ha dicho que la muerte de Churchill es sentida en todo el Mundo: "Su nombre se ha convertido en el símbolo mundial de la lucha y la resistencia contra la tiranía de toda clase".

TRADICION QUE SE HA ROTO

Londres.—Rompiendo por primera vez en cincuenta años su tradición, el diario londinense "The Times", en su temprana edición de mañana, aparecida ya esta noche, dedica toda su primera página a la noticia de la muerte de Sir Winston Churchill con una gran fotografía del ilustre finado.

Como es sabido, la plana frontal de este rotativo contiene siempre anuncios por palabras, desde principios del siglo pasado.

EL REY DE GRECIA IRA A LONDRES

Atenas.—El Rey Constantino de Grecia, asistirá a los funerales de Sir Winston Churchill informa la agencia "Athenais".

La bandera nacional ondeará a media asta en todos los edificios públicos de Grecia, hoy y el sábado próximo día del funeral.

TRIBUTOS DE HOMENAJE POSTUMO AL EXTINTO

Londres. —(Del corresponsal de Efe Celso Collazo). Virtualmente todos los estadistas y políticos del Mundo entero, personalidades de todas las razas y actividades, han rendido tributo a Sir Winston Spencer Churchill. En un alarde editorial sin precedentes, la Prensa inglesa de esta mañana, atestada de páginas de texto y fotografías, se ha esforzado en incluir dichos homenajes mundiales.

Describiendo la reacción en Madrid, "The Times", por ejemplo dice: "A cada hora, las emisiones de radio han venido dando detalles del acontecimiento y preparativos para el funeral oficial. También se han dado los homenajes de todo el Mundo. El señor Fraga Iribarne, ministro de Información y Turismo, ha sido de los primeros que le rindieron homenaje. Muchos españoles acuden a la Embajada británica para firmar en el libro que hay a la entrada".

Espigando en el copioso material literario y gráfico que hoy se publica sobre la vida y recuerdos del eminente fallecido, nos encontramos en el "Dayly Sketch" con la reproducción de su primer despacho periodístico, como corresponsal de guerra cuando, a los veinte años de edad, acudió en busca de experiencia militar a Cuba, en 1895, cuando las tropas españolas al mando de Martínez Campos, trataban de someter la rebelión de la isla.

El despacho publicado en el antecesor del "Sketch" llamado entonces "Daly Graphic", aparece encabezado. "La insurreción de Cuba. Carta del frente". "De nuestro corresponsal particular", y al pie figuran las iniciales "W. S. C.".

En el artículo figura el siguiente párrafo. "La lucha entra ahora en una fase crucial. Es imposible decir cómo terminará, pero quien quiera que triunfe o cualquiera que sea el resultado, los sufrimientos y la miseria de toda la comunidad son seguros".

Estas son, con toda probabilidad, las primeras líneas publicadas por quien había de ser toda su vida un extraordinario periodista, un escritor incomparable y un orador soberbio, amen "del más grande de los ingleses de este siglo", con que los homenajes le distinguen a raíz de su muerte.

FALLECIO, TAMBIEN, UN ILUSTRE COLABORADOR DE CHURCHILL

Londres. — El contralmirante Sir George Thomson, jefe de la censura de Prensa en el Gabinete de guerra de Sir Winston Churchill, falleció ayer, pocas horas antes que su antiguo jefe, a la edad de 78 años.

Thomson colaboró estrechamente con Churchill en la delicada tarea de controlar el alud de noticias sobre los esfuerzos británicos de guerra.

En los años de la postguerra fue también responsable de la distribución de noticias confidenciales a la Prensa, al servicio de varios Gobiernos sucesivos. Era una figura muy conocida en Canning House, sede de los Institutos de España y Lusobrasileño.—Efe.

HASTA QUE LOS RESTOS DE SIR WINSTON SEAN INHUMADOS, NO HABRA FUTBOL

Londres.—Los directivos de la Asociación de Fútbol de Inglaterra han ordenado que los partidos programados para el próximo sábado no comiencen hasta que el cadáver de Sir Winston Churchill haya recibido sepultura en el cementerio de la pequeña iglesia de St. Martín del Blando, cerca del palacio de Blenheim, lugar del nacimiento del político desaparecido.

El fútbol de Inglaterra se encuentra en este momento en su punto más álgido de la temporada 1964-65.

Los partidos del sábado próximo, en lugar de comenzar a las 16,00 horas lo harán a las 17,00, hora española.

TSHOMBE ASISTIRA AL FUNERAL

Leopoldville.—El primer ministro congoleño, Moise Tshombe, tiene intención de asistir el próximo sábado a los funerales de Sir Winston Churchill, según se dijo hoy en fuentes gubernamentales bien informadas.

Tshombe anunció la semana última que marcharía a Bruselas en breve, para discutir las complejas cuestiones económicas belgo-congoleñas. Se cree que visitará Londres aprovechando el mismo desplazamiento.—Efe.

SU SANTIDAD EL PAPA PROFUNDAMENTE CONMOVIDO

Ciudad del Vaticano.—Su Santidad el Papa, Paulo VI, se ha sentido profundamente conmovido al conocer la noticia del fallecimiento de Sir Winston Churchill.

El Santo Padre se retiró poco después a su capilla privada, para rezar por el alma del ilustre estadista y envió un telegrama de condolencia a lady Churchill, según se ha informado en medios vaticanos.

El obispo de Teruel se retira a un convento

Sufre de ceguera casi total

Salen para Los Angeles los restos del primer obispo de California

Barcelona.— Por vía aérea ha salido, a las cinco y media de la tarde con dirección a Los Angeles, vía Francfort, el avión que conduce los restos mortales del primer arzobispo de California, monseñor José Sadoc Alemany Conill.—Cifra.

EL PRELADO DE TERUEL SE RETIRA A UN CONVENTO

Teruel.— El obispo de la diócesis, fray León Villaluendas Polo, ha hecho público, por Radio y Prensa, un comunicado a los diocesanos en el que les informa del nombramiento como obispo coadjutor de la diócesis al doctor Ricote Alonso.

Agrega que en Octubre del pasado año y dado su estado de ceguera, casi total, puso por medio de la Nunciatura en manos del Romano Pontífice las diócesis de Teruel y Albarracín. Su Santidad ha resuelto designar para el gobierno de las mismas al doctor Ricote. Termina su carta el prelado con una emotiva despedida a los sacerdotes y diocesanos y deja entrever su deseo de retirarse a un convento de la Orden franciscana, a la que pertenece.

NUEVA SUPERIORA GENERAL

Pamplona.— Por dimisión voluntaria de la madre Cristina Estrada, que durante 32 años ha venido desempeñando el cargo de Superiora general en la Congregación de las religiosas Esclavas del Sagrado Corazón de Jesús, ha sido designada para sustituirla la Madre María Luisa Landecho Velasco, que hasta ahora venía desempeñando los cargos de asistentercera probación del mistre general e instructora de mo Instituto en Roma.

CONDECORACION

Madrid. — El ministro de Educación Nacional, señor Lora Tamayo, ha impuesto esta noche en el Colegio de Nuestra Señora de las Maravillas, de las Escuelas Cristianas (Hermanos de La Salle), las insignias de la Encomienda de Alfonso X el Sabio al Hermano Epifanio Gazpio Jáuregui, recientemente concedida por Su Excelencia el Jefe del Estado. Asistieron al acto los directores generales de Industrias Químicas, de Industrias Metalúrgicas y de Enseñanza Laboral y el secretario general técnico del Ministerio de Hacienda, así como el Hermano Javier Faustino, provincial del distrito central de las Escuelas Cristianas y el director del Colegio, Hermano Ramón Calixto.—Cifra.

EL PALACIO DE BLENHEIM

Donde nació Sir Winston Churchill

El Palacio de Blenheim, una de las más famosas nobles mansiones de Inglaterra y notable ejemplo de la arquitectura y del arte de la jardinería del siglo XVIII, es el hogar señorial de los duques de Marlborough. Fue construido para el primer duque, el gran soldado John Churchill, en las propiedades reales de Woodstock Manor, en el Condado de Oxford y entregado a él por la Reina Ana después de la gran victoria de la batalla de Blenheim el 13 de Agosto de 1704, como premio por sus servicios a la nación, corriendo a cargo del Estado la mayor parte de los gastos de construcción.

El palacio de Blenheim es el lugar del nacimiento de Sir Winston lescendiente directo del primer duque (cuyo padre ostentó también el nombre de Sir Vinston Churchill). El padre de Sir Winston, Lord Randolph Churchill, fue el tercer hijo del séptimo duque de Marlborough. Una gran parte de su vida, especialmente en su juventud, transcurrió en el palacio de Blenheim; él y su esposa se hallaban de visita en el palacio cuando tuvo lugar el nacimiento de Sir Winston.

En Blenheim, ha dicho Sir Winston, "tomé dos decisiones muy importantes, o sea, la de nacer y la de casarme".

nacer y la de casarme". "Me siento satisfecho de las decisiones que tomé en las dos ocasiones".

Sus padres, Lord y Lady Randolph Churchill, se hallan enterrados en la iglesia de Bladen, aneja a la finca en la parte Sudeste. Su madre, (americana, hija de Leonard Jerome) escribió en una ocasión sus impresiones de su primera visita a Blenheim. Decía así: "Cuando pasábamos a través del arco de entrada y apareció ante mi la espléndida belleza del lugar, Randolph dijo con orgullo que no cabe excusar: "Esta es la más hermosa vista de Inglaterra". Al contemplar el lago, el puente, la extensión de tan magnífico parque con sus viejos robles... y el enorme y señorial palacio, confieso que me senti sobrecogida. Pero mi orgullo de americana me impidió que lo dijese".

El palacio fue diseñado y en gran parte construido, por Sir John Vanbrugh, destacado arquitecto de la época y colaborador de Sir Christopher Wren. Según expresión de un crítico moderno, Vanbrugh puso en la arquitectura "la mente de un hábil dramaturgo y una fértil imaginación... el entusiasmo isabelino por el espectáculo visual, estupenda seguridad y capacidad y la concepción genial para la composición pictórica de formas inspiradas por los castillos".

Esta gran mansion se edificó entre 1705 y 1722 con la aportación de 240.000 libras esterlinas, hecha por la Tesorería. No fue suficiente esta cantidad y Marlborough y la duquesa (que le sobrevivió) hubieron de añadir 60.000 libras más.

Castillo-residencia del Principado imperial de Mindelheim (Alemania), fundado por el duque de Marlborough, que reinó diez años en el Principado imperial y del que Winston Churchill era el séptimo nieto, aparte de haber heredado el título de Príncipe de Mindelheim.—(Foto Fiel)

Nueva fábrica de material de precisión situada en el Polo de Promoción de Burgos, necesita:

—DIRECTOR TECNICO:
Graduado superior, con experiencia en líneas de montaje, de tipo Radio o TV, estudios de tiempos, etcétera. Conveniente con dominio de inglés.

—AYUDANTE DE DIRECCION:
Graduado superior. No se necesita experiencia previa.

—JEFE DE FABRICA:
Graduado medio, con experiencia en líneas de montaje de industria ligera.

—AYUDANTE DE JEFE DE FABRICA (Maestro Industrial):
Con experiencia en cadenas de montaje.

—ENCARGADO DE PLANIFICACION:
Conveniente con experiencia en recepción de pedidos y organización de campañas de fabricación en serie.

Escribir con "curriculum vitae" y aspiraciones al Apartado 345-N. F. de BILBAO
ABSOLUTA RESERVA

FABRICA DE AMORTIGUADORES PARA CAMIONES Y TURISMOS

DESEA ESTABLECER CONTACTO CON:

A/. Mayoristas de recambios automóviles.
B/. Establecimientos de recambios automóviles.
C/. Talleres especializados en suspensión.

Escribir para entrevista al núm. 9.173
Publicidad Fontan — Trafalgar, 4 — Barcelona-10

"SAN ROQUE"
GRAN QUINADO
APERITIVO-TONICO RECONSTITUYENTE
Tres generaciones avalan el prestigio del mejor y más antiguo aperitivo reconstituyente.
el aperitivo tónico por excelencia

Modernos equipos para oficinas y almacenes
ZUBIGARAY

Visite nueva exposición
De la Vega
Calera, 35. BURGOS

✝

LA SEÑORA

D.ª Trinidad Gamazo Manso

(Viuda de José Alvarez, del comercio que fue de Villadiego)

Falleció en el día de ayer, habiendo recibido los Santos Sacramentos y la Bendición de Su Santidad

Q. E. P. D.

Sus apenados hijos, don Juan-José, don Claudio, doña Leonor, don Francisco, doña Teodora, doña Pilar, don Damián y don Antonio Alvarez Gamazo; hijos políticos, doña María-Isabel Pérez, doña Elisa Gutiérrez, don Luis Revuelta, don Teodosio Sanz y doña Pilar Fernández; nietos, hermanos, hermanos políticos, sobrinos, primos y demás familia

Al participar a sus amistades tan sensible pérdida les ruegan una oración por el eterno descanso del alma de la finada y la asistencia a las honras fúnebres, corpore presente, que tendrán lugar HOY, MARTES, a las CINCO Y MEDIA de la tarde, en la iglesia parroquial de SAN LORENZO de VILLADIEGO y acto seguido la inhumación del cadáver en el Cementerio de esta villa.

Villadiego, 26 de Enero de 1965.

Veintitrés personalidades opinan sobre la figura de Churchill

Un servicio especial de la Agencia "CIFRA"

Madrid. — Al conocerse la noticia de la muerte del político británico, Sir Winston Churchill, los redactores de "Cifra" han pedido juicios y opiniones sobre su figura a distintas personalidades españolas. He aquí sus respuestas:

MANUEL FRAGA IRIBARNE, MINISTRO DE INFORMACION Y TURISMO

"Winston Churchill es, sin duda, uno de los grandes hombres de nuestro tiempo. Símbolo de una época de grandes cambios, supo representar en ella el valor de un conservatismo bien entendido.

Gran historiador, su visión de hombre de estado acusó también, a veces, mejor entendimiento del pasado que visión del futuro. Un español recordará siempre con simpatía que sus primeras armas fueron bajo nuestra bandera, y un trato correcto con la España de hoy".

DUQUESA DE ALBA

"Conocí a Sir Winston Churchill siendo niña, cuando mi padre estaba de embajador de España en Londres. En distintas ocasiones nos visitó y almorzó con nosotros. Fue durante la segunda guerra mundial. He sentido mucho su muerte".

—¿Qué es lo que más le impresionó de la fuerte personalidad del ex-premier británico?

—Su figura, sus modales, el voluminoso cigarro que fumaba y su forma tan peculiar de hablar".

MARQUES DE SANTA CRUZ, EMBAJADOR DE ESPAÑA EN LONDRES

"Si se juzga individualmente a las principales figuras de la última guerra mundial, a Churchill le corresponde la mayor parte de la victoria aliada.

Como ministro consejero de la Embajada de España en Londres durante la última contienda, conocí y traté a Churchill, quien a menudo se sentaba a la mesa del entonces embajador de España, Duque de Alba, con el que le unía además de buena amistad un lejano parentesco.

Lo primero que atraía en él era su fuerte personalidad y la cualidad que tenía, y con la que tan buen servicio prestó a su país, para transmitir a quienes le escuchaban su determinación en la lucha, y seguridad absoluta en la victoria.

Aún en los días más críticos y a pesar de la enorme responsabilidad que sobre él pesaba, aparecía siempre con su imperturbable serenidad. Era hombre simpático y de excelentes condiciones humanas, pese a la dura expresión de su rostro. En una ocasión, después de asistir a un almuerzo en la Embajada de España en Londres, el entonces embajador Duque de Alba le dijo que deseaba pedirle una fotografía suya firmada, para su cocinero, que sentía una gran admiración por él. A lo que contestó el "premier" británico que lo haría con mucho gusto, pues más admiraba él al cocinero.

"No es este el momento, en que un país amigo llora sin distinción de partido político a un hijo tan preclaro, para hablar de los errores que como todo hombre político pudo cometer, y sí he de decir que en sus contactos con España demostró quererla y comprenderla. Estimo que Sir Winston Churchill merece el calificativo de genio, pues destacó en todas aquellas actividades a las que dedicó su inagotable energía, tenacidad y valor, como estadista, político, saldado, estratega, historiador, periodista, orador e incluso artista.

Propios y extraños sentirán hoy la desaparición del inglés más destacado del siglo. Quienes vivimos todos los ataques aéreos de Londres, teniendo la ocasión de ver de cerca a Sir Winston Churchill, recordaremos con admiración a quien advirtió, apenas subido al poder, a los habitantes de las Islas Británicas, que sólo podría ofrecerles "sangre, sudor y lágrimas".

ESTEBAN BILBAO EGUIA, PRESIDENTE DE LAS CORTES ESPAÑOLAS

"La muerte de Churchill significa indiscutiblemente una gran pérdida para la Gran Bretaña, pero no menos importante para la vida internacional.

Churchill, afortunado artífice de la victoria en la II Guerra Mundial, fue sin embargo, vencido en el trato con sus aliados por la intransigencia rusa, que hoy constituye uno de los más graves problemas para el destino de la Humanidad. España no podía olvidar las manifestaciones de Churchill de afecto para nuestra Patria, bien patentes en el telegrama que un día leyera el Caudillo ante las Cortes Españolas, en el que nuestro embajador en Londres comunicaba a nuestro ministro de Asuntos Exteriores las palabras que le dijera aquel gran político, "porque España fuera cada vez más próspera y fuerte", "potencia la más fuerte del Mediterráneo, con la ayuda decidida de Inglaterra". Justo es que a la hora de su muerte, España le recuerde con la gratitud debida, a quien en horas difíciles para su nación, supo rendir a nuestra Patria el reconocimiento de su valor internacional, sin más condición que la de que mantuviéramos nuestra neutralidad en aquella II guerra mundial, cuyas consecuencias todavía deploramos".

ALBERTO MARTIN-ARTAJO, EX-MINISTRO DE ASUNTOS EXTERIORES

"Winston Churchill tenía una personalidad tremendamente humana. En cuanto a política doméstica o interna no poseo elementos de juicio para definirlo, si bien tengo que atenerme a la opinión de la mayor parte de los británicos, que lo tenían por un político genial. En cuanto a política exterior se refiere, yo no tuve contactos con Churchill, ya que durante mi época de ministro el titular de la cartera era Seldwyn Lloyd, con quien me entendía, por cierto, perfectamente, si bien discrepábamos cordialmente en muchas cosas, como, por ejemplo, por el problema de Gibraltar. Ahora bien, estimo que Churchill cometió un error gravísimo con su política de entente cordial con la URSS, cediendo precisamente ante el más grave de los totalitarismos: el comunismo soviético. A este respecto he de manifestar que no se podía escribir, en Octubre de 1944, lo que Churchill escribió a Franco: "La política de nuestro Gobierno se basa primordialmente en el tratado anglo-soviético de 1942". De ahí, precisamente, arrancan los errores que han venido aquejando posteriormente a Europa".

RAMON SERRANO SUÑER, EX-MINISTRO DE ASUNTOS EXTERIORES

"Puede decirse, en cierto sentido, que Churchill ha sido el último gran hombre al estilo del siglo XIX, como protagonista histórico capaz de dominar los acontecimientos y suplir los recursos de la técnica.

En la última guerra fue el más grande luchador y —en lo personal— el vencedor máximo. Derrotada Francia por los ejércitos de Hitler, alejados los EE. UU., del conflicto, Inglaterra estaba sola. Pero Churchill resistió, luchó, luchó siempre, lo mismo en la soledad y en el tiempo malo que luego, en el tiempo mejor y acompañado.

En el orden de las previsiones también fue grande. Vió con lucidez el peligro soviético y la necesidad de unificar Europa. Cabe reprocharle su insistencia en exigir de Alemania la rendición sin condiciones y su decisión de aniquilar al adversario, sin tener en cuenta que un fuerte Estado elemán era y seguiría siendo una necesidad para la defensa de Occidente y de la libertad de la que él quiso hacerse símbolo".

JOSE MARIA DE YANGUAS MESSIA, CATEDRATICO DE DERECHO INTERNACIONAL Y PRESIDENTE DE LA REAL ACADEMIA DE CIENCIAS MORALES Y POLITICAS

"La figura europea de Churchill irá siempre unida a su actitud en la conferencia de Yalta. Allí mantuvo el buen criterio, que desgraciadamente no prevaleció, de haber efectuado en la zona de los Balcanes, y no en Africa, donde finalmente se realizó, el desembarco aliado.

La acción imperialista soviética no hubiera podido entonces imponerse por la fuerza a los Estados que, del Báltico al Mediterráneo, vinieron a ser satélites de la URSS. El telón de acero habría quedado más allá de ellos, y Europa no sufriría hoy esa dolorosa amputación".

CARLOS MARTINEZ DE CAMPOS, DUQUE DE LA TORRE, GENERAL DE DIVISION Y ACADEMICO DE LA LENGUA Y DE LA HISTORIA

"Churchill, un soldado extraordinario, que no pasa de al-

férez; un político asombroso, que sabe ante todo conseguir victorias.

Churchill, descendiente del famoso Malborough, que, en Ramillies, nos desposeyó de Flandes, ha ejercido un papel preponderante en las dos guerras mundiales. Si fuese posible clasificar a los grandes hombres que las ganaron, mediante baremos otorgados justamente, Churchill ocuparía en la primera el cuarto o quinto puesto en el elenco, pero ocuparía el primero en relación con la segunda.

La victoria de los aliados, lograda en 1945, se debe fundamentalmente a Sir Winston Churchill; pero a él le deben, igualmente, sus compatriotas y todos sus amigos, la innecesaria rendición, sin condiciones, de un adversario que estaba ya vencido. A él se debe en parte la retirada de las fuerzas que, en 1919, luchaban en Siberia, contra los bolcheviques, y tiene tanto de culpa en la negativa de auxilio a los holandeses en 1945, que dió lugar al fuego en Indonesia y a que el reguero ardiera hasta el Mediterráneo.

En las solapas de sus maravillosos libros sobre la segunda guerra mundial, aconsejó Churchill: En la guerra "decisión", en la derrota "provocación", en la victoria "magnanimidad" y en la paz "buena voluntad". Si siguió sus propios consejos, no cabe analizarlo en poco espacio. A la hora en que muere, busquemos sólo la alabanza. Ganó la guerra grande, como he dicho. Y tuvo una personalidad que en Inglaterra es comparable a la de Metternich en Austria. Churchill será en la Historia, una figura excelsa del siglo XX. Personas de su temple, de sus ideas, de su perseverancia, son necesarias para todo. Dios nos los otorgue, para el mayor prestigio y la defensa de Occidente".

RAIMUNDO FERNANDEZ CUESTA, EX-MINISTRO

"Winston Churchill, el viejo león inglés que acaba de fallecer, ha sido una de las más fabulosas personalidades de nuestro tiempo. Y sordo, cojo, inválido y frágil, ha continuado siéndolo hasta el último momento de su existencia. Corresponsal de guerra en su juventud, escritor fecundísimo, orador extraordinario, miembro durante más de sesenta años de un Parlamento en el que, como dijo el presidente Kennedy, había movilizado la lengua inglesa para ponerla en línea de combate, estadista de talla universal, pintor, viajero infatigable, fue, sobre todo, eso, el hombre que consagró su vida sin el menor regateo sin el más ligero desfallecimiento al servicio de su patria. Y es esto lo que confiere a su figura la más decidida dimensión y la máxima admiración y respeto. Despertaba el entusiasmo de las multitudes y el cariño de todas las clases de la sociedad inglesa, siendo el hombre imprescindible en las situaciones difíciles, en aquellas en las que son necesarias la valentía, la tenacidad, la gallardía y la sinceridad propias de su temperamento... Por eso su participación en las dos guerras mundiales fue importantísima, en la última, decisiva, hasta el punto de que salvó a Inglaterra y con ello cambió el rumbo del Mundo. Lástima que no pudiera evitar la caída del telón de acero sobre media Europa y no pudiera tampoco dar a España el pago que su comportamiento merecía, y que, según parece, era el primero en reconocer.

JOSE MARIA DE AREILZA, CONDE DE MOTRICO, EMBAJADOR DE ESPAÑA

"Cuando Churchill visitó Estados Unidos por última vez, me hallaba yo de embajador en Washington. Lo que más me llamó la atención en el inmenso caudal de respeto y admiración que allí se le tenía fue la parte que se debía a su condición de escritor y orador excepcional del común habla inglesa, aparte de su fama como hombre de Estado. El soberbio manejo de la Lengua, con la palabra y con la pluma, daban al político británico pedestal relevante sobre todas las otras cualidades.

Personalmente, Winston Churchill me era profundamente simpático por aquel gesto de sus años mozos cuando marchó voluntario a Cuba como corresponsal de guerra de un diario londinense en las filas del Ejército español".

MANUEL AZNAR, EMBAJADOR DE ESPAÑA ANTE LAS NACIONES UNIDAS

"En el corazón del pueblo inglés, ni siquiera la memoria de Disraeli, extraordinario artífice del Imperio británco, mueve tanta admiración y tantas emociones como Sir Winston Churchill. Este viejo león ocupará un supremo puesto de honor al lado de Wellington y Nelson. Los tres salvaron a Inglaterra del naufragio en las profundidades de la Historia. Cuando, tras la muerte, pasen los días o los meses de glorificación y se inicie una nueva investigación crítica, un análisis riguroso de la personalidad de Churchill, volverá el Mundo a dividirse respecto de él en dos campos de beligerancia, igualmente encendidos de pasión. El de los partidarios fanáticos, que recordarán todas las cosas que entendió maravillosamente y el de los adversarios implacables que traerán a la palestra todas las cosas que no entendió. Así ocurrió siempre en su vida. Pero unos y otros coincidirán en afirmar la grandeza de su carácter, la fuerza invencible de su patriotismo, su permanente y acerada voluntad de victoria al servicio de Inglaterra y su poderosa inteligencia, servida por una capacidad literaria verdaderamente excepcional.

A los españoles no nos comprendió muy a derechas. Se dio cuenta de ello hace unos años, porque dijo a cierto interlocutor eminente, según lo contó la Prensa: "La verdad es que no fuimos justos con España".

Ya estará elegido el lugar en donde ha de alzarse su monumento. Y mientras se hable inglés las gentes repetirán aquellas admirables palabras suyas que invitaban al combate en las playas, en los caminos, en las calles de las ciudades y en las colinas".

GENERAL DON LUIS GARCIA ROLLAN, EX AGREGADO MILITAR EN LONDRES

"Tuve ocasión de verle y oírle varias veces cuando desempeñé en Londres mi cargo de agregado militar adjunto a la Embajada. Su personalidad lo llenaba todo; su popularidad no ha tenido igual. Los aliados le deben a él exclusivamente el haber ganado la guerra; Inglaterra, el no haber perdido la fe en los momentos más trágicos de su Historia. Cuando este país quedó solo frente a los ejércitos arrolladores de Alemania, Churchill proclamó que la derrota no existía y que sólo se podía pronunciar la palabra "Victoria".

Esta es quizá la mejor lección que se puede aprender de Sir Winston: que un pueblo que se mantiene unido y con una sólida moral, y afirma, por encima de todos los reveses, su voluntad de vencer, es siempre el vencedor. El Mundo pierde hoy al maestro en política, al estratega decidido y a un hombre profundamente humano".

BARON DE BOISSESON, EMBAJADOR DE FRANCIA EN MADRID

"Sir Winston Churchill es un extraordinario héroe de los tiempos modernos. Supo mantenerse siempre en primera fila, con una generosidad, una presciencia del porvenir y un sentido de la grandeza que cada vez llamó poderosamente la atención en todas las clases.

Para nosotros, los franceses, su recuerdo está relacionado particularmente con la profunda amistad y la comprensión que siempre existieron entre los dos países, sea durante la primera guerra mundial, cuando Sir Winston Churchill era "First lord of Admiralty", sea en este período lleno de dudas e incertidumbre entre las dos guerras, durante el cual su clarividencia nunca se desmintió; sea singularmente en el curso de la segunda guerra mundial, cuando, símbolo de la resistencia inglesa, acogió en Londres a los representantes franceses que continuaban la lucha.

Conviene recordar también que él, antes que nadie, declaró, en un discurso célebre, que el porvenir de Europa iba unido a la reconciliación franco-alemana. Son conocidas las felices repercusiones que en lo sucesivo tuvo este punto de vista.

La figura de Sir Winston Churchill seguirá siendo para siempre objeto de profunda admiración y gratitud para todos los franceses".

MANUEL VITURRO, EMBAJADOR DE ESPAÑA EN FINLANDIA

"Durante la última guerra mundial estuve destinado en la Embajada española en Londres, a las órdenes del duque de Alba, que estaba ligado a Churchill por lazos de amistad muy cordial. Sir Winston aceptaba con relativa frecuencia sentarse a la mesa del duque, en una restringida intimidad. Alba me contaba entre sus colaboradores más directos, lo que me valió el privilegio de asistir a varias de estas comidas.

Personalmente, lo que más me impresionó de Sir Winston Churchill fue su inmensa dosis de franqueza y aparente sinceridad, de la que muy pocos hombres de Estado serían capaces en aquellas circunstancias. Jamás dudó de la victoria y, quizá por ello, ni intentaba velar deficiencias ni escatimaba el elogio al general o soldado enemigo que le parecía merecerlo.

Su meta era salvar a Inglaterra y la alcanzó en circunstancias que, en algunos momentos, la hacían parecer quimérica. Quizá se hubiera salvado algo más si la batuta que él empuñó durante la guerra hubiera seguido en sus manos, después del triunfo... O si él hubiera tenido a tiempo la clara visión del futuro que alguien se adelantó a exponerle y el propio Alba se encargó de transmitirle.

Con él desaparece para Inglaterra una de las figuras cumbres de su Historia y, para el Mundo, la rara combinación de un cerebro privilegiado con una voluntad y unas energías fuera de serie".

JESUS FUEYO ALVAREZ, DIRECTOR DEL INSTITUTO DE ESTUDIOS POLITICOS

"Churchill ha sido el último "victoriano", un Gladstone del gran ocaso. Ha conducido la empresa británica con tenacidad digna de Pitt. Pero en imaginación no ha estado nunca al ritmo de la aceleración histórica de la época, ha creído poder mantener a Inglaterra como centro del equilibrio político del Universo y propuso un día a los europeos el modelo de Suiza como papel y destino de Europa en un Mundo de superpotencias extraeuropeas. No se dio cuenta o no quiso darse cuenta de que, desde 1945, la función de equilibrio era la única posibilidad para toda Europa. Inglaterra hubiera jugado así un papel decisivo en la unificación europea y Europa habría encontrado su lugar en el nuevo sistema de fuerzas. Su virtud inglesa ha sido también su limitación; nunca hubiera podido decir como Disraeli que la suya era una cabeza continental. Deja una gran estampa política. Su mejor lección: la fría elegancia con que supo perder las elecciones después de haber ganado la guerra".

PEDRO GOMEZ APARICIO, PRESIDENTE DE LA FEDERACION DE ASOCIACIONES DE LA PRENSA Y COMENTARISTA DE POLITICA INTERNACIONAL DE LA "HOJA DEL LUNES" DE MADRID

"Churchill era para mí un hombre extraordinariamente genial en la política. El genio se distingue no sólo por las grandes cualidades positivas, sino también por los grandes defectos. Y Churchill, que tuvo las virtudes políticas en grado máximo, también tuvo los defectos políticos en un parecido nivel. Fue él el creador del gran poderío naval británico anterior a la guera del 14, pero fue él, al mismo tiempo, el autor del tremendo error de los Dardanelos. Cometió probablemente el error de no comprender la política de Munich, pero fue el realizador de la gran victoria de un país que, como Inglaterra, estaba derrotado".

AUGUSTO ASSIA, CORRESPONSAL ESPAÑOL EN LONDRES DURANTE LA II GUERRA MUNDIAL, HA DICHO AL CORRESPONSAL DE LA AGENCIA EFE EN BONN

"Churchill vivía desde hace años al margen de los acontecimientos y su muerte los afecta en poco. Su vida sí es modelo más que la de ningun otro de nuestros contemporáneos.

A su Historia de la Guerra, Winston Churchill puso como lema:

"En la guerra, resolución; en la derrota, desafío; en la victoria, magnanimidad". Más que el de su libro, éste ha sido el lema de su vida.

Era Churchill un hombre sabio, valiente y audaz en el que, a la audacia, daba consistencia la valentía y, a la valentía, ponderación la sabiduría. Haber seguido su deslumbrante carrera durante tanto tiempo y tan de cerca lo considero como el principal privilegio y la mejor fortuna que debo a mi profesión. Y es también aquello que más a la ha enriquecido".

BARTOLOME MOSTAZA, DIRECTOR DE LA ESCUELA OFICIAL DE PERIODISMO Y COMENTARISTA DE POLITICA INTERNACIONAL DE "YA"

"Churchill es en Inglaterra el hombre más grande desde Disraeli, lo cual no quiere decir que no haya tenido también grandes errores, en política internacional más que en política nacional. Ahora bien, también ha sabido rectificar en política internacional. Además, fue quien efectuó el primer lanzamiento de la idea de la unidad europea y de la alianza atlántica, ya en 1946".

ANDRES REVESZ, BIOGRAFO Y COMENTARISTA DE POLITICA INTERNACIONAL

"Como biógrafo de John Churchill, primer duque de Marlborough, el "Mambrú" de la canción, he tenido que ocuparme de los antepasados del gran estadista que acaba de fallecer al cabo de una gloriosa vida y, por supuesto, he tenido que estudiarle como escritor. Churchill es un hombre del renacimiento: militar, político, estadista, hombre de acción incansable e indomable, digno del premio Nobel de Literatura que le ha sido concedido. Estoy convencido que en los siglos venideros se le conocerá todavía y se le considerará como uno de los hombres más grandes de la época moderna. Estoy orgulloso de poseer una carta de introducción para mi libro con su propia firma".

ROBERTO REYES MORALES, COMENTARISTA DE POLITICA INTERNACIONAL DE TVE

"Como el más inteligente de los jefes de Gobierno victoriosos, es el más responsable de los grandes errores en que cayó la victoria aliada de 1945. Grandes errores y venganzas".

SANTIAGO NADAL, REDACTOR-JEFE DEL SERVICIO INTERNACIONAL DE "LA VANGUARDIA" Y COMENTARISTA

"La grandeza de Churchill proviene de la profunda coincidencia entre su extraordinaria personalidad y el espíritu del pueblo inglés. Cuando las circunstancias exigieron que Inglaterra pusiera a prueba como nunca su extraordinaria capacidad de resistencia contra la adversidad, tuvo la suerte de encontrar en Churchill el jefe que personificó esa necesidad haciéndola posible.

Todas las veleidades personales y políticas de Churchill no son nada frente a su fidelidad de hierro a las sustancialidades de su Patria. Nadie como Churchill ha sabido ser fiel a su país y a las instituciones del mismo y nadie ha hecho tanto por esos objetivos de amorosa fidelidad.

Al mismo tiempo, Inglaterra ha tenido la fortuna de disponer de unas instituciones políticas tan fuertes, y a la vez tan flexibles, que han podido recibir el terrible impacto de un Churchill, beneficiándose del mismo, pero sin verse arrollada por una de las más fuertes voluntades de poder que la Historia registra. La grandeza de Inglaterra en este caso consiste en haber obedecido a Churchill, con disciplinada tenacidad, hasta la victoria. Y llegada ésta, haberle podido quitar las riendas del Gobierno sin dejar de mostrársele agradecida. Y quizá la mayor grandeza de Churchill consiste en haber doblegado su voluntad de poder —recién puesta de manifiesto en esplendorosa forma— para aceptar la continuación del juego de las instituciones fundamentales de su Patria".

RAMON CUNILL, COMENTARISTA DE POLITICA INTERNACIONAL DE "LA GACETA ILUSTRADA"

"La longevidad ha sido como un signo de la fortaleza y el ánimo de su raza. A ningún hijo de Inglaterra deparó la Historia tan singular destino: el de ser protagonista del mayor esplendor y del ocaso y decadencia de su Patria. Acaso nadie supo luchar como él para detener el curso inexorable del tiempo sobre el poderío inglés".

JOSE LUIS GOMEZ TELLO, COMENTARISTA DE POLITICA INTERNACIONAL DEL DIARIO "ARRIBA"

"Sir Winston Churchill muere sobre las ruinas de lo que, sin caer en el tópico, puede llamarse época churchilliana. En sus rudas cualidades y en sus no menos rudos defectos, el viejo bucanero de la política fue el espejo de aquella Inglaterra que apuntalaba aún su potencia imperial en Ondurman y en Pekín, en las granjas de sus "Farmers" de Kenia y en la bandera flotando sobre Hong-Kong, en la India y en las islas mediterráneas. Pedazo a pedazo, la herencia victoriana se fue desplomando y Churchill no pudo hacer otra cosa, intentando sostener el edificio, que presenciar su caída. Su gran error fue la tenacidad implacable con que quiso que el fin de la segunda guerra mundial fuera la rendición incondicional de Alemania. Ese día firmó la dimisión de la potencia mundial de Europa y de la Gran Bretaña. Su gran virtud fue el fanatismo con que combatió por su Patria, de acuerdo con la frase que exige que Inglaterra no tenga amigos ni enemigos, sino sólo intereses. En una época derrotista y decadente como la que nos ha tocado vivir, el viejo Churchill era, incluso en sus medianos crepúsculos del poder, el gleses en Niza, una nitzch de lección de voluntad".