Diario de Burgos

FUNDADO EN 1891

Domingo, 2 de Febrero de 1975 — Precio del ejemplar: 9 pesetas

forlar
MOBILIARIO DE COCINA Y BAÑO
ELECTRODOMESTICOS
Carretera Logroño, 1 Burgos

BURGOS HISTORIA Y ARTE

Allá donde quede un trozo de tierra burgalesa (y, mire usted, todavía, lo que es tierra, ya nos queda) habrá un trozo de Arte, un capítulo de Historia y, claro, una mirada decidida a ver las cosas desde todos los ángulos, que es como hay que verlas. Sea la Torre de los Guzmanes, hablando desde Caleruega o poniendo en el aire de Barbadillo del Mercado la nota perennemente burgalesa de su mística religiosa.

Como una invitación a que se acerquen a conocer ambos monumentos quienes aún no tengan la fortuna de guardarlos en la memoria, se quedan aquí para adorno de nuestra portada del primer domingo de Febrero. (Fotos Fada)

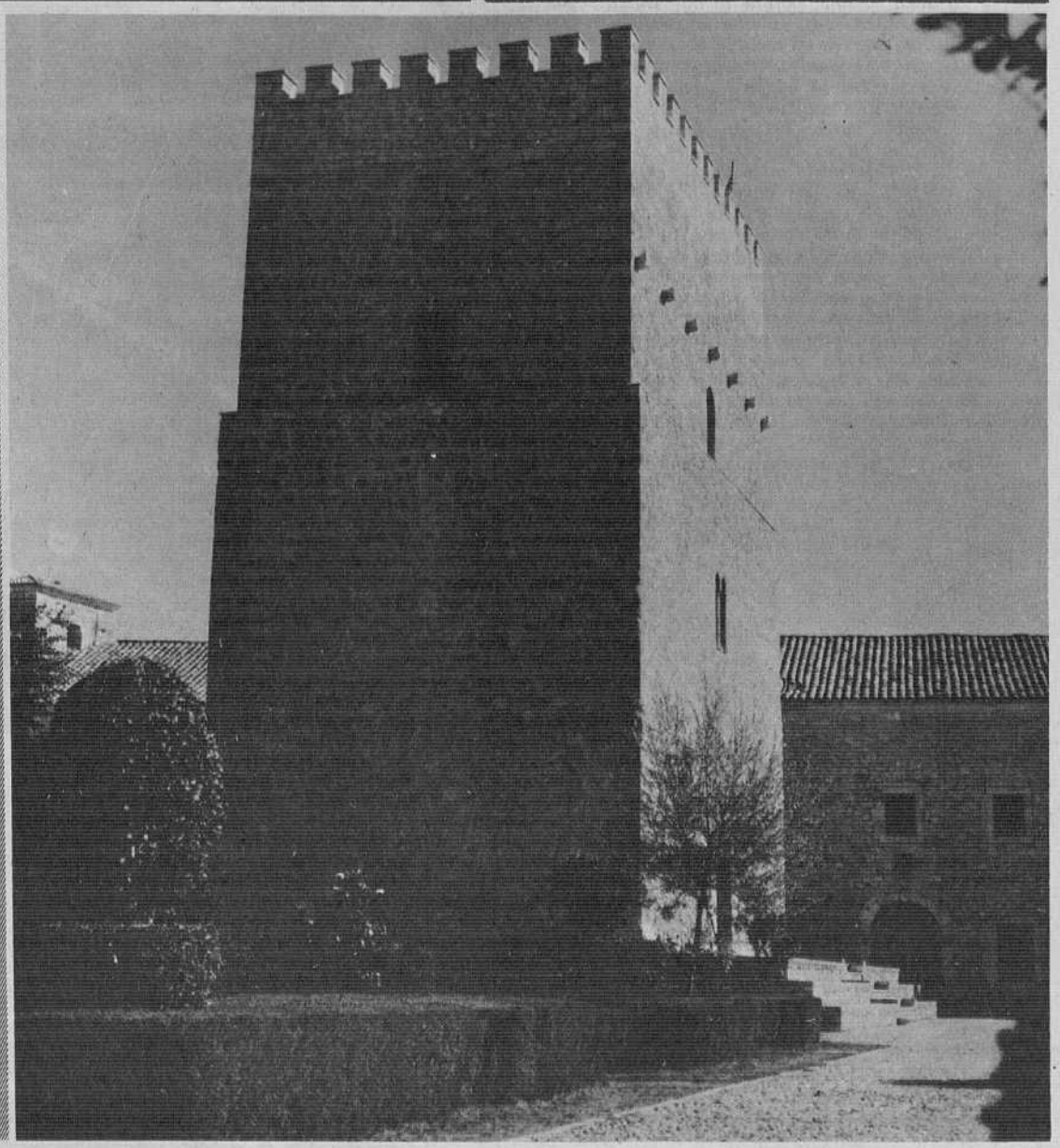

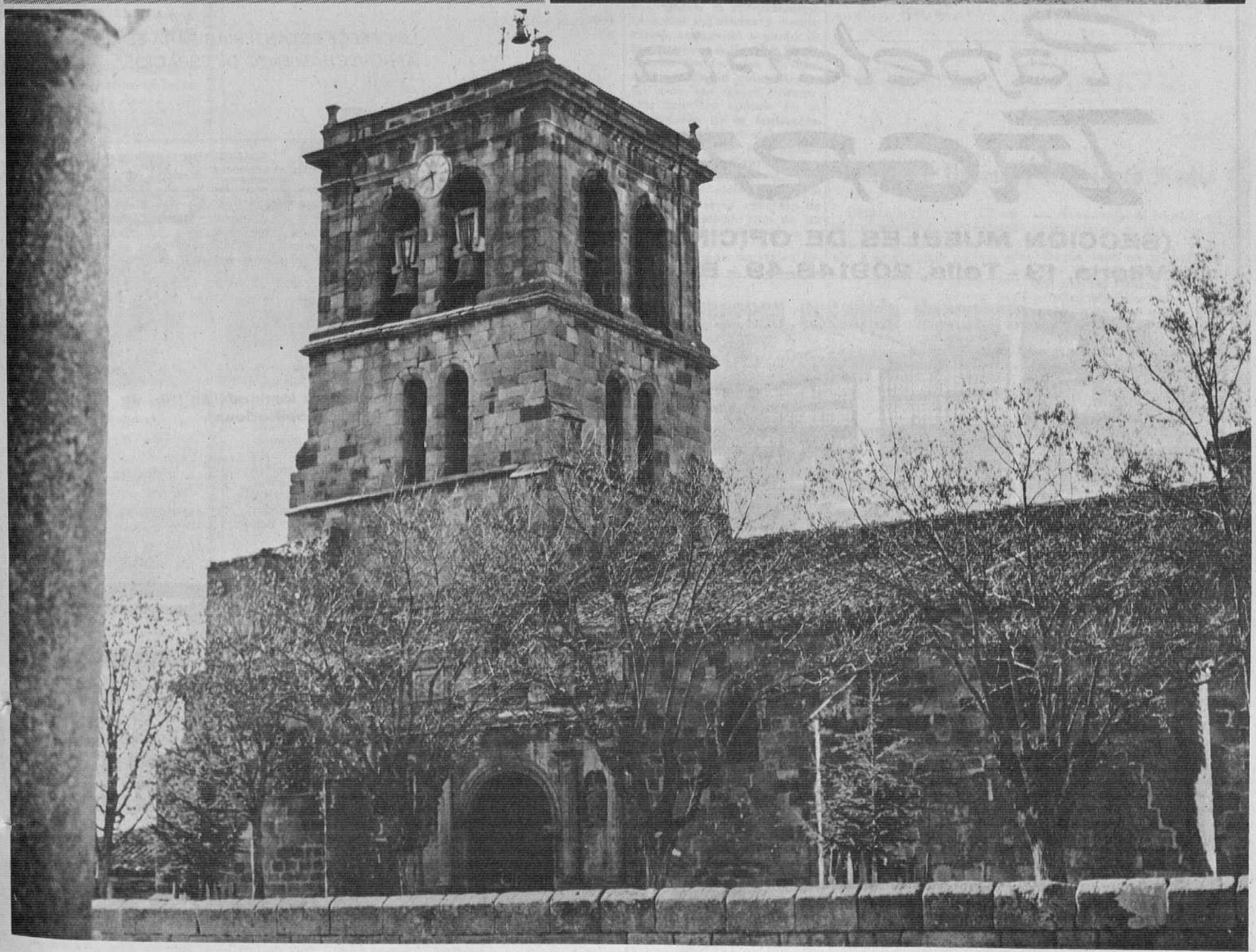

Hablando de agendas

Por Alfonso SALGADO

La vida, la verdad, es muy seria para someterla a las paredes estrechas de una agenda. Los que son ordenados dicen que no, que es algo muy conveniente porque la memoria, tarde o temprano, se hace traidora. Personalmente no llevo agenda, porque lo que traigo en el bolsillo no es eso, aunque lo parezca. Lo que yo me llevo es un montón de papeles con ideas posibles para ir tirando en este oficio de escribir. No, yo no llevo agenda: primero porque no soy ordenado y ya es tarde para dar marcha atrás. Segundo porque la memoria no me ha fallado y, si falla, peor para mí. A la vida no la meto en las cuatro paredes de papel de una agenda. Es labor fea, de chupatintas sin aspiraciones o de desmemoriado en la decrepitud (y con perdón, pero las cosas tienen un nombre). Además, una agenda de gustos personales sería la mar de triste. Hecha y escrita (ya dice uno que desde el gusto personal) sobre el pasado mes de Enero, rezaría entre algunos de sus recuadros:

—Sábado, 25: Dicen de Madrid que un poco más del uno por ciento de los hogares españoles absorbe el 22,4 de la renta nacional.

—Lunes, 27: De Alemania llega una canción triste y tirando a todo lo malo. Un señor, con 57 años, que llevaba trabajando en la empresa 25, se vio despedido. El bueno de él cogió y se suicidó a lo bonzo.

De haber sido ordenado, allá por el verano del 58, en el recuadro del correspondiente, hubiera escrito:

—Julio, 17: Pedrito, un amigo mío, que salió a la sardina (por cierto, con un bote parecido al de la "foto", sólo que aquí viene ahora éste para adornar, nada más) hace un mes, todavía no ha vuelto. Ni volverá porque naufragó y se ahogó.

No, desde luego, así no merece la pena llevar una agenda. Ni un diario. Así, las cosas no merecen nada de nada. O en todo caso, un algo que sirva para olvidar, que es lo contrario de una agenda, ¿verdad usted?

Y ahora digo: ¿por qué tiene que ser la agenda del trabajo lo que haya que olvidar? Una agenda con sentido común sería la que dijera, por ejemplo, que en el bote de la fotografía nos está esperando la rubia que se intuye en la popa, o un crucero de placer, o los millones que se le suponen a su fabricante, o las notas que vienen a decir, en medio de todo, que todos tenemos ratos de felicidad, ¿para qué vamos a engañarnos?

Sólo a quien tiene lo que no conviene tener se le puede ocurrir venir con estas canciones de las agendas tristes. A un servidor, por ejemplo.

Así y todo, las cosas no cambian. Usted, querido lector, y yo no estamos entre los pocos, entre los poquísimos españoles que se van con la tajada de león de la renta que ganamos todos. No se desespere porque tampoco estamos entre los que se suicidan a lo bonzo. Usted y yo estamos entre los que dicen, si vienen mal dadas, que Dios proveerá, que al fin y al cabo, tampoco vamos a naufragar saliendo a la sardina un verano cualquiera. En todas las ocasiones hubo ricos y los seguirá habiendo. No es cosa del otro mundo. Y en todos los tiempos, alguien morirá por aquello de que salió en busca del trabajo de cada día y volvió con los pies por delante. Según las estadísticas, es muy poco probable que nos toque la china, aunque esté dentro de lo posible.

En la agenda del trabajo hay que escribir otras cosas, de ésas que son más de actualidad. Llevan siéndolo como cosa de seis mil años, mes arriba o abajo. Por ejemplo, el niño que el otro día, mientras uno digería su noche de insomnio, vio que pasaba, sin que hubiera amanecido, dentro de su mono azul camino del trabajo. Así, a ojo, tenía como unos trece años. De catorce no pasaba. Cuando llegue a la jubilación, las notas de su agenda, si es que tiene el mal gusto de llevarla al día, harán como una colección enciclopédica. Quizá sea de denuncia. Para lo que va a servirle...

Por ejemplo, también, habría que escribir qué razón hay, qué principio filosófico se ha hilvanado, a fin de que la renta del trabajo, que es la única que tenemos la mayoría de los ciudadanos del Mundo, no llegue más que a donde llega, que ya sabe usted dónde es.

De todas formas, ni siquiera con lo de cada hora y con lo que es tan viejo como la Humanidad, acaba uno de ver la justificación de una agenda de esta clase. No conviene llevarla. Es mejor que sirva para muleta de desmemoriados y para colecciones infantiles de principios de año.

Al fin y al cabo, por escribir en unos papeles que no lee más que su autor, la renta no se endereza por el camino bueno ni vamos a devolverle la vida al insólito bonzo del trabajo en Alemania, inscrito en el registro de los suicidias porque el trabajo, como usted bien sabe, acaba por ser la carga a la que se coge gusto, la cadena a la que se dan vivas y la gloria dolorosa que ennoblece, pese a todo.

También ocurre que entre llevar una agenda y enterarse de lo que le ocurre al prójimo, casi trae más cuenta lo primero. No se hace daño a nadie y menos a uno mismo. En cualquier caso, las agendas terminan por ser coleccionables y sirven para leerlas, con la mirada hacia atrás, las tardes aburridas de invierno; para ponerse en contacto con el tiempo que se fue y sentirse joven, aunque sea recordando la salida a la sardina del amigo pescador que todavía no ha vuelto, ya va para diecisiete años.

Trae más cuenta la agenda que leer los periódicos, que ir con los ojos abiertos por la calle (con los ojos cerrados, la madrugada no presenta a niños camino del trabajo), que pasar por la vida enterándose de lo que le pasa al otro o de lo que le pasa a uno mismo.

Al fin ocurre que la agenda es el cuaderno de bitácora de uno mismo. Como no hay que presentarla al rendir viaje, como nadie va a fiscalizarla, ni a condenarla, ni a premiarla, trae cuenta ir con ella en el bolsillo, pero llena de mentiras que hagan la felicidad, llena de todo lo bueno que no nos ha ocurrido o de lo que sí nos ha ocurrido. Trae cuenta una agenda mentirosa. La otra, no. La otra, como mucho, la escribimos los cuatro tontos a quienes nadie nos llamó a redactarla.

Papeleria TAGRA

(SECCION MUEBLES DE OFICINA)

C/. Vitoria, 13 - Telfs. 209148-49 - Burgos

LE OFRECE ESTANTERIAS PARA EL MEJOR APROVECHAMIENTO DE ESPACIOS

En perfiles de acero laminado en frío, de múltiples aplicaciones.

En sistemas, sin tornillos y sin herramientas, en la forma más estética.

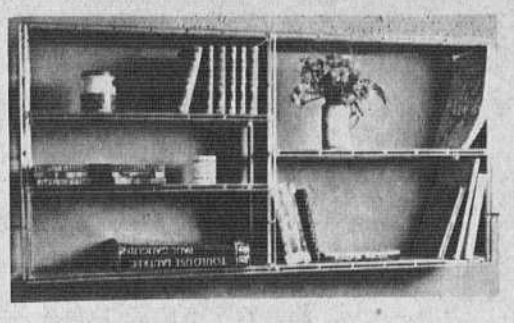

En piezas, iguales, obteniendo el tamaño y forma funcional que necesite.

Diario de Burgos

DOMINGO, 2 DE FEBRERO DE 1975
PRECIO DEL EJEMPLAR:
NUEVE PESETAS
AÑO LXXXV. — N.º 25.883
DEP. LEGAL: BU-5-1958

FUNDADO en 1 891

EMPRESA EDITORA:
DIARIO DE BURGOS, S. A.
DIRECTOR:
ESTEBAN SAEZ ALVARADO

REDACCION, ADMINISTRACION Y TALLERES:
SAN PEDRO DE CARDEÑA, 34
DELEGACION ADMINISTRACION. VITORIA, 13
TELFS. { REDACCION: 201280
ADMINISTRACION: 207148-49
DELEGACION ADMON.: 202852

APARTADO DE CORREOS N.º 46

Meses decisivos para el futuro de la democracia en Portugal

A juicio de Mario Soares, las Fuerzas Armadas son esenciales para defenderla

Un destacado político alemán dice que el país ibérico está en el camino que conduce de una dictadura a otra

Lisboa (Por Eduardo San Martín, de «Efe»).— Aunque altos representantes de las fuerzas armadas han calificado la tensa situación política vivida estos últimos días en Portugal como una «pseudocrisis», lo cierto es que el nuevo régimen portugués acaba de pasar, si no la más espectacular, sí la más larga crisis de su corta historia, con efectos previsibles sobre el futuro político del país.

Si el cambio de Gobierno de Julio del año pasado, supuso la presencia activa de las fuerzas armadas en la escena política y si la dimisión del general Spínola, dos meses después, dejó fuera del proceso político a grandes sectores de la derecha portuguesa, el enfrentamiento entre socialistas y comunistas, acentuado a partir de la discusión de la Ley Sindical, ha puesto a los partidos de la coalición gubernamental ante las serias diferencias que les oponen en la concepción de la institucionalización política del país.

Porque, como hoy afirma el semanario «Expresso», no se trata solamente de una división de criterios a propósito del tema concreto de la Ley Sindical, sino de un radical enfrentamiento en la

(Pasa a la página 15)

Una grabadora «cassete» para investigaciones cardíacas

El presunto enfermo puede hacer vida normal con ella

Madrid (Logos). — Los médicos pueden vigilar ahora a los enfermos cardíacos y a las personas que se sospecha puedan serlo mientras esas personas hacen su vida normal, gracias al "Biomedical cassete recorder".

El aparato pesa alrededor de 2.200 gramos y se facilita dentro de un estuche negro con correas para colgarlo del hombro.

La grabadora incluye todo el acondicionamiento necesario de señales para grabar y reproducir el electrocardiograma sin necesidad de moduladores. El médico puede observar el aparato de electrocardiogramas en posición de grabación o de reducción. Los enfermos y los médicos también pueden grabar informes especiales o instrucciones en el "cassete".

Un desastre provocado

El Servicio de Bomberos de Tokio provocó un gran "desastre" en una carretera cercana a la ciudad para estudiar sus consecuencias. El experimento consistía en medir el alcance y la velocidad de un fuego en expansión provocado por la colisión de un gran camión cisterna cargado de gasolina con diversos vehículos marchando en dirección contraria, como consecuencia de un temblor de tierra. Pues bien, el camión cisterna llegó a chocar con 36 vehículos, el fuego llegó en tres minutos a unas casas cercanas, que en 18 minutos quedaron destruidas, y los daños causados fueron enormes. Sin embargo, se comprobó también que el fuego se había extendido más lentamente de lo previsto, dando tiempo a muchas personas a ponerse a salvo, así como que el mayor problema de los bomberos fue el llegar con rapidez al lugar del siniestro. En la foto, un aspecto del desastre provocado.

(Foto Fiel)

REUNION DEL CONSEJO DEL REINO

Madrid. — Con motivo de dar posesión a la ponencia asesora de la comisión dictaminadora del recurso de contrafuero, se ha reunido esta mañana en el Palacio de las Cortes el Consejo del Reino, bajo la presidencia de su titular don Alejandro Rodríguez de Valcárcel. En la foto don Francisco Pera Verdaguer jura su cargo. — (Foto Cifra Gráfica)

ETIOPIA, AL BORDE DE LA GUERRA CIVIL

Visita de Gromyko a Oriente Medio

Damasco (Efe). — El ministro soviético de Asuntos Exteriores, Gromyko, llegó hoy a esta ciudad por vía aérea procedente de Moscú, en visita oficial de dos días a Siria.

Según informa la Agencia "Tass" la visita de Gromyko, que también visitará El Cairo, se efectúa a fin de buscar apoyo para los planes del Kremlin destinados a resolver la crisis de Oriente Medio.

GISCARD A ARGELIA

París (Efe). — El presidente francés efectuará su anunciado viaje oficial a Argelia en la primera quincena del próximo mes de Abril.

Así lo confirmó esta mañana el portavoz del Elíseo, Xavier Beauchamps, en respuesta a un periodista.

APLAZAMIENTO

Tel Aviv (Efe). — Los Estados Unidos, están aplazando la firma de un nuevo acuerdo sobre armamento con Israel, hasta que Israel y Egipto resuelvan ciertos puntos, en los que se establezca la extensión de la retirada israelí de territorios egipcios y las concesiones políticas que haga Egipto, dice el corresponsal de una emisora de Nueva York, que recoge la noticia de fuente oficial.

A pesar de esta declaración, las fuentes gubernamentales norteamericanas mantienen el acuerdo de suministro de armas, en el que se incluye el envío de aviones de combate "F-14" o "F-15" y añaden que, si hay aplazamiento, se debe a "razones técnicas" dijo el corresponsal.

VUELVE LA LUCHA A ERITREA

Addis Abeba (Efe-Reuter).

(Pasa a la página 14)

Una empresa española descubre campos de petróleo en Argelia

Se trabaja en la evaluación del potencial

Crudos rusos para las refinerías españolas

Madrid (Logos).— La Asociación Sonatrach - Hispanoil (51 por ciento - 49 por ciento) posee tres bloques en Argelia, denominados «El Meharis» (2.300 Kms. cuadrados); «Kef el Argoub» (2.000 Km. cuadrados), y «Bou Goufa» (5.900 Kms. cuadrados).

Como ya se comunicó en su día, en el primer sondeo efectuado en el bloque «Kef el Argoub», hubo un descubrimiento que dio en las pruebas de ensayo sostenido, 1.100 barriles diarios de un petróleo de 43,4 grados API y bajo contenido de azufre.

En el bloque «El Meharis», y en un sondeo que acaba de finalizar, se encontró un novel productivo que, una vez completado el pozo y efectuados los ensayos sostenidos, ha dado 2.200 barriles diarios (equivalentes a 110.000 Tm. al año) de un petróleo de 44 grados, API y bajo contenido de azufre.

Para evaluar el potencial de hidrocarburos de estos yacimientos y definir los sondeos necesarios para su explotación, se está realizando una prospección de sísmica - reflexión.

Existen estructuras sin perforar en los dos bloques y una gran estructura en el bloque de «Bou Goufa». Su cercanía a las zonas productoras aumenta su interés. Los pozos de descubrimiento quedan a poca distancia de los oleoductos ya construidos (40 Kms. en el primer sondeo y 15 kms. en el segundo).

CRUDO SOVIETICO PARA ESPAÑA

Madrid (Cifra). — «Hispanoil» ha firmado en París un contrato con la compañía soviética «Soyuz Neft Export», para la compra de un millón de toneladas de crudos, con destino a las refinerías españolas, según «Petróleo».

El contrato, firmado en París supone alrededor de un 2,2 por ciento de las necesidades de crudos de nuestras refinerías, y se enmarca dentro de la cuota del Ministerio de Comercio que gestiona «Hispanoil».

EN CLIMAS DE ALTURA, SE ENVEJECE MENOS

Conclusiones de un equipo de médicos peruanos

Lima (Efe). — El hombre que vive en zonas altas, como el poblador de los Andes en el Perú, envejecerá con mayor lentitud debido a que su organismo estará menos predispuesto a la arterioesclerosis.

Tal es la teoría del médico peruano Emilio Marticorena, quien presentó un trabajo al respecto en el reciente Congreso mundial de Cardiología realizada en Argentina, y que hoy divulga el diario «El Comercio» de Lima.

El doctor Marticorena concurrió a esa reunión científica integrando una delegación de la división médica de «Centromin-Perú» (empresa minera del centro del Perú, ex-«Cerro de Pasco»), en la que participaron también los doctores Manuel Muro y José Yin.

Este grupo de médicos ha realizado estudios relativos a la anatomía del corazón y de los vasos pulmonares en función de la altura, en pacientes de diversos lugares de Perú.

Un trabajo de investigación realizado por el doctor Marticorena señala también que para evitar errores de interpretación en el electrocardiograma, la anatomía vascular o cardíaca, así como la radiología del corazón de los habitantes de las alturas, se tendrá que considerar un «patrón normal» para cada nivel de altura. Tradicionalmente, explicó, se ha «homogenizado» a todos como si residieran a un mismo nivel.

POSTAL

MUCHACHOS Y EVENTO

EL autor recibe la visita de unos muchachos. Son estudiantes del Liceo Castilla y vienen, nada menos, que a buscar nuestro apoyo para que "Espinoza Dueñas repita, en su Colegio, el evento del año pasado".

Todo esta muy bien, menos el hecho de que un servidor pueda hacer algo por tan bella idea. Está bien la intención y, a título de comentario, está bien hasta el hecho de que gracias a Espinoza Dueñas hayamos recuperado la palabra evento que, amén de ser radicalmente castellana, dice las cosas en su justo término, porque evento es el acontecimiento sujeto a contingencias y lo que hace el artista peruano está muy, pero que muy metido en todas las contingencias de la lucha y el azar.

Bien, los muchachos del Liceo Castilla quieren que Espinoza repita su evento. La palabra y las grandes intenciones del artista ya las tienen. Les faltan cuestiones de detalle que radican en la voluntad del Colegio, extremo que resulta superficial porque uno está convencido del buen criterio (y del buen gusto) de los Hermanos Maristas. Lo que no parecía tan claro es que el evento de Junio pasado hubiera conseguido tan halagüeños efectos, tan próximos y tan palpables.

En conversaciones con Espinoza Dueñas, más de una vez hemos sacado la impresión de que él se hallaba un poco confundido, como si sus magníficos propósitos no hubieran conseguido el resultado buscado. Ya se ve que no. Cuando son los propios muchachos quienes se le acercan, se lo piden y lo consiguen, es que el triunfo lleva buen camino. Sin duda, el mejor camino de todos. En esta aventura de volver a hacer del Arte el elemento popular y humano que debió de ser siempre, que no debió de dejar de ser nunca, los ojos hay que ponerlos en el futuro, en éste que ya no es tan lejano porque el mañana de estos muchachos, que con las mejores intenciones vienen en busca de nuestra pobre ayuda, está a la vuelta de la esquina, al pie de la Universidad y en los umbrales de la rectoría de nuestra sociedad.

Quizás esto sea triunfalismo o demasiado optimismo. Y puede ser que no lo sea. ¿Quién nos garantiza una cosa y quién nos garantiza la otra? Cuando las cosas toman estos aires, lo mejor es quedarse al son de la realidad, la misma que nos dice que un Junio pasado hubo un evento artístico, con raíces en la mejor pedagogía y el tronco en el centro del amor a la Humanidad, y al alborear, como quien dice, el año se acercan los jóvenes estudiantes a pedir, a rogar que se repita. La realidad añade que los chicos, si las cosas se pusieran arriba, están dispuestos incluso a sacrificar parte de sus días de vacaciones. Al final puede ser triunfalismo o demasiado optimismo, pero la realidad inmediata es ésta. Y los chicos no iban a pedir por pedir.

Para el artista y para todos los que andamos encariñados con su idea, un aire próximo de esperanza ha pasado a nuestro lado. ¿Ayudar a los muchachos? La verdad, que nos digan cómo y aquí estamos.

BURGENSE

TELEVISION ESPAÑOLA

DOMINGO

11,01 El día del Señor.
12,00 Concierto.
12,30 Sobre el terreno.
14,00 Crónica de siete días.
15,00 Noticias del domingo.
15,05 Beat Club.
15,35 La ley del revólver.
16,30 Primera hora.
17,30 Cine cómico.
18,05 Dibujos animados.
18,30 Abejas asesinas.
20,00 Patinaje sobre hielo.
22,00 Noticias del domingo.
22,15 Estrenos TV.
23,20 Ultimas noticias.
23,25 Reflexión.

LUNES

14,00 Programa regional simultáneo.
14,14 Apertura.
14,15 Hoy 14,15.
15,00 Telediario.
15,30 Tele-Revista.
16,15 La hora de Arce.
18,45 Carta de ajuste.
19,03 Avance informativo.
19,05 Un globo, dos globos, tres globos.
20,00 Pulso de la fe.
20,30 Estudio estadio.
21,00 Telediario.
21,30 El Teatro. "Fuenteovejuna", de Lope de Vega.
23,35 Ultimas noticias.
23,30 Reflexión.

Emerson

El televisor del futuro

COMERCIAL VELO MOTO

CONVOCADA OPOSICION ESCALA EJECUTIVA DE LA

JEFATURA CENTRAL DE TRAFICO

Presentación de instancias hasta el día 15 de Febrero. Informes y matrícula:

ACADEMIA CASTILLA

MONEDA, 10, 1.º

Quisicosas

La suspensión del popular espacio de Televisión Española «35 millones de españoles» es tema de conversación en muchos ambientes y hasta de alguna que otra carta que envían a esta sección personas que lamentan la desaparición de ese en verdad interesante y prometedor programa que realizaban admirablemente José Antonio Plaza y Alfredo Amestoy.

Se ha dicho que el último programa que dedicaron al tema de la subida de las tarifas eléctricas, ha sido causa de tal supresión, y las personas que viven en serio el problema que afecta a los consumidores en general y a los más débiles de bolsa en particular, no ocultan el mal servicio que se ha prestado al país al borrar de Televisión Española uno de los pocos espacios que merecían la pena mantenerlo y perfeccionarlo.

Lamentable, pero ¿existe la esperanza de que vuelva a la pequeña pantalla...?

●

En el positivo balance que, hasta ahora, ofrece el «Polo» de Desarrollo Industrial cuyas inversiones rozaron los tres mil millones de pesetas durante el año último, hay algo que merece subrayar, y es el hecho de que para el presente ejercicio se tiene asegurada otra inversión casi parecida, aunque, a la postre, nadie puede garantizar si alguna contrariedad en el mundo de la Economía y de la industria no dará al traste con impresiones tan optimistas, lo que, naturalmente, todos desean evitar.

Nuestro deber de ser veraces y objetivos, muévenos hoy a dejar constancia de que, al lado de resultados francamente envidiables como los que ofrecen la mayor parte de las industrias del «Polo», asoma algún otro —son excepción— que muestran un signo contrario.

Es la vida y son los negocios.

●

En esto de la producción industrial ha habido empresas —como por ejemplo, las dedicadas a fabricar tableros aglomerados— que se vieron impelidas a atender más a la satisfacción plena de una exigente demanda con una incesante producción proponiendo quizá la práctica de afirmar una comercialización sobre bases seguras y así se explica que este hecho, condicionado a otras circunstancias del difícil momento en los sectores del mueble y de la construcción, esté influyendo en una momentánea desaceleración.

Se da, asimismo, el hecho de que nuestra Nación, importa hoy grandes cantidades de tablero aglomerado, con lo cual las empresas afectadas se ven abocadas al desconcierto y al no poder dar salida a su producción.

Claro que como no hay mal que por bien no venga, como dice el refrán, alguna de las fábricas que de este sector, funcionan en Burgos, hace tiempo que extendieron su actividad a la producción del tablero contrachapado, de recubrimiento y otras gamas de la industria de la madera.

En los demás casos, y durante el presente mes, las fábricas madereras se abstendrán de producir tableros aglomerados a la espera de que se despejen las nubes y salga el sol.

●

Indiscutiblemente, en la marcha de no pocas empresas industriales españolas, tiene bastante que ver el sentido de la orientación de la alta política comercial exterior.

Ahí tenemos un ejemplo harto elocuente en lo que sucede con las aguas minerales que abundan en España, y sin embargo, España importa del extranjero más de cuarenta millones de pesetas en adquirir agua mineral.

Desconcertante.

●

Don Pedro Gutiérrez que viven en la calle de Santa Cruz, escribe:

«Recientemente la Prensa local ha publicado la concesión de sesenta millones de pesetas al Ayuntamiento de la ciudad, para obras en los barrios. Como vecino de un distrito que necesita cuidados en todos los sentidos. Se trata de la calle de Santa Cruz y los vecinos reclamamos el derecho de que sea urbanizada porque es lamentable su estado.

«En esta época invernal cuando no ha llovido ni para quitar el polvo ya se forman unos charcos que ocupan toda la calle y con el barro semeja un lugar impropio de Burgos.

«Me parece bien que en los plenos del Ayuntamiento se observen inquietudes por resolver todos los problemas, por ejemplo, el de la chimenea de «La Cellophane» que ha tenido actualidad, pero considero, y como yo otros muchos vecinos, que es más importante, tener primero arreglado el suelo que pisamos, y preocuparse después por unos metros más arriba».

El señor Gutiérrez termina implorando una eficaz atención hacia la calle de Santa Cruz y un interés por lo menos similar al que ahora se va a prestar a los barrios de la periferia.

MARTINILLOS

Dr. J. A. Ledo Pozueta

Trastornos circulatorios periféricos — Cirugía vascular
San Ildefonso, 3, 2.º — Teléfono 237974 VALLADOLID

GRAN NOCHE DE CARNAVAL

EN

«LOS TOMILLARES»

Pase una velada diferente y divertidísima, con magnífica orquesta, cena-baile de DISFRACES, dos premios para los mejores disfraces, plazas limitadas. 625 PTAS. CUBIERTO.

SABADO, DIA 8, 10,30 DE LA NOCHE

MUEBLES VITORIA-MOBEL, S. L.

DORMITORIOS - COMEDORES - SALONES
TRESILLOS - COCINAS - MODULOS CAMA - LAMPARAS

SECCION DE ARTICULOS DE REGALO

AMPLIAS FACILIDADES DE PAGO

VITORIA, 165 TELF. 22 39 77 BURGOS

TODA MUJER ELEGANTE REALZA SU BELLEZA Y PERSONALIDAD CON PIELES

Fantásticas rebajas en toda clase de prendas de peletería fina; abrigos, cuellos, zorros, etc., en astrakán, ratmusqué, zorros, del país, rusos, del Canadá, moutón doré, castor, felinos, etcétera.

PRECIOS SIN COMPETENCIA

Aunque no sea más que por curiosidad, puede visitarnos sin compromiso alguno. Le recibiremos con sumo agrado.

Las personas no residentes en Burgos pueden solicitar visita llamando a los teléfonos 20 31 40 y 20 31 41

SOCIEDAD ANONIMA

REAL

CAMINO DE MIRABUENO, 1, 1.º BURGOS

NUESTROS COLABORADORES

VER EL MAR

Por Julio MANEGAT

AHORA ya lo ha visto la gente de tierra adentro, y no es lo mismo. A tierra adentro llegó el cine, la televisión, y con ellos llegó también la mar en imágenes. No es igual que verlo, olerlo, sentirlo de cerca, con esa palpitación vital, densa, sonora, de la posesión, pero ya es como soñarlo cerca aunque esté muy lejos. Recuerdo historias bonitas de gentes que no habían visto nunca el mar. Recuerdo que en un pueblecito de la provincia de Tarragona, en la montaña, había una serie de encianos que nunca lo habían visto. Se organizó una excursión de un día y medio, y los ancianos fueron agasajados por las gentes de la costa. Y recuerdo la tristeza de un niño que al ver por vez primera el mar, dijo: "¿Por qué no es mío el mar?".

La mar es una ansiedad que se mete dentro y casi atormenta dulcemente. Algo de esto le pasaría a la chica, dieciséis años tiene, de tierra adentro, de Calzada de Calatrava, en la provincia de Ciudad Real, que escapó de su casa porque quería ver el mar. Y se fue al Puerto de Santa María. En la playa de La Puntilla la encontraron los municipales. Y le preguntaron qué hacía allí. Y ella contestó lo sabido, que había dejado su domicilio porque quería ver el mar.

Bueno, la cosa no es sólo bonita. Tiene un perfil oculto que acaso sea dramático. La noticia, ¿por qué a veces son tan escueta las noticias?, dice que los agentes vieron cómo la chica insultaba a unos muchachos que se alejaban. Algo habría en su aspecto que llamó la atención de la autoridad. Y ella dijo que quería ver el mar. ¿Por qué razón, si la había, insultaba a los jóvenes? ¿La habían importunado ellos? ¿O fue ella la que inició las palabras? Algo raro hay en esto. Tal vez la chica, sin nombre en las palabras, sin palabras acaso en el nombre, tiene un poco de mar, de olas marinas, de horizontes fantasma dentro de su cabeza de muchacha, en el hondo mar de su espíritu.

Me gustaría saber la raíz última de ese impulso que huía hacia la mar. Y saber cómo pudo, desde el pueblo castellano, llegar hasta el azul marinero del Puerto de Santa María, donde barcos, palmeras y olores la esperaban. Porque siempre algo, alguien, nos espera. Aunque no lo sepamos. ¿Lo sabrá ella, la muchacha sin palabras para el nombre, sin nombre en las palabras de la noticia? ¿Qué fuerza oculta puso el mar en su memoria, en sus labios, en su decisión? Allá en su pueblo, que tampoco es un pueblecito de pesebre, sino una población de cerca de nueve mil habitantes, a casi 700 metros de altitud, cerca ya de Sierra Morena, no lejos de Puertollano, ¿quién le puso el mar en los ojos a la niña?

Puede que la historia sea sólo una historia sin mayor misterio. No lo sé. En cualquier caso, desde el perfil que se quiera, a uno le gusta que aún haya gentes, niñas de dieciséis años, capaces de alargar el pulso y el camino y decir que querían ver el mar.

CONVERTIDO EN SU PROPIO MONUMENTO

"Barry", tras la oportuna intervención de un taxidermista, acaba de convertirse en su propio monumento, que ocupa un lugar de honor en el Museo de Historia Natural de la ciudad suiza de Berna. En vida, "Barry", a las órdenes de los monjes de San Bernardo, que hace 150 años dieron su legendario nombre a esta raza de perros, llegó a salvar hasta 41 personas de morir en la nieve. Una hazaña verdaderamente histórica que bien merece un monumento... — (Foto FIEL).

PULSO ECONOMICO

SUBEMPLEO Y PLURIEMPLEO

Por Luis Ignacio PARADA

El grado de acumulación de puestos, funciones y responsabilidades de los técnicos, científicos y profesionales con prestigio, experiencia y capacidad comprobada es, quizá, en España, más alto que en ningún otro país del Mundo. Por ello, el problema más grave que se cierne hoy día sobre los posgraduados y estudiantes universitarios de los últimos cursos es el de subempleo.

Son muchos los licenciados de Facultades y Escuelas Técnicas, que están en situación de infravaloración profesional, en un verdadero paro intelectual encubierto, ejercitando funciones completamente diferentes a su vocación, en puestos de trabajo no remunerados de acuerdo con su preparación, aptitudes, conocimientos y vocación. Son muchos los médicos y los abogados que están trabajando en campos o sectores económicos, —Bancos, seguros, representaciones, contabilidad y ventas— completamente ajenos a su formación y experiencia; muchos los licenciados en Exactas y Económicas, que están desempeñando cargos administrativos o comerciales por no encontrar los puestos de trabajo que su preparación y vocación requieren. Son muchos, en fin, los físicos, los químicos y los ingenieros agrónomos, de minas o industriales, que tienen que recurrir a la enseñanza, a la organización de empresas o a la publicidad, por no encontrar puestos de trabajo, en la investigación, la empresa agraria, la Administración, la industria y los servicios suficientemente remunerados y adecuados a su formación específica.

UN TRABAJO PARA CADA HOMBRE... Y VICEVERSA

¿Cómo hacer compatible en el futuro el deseable y necesario empeño de hacer accesibles los estudios superiores en un volumen mayor de población sin que esto suponga una crisis profunda de las posibilidades de acceso a los puestos de trabajo? El pluriempleo de los especialistas resulta un verdadero handicap, que deja escasas puertas abiertas a las nuevas generaciones.

Resultaría excesivamente simplista afirmar, sin embargo, que el pluriempleo es el principal factor determinante del paro en general o del subempleo, al restar puestos de trabajo a unos hombres por la dedicación de otros a varias actividades. El paro se produce generalmente en ramas de actividad o sectores económicamente distintos a aquellos en los que se produce el pluriempleo. Pero aunque fuera en el mismo sector, cosa que también podría ocurrir, el fenómeno se explica por el gran número de empresas que recurren al personal «permanentemente eventual».

Ellos determinan la oferta del gran número de puestos de trabajo de escasa remuneración, pero también de escasa dedicación, lo que provoca el pluriempleo. En cualquier caso no cabe duda que tan peligroso para un desarrollo socioeconómico justo y armónico es la existencia de un nivel de paro excesivo como la permanencia de un alto grado de pluriempleo. Ambos constituyen un lastre económico y social que sólo planteamientos políticos ambiciosos pueden evitar «un trabajo para cada hombre y no un hombre para cada trabajo quizá pueda ser el lema que sustituya a la necesidad de aceptar «la emigración o el subempleo como mal menor» o sumergirse en la consigna de «al desarrollo por el pluriepleo».

JEFATURA PROVINCIAL DE CARRETERAS DE BURGOS

SE NECESITAN CONDUCTORES PARA RESIDIR EN ARANDA DE DUERO

Necesario permiso de conducir no inferior a clase "C". Presentarse en Parque de Obras Públicas. Calle Madrid número 86

(R. O. C. 12.646)

HOY, DOMINGO, CLAUSURA DE LA EXPOSICION DE OLEOS Y GRABADOS

CIRCULO

YASUJI ICHIHASHI

«AULA ESPOLON»

Obra Cultural de la

CAJA DE AHORROS DEL CIRCULO CATOLICO

Horas de visita:

Mañana: 12 a 2

Tarde: 6 a 9

JEFE DE FABRICACION

NECESITA

QUINTANAR INDUSTRIAL, S. A.

SE REQUIERE:
- Fijar residencia en Quintanar de la Sierra (Burgos).
- Experiencia en fabricación de puertas o derivados en general de la madera.
- Dotes de mando.

SE VALORARA:
- Título medio técnico y experiencia.

SE OFRECE:
- Interesante retribución en función de las características anteriormente expuestas.
- Posibilidad de dirigir técnicamente empresa con fuertes proyectos de expansión.

Interesados dirigirse por escrito a:
QUINTANAR INDUSTRIAL, S. A.
AVENIDA DEL CID, 3 2.° F. BURGOS

(R. O. C. Núm. 12.667)

información RELIGIOSA

SANTORAL

SANTOS DE HOY:

4.º Tiempo ordinario. — Presentación del Señor. — Ss. Catalina de Ricci, vg.; Cornelio, centurión: Lorenzo, Flósculo, obs.; Cándido, Fortunato, Feliciano, Firmo, Apropiano, mrs.; Juana de Lestonnac, fdra.; Adalbaldo, cfr.

Misa del cuarto domingo ordinario, color verde.

SANTOS DE MAÑANA

Ss. Blas, Oscar, obs.; Celerino, dc.; Laurentino, Ignacio, Celerina, Hipólito, Félix Sinfronio, mrs.; Lupicino, Tigrido, Adriano, Remedio, Félix, obs.; Nitardo, mj.; Vereburga, abadesa.

Misa de la Feria, color verde.

CULTOS

SAN GIL. — Novena a Nuestra Señora de Lourdes. Comienza mañana.

Por la mañana, a las nueve, dentro de la misa de comunión.

Por la tarde, a las siete y media, misa con sermón a cargo del M. I. Sr. D. José Ruiz López, rosario y novena.

MADRES TRINITARIAS (Paseo de la Quinta). — Primer domingo en honor y gloria de la Augusta Trinidad.

Por la tarde, a las seis, Exposición de S. D. M., estación, rosario, trisagio cantado y reserva.

Evangelio del día

Le llevaron a Jerusalén para presentarle al Señor. San Lucas II, 22

Así que se cumplieron los días de la purificación conforme a la Ley de Moisés, le llevaron a Jerusalén para presentarle al Señor, según está escrito en la Ley del Señor que —todo varón primogénito sea consagrado al Señor— y para ofrecer un sacrificio según lo prescrito en la Ley del Señor un par de tórtolas o dos pichones. Había en Jerusalén un hombre llamado Simeón, justo y piadoso, que esperaba la consolación de Israel, y el Espíritu Santo estaba con él. Se había oído, revelado por el Espíritu Santo, que no vería la muerte antes de ver al Cristo del Señor. Movido del Espíritu, vino al Templo, y al entrar los padres con el niño Jesús para cumplir lo que manda la Ley sobre El, Simeón le tomó en sus brazos y, bendiciendo a Dios, dijo: "Ahora, Señor, puedes ya dejar ir a tu siervo en paz, según tu palabra: porque han visto mis ojos tu salud, la que has preparado ante la faz de todos los pueblos: luz para la iluminación de las gentes y gloria de tu pueblo, Israel". Su padre y su madre estaban maravillados de las cosas que decían de El. Simeón los bendijo y dijo a María, su madre: Puesto está para caída y levantamiento de muchos en Israel y para signo de contradicción; y una espada de dolor atravesará tu alma para que se descubran los pensamientos de muchos corazones. Había una profetisa, Ana, de la Tribu de Aser, muy avanzada en días, que había vivido con su marido siete años desde su virginidad y permaneció viuda hasta los ochenta y cuatro. No se apartaba del templo, sirviendo con oraciones y ayunos, noche y día. Como viniese también a aquella hora, alabó a Dios y hablaba de él a cuantos esperaban la redención de Jeruslén. Cumplidas todas estas cosas, según la Ley del Señor, se volvieron a Galilea, a la ciudad de Nazaret.

EJEMPLO DE MARIA

Cristo había venido al Mundo para redimirnos y salvarnos y darnos ejemplo de vida y por eso vemos, como a lo largo de su vida, irá cumpliendo, día tras día, esa misión que la trajo a la Tierra. Contemplémosle sobre todo en los últimos momentos de su vida y veremos como Cristo es siempre el modelo acabado al que nosotros tenemos que imitar si queremos alcanzar el premio prometido. María nuestra Madre, para imitar a su Divino Hijo y darnos ejemplo, quiso en todo momento ser fiel cumplidora de la Ley santa de Dios.

Contemplémosla en este momento de su vida que hoy nos presenta el Evangelio.

Había entre los mandatos de la Ley, uno que mandaba que toda mujer, después del parto, había de purificarse, de la mancha legal acudiendo al templo de Jerusalén para esta ceremonia y para rescatar al Hijo, ofreciendo por él, al menos, un par de tórtolas.

Ella sabía que aquella Ley no la obligaba, pues lo concebido en su seno es obra del Espíritu Santo. María no estaba manchada ni siquiera con la mancha legal, porque ella fue virgen en la concepción de su Hijo y virgen en el parto y después del parto, pero, sin embargo ella, con José su esposo y su Divino Hijo suben a Jerusalén y se presentan en el templo y se somete a la Ley de la purificación para darnos ejemplo de sumisión a la voluntad de Dios, de cumplimiento de la Ley y evitar ser motivo de escándalo para los demás.

María, en su humildad, se reconoce pecadora, ella que es la llena de gracia, la pura, la sin mancha, la inmaculada. Y así se sujeta a esa Ley de la purificación.

¡Qué lección para todos nosotros que siempre andamos buscando la manera de burlar la Ley y alegar razones y más razones para rehuir el cumplimiento de la misma!

Y su cumplimiento nos irrita y nos molesta y prorrumpimos en quejas y querellas cuando se nos urge el cumplimiento de la Ley.

Pero fijémonos en su misterio de este día. María ha ofrecido en rescate de su Divino Hijo el precio marcado por la Ley, pero Dios, que ha aceptado la ofrenda, se queda también con el Hijo y María, por boca del anciano Simeón ha de saber que Dios exige la vida del Hijo amado en rescate de la vida de los demás hombres.

Y María acepta, resignada y humilde, la voluntad de Dios y ofrece voluntariamente a su hijo en precio y rescate vor los pecados del Mundo.

He aquí la gran lección que hoy nos da este misterio de la Purificación de María y que nos da María al aceptar la voluntad santa de Dios, aunque para ello tenga que aceptar el perder al Hijo amado que ha de morir para rescatarnos a todos con su muerte. Pues sepamos agradecer este favor de Dios que, compadecido de nuestra miseria, nos dio a su propio Hijo en rescate.

Y para agradecerlo sepamos imitar el ejemplo de María y, con Eella, ser fieles cumplidores de la Ley santa de Dios.

Llegará el momento en que el dolor vendrá a atenazar nuestro corazón, como atenazó el de María y en esos momentos, sepamos abrazarnos a la Cruz del dolor que nos purifica, nos eleva y nos salva.

VEGAS

HOY, BENDICION DE CANDELAS EN LA CATEDRAL

Oficiará el Prelado y asistirán Ayuntamiento y Cabildo

Hoy, festividad de la Purificación de Nuestra Señora, se celebrará a las once de la mañana, en la Catedral la tradicional ceremonia de bendición de Candelas, seguida de procesión por el interior de la Basílica y acturá de pontifical el Prelado, doctor García de Sierra y Méndez.

Asistirán el Ayuntamiento y el Cabildo Metropolitano.

Después de la procesión habrá una solemne misa concelebrada y presidida por el Prelado de la diócesis.

ADORADORAS DEL SANTISIMO SACRAMENTO

Mañana lunes comenzarán los Ejercicios Espirituales dirigidos por el reverendo P. Valentín de la Cruz, C. D., en las RR. Esclavas. Avda. de Palencia, 1. Comenzarán a las cinco menos cuarto de la tarde.

Se invita a cuantas señoras y señoritas deseen asistir.

Boletín de «Cáritas»

Donativos de la semana, 50.675 pesetas.

Para el caso número 71, 7.400 pesetas.

Advertencias. — Los donativos se reciben en Cáritas Diocesana, Martínez del Campo, 7; en Relojería Pérez Cecilia, Espolón, 2; en Radio Popular de Burgos, Avenida del Cid, 8; en Radio Juventud, Alhóndiga, 17; y en todos los Bancos y Cajas de Ahorros establecidos en la capital.

✝

EL SEÑOR

DON HILARION PORRAS DELGADO

(Teniente coronel de Infantería)

Falleció en Madrid el día 28 de Enero, a los 89 años de edad, después de recibir los Santos Sacramentos y la Bendición de Su Santidad.

(Q. E. P. D.)

Su apenada esposa, doña Benigna Blanco Blanco; hijos, Fausta, Juanita, Araceli, Anastasio, Ambrosio, Félix, Amelia e Hilarión; hijos políticos, Inocencio Fernández de la Cuesta, Ignacio Carbonell Angulo, Esteban de la Villa Ortiz, Monserrat Folchs, María Concepción Gil Lara, Adelaida Medrano Salto, Fernando Sadornil del Río y Teresa Alvarez de las Casas; nietos hermana, hermanos políticos y demás familia.

RUEGAN una oración por el eterno descanso de su alma y la asistencia al funeral que se celebrará el martes, día 4, a las 8.30 de la tarde, en la iglesia parroquial de San Lorenzo. Actos de Caridad por lo que quedarán muy agradecidos.

Burgos, 2 de Febrero de 1975

✝

CUARTO ANIVERSARIO DE LA SEÑORA

D.ª EMILIA ABAUNZA LOPEZ

(VIUDA DE ARASTI)

Falleció el día 4 de Febrero de 1971

SUS HIJOS

RUEGAN una oración por el eterno descanso de su alma y la asistencia a las misas, que se celebren el día 4, en la Divina Pastora, a las 8,30 de la mañana, 9,30, en la capilla del Santísimo Cristo (Catedral); 12,30, en la iglesia del Carmen; una, en la iglesia de la Merced y 8 tarde, en la misma iglesia de la Merced, serán aplicadas por su alma. Actos de caridad por lo que quedarán muy agradecidos.

Burgos, 2 de Febrero de 1975

✝

El novenario de misas y rosarios que dará comienzo mañana, día 3, a las ocho menos cuarto de la tarde en la iglesia parroquial de San Pedro y San Felices, será aplicado por el eterno descanso del alma de

LA SEÑORA

Doña Piedad Espiga Chinchón

Que falleció el día 6 de Diciembre de 1974.

(Q. E. P. D.)

LA FAMILIA agradecerá la asistencia a dichos actos piadosos.

Burgos, 2 de Febrero de 1975.

✝

EL SEÑOR

DON PABLO AUSIN CUESTA

Falleció en Villaverde del Monte, el día de ayer, a los 65 años de edad, confortado con los Santos Sacramentos y la Bendición de Su Santidad.

(Q. E. P. D.)

Su apenada esposa, doña Clemecia Benito Revilla; hijos, Gerardo, Luis, Eutiquio, Marl y Julia; hijos políticos, Nieves de Domingo, José María Frías y Mario Fuendevila; hermanos, Ascensión, Vitoriana, Cirilo y Carmen; hermanos políticos, nietos y demás familia.

RUEGAN una oración por el eterno descanso de su alma y la asistencia al entierro y funeral que se celebrará HOY, DOMINGO, a las DOCE Y MEDIA, en la iglesia parroquial de VILLAVERDE DEL MONTE.

Acto seguido la conducción del cadáver al cementerio de dicha localidad.

Actos de caridad por los que quedarán sumamente agradecidos.

Villaverde del Monte, 2 de Febrero de 1975

✝

EL SEÑOR

D. MATIAS BENITO NUÑEZ

Falleció el 31 de Enero, en Hontoria de la Cantera (Burgos), a los 77 años de edad, confortado con los Santos Sacramentos y la Bendición Apostólica de Su Santidad

Q. E. P. D.

Su resignada esposa, doña Anastasia Gil Cuñado; hijos, doña Esperanza, don Florencio, don Fernando, don Gerónimo, don Matías y doña Edesia; hijos políticos, nietos, biznietos y demás familia

SUPLICAN a sus amistades le tengan presente en sus oraciones.

La familia queda muy agradecida a cuantos asistieron a los funerales y sepelios celebrados en el día de ayer.

Hontoria de la Cantera, 2 de Febrero de 1975

Funeraria "La Misericordia"

actualidad BURGALESA

INFORMACION OFICIAL

SERVICIO DE DEFENSA CONTRA PLAGAS E INSPECCION FITOPATOLOGICA

CAMBIO DE SEDE. — La Jefatura provincial del Servicio de Defensa contra plagas e Inspección fitopatológica de Burgos ha quedado instalada en la calle de Madrid número 7, 2.º, sede de la Delegación provincial de Agricultura.

INFORMACION MILITAR

AGREGACIONES. — Por necesidades del servicio, se concede prórroga, por un plazo máximo de tres meses, en la agregación a la Subinspección de la sexta región y Gobierno militar de Burgos el coronel de Ingenieros D. Juan de Dios Suazo González, disponible en Burgos y agregado a la Jefatura de Ingenieros.

POLICIA MUNICIPAL

HALLAZGOS. — En la Policía municipal y para las personas que acrediten ser sus propietarios, se encuentran depositados los siguientes objetos:

Un monedero y un billetero con dinero, dos bolsos de viaje, una bolsa de plástico, un estuche de colegial, una bota para bebida, cuatro paraguas, una bolsa de malla con objetos de niño, una bufanda, un pañuelo de cabeza, un par de gafas, varias prendas de vestir de niño, una sortija y una pulsera.

Durante la pasada quincena han sido entregados una cartera con dinero, tres bolsos, una cartera de colegial, dos relojes, un par de gafas, un chaquetón y una bufanda; entregados por Amador Miguel, María Cruz Blanco, Begoña Sánchez, José Miguel Alvarez, Servicio de Autobuses, Teodoro Hidalgo, José María Obregón, Germán Cobrado y Juan Ramírez; a los que acreditaron ser sus propietarios, don Trifín Aicea, Belén Alonso, María Esther Olalla, María del Rosario Calvo, Francisca Calvo, Pilar García, María de los Angeles Palencia, Elvira Puente y Damián Ruiz. Asimismo han sido entregadas a sus propietarios, dos motocicletas y dos bicicletas, quedando otras varias depositadas en este Centro.

MOVIMIENTO DEMOGRAFICO. — Durante el día de ayer se verificaron en el Registro Civil las siguientes inscripciones:

Nacimientos. — Luis María Alegre y Durán, José Antonio Veiga y Fernández, José Antonio Herrera y Ordóñez, José Arturo Ezquerro y Cuesta, Valentín Ibeas y Castilla, Abel Barcina y Rojo, María Cristina Díez y Ortiz, Sonia Vicario y González, Diego Vesga y Caño y María Luisa Santorum y Guillén.

Matrimonios. — Don Rafael Borja y Jiménez con doña María del Carmen Adoración Muñoz Barrul, mañana, a las once en San Esteban;; don Gaspar Benito Montes, con doña María del Carmen Irene Ruiz Martínez, el día 8, a las cuatro y media en San Lesmes.

Defunciones. — Pedro Bravo Pérez, de 67 años, de Hiendelaencina.

EMPRESA CONSTRUCTORA PARA TRABAJAR EN LA PROVINCIA DE LEON,

NECESITA

- ADMINISTRATIVO DE OBRA CON EXPERIENCIA EN ALMACENES.
- SOLDADORES.

Dirigirse a: C-D.
C/ Cid, 4 y 6, 4.ª planta
Madrid-1. (León-5318)

BOLETIN METEOROLOGICO. — Comprensivo de los datos recogidos ayer en el Observatorio del Instituto de Enseñanza Media Femenino.

Barómetro.— A las ocho de la mañana, 697,6; a la una de la tarde, 697,6; a las siete de la tarde, 695,3.

Temperatura ambiente.— Máxima, 11,4 grados a las 15 horas; mínima, 3,8 grados a las 5 horas.

Dirección y velocidad del viento.— A las ocho de la mañana, SE— 10 kilómetros; a la una de la tarde, NE— 14 kilómetros; a las siete de la tarde, E— 10 kilómetros.

AGRADECIMIENTO. — La familia de doña Natividad Ceballos Lerma, fallecida el pasado día 26 de Enero (que en paz descanse), nos ruega expresemos en su nombre el agradecimiento a cuantas personas asistieron al entierro y funeral celebrados por el eterno descanso de su alma.

CUPON PRO CIEGOS
N.º 687, PREMIADO
EN EL SORTEO DE AYER
muebles evelio
VITORIA 56 - 58 60 62

EL CUPON PRO - CIEGOS.— En el sorteo celebrado en el día de ayer, resultó premiado con 1.250 pesetas el número 687 y premiados con 125 pesetas, todos los números terminados en 87.

GRATITUD. — Los hijos, hijos políticos, nietos y demás familiares de doña Gabina Gómez Santos (Vda. de Restituto Santamaría) recientemente fallecida, en la imposibilidad de hacerlo personalmente, agradecen por medio de estas líneas, a cuantos se interesaron por ella durante su enfermedad y asistieron al entierro y funeral celebrado en sufragio del alma de la finada.

FARMACIAS DE GUARIA. — Ortega, Iñiguez, Nuño Rasura, 12; Martínez Avendaño, Puebla, 20; Del Alamo, Avenida del Cid, 43 y Uzquiza, Avda. Eladio Perlado, s/n.

MAÑANA, LUNES. — Marcos, San Pablo, 37; Hidalgo, San Juan, 25; Hesse Murga, Fernán González, 53 y Rey, carretera Poza, 12 (Gamonal).

Cartelera de ESPECTACULOS

AVENIDA.— Hoy, 5,30, 7,45 y 10,45. Estreno arrollador. ¡También en Burgos record de taquilla! **Las tentaciones de Enriqueta** 3R. Grazia Bucella, Carlo Giuffre. Su candorosa inocencia no comprendía por qué los hombres preferían la noche para penetrar en su apartamento. (Mayores 18)

CALATRAVAS (204161).— 5, 7,45 y 10,30. Superestreno de una película mágica, con el maravilloso e intrigante misterio-astucia de Aghata Cristie: **Asesinato en el Orient Expréss** (3). Color. Albert Finney, Ingrid Bergman, Anthony Perkins, Richard Vidmark, etc. (Mayores 14 y menores acompañados).

COLISEO.— Hoy, de 4 a 12. Ultimo día. Doble cumbre: **La dama del coche, con gafas y un fusil** (3). Samanta Eggart, Oliver Reed. Colosal film de «suspense» increíble. Y **Si te encuentras con Sartana, ruega por tu muerte** (3). John Garko. Formidable «western» de emociones. (Mayores 18).

CONDAL.— Continua de 4 a 12,30. Un programa colosal con dos sensacionales estrenos: **Para mí el oro...; para tí el plomo** (s. c.) Espectaculares aventuras en el Oeste, con Aleluya, George Hilton, Evelyn Stewart. Y **Goldface (Rostro de oro)** (s. c.) Dos films fuera de serie, con acción arrolladora. Ambas en Cinemascope. (Mayores 14 y Men. acompañados).

CONSULADO.—Hoy, humor desbordante de la mejor ley, con el extraordinario estreno **El bruto, el listo y el capitán** (s. c.) Vuelve el legendario cazador de asesinos del «west», con su flamante moto-diligencia. Todos los días, en sesiones de 5,30, 7,45 y 10,15. (Autorizada para todos los públicos).

CORDON (207037).— 5,30, 7,45 y 10,30. Con un «suspense» de alta tensión, estreno de una película ¡toda acción! **El contacto en Salzburgo** (2). Color-Luxe. Con Barry Newman y la actriz de la categoría de Anna Karina. Un film moderno, inquietante, filmado ocultamente sobre los actuales agentes secretos. (May. 14 y menores acompañados).

GRAN TEATRO.— Hoy, 5,15, 7,45 y 10,30. Un importante estreno y una gran exclusiva. De una célebre novela, el super-western americano, cabecera «United Artiss», **Caza implacable** (3). Oliver Reed, Candice Bergen, Gene Hackman. No es una más. Es la película campeona de taquilla en EE. UU. (Mayores 18).

DUCAL.— Hoy, de 4 a 12, último día. Doblé monstruo: **Un extranjero en Sacramento** (3). Un «western» con un torrente de acción, emoción y violencia vertiginosa. Y **Padre no hay más que uno** (3 R.). Una luna de miel con «carabina». El colmo de la juerga y las carcajadas (May. 18).

CINE GOYA.— Hoy, sensacional estreno de la gran película **Gold**, (s. c.), con Roger Moore y Susan York. Un film basado en la novela de Wibur Smith «Mina de oro». Parte de su rodaje ha sido filmado a más de 1.800 metros de profundidad, por artistas de fama internacional. Sesiones, 5,15, 7,45, último pase a las 10,15. (Exclusivamente para mayores de 18 años).

REX.— Hoy, de 4 a 10, gran doble: **La Araucana (Conquista de gigantes)** 3. Elsa Martinelli. Formidable conquista de una tierra salvaje. Y **El mundo es de ellos** (3). Michael Parks. Un chico y una chica que quieren vivir como se les antoja. (Mayores 14 o menores acompañados).

TIVOLI (209045).— 5,15, 7.45 y 10,15. Rogamos puntualidad. Un novísimo estreno ¡sin pausas!, ¡muy espectacular! **Un botín de 500.000 dólares** (3 R.) Color. Acompañado de George Kenedy, un Klint Eastwood en una aventura tan nueva como poderosa. ¡Sorprendente y sensacional. (Sólo mayores 18).

CAMPAÑA BLANCA
Simeón
SUPERADA

Visite nuestros escaparates
compruébelo...
comprará un año más en
Simeón

ORLANE
PARIS
Le ofrece un método inédito y exclusivo
EL LECTOR DE LA PIEL
para explorar su epidermis y visualizar sobre una pantalla las más mínimas características de su cutis
Servicio técnico, personal, inmediato
GRATUITAMENTE
DURANTE LA SEMANA 3 AL 8 DE FEBRERO EN
PERFUMERIAS ORIENTE
QUEIPO DE LLANO, 7 — PL. JOSE ANTONIO, 2
Teléfono: 20 47 53 Teléfono: 20 12 64.

Semana Musical en la Casa de Cultura

Dará comienzo mañana

Organizada por la Comisaría nacional de Bibliotecas, de la Dirección General del Patrimonio Artístico y Cultural, dará comienzo mañana, en la Casa de Cultura, una Semana Musical, a base de cinco magníficos conciertos y conferencias que concluirán el viernes.

Todos ellos tendrán lugar a las ocho de la tarde, ajustándose al programa siguiente:

Lunes, 3.—Conferencia del musicólogo don Ramón Perales de la Cal, sobre «Organografía medieval española». (Ilustraciones musicales y proyección de diapositivas).

Martes, 4.— Concierto por el Cuarteto Polifónico de Madrid, dirigido por José Foronda, a base de composiciones de música popular y cortesana, dentro del tema general «Religión Poesía y Picaresca en la España de Cervantes».

Miércoles, 5.— Quinteto de viento «Koan», con música para viento, desde el barroco hasta nuestros días.

Jueves, 6.—Conferencia de don Wladimiro Martín Díaz, sobre «Tres siglos de escritura para violín». (Ilustraciones musicales a cargo del propio conferenciante).

Viernes, 7.— Concierto del Grupo de Música Tradicional Popular «Carcoma», que interpretará composiciones del cancionero popular español.

✝

Las misas que se celebrarán los días 3, 4, 5, 6, 7 y 8 de los corrientes, a las nueve y media de la mañana y el día 9 a las doce cuarenta y cinco de la mañana, en la capilla castrense de la Barriada Militar, serán aplicadas por el eterno descanso del alma de

LA SEÑORA

DOÑA NATIVIDAD CEBALLOS LERMA

Fallecida el día 26 de Enero de 1975.

(Q. E. P. D.)

LA FAMILIA agradecerá la asistencia a dichos piadosos actos.

Burgos, 2 de Febrero de 1975.

La perfección social tiene una gran medida en la donación de sangre. Estudia hasta dónde llega tu propia perfección. Hazte donante

✝

PRIMER ANIVERSARIO

EL SEÑOR

Don Gregorio del Río Pérez

(Empleado que fue de Hijos de Santiago Rodríguez)

Falleció el día 4 de Febrero de 1974, a los 49 años de edad, habiendo recibido los Santos Sacramentos y la Bendición de Su Santidad

Q. E. P. D.

Su apenada esposa, doña Natividad Santaolalla; hijos, don José Luis y doña María-Natividad; madre, doña Filomena; hermanos, don Tomás, don José Luis y doña María Concepción; hermanos políticos; tío, fray Justo Pérez de Urbel y demás familia

RUEGAN a sus amistades la asistencia al funeral que se celebrará en la iglesia parroquial de SAN LESMES, ABAD, el MARTES, DIA 4 a la UNA. Acto de piedad por el que anticipan las más expresivas gracias.

Burgos, 2 de Febrero de 1975

HOY SE CUMPLEN DOS AÑOS DE LA PRESENTACION DEL GRUPO BURGALES DE MUSICA ANTIGUA, "ANTONIO DE CABEZON"

De los conciertos del primer año ya dimos cuenta en su primer aniversario. Los principales dados en su segunda etapa son: el dado en la nave mayor de la Catedral, con motivo del pregón de la Semana Santa burgalesa, que pronunció el señor Tena, de Cultura Hispánica, con obras de Alfonso el Sabio, libro Vermell y Montserrat y de los polifonistas sagrados de nuestra España del Siglo de Oro: Victoria, Guerrero, Morales, etc. Los dados en primavera, en Francia, concretamente en Marsella y Universidad de Aix-en-Provence y catedrales francesas. Los ofrecidos dentro de la Coral universitaria Francisco de Salinas, de la que forman parte (así como del Orfeón Burgalés) en el Instituto Machado, de Soria; en la Normal de Vitoria; Casa de Cultura, de Palencia; Círculo de la Unión, etc. Por segunda vez en Bilbao, llamados por Conciertos Arriaga, en Mayo, colaboración con la Coral Cererela, de Barcelona; en su jira por Italia, Austria, Alemania, Suiza y Francia, la primera quincena de Julio: el dado en San Nicolás para el curso de francés «Merimée - Sebastián», el 1.º de Agosto, que registró un clamoroso éxito de público, pues se sumaron todos los simpatizantes a los cursos de Pedagogía Musical que vienen celebrándose en Burgos desde hace varios años. Los conciertos ofrecidos en Valsen de la Romaine (Francia), dentro de las VIII Charalies, ante más de diez mil congresistas de todo el Mundo (han sido consideradas las Cherelies, como «la aventura cultural más prodigiosa de la postguerra) y donde, aparte de la música en sí, fueron muy admirados los ricos trajes cortesanos del Renacimiento español.

Y por no enumerar más que los más importantes, el concierto dado, por tercera vez, en Bilbao, en el Colegio Vizcaya, dentro de una Semana Cultural, y la participación «fuera de concurso» invitados como estrellas de honor, en el Festival de la Canción Mariana —ya de carácter nacional— celebrado en Logroño recientemente.

El grupo tiene proposiciones de conciertos en Palencia, Valladolid, Ciudad Real, Badajoz, Soria, Jerez y Arcos de la Frontera, Madrid, Versalles, Poitiers, etc, siempre en ambientes universitarios o en claustros de catedrales, si bien no podrá atenderlos, por no faltar a sus respectivas clases, ya que todos son profesores.

Don Víctor Arroyo y Arroyo en Aula Burgos - 70

Hablará el martes

Una de las más destacadas personalidades burgalesas que han pasado por el campo de la Administración, ocupará la tribuna de Aula Burgos-70, en la conferencia programada por la entidad cultural burgalesa dentro del ciclo socio-económico con el que ha iniciado su actividad en el presente curso.

Don Víctor Arroyo y Arroyo, militar y abogado, disertará el próximo martes, día 4, sobre el tema «Agonía del Mundo entre el mito y la esperanza», acto cultural que tendrá lugar a las 8,15 de la tarde, en el salón de actos de la Caja de Ahorros Municipal (Plaza de Santo Domingo de Guzmán, 1).

Don Víctor Arroyo y Arroyo es teniente coronel de Artillería, en situación de reserva voluntaria desde 1953; abogado del Ilustre Colegio de Madrid, presidente y consejero delegado de Iniciativas y Promociones Turísticas, S. A. e igualmente consejero de otras empresas.

En la Organización Sindical ha ocupado diversos puestos de importancia, entre los que destacan los de delegado provincial de Córdoba, presidente del Sindicato Nacional de la Piel y posteriormente, del Sindicato del Combustible, hasta su nombramiento como gobernador civil y jefe provincial del Movimiento de Málaga. Ha sido procurador en Cortes en cuatro legislaturas.

El señor Arroyo ha representado a España en la V Conferencia de la O.I.T. para la América Latina e igualmente ha formado parte de diversos comités de la OCDE y, a escala nacional, ha formado parte de diversas comisiones en los planes de desarrollo.

Es autor de numerosas publicaciones, especialmente relacionadas con temas científicos, sobre el combustible y otras formas de energía, habiendo pronunciado numerosas conferencias en importantes tribunas nacionales.

Por estar ocupado dicho día el salón de la Casa de Cultura, el acto se celebrará en el salón de actos de la Caja de Ahorros Municipal (Plaza de Santo Domingo de Guzmán, número 1), amablemente cedido por dicha entidad para esta conferencia.

La entrada, como de costumbre, será pública.

Nuevas dotaciones para préstamos a los agricultores

El presidente del Banco de Crédito Agrícola comunica al gobernador civil que en la sesión celebrada por el Consejo de dicho Banco, el día 29 de Enero último, se acordó inicialmente, poner a disposición de la Caja de Ahorros municipal de Burgos y de la Caja de Ahorros y Monte de Piedad del Círculo Católico de Obreros, dotaciones de diez y ocho millones de pesetas, respectivamente, con destino a concesión de préstamos a agricultores y ganaderos en el presente ejercicio.

Burgos en el «B. O. E.»

Madrid (De nuestra Redacción). — Disposición de interés para Burgos, publicada en el «Boletín Oficial del Estado».

Resolución de la Delegación provincial de Burgos del Ministerio de Industria por la que se autoriza y declara en concreto la utilidad pública de la instalación de varias líneas y centro de transformación en Burgos y la instalación de una línea de transporte de energía eléctrica denominada «Margen izquierda y centro TV.» en Burgos.

AYUDANTE o AYUDANTA

DE COMEDOR

SE NECESITA

Restaurante PUERTA REAL (Frente Catedral)

(R O C 12.502)

Ayer, dos conciertos de la Orquesta de la Juventud, de Madrid

Por dos veces consecutivas, en sesiones de diez y media y doce y media de la mañana, actuó ayer, en el Avenida, la Orquesta Sinfónica de la Juventud, de Madrid, sesiones a las que asistió bastante público, predominantemente en edad escolar.

Ambas actuaciones constituyeron una verdadera lección de música, puesto que antes de entrar en programa, se explicó lo que era cada instrumento, así como diversos aspectos del Arte de las Artes.

Como ya es sabido, esta orquesta viene bajo la dirección de Alberto Blancafort, con presentación a cargo de Carlos González de Lara. Ayer llegó a Burgos con el patrocinio de la Sección Femenina del Movimiento.

✝

El novenario de misas y rosarios que dará comienzo el martes, día 4, a las siete de la tarde, en la iglesia parroquial de San Lesmes, será aplicado por el eterno descanso del alma de

LA SEÑORA

DOÑA ARECIA RODRIGO RUIZ

Que falleció el día 25 de Enero pasado.

(Q. E. P. D.)

Su familia ruega una oración por su alma y la asistencia a alguno de estos actos piadosos.

Burgos, 2 de Febrero de 1975.

✝

ANIVERSARIOS DE

DON GREGORIO HORTIGÜELA ALBAJARA

Que falleció el día 2 de Febrero de 1972.

Y DE

DOÑA MARIA RUIZ ZORRILLA

Que falleció el día 5 de Junio de 1967.

(Q. E. P. D.)

LA FAMILIA

Agradecerá la asistencia a la misa que se celebrará hoy, día 2, a las siete y media de la tarde en la capilla de la Residencia Sacerdotal (Paseo de los Cubos), en sufragio de sus almas. Por cuyos actos de caridad anticipan las más expresivas gracias.

Burgos, 2 de Febrero de 1975

✝

LA SEÑORA

D.ª Amparo Ortega del Barco

(VIUDA DE CIFRIAN)

Falleció en el día de ayer, en Madrid, después de recibir los Santos Sacramentos y la Bendición de Su Santidad

Q. E. P. D.

Sus apenados, hijos, doña María Dolores y don Antonio; hijos políticos, don Eduardo Cobián y doña Blanca Yagüe; hermanos políticos, don Antonio Cifrián Casado, doña Isabel Cifrián (viuda de Porto) y doña Gloria Alonso de Cifrián; nietos, sobrinos y demás familiares

RUEGAN una oración por el alma de la finada y la asistencia al sepelio que se celebrará HOY, a las CINCO Y MEDIA, en el cementerio de San José, actos de caridad por los que dan las más expresivas gracias.

Burgos, 2 de Febrero de 1975

✝

LA SEÑORA

D.ª María Ulloa Sualdea

Falleció en el día de ayer, a los 82 años de edad, después de recibir los Santos Sacramentos y la Bendición de Su Santidad

Q. E. P. D.

Su resignado esposo, don Marcos Andrés; hermanos, don Serapio; hermanos políticos, sobrinos, primos y demás familia

RUEGAN una oración por el eterno descanso de su alma y la asistencia a las honras fúnebres y funeral que se celebrarán HOY, DOMINGO, a las CUATRO, en la capilla del HOSPITAL MILITAR, seguidamente la conducción de la finada al cementerio de San José. Actos de caridad por los que anticipan las gracias.

Burgos, 2 de Febero de 1975

GEA DE BURGOS, S. A.

PRECISA

para su fábrica de Villalonquéjar

TALADRISTAS TORNEROS

LOS INTERESADOS, PRESENTARSE EN LAS OFICINAS DE LA EMPRESA DE 8 A 17,15

(R. O. C. 12.665)

IBERDUERO, S. A.

Distribución BURGOS

Teniendo que realizar trabajos de explotación en esta capital efectuaremos, previo conocimento y autorización de la Delegación de Industria, un corte en el suministro de energía eléctrica el día 4 del actual, desde las 9,00 horas hasta las 11,15 horas aproximadamente a los centros de trasformación siguientes:

NOBERFA y LOS CHARROS

El corte anunciado afectará a todos los abonados en cuyo recibo figure, como Sector, alguno de los números siguientes: 460 y 819.

En caso de realizarse los trabajos antes de la hora indicada, se restablecerá el servicio sin previo aviso.

GIMNASIO SOLANA

CLASES DE JUDO

HOMBRE:

Martes y jueves, 7,30 a 9,30 tarde. Sábados, 6,30 a 8,30.

INFANTIL MIXTOS, hasta 15 años:

Sábados 5 a 6 tarde. Domingos 10,30 a 11,30 mañana.

VISITENOS, VEA NUESTRAS INSTALACIONES Y CONSULTE PRECIOS.

GIMNASIO, SAUNA Y MASAJE SOLANA

Héroes de la División Azul, 3, 1.°

LISTA OFICIAL DEL SORTEO DE LA LOTERIA NACIONAL CELEBRADO AYER

1 Premio de **6.000.000** de pesetas para el billete número. Vendido en Valladolid.	**49709**
2 Aproximaciones de 200.000 pesetas cada una, para los billetes números	49708 y 49710
99 Centenas de 10.000 pesetas cada una, para los billetes numeros 49701 al 49800, ambos inclusive (excepto el 49709).	
799 Premios de 10.000 pesetas cada uno, para los billetes terminados como el primer premio en.	09
7.999 Reintegros de 1.000 pesetas cada uno, para los billetes terminados como el primer premio en.	9
1 Premio de **3.000.000** de pesetas para el billete número. Vendido en Valencia.	**51373**
2 Aproximaciones de 75.000 pesetas cada una, para los billetes números	51372 y 51374
99 Centenas de 10.000 pesetas cada una, para los billetes números 51301 al 51400, ambos inclusive (excepto el 51373).	
1 Premio de **1.000.000** de pesetas para el billete número. Vendido en Madrid.	**63646**
2 Aproximaciones de 45.500 pesetas cada una, para los billetes números	63645 y 63647
99 Centenas de 10.000 pesetas cada una, para los billetes números 63601 al 63700, ambos inclusive (excepto el 63646).	

16 Premios de 100.000 pesetas cada uno, para todos los billetes terminados en:

8906 **9486**

2.480 Premios de 10.000 pesetas cada uno, para todos los billetes terminados en:

008	**163**	**444**	**826**
018	**216**	**531**	**835**
037	**295**	**675**	**844**
062	**331**	**689**	**846**
067	**339**	**693**	**895**
110	**416**	**725**	**909**
113	**433**	**799**	**934**
128	**433**	**826**	—

Esta lista comprende 11.600 premios adjudicados, para cada serie, en este sorteo. En el conjunto de las diez series, 116.000 premios, por un importe de 560.000.000 de pesetas.

1	2	3	4	5	6	7	8	9	0
Números Pesetas	Números Pesetas	Números Pesetas	Números Pesetas	Números Pesetas	Números Pesetas	Números Pesetas	Números Pesetas	Números Pesetas	Números Pesetas
49701...10.000	49702...10.000	49703...10.000	49704...10.000	49705...10.000	49706...10.000	49707...10.000	49708...210.000	**49709..6.000.000**	49710..210.000
49711...10.000	49712...10.000	49713...10.000	49714...10.000	49715...10.000	49716...10.000	49717...10.000	49718...10.000		49720...10.000
49721...10.000	49722...10.000	49723...10.000	49724...10.000	49725...20.000	49726...10.000	49727...10.000	49728...10.000	49719...11.000	49730...10.000
49731...10.000	49732...10.000	49733...10.000	49734...10.000	49735...10.000	49736...10.000	49737...10.000	49738...10.000	49729...11.000	49740...10.000
49741...10.000	49742...10.000	49743...10.000	49744...10.000	49745...10.000	49746...10.000	49747...10.000	49748...10.000	49739...11.000	49750...10.000
49751...10.000	49752...10.000	49753...10.000	49754...10.000	49755...10.000	49756...10.000	49757...10.000	49758...10.000	49749...11.000	49760...10.000
49761...10.000	49762...10.000	49763...10.000	49764...10.000	49765...10.000	49766...10.000	49767...10.000	49768...10.000	49759...11.000	49770...10.000
49771...10.000	49772...10.000	49773...10.000	49774...10.000	49775...10.000	49776...10.000	49777...10.000	49778...10.000	49769...11.000	49780...10.000
49781...10.000	49782...10.000	49783...10.000	49784...10.000	49785...10.000	49786...10.000	49787...10.000	49788...10.000	49779...11.000	49790...10.000
49791...10.000	49792...10.000	49793...10.000	49794...10.000	49795...10.000	49796...10.000	49797...10.000	49798...10.000	49789...11.000	49800...10.000
51301...10.000	51302...10.000	51303...10.000	51304...10.000	51305...10.000	51306...10.000	51307...10.000	51308...10.000	49799...21.000	51310...10.000
51311...10.000	51312...10.000	51313...10.000	51314...10.000	51315...10.000	51316...10.000	51317...10.000	51318...10.000	51309...21.000	51320...10.000
51321...10.000	51322...10.000	51323...10.000	51324...10.000	51325...10.000	51326...10.000	51327...10.000	51328...10.000	51319...11.000	51330...10.000
51331...20.000	51332...10.000	51333...10.000	51334...10.000	51335...10.000	51336...10.000	51337...10.000	51338...10.000	51329...11.000	51340...10.000
51341...10.000	51342...10.000	51343...10.000	51344...10.000	51345...10.000	51346...10.000	51347...10.000	51348...10.000	51339...21.000	51350...10.000
51351...10.000	51352...10.000	51353...10.000	51354...10.000	51355...10.000	51356...10.000	51357...10.000	51358...10.000	51349...11.000	51360...10.000
51361...10.000	51362...10.000	51363...10.000	51364...10.000	51365...10.000	51366...10.000	51367...10.000	51368...10.000	51359...11.000	51370...10.000
51371...10.000	51372...85.000	**51373..3.000.000**	51374...85.000	51375...10.000	51376...10.000	51377...10.000	51378...10.000	51369...11.000	51380...10.000
51381...10.000	51382...10.000		51384...10.000	51385...10.000	51386...10.000	51387...10.000	51388...10.000	51379...11.000	51390...10.000
51391...10.000	51392...10.000	51383...10.000	51394...10.000	51395...10.000	51396...10.000	51397...10.000	51398...10.000	51389...11.000	51400...10.000
63601...10.000	63602...10.000	51393...10.000	63604...10.000	63605...10.000	63606...10.000	63607...10.000	63608...10.000	51399...11.000	63610...10.000
63611...10.000	63612...10.000	63603...10.000	63614...10.000	63615...10.000	63616...10.000	63617...10.000	63618...10.000	63609...21.000	63620...10.000
63621...10.000	63622...10.000	63613...10.000	63624...10.000	63625...10.000	63626...10.000	63627...10.000	63628...10.000	63619...11.000	63630...10.000
63631...10.000	63632...10.000	63623...10.000	63634...10.000	63635...10.000	63636...10.000	63637...10.000	63638...10.000	63629...11.000	63640...10.000
63641...10.000	63642...10.000	63633...10.000	63644...10.000	63645...55.500	**63646..1.000.000**	63647...55.500	63648...10.000	63639...11.000	63650...10.000
63651...10.000	63652...10.000	63643...10.000	63654...10.000	63655...10.000		63657...10.000	63658...10.000	63649...11.000	63660...10.000
63661...10.000	63662...10.000	63653...10.000	63664...10.000	63665...10.000	63656...10.000	63667...10.000	63668...10.000	63659...11.000	63670...10.000
63671...10.000	63672...10.000	63663...10.000	63674...10.000	63675...20.000	63666...10.000	63677...10.000	63678...10.000	63669...11.000	63680...10.000
63681...10.000	63682...10.000	63673...10.000	63684...10.000	63685...10.000	63676...10.000	63687...10.000	63688...10.000	63679...11.000	63690...10.000
63691...10.000	63692...10.000	63683...10.000	63694...10.000	63695...10.000	63686...10.000	63697...10.000	63698...10.000	63689...21.000	63700...10.000
		63693...20.000			63696...10.000			63699...11.000	
Terminaciones	Terminaciones	Terminaciones	Terminaciones	Terminaciones	Terminaciones	Terminaciones	Terminaciones	Terminaciones	Terminaciones
331...10.000	062...10.000	113...10 000	444...10.000	295...10.000	8906..100.000	037...10.000	008...10.000	339...11.000	110...10.000
531...10.000		163...10 000	844...10.000	675...10.000	9486..100.000	067...10.000	018...10.000	689...11.000	
		433...20.000	934...10.000	725...10.000	216...10.000		128...10.000	799...11.000	
		693...10.000		835...10.000	416...10.000			909...21.000	
				895...10.000	826...20.000			09...11.000	
					846...10.000			9....1.000	

INSTRUCCIONES PARA LA CONSULTA DE ESTA LISTA

1.° Compruebe si la fecha del sorteo y el dibujo que figuran en la parte superior de la lista coinciden con los de su billete o décimo.

2.° En cada columna, y sólo en ella, están todos los premios y reintegros que han correspondido a todos los números que terminan con la cifra grande que la encabeza, clasificados en dos grupos: números completos y terminaciones.

Por ejemplo, si su número termina en 1, ha de fijar su atención únicamente en la columna encabezada con un uno. Los premios indicados en la columna «pesetas» son los que corresponden a un billete, o sea, a diez décimos.

3.° Vea si en la columna de números aparece el que Vd. juega y, si así fuera, a la derecha encontrará acumulado el importe total de los premios que han correspondido al billete. En este caso ya no es preciso seguir consultando la lista.

4.° Si no está su número completo puede tener premio en el grupo de terminaciones. Si las hay de cuatro cifras y su número las tiene igualmente dispuestas, a la derecha encontrará el total de premios que han correspondido a todos los números que terminan con esas cuatro cifras.

Si no tiene premio por terminación de cuatro cifras, o no las hay, proceda en la misma forma con las terminaciones de tres cifras, en su caso con las de dos y, finalmente, con la de una.

ENTREVISTA DE INGENIEROS FORESTALES DE LA C. H. DEL DUERO CON EL ALCALDE DE LA CIUDAD

Trataron de la delimitación definitiva del «calvero» a repoblar en el parque de Fuentes Blancas

A primera hora de la tarde de ayer el alcalde de la ciudad señor Muñoz Avila recibió en su despacho oficial la visita de los ingenieros afectos a los servicios forestales de la Confederación Hidrográfica del Duero, señores Azcarretazábal y Villar, con los cuales celebró un cambio de impresiones para tratar de la delimitación definitiva de la zona sujeta a reordenación forestal en el «calvero» de Fuentes Blancas, delimitación que está pendiente de la ultimación del proyecto que acarician la citada Confederación y el Ayuntamiento en virtud de sus planes consorciados de repoblación forestal.

Parece que la citada delimitación queda subordinada al conocimiento del estudio técnico de la «Autovía de Ronda II» que prevé un itinerario próximo al mencionado paraje, pero en la zona paralela al río Arlanzón, por lo cual los expresados trabajos de acondicionamiento y repoblación forestal continuarán preferentemente en el lado que se orienta hacia la carretera.

Esta medida cautelar tiene por objeto evitar que una apresurada plantación de nuevos árboles pueda afectar a la posible zona sujeta en parte a la citada Autovía de Ronda II, demorando por consiguiente la decisión hasta conocer el estudio.

Según nuestras noticias, en la zona se proyecta un lugar para el aparcamiento de vehículos, una zona peatonal y otra en la que se instalarán diversos juegos infantiles.

El espacio a repoblar de árboles es de 3.500 metros cuadrados y según nuestras noticias los trabajos pueden iniciarse mañana, lunes o lo más tarde dentro de esta primera semana del mes de Febrero.

DE ARTE

INAUGURACION DE LA EXPOSICION DE LAMADRID EN «SALA TAGRA»

A las seis de la tarde de ayer, en la Sala de Arte «Tagra», se inauguró la exposición de Manuel Martínez Lamadrid, que esta vez llega a nuestra ciudad con veintiocho acuarelas.

Permanecerá abierta dicha muestra hasta el próximo día 16, en horas de doce a dos, por las mañanas, y de seis a nueve, por las tardes, en cuanto a los días laborables. Por lo que se refiere a los días festivos, el horario se reducirá de doce a dos de la mañana, solamente.

GISELA

Boutique Infantil

LIQUIDACION

TALLAS SUELTAS

ULTIMOS MODELOS

VERDADEROS DESCUENTOS

Plaza de la Cruzada, 22 y 23

Telf. 202613 BURGOS

LA RIA DE BILBAO INUNDADA DE ANGULAS

En Ondárroa devuelven al mar doce mil kilos de sardinas, por su bajo precio

Bilbao (Logos). — Las angulas han invadido la ría de Bilbao, hasta la presa de Zamacola, durante los últimos días.

Según noticias recientes, algunos anguleros han llegado a recoger cantidades de angulas que oscilan entre los 6 y 14 kilos por jornada y por persona.

Parece ser que los motivos por los que las angulas han entrado por la ría pueden encontrarse en pas recientes lluvias que han limpiado parcialmente los cauces fluviales, así como por el viento sur reinante durante las pasadas jornadas.

Las angulas capturadas en los últimos días se han vendido por término medio a 450 pesetas el kilo y posteriormente revendido a precios que oscilan entre 950 y 1.000 pesetas.

SARDINAS DEVUELTAS AL MAR

Ondárroa (Vizcaya) (Cifra). — Doce mil kilos de sardinas fueron arrojadas al mar en las últimas horas, debido a su baja cotización en lonja. Habían sido capturadas en 24 horas de trabajo por cinco embarcaciones ondarresas.

De los 25.000 kilos que entregaron en puerto, sólo pudieron ser vendidas 13.000 al precio mínimo de seis pesetas kilo. Al descender la cotización por bajo de ese precio, se almacenaron los doce mil kilos que quedaban, en espera de que el precio volviera a subir. Pese a las gestiones realizadas por las cofradías, el precio permaneció inmóvil, y los doce mil kilos de sardinas fueron arrojados al mar.

Al considerar los pescadores que resulta irrentable salir al mar por ese precio, se va a convocar una reunión urgente de cofradías para tratar del tema, ya que, según noticias, los pescadores han tenido que vender últimamente cien toneladas de sardinas a tres pesetas kilo, destinadas a subproductos.

Cómo se aplicarán las tarifas eléctricas

Madrid (Logos). — Por orden ministerial de Industria, se determinan las tarifas que regirán a partir de hoy, 1.º de Febrero y se determinan las obligaciones de las empresas con la Oficina de Compensaciones de la Energía Eléctrica.

La tarifa C-1 (19,31 pesetas kilovatio mes hasta 50 kilovatios, 28,21 de 50 a 250 kilovatios, 25,24 de 250 a 500 kilovatios, y 23,01 de 500 kilovatios en adelante) se aplicará a los abonados de la anterior tarifa IV, para usos domésticos y otros servicios con circuito y contador independiente.

La nueva tarifa A-0 (21,32 pesetas por kilovatio y mes) se aplicará a los suministros de alumbrado y usos domésticos, en domicilios particulares o viviendas, cuando la potencia contratada no supera los 650 vatios y el consumo no exceda de 40 kilovatios mes. En los períodos de fabricación en que se supere el equivalente a 40 kilovatios hora por mes será de aplicación la tarifa a-1 (24,09 pesetas por kilovatio y mes).

En los precios de las distintas tarifas, excepto la A-0 y A-3 (0,86 pesetas vatio mes), el 16,06 por ciento corresponde a las subidas de los precios de los combustibles fósiles, que han tenido lugar en Marzo de 1974 y en Enero del pasado.

Las empresas que no se rigen por las tarifas tope unificadas, y no solicitan su inclusión en la PFICO y acogerse al sistema integrado de facturación de energía eléctrica, serán autorizadas a reajustar sus precios con incrementos máximos del 17 por ciento para usos industriales y el 13 por ciento en las restantes tarifas.

NUEVAS TARIFAS DE TRANSPORTES POR CARRETERA

Madrid (Logos). — Se incrementan los precios máximos y mínimos de varios transportes por carretera, en virtud de órdenes del Ministerio de Obras Públicas que hoy publica el «Boe».

Las tarifas de los servicios discrecionales de transportes de mercancías por camión completo quedan elevadas desde hoy en un 4 por ciento.

Las empresas de servicio público discrecionales de transportes de viajeros por carretera contratados por coche completo, podrán elevar sus tarifas en un dos por ciento.

Las empresas concesionarias de servicios públicos regulares de transporte de viajeros por carretera, podrán elevar sus tarifas bases vigentes en un máximo de 0,05 pesetas por viajero y kilómetro. Esta elevación habrá de solicitarse en un plazo de seis meses a partir de hoy.

Las empresas titulares de autorización para prestar servicio del transporte público de carga fraccionada por carretera, podrán elevar sus tarifas bases vigentes en un 3 por ciento. Deberán solicitar el aumento en un plazo de seis meses.

Las tarifas máximas y mínimas de los servicios de transportes especializados de líquidos y gases en vehículos cisternas quedan elevadas en un 4 por ciento.

DISTINCION A D. FELIX PEREZ Y PEREZ

Don Félix Pérez y Pérez, becario del Colegio San Ildefonso de Madrid, beca que sólo pueden ostentar en vida 20 personas.

Con motivo de la festividad de San Ildefonso, el Ayuntamiento de Madrid, ha celebrado sesión extraordinaria en a cual se hizo público el nombramiento de Becario de Honor del Colegio San Ildefonso —beca que sólo pueden ostentar en vida veinte personas— al profesor Félix Pérez y Pérez, vice rector de la Universidad Complutense de Madrid y concejal presidente de la Comisión Municipal de Educación del Excmo Ayuntamiento de Madrid.

El señor don Miguel Angel García Lomas (alcalde de Madrid), le impuso personalmente la beca, a la que había sido acreedor, —dijo el alcalde— en virtud de su extraordinaria labor, al frente de la referida Comisión, en tan sólo un año que lleva al frente de la misma, y la colaboración directa y valiosísima en la Dirección del Colegio, a través de normas, conferencias, etc.

El Colegio San Ildefonso de Madrid es la Institución más antigua de España que mantiene su pureza de estilo, desde su fundación por los Reyes Católicos.

Coincide además que este año el lema y ejemplo de los niños ingresados se ha fijado en Rodrigo Díaz de Vivar —Cid Campeador Niño— De esta forma resultó un acto profundamente burgalés, en el que el director del Instituto de Estudios Municipales de Madrid, glosó la figura del Cid y Burgos con extraordinaria elocuencia.

PREMIOS PARA LA «MAJA» DE ESPAÑA 1975

La Maja de España que se elegirá el próximo mes de Abril en esta ciudad, va a recibir numerosos y valiosos premios. Entre ellos merecen citarse los siguientes:

Cincuenta mil pesetas en efectivo; un vestido de Maja y un conjunto especialmente diseñado para el Certamen, una peineta y una mantilla; un conjunto de perlas; un juego de perfumes Myrurgia; una gran copa trofeo; un viaje con todos los gastos pagados a Zaragoza durante diez días.

También se está negociando la concesión de una beca de estudios para realizar en una de las importantes Escuelas de enseñanza por correspondencia de nuestro país.

Todas las Majas que concurran a Burgos recibirán un trofeo recuerdo de su viaje y además regalos y obsequios típicos que les ofrecerán las autoridades de esta capital, durante sus estancias en la capital.

La joven que, de entre todas, resulte elegida Maja de España 1975 deberá participar en la fase mundial del Certamen y representará a España en él.

Como Maja de España y en compañía de las Majas que representarán unos 30 países realizará viajes y visitas muy interesantes, para por fin, acudir a Zaragoza a la final donde se elegirá a la Maja Internacional 1975.

Posteriormente asistirá como invitada de honor a festivales Internacionales en Irlanda e Italia y posiblemente a los EE.UU. y países de Hispanoamérica en visita de buena voluntad.

FEBRERO HERMO

* SABANAS * MANTELERIAS
* TOALLAS * MANTAS
* CORTINAS * ALFOMBRAS

precios Sensacionales en TEXTILES PARA EL HOGAR

GRAN CENTRO COMERCIAL TEXTILES MARIN

BURGOS * VALLADOLID * SALAMANCA * MADRID * TUDELA

AINCAR

INSTALACION DE SALONES

Concepción, 6, bajo. Teléfonos 202341 - 42 y 501410 de Aranda.

URGE PISO

EN VENTA O ALQUILER. EXCEPTO GAMONAL

INFORMES: AL TELEFONO 203778

crónica política semanal

Cautelosa marcha del tren asociacionista.- Compás de espera.- El sindicalismo, reacciona

Madrid (Crónica política de la Agencia LOGOS, por F. López de Pablo)

Esperemos que la ponencia asesora del Consejo del Reino para dictaminar los recursos de contrafuero, constituida ayer en las Cortes, no tenga ocasión de estrenarse tampoco este año, y mucho menos con el recurso planteado por el representante de Comercio don Francisco Bofill Mora contra el Estatuto de Asociaciones. Sobre este tema, la Comisión Permanente de las Cortes se declaró incompetente el pasado martes, trasladando el asunto al Consejo Nacional.

Las Cortes, al examinar la urgencia del decreto-ley por el que se dictaba el régimen jurídico del asociacionismo, no advirtieron en su día que en el texto hubiera materia de contrafuero, por lo que difícilmente el mencionado recurso podría ser ahora tomado en consideración por la Comisión Permanente del Consejo Nacional, máxime habiendo emanado la norma de una determinación gubernamental previamente sugerida por el propio Consejo.

¿VULNERA LA SEGURIDAD JURIDICA?

Quienes han leído el escrito de recurso del Sr. Bofill Mora, de 73 años residente en Barcelona, estiman que su argumentación no es desdeñable, puesto que se basa en el tan controvertido tema de si la vigente regulación del Estatuto de Asociaciones vulnera o no la seguridad jurídica de los españoles. En síntesis y para entenderlo, se trata de plantear si al ocuparse el Estatuto de desarrollar «el derecho público subjetivo de asociarse los españoles para fines lícitos», debe o no cualquier limitación a este derecho ser susceptible de recurso ante la jurisdicción ordinaria. Al establecer el Estatuto que los recursos contra las resoluciones del Gobierno o de la Comisión Permanente del Consejo Nacional en materia asociativa sólo pueden ser recurribles ante el Pleno de éste o ante la Jefatura Nacional del Movimiento, previo dictamen de una Comisión especial, estima el recurrente que se vulnera el principio IX del Movimiento, los artículos 16 y 17 del Fuero de los Españoles y los 29, 30 y 31 así como el 42-2 de la Ley Orgánica del Estado; todos ellos relativos a garantizar la seguridad jurídica de los españoles en el ejercicio de sus derechos y deberes.

Pronto saldremos de dudas, puesto que la Comisión Permanente del Consejo Nacional habrá de reunirse la próxima semana para decidir si da permiso a los «proveristas» a constituir su comisión organizadora. Debió reunirse antes del 30 a estos efectos, pero como la citada asociación aportó documentos adicionales a los previamente enviados por correo el día 12, el plazo para la decisión se ha alargado.

CAUTELAS ASOCIATIVAS

Por lo demás, la marcha del tren asociativo es cautelosa, porque así conviene cuando se está inaugurando una vía complementaria para la participación. Quizá estemos empujando demasiado desde la Prensa. Probablemente, porque nos acucia descargarnos la responsabilidad de ser la punta de lanza de las actitudes políticas ciudadanas, para convertirnos como dice «Cambio 16» en meros «testigos imparciales» de lo que los políticos dicen o hacen en nombre del pueblo, de sus ideas propias o las de sus clientelas.

Lo que sí se ha advertido durante la semana es una cierta reacción del «establecimiento» frente a precipitados borradores de programas, que más parecen estar oteando el pasado mañana que el presente o futuro inmediato. Si esos planteamientos que implican sustantivas reformas constitucionales llegaran a presentarse ahora mismo ante la ventanilla del Consejo Nacional, es posible, según hemos podido deducir de algunos comentarios, que fueran rechazados. Situación que crearía graves dificultades a la viabilidad del asociacionismo, por no apuntar a otras consecuencias de mayor envergadura.

Por tanto, les viene bien a los diversos intentos asociativos este compás de espera que de alguna manera han marcado los señores Areilza, Fraga y Silva al no comprometerse a decir nada sobre su participación, hasta que el día 14 regrese el Sr. Fraga de Venecia, donde habrá tomado parte, por última vez, en las reuniones de la Unión Latina, de la que es secretario general. Menos «Reforma Social Española», parece que los otros once intentos de asociarse tienen muy verde su decisión, organización y programa.

Más que plantear radicales reformas constitucionales, parece que los grupos deberán centrarse sobre los problemas que ahora mismo nos perturban, con lo que quizá ganaran antes la adhesión de la calle que asiste, entre divertida y estupefacta, a estas agrupaciones de amigos a que, por ahora, parece reducido el juego asociativo, en lugar de tender a agrupar las mayorías sociológicas del país.

EL SINDICALISMO REACCIONA

Por ejemplo, las asociaciones debieran decir algo del tema sindical, de cuya gravedad advertíamos en nuestra última crónica, como se ha confirmado después durante la semana. Por fin, el Sindicalismo oficial, al margen de las palabras acaloradas que pudieran pronunciarse en la tensa sesión de la Comisión Permanente del Congreso sindical celebrada el miércoles, asuma las aspiraciones de la base, antes de que ésta le desborde.

Pero no se trata, como algunos líderes daban la impresión el pasado miércoles, de adoptar una actitud defensiva, cuanto de abrir a nuestro Sindicalismo para que sea más eficaz y real su participación en el pacto social. Más que convertir al Sindicalismo en un Estado dentro del Estado, o un macropartido como algunos pretenden, debieran procurar que fuese un lugar de encuentro dialogante de las fuerzas de producción y el capital, y un interlocutor autónomo e independiente con el Gobierno.

COMPROMISOS EN PLAZO

El Gobierno, por su parte, también ha asumido buena parte de las reivindicaciones que le venían planteando los Consejos de Trabajadores y de Empresarios, tanto en el proyecto de ley de relaciones laborales hecho público ayer, como con los compromisos adoptados de actualizar la participación en la empresa y la normativa de los conflictos.

El problema es la falta de tiempo. Porque no se puede pedir que en unos cuantos meses se resuelva lo que se ha venido retrasando durante años. Y sin embargo, el esfuerzo por actualizar los cauces en plazos cortos debe ser continuado por el Gobierno, si no quiere que las terapéuticas se apliquen cuando ya esté gangrenado, y sin remedio, todo el cuerpo social. A estas alturas, no basta con dar un tratamiento de orden público a la heterogénea problemática socio-laboral. Por el contrario, parece más prudente arrebatar antes a la subversión las banderas con las que está aumentando su influencia para delimitar claramente los planteamientos políticos de los laborales. En cualquier caso, parece prudente evitar que las huelgas intermitentes que se vienen registrando a lo largo de gran parte de nuestra geografía, por la eficacia organizadora del activismo marxista, no sólo reduzcan nuestro ya bajo nivel de productividad, sino que pongan en peligro toda la economía nacional y la posibilidad de articular unos modos de convivencia más democráticos para esta época de tránsito en la que nos estamos jugando el futuro.

TAGLOSA, S. A.

PRECISA

ELECTRICISTA para mantenimiento

EXIGIMOS:

- Experiencia profesional.
- Servicio militar cumplido.

OFRECEMOS:

- Elevados ingresos.
- Puesto fijo en plantilla.
- Incorporación inmediata.

Interesados remitir historial profesional al apartado 192. BURGOS, o concertar entrevista llamando al teléfono 22 19 50

(Oferta número 12.671)

El más barato de los alimentos completos:

Un simple, saludable y completo vaso de leche.

Las virtudes de todos los alimentos completos: proteínas, vitaminas, calorías, calcio, fósforo.

En excelentes proporciones.

Y a mucho mejor precio.

Ningún alimento ofrece tanto como la leche.

Y, sin embargo, la leche ofrece algo de todos ellos.

Mamá vaca sabe muy bien lo que se hace.

COMPRAS NEEDHAM

El plato ideal es un vaso de leche.

VENDEDOR

PRECISA IMPORTANTE EMPRESA COMERCIAL DE SANTANDER

SE REQUIERE:

—Aptitudes específicas para la venta.
—Cultura a nivel Bachiller elemental.
—Carnet de conducir.
—Servicio militar cumplido.
—Preferible experiencia en ventas alimentación aunque no imprescindible.

SE OFRECE:

—Puesto importante en empresa gran solidez.
—Ingreso en plantilla de la Empresa.
—Retribución muy interesante, consistente en sueldo fijo e incentivos sobre las ventas.
—Vehículo de la Empresa, con dietas y gastos desplazamiento a cargo de ésta.
—Posibilidades de promoción.

DIRIGIRSE por escrito a la Oficina de Colocación, calle Santa Clara, 5, SANTANDER. Referencia número 5.620. indicando datos personales, conocimientos profesionales, antecedentes laborales y pretensiones económicas. Sólo serán consideradas las solicitudes que reúnan todos los requisitos pedidos.

Absoluta reserva colocados.

la hora de la MUJER

MODA DEPORTIVA

Por MARIA

LOS PUNTOS QUE NO SE PUEDEN OMITIR

Un corte amplio. Flexibilidad de las materias. Soltura y flexibilidad del cuerpo. Gran confort. Y sobre todo, un estilo vacaciones, fin de semana, paseos, descanso en casa.

LOS MODELOS TIPOS:

La parka: corte tubo amplio. Mangas siempre profundas y confortables. Largo 7-8. Grandes bolsillos de corte o aplicados. Cuellos levantados o escotes adornados con una capucha. Abotonado simple, aparente o debajo de una tapeta. Confeccionado en shetlands, gabardinas, paños, loden.

El blusón: 2 tipos: alargado de talle bajo al principio de las

Dos conjuntos en terciopelo fino algodón azul para él; para ella, estampado gris y azul. — (Foto Logos).

caderas y a llevar sobre pantalón. Corto, de talle bien marcado en su lugar por una pequeña martingala y a llevar sobre una falda ancha y larga.

La chaqueta tricot: continúa en su avanzada, pero más corta. Gran cuello chal tallado marcado por lados altos —mezcla de gruesos lados y bouclette—. A llevar sobre una falda larga de grueso tejido rústico y lanoso.

La túnica: de corte estricto recto y simple. Largo cubriendo las caderas. Sisas caídas o raglán. Bolsillos verticales. Cuello levantado Casi siempre en paño, gabardina o whipcord. Muy propio del invierno 75: su asociación a un pantalón cigarrillo estrecho y muy largo que se lleva con pequeñas botas estilo «Jodhpurs

La combinación pantalón. Se han vuelto a replantear sus proporciones. Imperativos: una materia ligera como el tricot liso o el tweed. Talle corto y en su lugar. Ancho confortable que no se sube. Sisas profundas Pantalón de corte recto con pliegues ligeros y bolsillos aplicados.

Los vestidos «Homewear»: Idea primera: La house que se coloca por la cabeza y es muy fácil de animar con detalles. En segundo lugar: materias ligeras, dulce, suaves, cálidas, estilo: tweed, tricot, mosse, tricot tweed, paño melusina, bouclette, franela.

CONFECCION GRAN LUJO

- VISONES
- ASTRAKANES
- LEOPARDOS
- OCELOTES

TODA CLASE DE PIELES DE PELO LARGO

ANTE - NAPA - NOVAK

DIRECTAMENTE EN FABRICA

INDUSTRIAS DE LA PIEL, S. A.

INDUPISA

Real del Capiscol, 22. Teléfono 22 03 00 BURGOS

Nueva fórmula para los cuidados del cutis

★ En el colágeno, elemento determinante en la juventud biológica de un tejido

★ Quizá se pueda hacer retroceder el envejecimiento de la epidermis

★ En las farmacias, sin perfumes ni presentación lujosa, a precios muy asequibles

Por Charlotte RIX

Los investigadores buscan, desde hace tiempo, las causas exactas del envejecimiento de la epidermis, fenómeno que se traduce por un resecamiento de la piel y la formación de arrugas

Gracias a un descubrimiento reciente, quizás se podrá hacer retroceder el envejecimiento. En efecto, los científicos se han dado cuenta de que la modificación química que se sitúa al nivel del tejido conjuntivo, se debe, por lo menos en parte, a la evolución de las fibras del colágeno.

A partir de este hecho, los investigadores han acelerado sus estudios y han podido llegar a valiosas conclusiones: el colágeno es un elemento determinante en la juventud biológica de un tejido.

UNA NUEVA MANERA DE CUIDAR EL CUTIS

Nada permite aún cantar victoria, pero las primeras experiencias parecen concluyentes.

Así, por ejemplo, se ha podido comprobar que el colágeno incorporado con un cuerpo graso especial, entorpece la deshidratación de la epidermis

Cierto, siempre habrá escépticos para negar, a veces, sin discernimiento los efectos de los productos de belleza. Sin embargo, pese a sus argumentos, por científicamente válidos que sean, estos hombres (ya que se trata siempre de hombres) no lograrán jamás convencer totalmente a las mujeres.

Si bien es verdad que los productos de belleza no hacen milagros, ayudan, sin embargo, a las mujeres a defenderse mejor contra los estragos de la edad y contra los efectos nocivos de la contaminación del aire y del agua.

Los productos de belleza también tienen un papel psicológico muy importante Toda mujer, convencida de obtener un buen resultado cuidando su cutis o maquillándose, se siente más segura de ella misma

¿EL COLAGENO CONVENCERA A SUS DETRACTORES?

Los resultados obtenidos son convincentes. Es imposible negarlos en bloque

Si se emplea diariamente una de estas cremas nuevas a base de colágeno, la elasticidad de la epidermis aumenta y el cutis es más claro. Las arrugas, que todavía son poco profundas parece que no evolucionan.

Además, el tratamiento es muy simple. Un solo producto, crema o leche, basta para los cuidados. Por la mañana, se aplica como base de maquillaje o como crema protectora y, por la noche, para limpiar el cutis y como crema de noche nutritiva

¿QUE ES EL COLAGENO?

Los diccionarios nos dan de él la definición siguiente: proteína de la sustancia intercelular del tejido conjuntivo.

Nuestro organismo produce estos colágenos que durante nuestra infancia y nuestra adolescencia ofrecen el aspecto de fibras paralelas, pero que al envejecer, sufren una alteración en su forma en su densidad e igualmente en su composición química.

El tejido conjuntivo, situado entre la epidermis y el músculo está envuelto por estos colágenos y es evidente que estos últimos juegan un papel muy importante en el envejecimiento de la piel.

Partiendo de esta evidencia, los investigadores se han esforzado en encontrar el medio de regenerar nuestra epidermis, proporcionándole colágeno puro y estabilizado. Hacia 1970 se probó, por primera vez introducir estas sustancias en los productos de belleza

Actualmente algunos laboratorios fabrican el colágeno puro sacado de animales jóvenes. Los colágenos son purificados y luego liofilizados, antes de ser incorporados a los aceites que entran en la composición de los productos de belleza. Cuatro años de experimentos permiten comprobar la eficacia de los productos así fabricados probados bajo control médico.

¿EL TRATAMIENTO ES MUY CARO?

Dada la complejidad de la sustancia empleada, se podría temer que el producto resultara muy caro. En realidad, es posible adquirir productos a base de colágeno a precios muy razonables.

En efecto, en las farmacias se encuentran, en tubo, sin perfume y sin una presentación lujosa, a precios muy asequibles. Sin embargo, existen otros, de fórmulas mucho más elaboradas, que cuestan más caros.

La aplicación, mañana y noche, de una crema a base de colágeno permite mantener el cutis en buen estado. — (Foto EFE-FIEL).

SARTENES Y PEROLES

UN MENU PARA 4 PERSONAS

Huevos electra carne con repollo y torta de merengue

Por PATRICIA

HUEVOS ELECTRA

Se preparan unos huevos duros; se les quita la cáscara y se cortan longitudinalmente, en dos mitades, se separan las yemas y se rellenan con pasta de croquetas. Se colocan en un plato o cacerola junto a la lumbre, de modo que no se enfríen, mientras se hace una salsa blanca con la que se cubren estos huevos al tiempo de servirlos, espolvoreándolos antes con un poco de queso de nata o de bola.

Sobre la salsa blanca, después de cubrir los huevos, se pone alguna de las yemas muy picada.

CARNE CON REPOLLO

Por espacio de hora y media se ponen a cocer un buen trozo de jamón fresco, otro de tocino y salchicha ahumada. Pasado ese tiempo se añaden zanahorias, nabos, puerros, judías blancas ya cocidas y un buen repollo. Déjese cocer una hora más. Sirva la carne rodeada de las verduras.

TORTA DE MERENGUE

Se hace un bizcocho del tamaño y forma que se desee. Se coloca en una fuente y se le vierten un almíbar a buen punto con un poquito de Jerez, y se pincha para que el almíbar se introduzca bien. Sobre la torta se pone merengue, haciendo que tome forma de pirámide, salpicándolo con almendras o espolvoreándolo con canela. También se puede meter un momento a horno fuerte y abundantemente espolvoreado de azúcar para que dore.

LUCHA ANTIDIABETICA DE LA CRUZ ROJA ESPAÑOLA

CONSULTAS DIARIAS, EXCEPTO SABADOS

Llamar al Hospital de la Cruz Roja, Telf 221500

Jefe Provincial de la Lucha:

EULOGIO ARROYO ARCE

Director Médico del Hospital:

JOSE LUIS ARIAS MARTINEZ-MATA

REVISTA DE PRENSA

PROBABLE: REFORMA DEL MOVIMIENTO-ORGANIZACION

¿Qué prepara el señor Utrera? ¿De qué trataron hace 48 horas las conversaciones celebradas en el Gobierno Civil de Madrid, previas a la reunión del Consejo provincial del Movimiento? Las preguntas tienden a tener, según medios solventes, las siguientes respuestas:

El señor Utrera había encargado al secretario general técnico de su Departamento, don Eduardo Navarro, una reestructuración administrativa de la Secretaría general y del Movimiento organizativo. En cuanto al segundo tema, cree saberse que el consejero nacional por Madrid, señor Martínez Emperador, dio una amplia explicación a varios consejeros provinciales sobre el estado y alcance de la cuestión asociativa. Hay un cierto perfume de alarma en los medios del Movimiento ante determinadas derivaciones de la actividad política más reciente. (L. Contreras, «Informaciones»).

PRECISIONES ANTE EL ESTATUTO

La proliferación de pequeñas asociaciones de indiscernible diferenciación ideológica creemos que es un error. Las alianzas reales o supuestas que no están basadas en unos programas concretos y comprometidos, con suficiente atractivo para producir la adhesión de amplios sectores, carecerán probablemente de vigor político. Y la exclusión práctica de las ideologías democristianas y socialistas, derivada de la rigidez del Estatuto, pensamos que es una injusticia histórica. No se puede expulsar a las tinieblas exteriores de la clandestinidad a ideologías que dan base en toda la Europa occidental al juego democrático y que han constituído pieza esencial en el desarrollo social y económico de sus países. Seguimos por ello pensando que no es hora de promover una asociación más Tácito, en «Ya»).

LOS CANCERBEROS DEL REGIMEN

Sería conveniente que en vida de Franco, el Príncipe don Juan Carlos de Borbón asumiera la Jefatura del Estado. Un hombre joven y abierto para una situación joven y abierta. Mi conclusión sería que el señor Piñar y todos aquellos hombres del Régimen que hablan de acorralamientos, de encerronas, engaños etc., no son franquistas ya que se oponen a aquello a lo que un día juraron fidelidad incondicional.

Estas personas que tanto gritan, se lamentan y «avisan» son los cancerberos del Régimen, sí, pero no de éste, sino de aquel que por decisión personal del Jefe del Estado se liquidó allá por los años 40. Los cancerberos de ese Régimen que tuvo en su época un sentido se han quedado sin argumentos de convicción y sólo apelando a la guerra y a la violencia pueden provocar temor en algunos timoratos. Pero yo confío, como Pedro Salinas, «que en la palabra cordial e inteligente tiene la violencia su peor enemigo». (Jorge-Trías Sagnier, en «Diario de Barcelona»).

SE SUPRIME LA OPCION DE LA EMPRESA A DESPIDO CON INDEMNIZACION

Hoy, el «Boletín de las Cortes Españolas» publicará el anteproyecto de la ley sobre las Relaciones Laborales. El Gobierno ha considerado oportuno separar de este proyecto dos regulaciones esenciales: la de los conflictos colectivos y la participación de los trabajadores en la gestión y beneficios de la empresa. La minoría de edad laboral se elevará a los dieciséis años de edad. El servicio doméstico quedará integrado en el ordenamiento laboral, así como los altos cargos de las empresas. Plena capacidad laboral de la mujer. Jornada laboral de cuarenta y cuatro horas semanales, así como novedades sustanciales en cuanto al despido injustificado que incluyen la supresión de la opción de la empresa a despedir con indemnización, e introduce la teoría de la reincidencia, única posibilidad de poderlo aplicar. (Nuevo Diario»).

DEPENDIENTES

PARA IMPORTANTE CAFETERIA

SE PRECISAN

Interesados, escribir con historial profesional al Apartado 140. BURGOS.

Absoluta reserva a colocados.

(Oferta n.º 12.689)

Guía médica

AGUSTIN RIVAS
PARTOS. ENFERMEDADES Y CIRUGIA DE LA MUJER
Avenida del Cid, 6, 5.º A
Teléfono 20 38 32

S IÑIGO
OCULISTA
Lain Calvo, 17, 1.º
Teléfono 22 99 23

Alonso Bañuelos
OFTALMOLOGO
Espolón, 2
Teléfono 20 93 49

MIGUEL CAMPO
TOCOGINECOLOGIA
Del Igualatorio Médico Colegial
Consulta de 12 a 2
Tardes horas concertadas
Avenida del Cid 3 2.º D
Teléfono 20 52 07

V MATEOS OTERO
CIRUGIA GENERAL
Traumatología y Ortopedia
Consulta de 4 a 6 y horas concertadas excepto sábados
Avenida del Cid 8 2.º
Teléfono 20 64 53

Dr. MOVILLA C.
NEUROPSIQUIATRA
ELECTROENCEFALOGRAFIA
Horas concertadas
Avenida Reyes Católicos (Edificio Para) 1.º C
Teléfono 22 49 22

José M. Francés Gil
MEDICINA INTERNA
APARATO DIGESTIVO
RAYOS X
Consulta de 10 a 1 y 5 a 6,30
Plaza de la Cruzada, 2 3.º
Teléfono 22 54 46

DR. G. FARIA
PEDIATRIA
PUERICULTURA
Consulta de 4 a 6 y horas convenidas
Reyes Católicos, 16, segunda escalera 5.º F Telf 22 84 71

José Luis Rica Rica
TOCOGINECOLOGO
Consulta de 12 a 2 y de 4 a 6
Vitoria 21, 1.º
Teléfono 20 18 65

Benigno Andrade Loma
ANALISIS CLINICOS
Consulta de 10 a 2
Avenida del Cid 14, 4.º A
Teléfono 22 55 45

F. Gasco Campaña
CARDIOLOGO
Horas concertadas
Vitoria, N.º 46, 2.º A
Teléfono 20 31 55

JOSE ALONSO
MEDICINA INTERNA
CORAZON Y NUTRICION
RAYOS X
Consulta: 12 a 2 y 5 a 7
Espolón, 24, 2.º Telf 20 19 12

F. Infante Abajo
MEDICO DENTISTA
Sanz Pastor 14, 2.º dcha.
Teléfono 22 86 17

Dr V. Mateos López
CIRUGIA GENERAL
TRAUMATOLOGIA, HUESOS Y ARTICULACIONES
RAYOS X
Avenida del Cid, 8, 2.º
Teléfono 20 22 54

José M.ª Martín Iglesias
Pedro Martín Iglesias
MEDICOS
ANALISIS CLINICOS
ELECTROFORESIS
BACTERIOLOGIA
Avenida Reyes Católicos 10
Edificio Estudio 2.º B
Horas de consulta de 10 a 1
Sábados de 10 a 1
Teléfono 22 11 66

Rodrigo de Sebastián
José M. de Sebastián
MEDICOS
ANALISIS CLINICOS
Vitoria 46, 4.º D (Edificio Gasset) Teléfono 20 37 89

JAIME ESPARZA R. DE TRUJILLO
PSIQUIATRA
Director médico de los Servicios Psiquiátricos de la Exma Diputación Provincial
Horas concertadas
Avenida Reyes Católicos 16 escalera III 1.º C
Teléfono 22 98 52

H. Urbano Terrón
TRAUMATOLOGIA HUESOS Y ARTICULACIONES
Consulta de 12 a 1,30
Plaza de la Cruzada 1, 3.º B
Teléfonos 22 98 19 y 22 15 94

J. MARTIN PARDO
PULMON Y CORAZON
Consulta de 11 a 1,30 y horas convenidas excepto sábados
Héroes de la División Azul, 3, 1.º D
Teléfono 20 41 66

M. Sánchez Dueñas
NEUROLOGO
NEUROCIRUJANO
Electroencefalogia
Consulta de 12,30 a 2
Madrid 22, 4.º B
Teléfono 20 98 71

D. ELADIO LLORENTE
CIRUGIA DE LA MANO
TRAUMATOLOGIA Y ORTOPEDIA
Reyes Catolicos 10 1.º G Teléfono 223960
Consulta de 12 a 2 y horas concertadas

L. RODRIGUEZ PASCUAL
Enfermedades de la piel
DEPILACION ELECTRICA DEFINITIVA
Consulta, de 12,30 a 1,30 y de 6 a 7
San Pablo, 6, 4.º – Teléfono 20 29 46

Clínica CRUZ ROJA
Servicio de chequeos médicos
Director médico:
JOSE LUIS ARIAS MARTINEZ MATA

OPTICA IZAMIL
Graduación gafas Técnicas modernas
LAIN CALVO 28

Optica Científica Burgalesa
GRADUACION CIENTIFICA DE GAFAS Y LENTILLAS
OPTICO DIPLOMADO COLEGIADO
AVENIDA DEL CID 14 - TELEFONO 22 26 08

A. RUIZ GARCIA
ENFERMEDADES REUMATICAS
APARATO LOCOMOTOR
(Huesos, músculos y articulaciones)
Onda Corta - Radar
Ultrasonidos
Del Igualatorio Médico Colegial
Calle Calera 10, 6.º A
Consulta de 4 a 7 y horas concertadas. Telf 22 34 59

Arias Martínez Mata
CARDIOLOGO
Avenida de los Reyes Católicos, 3, 2.º E

DOCTOR MIGUEZ
Aparato digestivo
Plaza de la Cruzada, 1
Teléfono 22 75 22

M PILAR SIMON DE BLANCO
MEDICO ANALISTA
Del Igualatorio Médico Colegial
Consulta de 10 a 1 excepto sábados
Vitoria, 21 Prat Dcha
Teléfono 20 82 79

Sebastián García Ortiz
Del Igualatorio Médico Colegial
GINECOLOGO Y PARTOS
Del Hospital Militar
Conde Jordana 3 2.º Dcha.
Consulta de 4 a 7 y horas concertadas
Teléfono 20 85 29

M. A. RIVAS LOPEZ
REUMATOLOGO
Jefe Provincial de la Lucha Antirreumática de la Cruz Roja Española
Calle Santander 6
Consulta de 12 a 2 y 5 a 7
Teléfono 20 91 16
Hospital Cruz Roja: de 8,30 a 9

J. FRANCO MUÑOZ
NEURO PSIQUIATRIA
Horas concertadas
Carmen 5 5.º
Teléfono 20 93 27

J. L VIEJO BAÑUELOS
Enfermedades del Aparato respiratorio
Sanjurjo, 15, 2.º D
Teléfonos 20 20 32 y 20 22 97

JOSE A. NAVARRO
ESPECIALISTA EN NIÑOS
RAYOS X
Del Igualatorio M. Colegial
Juan XXIII 16 1.º Consultas de 6 a 7 Horas convenidas al teléfono 22 06 11
Avenida Reyes Católicos
Edificio Meysa Escalera primera 5.º A

IERONIMO IGLESIAS
MEDICO DENTISTA
RAYOS X
Vitoria 141 1.º Juan XXIII

DR. BAÑUELOS
OCULISTA
Plaza Mayor 2. Telf. 20 10 66

EDUARDO CARDERO
RADIOLOGO
San Pablo 22
Telfs 20 60 27 y 22 21 37

MIGUEL PINTO
ESPECIALISTA EN NIÑOS
Consulta: 1 a 3, tardes horas concertadas.
J. Sáez de la Hoya, 2, 7.º B
Teléfono 22 55 93

A. Vallejo Villacampa
MEDICO ESPECIALISTA
ANALISIS CLINICOS
San Pablo 14, 3.º Tel 204137

JOSE CARAZO
PARTOS Y ENFERMEDADES DE LA MUJER
Del Hospital de Barrantes y Cruz Roja
Vitoria 31 Telf 20 35 91

Doctor TORRES
ESPECIALISTAS NIÑOS
Avenida del Cid, 6, 5.º B
Teléfono 20 50 15

LAS COSAS QUE PASAN

ESTABLEZCAMOS UN HORARIO QUE VALGA LA PENA

Por DATILE

Existen claros indicios de que a los españoles se nos quiere hacer cambiar el horario de vida. En estos momentos se trata simplemente del horario de las diversiones nocturnas: teatros, cines, restaurantes, salas de fiesta, cafeterías, etc. No hace mucho se modificó el de los programas de Televisión. Meses ha —y a vía de ensayo—, la jornada de trabajo de los funcionarios públicos de Madrid y Barcelona.

Es lógico que los gobernantes se preocupen de ajustar al mejor horario posible el plan de los gobernados. El horario es una cuestión básica para la felicidad de las personas; quizás una de las cuestiones básicas. Incluso podría demostrarse que el horario tiene más trascendencia para la felicidad humana que el dinero, las zonas verdes o las piedras preciosas.

Por esta razón todas las decisiones que se adopten en torno al horario deben sopesarse con cuidado, procurando no desequilibrar el ritmo congénito de la naturaleza humana, asegurando así un estado de ánimo satisfecho y jovial a los ciudadanos.

Existen también razones de tipo económico que inciden sobre el horario, pero en épocas de crisis económica como ésta es más importante mantener a la gente contenta que producir muchos bienes de equipo que luego no se sabe a quién se podrían vender

En cuanto a tratar de imitar a los demás países europeos en su horario de vida, habría que andar con pies de plomo. El español ha desconfiado tradicionalmente y desconfía aún de las corrientes e influencias que puedan entrarnos por los intersticios de las crestas del Pirineo. Y hace bien. El horario europeo está pensado casi exclusivamente para trabajar y sabido es que el trabajo no da la felicidad, sobre todo si hemos de hacerlo a horas intempestivas.

Yo sugeriría que, antes de establecer el nuevo horario, se decidiese con lógica y sin perjuicios si es o no bueno madrugar. Por lo que a mí atañe, esto de levantarse a las siete de la mañana es algo que afecta negativamente a mi ritmo físico y altera el funcionamiento de mis glándulas. Si mi opinión valiese de algo, incluiría entre los «Derechos del hombre» y como uno de los más importantes, el derecho a no madrugar.

En cuanto a la hora de acostarse, sería necesario sometería en todos los países a referéndum nacional. ¿Hay en todo el día momentos más deliciosos que ésos en que, terminada la jornada y con la conciencia tranquila, podemos reunirnos con nuestros semejantes y conversar acerca de cualquier futilidad? ¿Vamos a recortar drásticamente esos momentos en los que muy posiblemente reside el secreto de la felicidad?

Y no me digan que el problema está en la necesidad de ahorro de energía: como se ha demostrado el pasado verano, basta con manipular el reloj para ubicar el horario entre los límites adecuados de luz. Puesto que el hombre urbano no se rige por la hora solar, sino por la oficial, a la poster bastaría posiblemente con adelantar ese horario oficial un par de horas a partir de las nueve de la noche, para a las nueve de la mañana siguiente volverlas a retrasar.

PELUCAS

MONNA LISA

FIBRA ELURA

GRANDES DESCUENTOS MES DE FEBRERO

SEÑORA

CAMBIE SU PELUCA USADA Y ANTICUADA POR UN NUEVO ESTILO, MODERNA Y DE ACTUALIDAD.

* * *

PELUQUERIA

HNAS. RENUNCIO

LAIN CALVO, 34

PARA ENCARGARSE DEL MANTENIMIENTO ELECTRICO DE UNA IMPORTANTE EMPRESA, SE SOLICITAN LOS SERVICIOS DE UN

PERITO INDUSTRIAL ELECTRICO

Lugar de residencia: Valladolid.

El interesado deberá poseer una experiencia de varios años en puesto similar, así como dotes de mando y capacidad organizativa. Se apreciarán asimismo los conocimientos en electrónica.

OFRECEMOS:

— Grato ambiente de trabajo.

— Posibilidad de evolución profesional.

— Semana laboral de 5 días.

— Se estudiarán todas las aspiraciones económicas.

Escribir detallando «curriculum vitae a: INTERMEDIA — Ref. J. E. — Apartado 721 de San Sebastián, quien transmitirá las candidaturas asegurando la más absoluta discreción.

O presentarse en la Oficina de Colocación de San Sebastián número 1.127.

EL PORQUE DE LAS PENALIZACIONES POSTALES A LOS DESTINATARIOS

Con alguna frecuencia, diversos medios informativos se han hecho eco de quejas de los usuarios de los servicios postales por el cobro a los destinatarios de las penalizaciones postales por errores en el franqueo cometidos por el remitente.

Al objeto de aclarar el porqué de dicha actuación de los Servicios de Correos, la Oficina de Información, Prensa y Publicaciones de la Dirección General de Correos y Telecomunicación facilita la siguiente nota:

«En cumplimiento de las disposiciones vigentes en la materia (artículos 70 y 82 de la Ordenanza Postal y 118 al 125 del Reglamento de los Servicios), los envíos de correspondencia depositados en Correos sin el franqueo debido —es decir sin sellos— o con franqueo insuficiente son sometidos en su tratamiento a dos sistemas distintos:

—Uno aplicable a la llamada correspondencia ordinaria epistolar (cartas y tarjetas postales), en virtud de la cual tales envíos se cursan a la localidad de destino y se entregan a su destinatario previo pago por éste del doble de la insuficiencia advertida.

—Otro aplicable a la correspondencia ordinaria no epistolar (impresos, muestras de comercion etc.) y que consiste en la detención de los objetos en la Oficina de origen hasta que por el remitente, si es conocido, o, en otro caso, por el destinatario, se subsana la deficiencia, remitiendo a tal Oficina —previo el correspondiente aviso sellos de correos por un importe equivalente al doble de la mencionada insuficiencia

El primero de estos sistemas, es decir, el que se aplica a la correspondencia epistolar —único que en el presente caso nos interesa— fue introducido en nuestro país por Decreto de 24 de Junio de 1949, después de haber estado utilizándose durante 50 años el de detener también en la Oficina de Origen ese tipo de envíos cuando se depositaban sin el correspondiente franqueo La innovación se produjo precisamente como consecuencia de las quejas y reclamaciones formuladas al efecto por todo tipo de personas, diplomáticos entidades bancarias, industriales y mercantiles, hombres de negocio particulares y extranjeros que aducían lo arcaico del mencionado sistema, que no se aplicaba ya en ningún país, y los perjuicios que se originaban a sus intereses, como consecuencia de la detención de sus cartas o tarjetas postales, tomando como base un simple olvido en la consignación del franqueo debido, la mayoría de las veces involuntario. En definitiva se dió acogida a un sistema que es el que aplicaban y siguen aplicando hoy todas las Administraciones de Correos del Mundo y que también se utiliza en las mutuas relaciones de los países miembros de la Unión Postal Universal: el de cursar a destino, sin pérdida de fecha, los envíos de que se trata, evitando en todo caso su detención de origen.

La razón de ser del sistema es sencilla y clara: la de atender a una de las cualidades esenciales del Servicio Postal —la rapidez en el curso de los envíos que se le confían— sobre todo respecto a quellos en que, como ocurre con las cartas y tarjetas postales, la «actualidad» constituye característica fundamental. Sólo evitando la detención de estos envíos en origen puede hacerse efectiva una tal característica, porque la detención supone demoras, en muchos casos importantes, singularmente, por ejemplo, en los supuestos en los que el expedidor resida en localidades del ámbito rural. Por otra parte, es claro que el percibir las cantidades correspondientes a las insuficiencias de manos de los remitentes, no resulta factible respecto a la correspondencia que se deposita sin remite, cuya cuantía va disminuyendo por la constante propaganda de la Administración Postal para que se consigne, pero que todavía supone porcentajes importantes respecto al total de los envíos que por el correo circulan.

En definitiva, el sistema de cursar a destino las cartas y tarjetas postales sin franqueo o con franqueo insuficiente, a fin de proceder a la entrega de las mismas a sus destinatarios, previo pago de las tasas correspondientes, es un sistema que se aplica en todos los países del Mundo y está concebido en beneficio de los intereses de los usuarios, aunque haya una excepción legal al mencionado tratamiento y se aplique el de detención en la Administración de Origen respecto a aquellos envíos de esa clase «cuando se observe que la falta o insuficiencia de franqueo acusa habitualmente abusiva o uso del Correo con fines ilícitos».

COMENTARIO Y NOTICIA DE TELEVISION

Por Alberto MATTHIES CASTRO

APLAZAMIENTO DE «FUENTEOVEJUNA» UNA OBRA «MALDITA DE TVE»

«Fuenteovejuna» es uno de los escándalos que ha protagonizado TVE y que hace varios años ocupó múltiples comentarios en las más diversas publicaciones. Primero se habló del desbarajuste económico que suponía su producción. Habiéndosele concedido un alto presupuesto se puso en marcha la danza de los millones y su coste se elevaría a más del triple de lo previsto. La pieza tuvo por ello sus parones a cuenta del aspecto monetario, pero aún estaba sin suceder lo más grave de todo.

Una vez concluida, se produjo un enfrentamiento entre censura de TVE y su realizador. En un auténtico tira y afloja, la primera fue organizando nuevos montajes, exigiendo modificaciones en lo hecho por el segundo. Se aseguraba que había ya cerca de cincuenta cortes, sobre lo previsto en un principio, cuando se había montado la que Guerrero Zamora creía que iba a ser su versión definitiva. Para su sorpresa, la censura de Prado del Rey volvió a exigir nuevas mutilaciones. Entonces, Guerrero Zamora se enfrentó ya abiertamente con TVE y dijo: «basta». La censura insistió. Guerrero Zamora también y haciendo valer sus derechos no autorizó su emisión si es que la tijera continuaba funcionando. Como ninguna de las dos partes dio su brazo a torcer, pudieron ver los restos de la obra en otras televisiones de otros países pero TVE no se la ofreció a su público.

Se adoptó una solución: Explotarla en nuestro país desde un punto de vista comercial. Una distribuidora cinematográfica se encargó de ello, pero el público no respondió; ni las críticas fueron en exceso entusiastas.

Para mayor sorpresa aquellos restos que el telespectador no debía ver, según la censura de TVE, al llegar a los cines fue calificada moralmente con el número tres y para mayores de 14 años. Es decir, que no era tan terrible lo que restaba de su contenido.

¿Qué es lo que había impulsado a la censura a tantos cortes en la famosa obra de Lope de Vega? Según se aseguró por aquel entonces, la actitud rebelde del pueblo.

Ahora, por fin, la supermutilada «Fuenteovejuna» iba a surgir a través de la pequeña pantalla aunque su interés se centraba ya más en lo que no se ve que en lo que se ofrece dentro de ella. Lo curioso del caso, y no puede negarse que no deja de tener su ironía, es que TVE nos la anunciaba como la primera pieza «Reposiciones de grandes obras». Así lo señalaba en el boletín que envía a los periódicos. Es decir, que ignoraba oficialmente todo lo sucedido, la dá por estrenado en su día y mañana la reponían, pero al mediodía de ayer TVE nos facilitaba la siguiente nota: «TVE, atendiendo a la agrupación sindical de empresarios de cine, ha aplazado la emisión de «Fuenteovejuna» que estaba programado para el 3 de Febrero, hasta el próximo día 9 de Abril, dentro del espacio cinematográfico, pese a que TVE tiene pleno derecho a programar «Fuenteovejuna», ya que la exclusiva exhibición en las sálas comerciales expiró en Diciembre de 1974, la agrupación sindical de empresarios de cine ha rogado que la emisión se aplace a fin de no perjudicar a algunas salas cinematográficas que tienen en explotación la película.

SE DARA MACBEEH

Nos informan desde TVE que mañana por la noche en lugar de «Fuenteovejuna» irá «Macbeeh» de Willian Shakespeare. Esta pieza fue emitida con anterioridad el 28 de Septiembre de 1966, bajo la dirección de Pedro Amalio López con Francisco Piquer e Irene Gutiérrez Caba en los principales papele

A LA HORA DEL FUTBOL, PATINAJE ARTISTICO

El próximo miércoles, a las ocho y media, se disputa en Valencia el encuentro internacional España-Escocia, por lo que hoy no hay fútbol y por lo tanto no se emitirá el habitual partido. De todas formas, la retransmisión que le sustituye promete ser interesante. En efecto, durante estos últimos días se han disputado en Copenhague los Campeonatos de Europa de patinaje artístico sobre hielo y hoy tiene lugar la jornada de despedida con la exhibición de los mejores clasificados en cada modalidad. Es decir un bello espectáculo con los mejores especialistas. Unas imágenes por tanto, que están plenamente justificadas.

«ABEJAS ASESINAS» «BANACEK»... Y EL PATO DONALD

El domingo pasado se inició la proyección de un telefilm de larga duración a las seis y media de la tarde. Es algo que continuará de modo habitual. De todas formas, los domingos la primera cadena ofrece tres telefilmes: «La ley del revólver», el de las seis y media que no tiene título general y «Estreno TV». El segundo de ellos tiene hoy por título «Abejas asesinas» y debemos destacar dos detalles. Uno, el de que a pesar de la hora en que se emite tiene un rombo, lo cual es un dato que podrá interesar a bastantes padres de familia, y por tanto el de la presencia entre sus intérpretes, como figura invitada, de una de las más grandes actrices del cinemudo, Gloria Swanson que tuvo también esporádicas apariciones en época posterior, la más importante de las cuales fue «El crepúsculo de los dioses».

Por su parte «Banacek» da «La mayor colección del Mundo» (un rombo). Una colección de cuadros es robada del interior de un camión. Los sellos de las cajas en que iban embalados están intactos y en todo momento una joven ha permanecido vigilante.

Quisiéramos destacar el hecho de que a las siete, la segunda cadena ofrece un episodio de «Disneylandia», íntegramente dedicado al Pato Donald lo que puede resultar de gran interés para la chavalería, siempre que se emita lo prometido en los programas oficiales.

CAMBIA EL CONTENIDO DE CONCIERTO

Nos comunican desde TVE que para hoy a las doce cambia el contenido de «Concierto». En lugar de lo previamente anunciado, irá «Canciones» de Malher, con la Orquesta Sinfónica de RTVE dirigida por Sergio Comissiona, actuando como solista Rose Wagenmann.

HACIA UN ESTUPENDO ITINERARIO HISTORICO - ARTISTICO: SAN GIL

Por José María CODON

(Cronista de la ciudad. De la Comisión Municipal de Ornato)

El valioso lienzo de muralla descubierto en el derribo efectuado en la confluencia de las calles de la Trinidad y Alonso Martínez, obliga al aprovechamiento de sus posibilidades para aumentar nuestro patrimonio cultural y turístico.

Ya llamamos la atención sobre ello cuando al hacerse el vaciado de tierra apareció esta hermosa muestra de nuestras antiguas fortificaciones.

¡Qué gran sugestión la de las murallas! La gran muralla china, las murallas de las ciudades medievales, piezas clave en la defensa y en la vida de sus pobladores, son ya recuerdos de los que derivan barreras menos gratas, como las líneas, cinturones de hierro o telones de acero, de los últimos tiempos. Hoy las murallas sirven de título a obras literarias, y eso sí, también son estuches preciados de la Historia.

Las murallas eran cosa sagrada en el derecho antiguo. Son de dominio público en el vigente. Hace pocos días nuestros tribunales sentenciaron un pleito en el que una de las partes se apoyaba en el carácter de fortificación de unos bastiones. Con el amor que debe tenerse a las cosas del pasado en los pueblos de gran riqueza histórica; cómo es posible que se hayan cometido en Burgos tantos atentados urbanísticos, derribándoles para construir viviendas cochambrosas, hace tantos años, o apoyando en ellas hace menos tiempo edificaciones recientes y absurdas?

La arquitectura es un arte en que se refleja la vida colectiva, la civilización, la idosincrasia y hasta las creencias de los pueblos. Su faceta militar es ilustrativa de las costumbres y actividades, sobre todo en un Burgos que fue el cerebro rector de la política y economía guerreras de Castilla.

No pondría buen gesto, si resucitara, el Rey Alfonso el Sabio, tan amante del sistema defensivo de nuestra capital a cuyo castillo llamaba por antonomasia «el castillo de Castilla» y lo mismo los especialistas militares Barrera y Limia, el gran Oliver Copons o José Caveda, que tanto estudiaron nuestras fortificaciones, si viesen el estado en que han quedado las murallas de un siglo a esta parte.

Pero no nos lamentemos. Aprovechemos los restos ciñéndonos a la mejor manera de utilizar el lienzo de muralla recién descubierto, del que hasta el más profano puede apreciar lo perfecto de su traza, el estado la altura y proporciones, tanto en su parte recta, como en el semicubo que presenta, ambos con sus saeteras y restos del almenado defensivo.

Este gran trozo de muralla forma parte de la línea identificable, que desde el Arco de San Esteban bajaba hasta el Arco de San Gil en el cual ya de antiguo se ven trozos utilizados como soporte de casas habitables.

Para construir la esquina nordeste de la iglesia de San Gil se rompieron hace más de tres siglos las murallas, al quedarse pequeño el corsé de piedra que ceñía la ciudad, pero seguía la fortificación después, hasta la parte actualmente descubierta, continuando el muro por el paramento lateral de la antigua Audiencia, es decir, aquel que fue reemplazado por la actual fachada del Palacio de Capitanía, en cuyo punto estratégico se hallaba el Arco de Santa Margarita.

Cambiando impresiones con el Dr. Díaz Moreno de la Comisión del Patrimonio Artístico y hombre de gran sensibilidad urbanística como tantos de sus colegas, hemos coincidido en que a feliz circunstancia del hallazgo de la muralla, permitirá la mejor y más despejada visión de la fachada sureste de la iglesia de San Gil, en la que existe una requisita portada gótica, ignorada hasta hoy, y accesible con el derribo efectuado. Ello permitiría establecer un paso al ramal de vía pública que pertenece a la calle de San Gil, peor que es prolongación de la calle de Fernán González. ¡Nada menos que un trozo del camino de Santiago, conjunto viario de primera magnitud, que está pidiendo a gritos la restauración de éste itinerario histórico artístico de San Gil!

Tal itinerario, opinamos de común acuerdo con dicho urbanista, sería un circuito de peatones que enlazaría el antiguo Arco de Santa Margarita y la subida a la portada gótica de San Gil, con el amplio atrio de esta iglesia, y con salida por el portillo a la calle de San Francisco, (antigua carretera vieja de Santander), o por holga escalinata hacia la calle del Hospital de los ciegos y calle del Andrajo, (hoy de Alvar Fáñez), con acceso a otro itinerario: el de San Esteban, actualmente en ejecución. No son sueños, sino posibilidades con una gran base.

El resultado sería un gran conjunto con diversos niveles y escalones, una zona de reposo abrigada, con espacio para juegos infantiles, comercios con objetos típicos, una zona con exclusión del automóvil, tranquila, para viandantes y gozable (no queremos decir expotable) por turistas y burgaleses.

Otro día nos extenderemos más para resaltar la importancia de este itinerario en la restauración de la ruta jacobea. Baste por hoy ratificar que ese viable comino representa la liberación de una riqueza gótica escondida y un lugar de gran belleza y reposo.

Todo ello, claro está si los burgaleses acudimos a contemplarlo y nos interesamos y si se estudia, con cariño antes de que se construya una nueva edificación funcional y se entierre y desaparezca el lienzo de muralla, en aras de la vulgaridad de unas viviendas más como pasó hace muy pocos años con la muralla de Santa Agueda. Confiemos en nuestro Ayuntamiento y demás organismos competentes.

Bolsa de Madrid

REACCION CONSOLIDADA CON DISPARAMIENTO EN BANCOS

Madrid (De nuestra Redacción). — Se ha mentalizado el año 1975 de tan malo —¿por qué no decir más difícil todavía?— que igual no resulta así, a pesar de todos los indicadores coyunturales negativos que van apareciendo de los datos económicos de los últimos meses. Incluso después de tanta coincidencia en que el primer semestre a ser durísimo. Cuando menos eso parecen pensar algunas instituciones que se han lanzado a comprar con mayor decisión, por ejemplo, que hace un par de semanas. La línea de mayor resistencia que últimamente viene presentando la Bolsa en una serie de valores muy escogidos, ha podido servir de plataforma para moverse con mayor decisión a una parte de las sociedades de cartera con abundante tesorería.

La cuestión es que poco a poco va subiendo el tono de la Bolsa, debido a ese mayor decisión inversora de varios grupos financieros que animan a entrar también a buena parte de otros bolsistas y del público inversionista. De este modo van alternando horas —o minutos—, bajos, con otros de mayor confianza, a pesar del entorno general poco favorable que nos sigue rodeando, pero, por lo visto, con mayores esperanzas de cara al futuro más o menos largo.

Decimos esto porque ya se va extendiendo la idea de que tal vez empecemos a ver dientes de sierra pero al revés. Es decir, con alzas disparadas, por ejemplo como la del martes, seguidas de realizaciones de beneficios que produzcan retoques, pero quedando la línea siempre un poco más arriba, y no más abajo, como venía sucediendo hasta ahora.

¿Será así? Cuando menos sea es la ambientación del momento, que no dudamos en recoger y que parte más bien de responsables de cartera. Porque si toda esta orquestación fuera una finta más del lado muy profesionalizado, la reacción del ahorro defraudado una vez jamás podría traer consecuencias desagradables para el porvenir del Mercado de valores. Descubriría un juego de fuerza del que muchos creen que suelen salir sólo beneficados los de siempre, llevando al gran público hacia los valores aquellos están en condiciones de dominar más fácilmente para sus intereses.

Pero ¿por qué este nuevo viraje impulsivo de la Bolsa? Nos preguntan por todas partes. A nuestro juicio, se apoya, como casi todo en Bolsa, en factores psicológicos que, repetimos, caen en un Mercado ya más seneado: a) en la fuerte reacción experimentada en las dos grandes Bolsas Mundiales de Nueva York y Londres, aunque para la comparación —si cabe— sea más realista, conviene meditar sobre el 44 por ciento, que habían bajado ambas Bolsas extranjeras en los últimos tiempos, en tanto que la nuestra incluso subía (dos años atrás). b) En la casi seguridad de que los precios del crudo de petróleo no subieran en el presente año, aunque tampoco es probable que baje. c) Y aunque parezca mentira, en que el dinero abandona el sector eléctrico para entrar a todo trance en Bancos.

Efectivamente, en primer lugar muchos bolsistas y algunas sociedades habían cargado fuerte sus posiciones en acciones eléctricas especulando con la subida de tarifas. Unos salieron ya ante la duda del porcentaje y de subida y otros, no. Los que quedaban han echado esta semana su papel —ganando o perdiendo— convencidos de que es un sector de poca garra bursátil, y que hay otros valores que, en el caso de una reposición bursátil, puedan dar mayores beneficios. Es decir, volvemos a los argumentos de unos cuantos meses atrás, antes de iniciarse la especulación en torno a las manoseadas tarifas eléctricas. Y resumiendo volvemos a lo de siempre: que unos y otros prefieren aceptar mayores riesgos, pero también con más posibilidades. Total, que si los objetivos de la superioridad era llevar al ahorro hacia estas inversiones eléctricas acaso más necesitadas que ninguna para bien de la economía nacional, el dinero disponible para invertir o para moverlo prefiere otros cantares.

El martes los Bancos se apuntan alzas importantes, mientras decepcionaran ya de entrada las eléctricas. Aquellos subieron desde el principio, se ahogaron el miércoles y parecía que iban a entrar en una etapa más reposada, pero tras un levísimo repliegue del jueves por realizaciones de beneficios ya estaban disparados otra vez el viernes, para cerrar con una euforia compradora comparable a las de los mejores días del sector, aunque a niveles bastante más bajos. Las pobrecitas eléctricas —sí pobrecitas bursátilmente— todos los días parecían reaccionar al cierre, pero al día siguiente volvían a ceder y, como máximo no han hecho más que consolidar los precios más bajos de la semana.

Dragados actuó en gran estrella al anunciarse la ampliación de una por dos, a la par, para empezar el día 10. Subida espectacular de 97,5 duros en la primera mitad y bien consolidada después. Le acompañan Ebro con 45, Petróleos, Explosivos y una porción de Bancos industriales que también han revivido en esta brillante semana. Lo mismo central de inversión y crédito (C.I.C.) que parece tiene a la vista una ampliación probablemente de una por cuatro.

El índice general refleja la «pasión bancaria» con una mejora de 7,20 puntos en el índice en los comerciales (6,6 por 100) y de 7,88 en los industriales (7,8 por 100), frente al 3,59 por 100 de pérdida en el sector eléctrico.

El cierre semanal y mensual sin variar la fiebre compradora hacia los valores más distinguidos en la tanda. Y que dure.

J. IRIONDO MENDIETA

Personalidad.

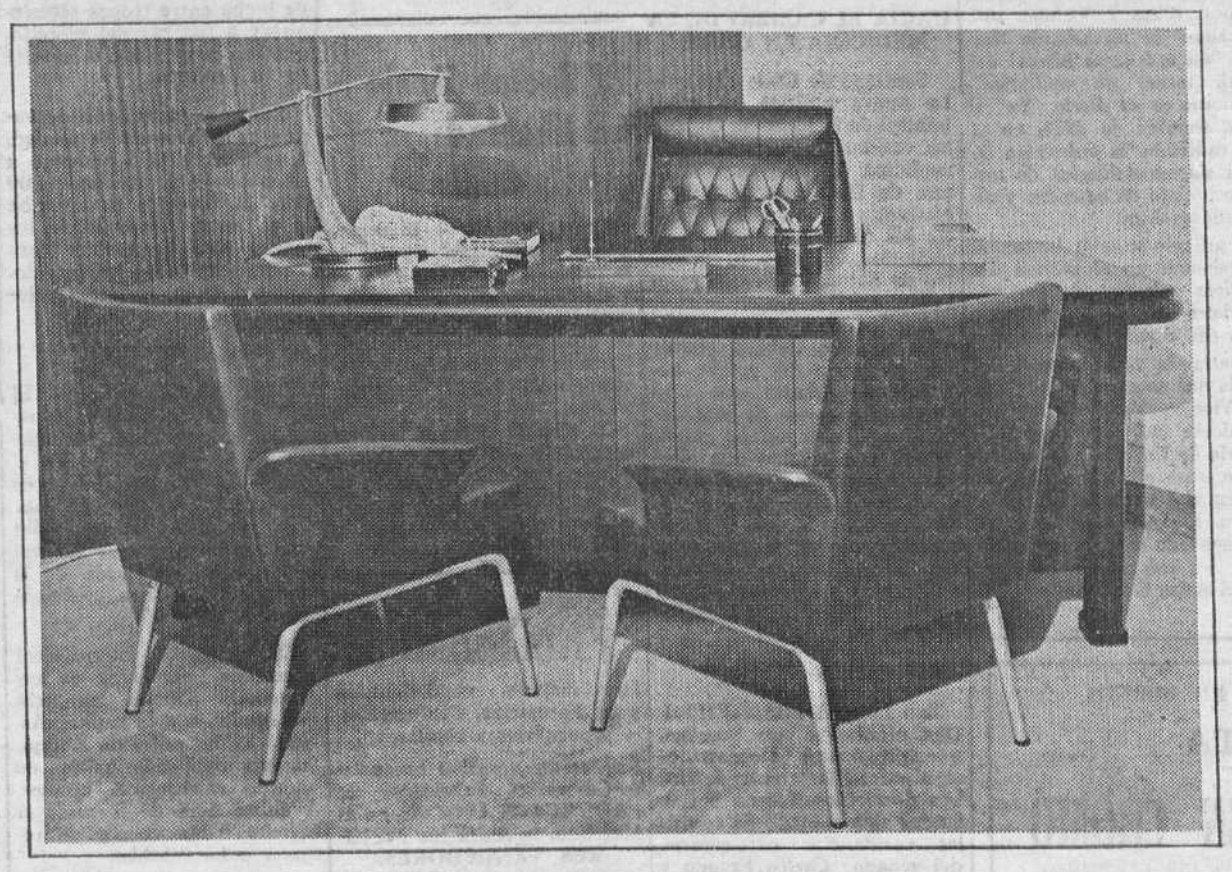

Para hombres que hacen importante su trabajo. Con decisión propia.
Que saben valorar la elegancia para conjugarla con sentido práctico.
Muebles de oficina de línea actual, cómoda, joven.
Con auténtica personalidad.

Vitoria, 43 • 53 • 56 • 58 • 60 y 62.

Bar Restaurante
PEDRO
ESPECIALIDAD EN CAZUELITAS
Precios económicos
Ctra. Logroño n.º 1
(Burgos)

IMPORTANTE EMPRESA
NECESITA
MECANICO AJUSTADOR OFICIAL 1.ª
con experiencia y amplios conocimientos de torno, fresa, limadora y soldadura.
Presentarse en:
LOSTE BAHLSEN, S. A.
Carretera Logroño núm. 9
BURGOS
(R. O. C. 12.638)

Billetes falsificados de mil pesetas a invidentes de Bilbao

Llamada para evitar que los ciegos de la región se vean sorprendidos

Bilbao (Logos). — Según informa hoy «La Gaceta del Norte» el invidente, don Antonio Ramos Carrasco, llama la atención de sus compañeros sobre un hecho que debe ser conocido y que al parecer se está extendiendo por toda la región. Dicho invidente ha recibido un billete de mil pesetas falso Se trata, además de un billete que tiene una inscripción de tipo político propagandístico.

El invidente no pudo apercibirse de tal anormalidad, hasta que se presentó a la Organización de Ciegos, donde se percataron del hecho. Llama la atención de sus compañeros invidentes para que se resistan a cambiar billetes de mil pesetas, y si lo hacen que se cercioren a través de alguna consulta a personas de confianza.

Los habitantes de Neiva (Colombia) «secuestran» al ministro de Minas por no instalarles una refinería

Diplomático holandés, prisionero de guerrilleros colombianos

Chile cambia el sistema médico estatificado por otro de libre comercio

Neiva (Colombia) (Efe). — El ministro de Minas y Energía de Colombia, Eduardo del Hierro Santa Cruz, fue secuestrado hoy aquí por la población que le impidió dejar las instalaciones del palacio de Gobierno del Departamento Suroriental del Huila.

Cientros de personas encerraron al alto funcionario del Gobierno colombiano en el palacio del "Mosaico" sede del Gobierno regional, en protesta por el anuncio de que no será en el Huila sino en el Departamento del Tolima donde se construya una refinería de crudos.

El secuestro, fue pacífico, según dijeron las autoridades de Policía.

El ministro del Hierro Santa Cruz, en visita a esta ciudad, explicó a los habitantes que la refinería que se había prometido para esa región no podría construirse y debía trasladarse a la población tolinense de Flandes, lo cual originó una protesta y se determinó "secuestrar" al funcionario, para llamar la atención oficial.

SECUESTRO DE UN DIPLOMATICO HOLANDES

Cali (Colombia) (Efe). — Unos veinte guerrilleros de las autodenominadas Fuerzas Revolucionarias de Colombia (FARC) han secuestrado al cónsul de Holanda en esta ciudad occidental, Eric Leupin.

El hecho ocurrió en la población de "Tacueyo" a unos 250 kilómetros al Suroeste de Calí, según lo confirmó la Policía y el Departamento Administrativo de Seguridad.

Los guerrilleros dieron muerte inicialmente a un trabajador de la finca del diplomático que les hizo frente, y después se apoderaron de Leupin, a quien obligaron a subir a un vehículo que partió con rumbo desconocido.

Más tarde la esposa del diplomático holandés recibió una llamada telefónica, donde se le notificó el secuestro, pero no se le exigió suma alguna de dinero.

HACIA EL CAMBIO DE LA MEDICINA EN CHILE

Santiago de Chile (Efe). — La nueva política de salud pública de la Junta de Gobierno conduce a Chile de una medicina de tipo estatista a una de libre mercado estableciendo la competencia entre los distintos centros hospitalarios, anunció el ministro de Salud Pública, general Francisco Herrera.

Explicó que el nuevo sistema médico deberá contar con el aporte del propio beneficiario. Añadió que uno de los propósitos de este sistema es "crear un programa de seguro de salud que ponga a disposición de todos los ciudadanos servicios integrales que cuenten con la participación de las instituciones del Estado, las semifiscales y autónomas o privadas para el ejercicio liberal de los profesionales de la salud.

ATENTADOS

San Luis (Argentina) (Efe). Dos atentados con bombas, que provocaron la destrucción parcial del frente de ambos domicilios, fueron perpetrados esta madrugada contra las residencias particulares del señador Carlos Franco y el diputado Luis Cazaza, titular este último de las 62 organizaciones gremiales peronistas de esta provincia.

MUERTE DE UN MILITAR BOLIVIANO EN UN INCIDENTE CALLEJERO

La Paz (Efe). — Un subteniente del ejército boliviano, identificado como Ernesto García Flores, murió en la madrugada de ayer en el distrito minero de Uncia, a raíz de un incidente callejero, atribuído a "conocidos agitadores comunistas y trostkistas", según se informó anoche oficialmente.

Según el boletín difundido anoche en La Paz por la oficina de Relaciones Públicas del Ejército, elementos agitadores provocaron abiertamente a un oficial de la Policía de Uncia, identificado como el teniente José Luis Miranda, con el fin de causar un enfrentamiento con los trabajadores mineros.

El parte oficial informó anoche que en auxilio del policía intervino el oficial del ejército pero el teniente Miranda, en un afán de alejar a los provocadores, desenfundó su arma e hirió al subteniente del ejército.

RECOMPENSA

Medellín (Colombia) (Efe). El Gobierno de Antioquía ofreció hoy una recompensa de 250.000 pesos (560.000 pesetas) por los informes que permitan el rescate sano y salvo del industrial colombojudío, Moisés Barberof Racinovich, secuestrado el pasado 24 de Enero.

Ganaderos de Vizcaya reanudan la «guerra de la leche»

La X Feria Internacional del Campo se abrirá el 27 de Mayo

Bilbao (Cifra).— Una parte de los lecheros de la zona de Lauquiniz, en la comarca de Munguía, se han negado a entregar leche a las centrales vizcaínas, "Ona" y "Beyena".

La zona de Lauquiniz está considerada como una de las de mayor producción lechera de Vizcaya, por lo que se cree que la negativa de hoy a cargo de los lecheros habrá supuesto la no entrega de unos diez mil litros de leche. Al parecer, lecheros de Baquio y Munacar, también se han negado a efectuar sus habituales entregas.

Los lecheros no se muestran conformes con el pago de 12 pesetas por litro de leche —cantidad que no cubre, según ellos, los gastos de alimentación, cuidado y demás gastos de establo—, y piden que se les pague el litro a 16 pesetas

Esta no es la única reclamación ya que, entre otras mejoras, piden que se les pague a 150 pesetas el kilo de carne; seguridad social similar a la de los trabajadores de la industria y revisión, cada seis meses, del precio de la leche.

PROXIMA FERIA INTERNACIONAL DEL CAMPO

Madrid (Cifra).— Se espera que más de tres millones de personas, en gran parte labradores, ganaderos y profesionales, visiten las distintas instalaciones de la X Feria Internacional del Campo que será inaugurada, en su habitual recinto de la Casa de Campo madrileña, el próximo día 27 de Mayo

Según un comunicado facilitado por la dirección de la Feria, basado en la actual lista de expositores, han anunciado ya su participación las firmas nacionales y extranjeras más destacadas en los sectores de la maquinaria agrícola, la alimentación y la ganadería.

Este año, la Feria tendrá un especial interés al coincidir con ella la asamblea general del Comité Europeo de Fabricantes de Maquinaria Agrícola (CEMA), que agrupa a doce países, entre ellos España, que este año ostenta la presidencia. Esta organización tiene como objetivo promover y armonizar los intereses de los industriales de maquinaria agrícola de Europa occidental y la asamblea que se celebrará servirá de contrapunto a la oferta feria! que expondrá los adelantos más modernos de la tecnología agropecuaria.

PERDIDA DE 15 DIAS DE SUELDO A UN INSPECTOR DE TRABAJO

La sanción le ha sido impuesta por discrepar públicamente de sus superiores

Madrid (Cifra). — El inspector técnico de Trabajo, Ciriaco de Vicente Martín, ha sido sancionado por el Ministerio de Trabajo con la pérdida de quince días de remuneración, en virtud de expediente disciplinario en el que ha sido estimada la comisión de la falta grave de manifestaciones públicas de crítica o disconformidad respecto a las decisiones de los superiores.

El señor De Vicente, colaborador de "Ya» y "Cambio 16", fue autor de un artículo titulado "La ordenanza laboral del metal, fuente de conflictos", publicado en el diario 'Ya' el 5 de Octubre de 1974, en el que calificaba la ordenanza laboral siderometalúrgica de texto poco claro de entender y difícil de aplicar.

El artículo se centraba fundamentalmente en el análisis del conflicto colectivo de los trabajadores de "Fasa-Renault" a fines del pasado Septiembre.

Contra la orden ministerial por la que se sanciona al señor De Vicente, cabe recurso de reposición ante el propio Ministerio de Trabajo y, posteriormente, ante el Tribunal Supremo, en vía contencioso-administrativa. El señor De Vicente ha encomendado su defensa al abogado del colegio de Madrid, Rafael Arias Salgado.

El doctor Fuejo en libertad provisional

Madrid (Cifra). — El doctor Donato Fuejo, jefe clínico de la residencia sanitaria «La Paz» y especialista en cirugía cardiovascular, ha sido hoy puesto en libertad provisional, bajo fianza de 50.000 pesetas por providencia del juzgado de orden público.

El referido médico se encuentra procesado en relación con una rueda de Prensa de a llamada «Junta democrática», celebrada recientemente en un hotel de la capital.

LA CRISIS DE ORIENTE MEDIO

(Viene de primera pág.)

Se han oído disparos de artillería en las afueras de Asmara, capital de la provincia de Eritrea, después de una noche de lucha entre tropas secesionistas y fuerzas del ejército, que han ocasionado la muerte de 16 personas.

Según el testimonio de varios habitantes de la ciudad, la artillería inició el fuego a las ocho de la mañana (6,00 hora española) y no se sabe si el fuego provenía de las tropas que disparaban contra posiciones de los secesionistas o de las tropas secesionistas que avanzaban.

¿GUERRA CIVIL?

Addis Abeba (Efe). — El Ejército ha rechazado a los rebeldes eritreos hasta las afueras de la población en el segundo día de fuertes luchas en la región. En círculos diplomáticos se afirma que en estos enfrentamientos, que tal vez marquen la iniciación de la guerra civil, se han producido "muchos muertos"

El aeropuerto internacional permanece cerrado y no hay circulación por las carreteras que conducen a la capital, Asmara. En las calles de la capital, han combatido "miles" de soldados y elementos eritreos. A última hora de la tarde el Ejército había conseguido rechazar a los rebeldes.

Mientras tanto, en Beirut el líder eritreo, Osman Saleh, ha manifestado en una entrevista que el conflicto durará hasta que se conceda la independencia a Eritrea.

"Pero si los líderes abisinios prefieren la guerra, tendrán guerra", ha añadido en la entrevista.

TOROS

CARTELES PARA LAS CORRIDAS FALLERAS

Valencia (Logos).— Hoy han sido anunciados los carteles de las corridas de toros que se celebrarán del 15 al 19 del próximo mes de Marzo, con motivo de las fiestas falleras. Estos carteles son los siguientes:

Día 15 de Marzo.— Seis toros de don Manuel Camacho, de Cádiz para Ricardo de Fabra. Santiago López y Julio Robles.

Día 16.— Seis toros de herederos de Carlos Núñez, de Sevilla, para Francisco Rivera "Paquirri". Julián García y Pedro Moya "Niño de la Capea".

Día 17.— Seis toros de Francisco Martínez Benavides, de Córdoba, para Francico Ruiz Miguel, Antonio José Galán y José María Manzanares.

—Día 18.— Seis toros de Branco Nuncio (de Portugal), para Sebastián Palomo "Linares" Dámaso González y Jorge Herrera.

Día 19.— Seis toros de Torrestrella, de Alvaro Domecq, de Jerez de la Frontera, para Paco Camino, Angel Teruel y Paco Alcalde.

Dr. Antonio M.ª Mateo

Cirujano Vascular del Hospital Universitario. Especialista por la Univ de Milán Varices. Hipertensión Arterioesclerosis Consulta previa petición hora. Calle Gamazo, 1 Telf. 232250. VALLADOLID

EMPRESA RADICADA EN BURGOS

NECESITA

ESPECIALISTA EN CROMO

con experiencia y servicio militar cumplido. Interesados escribir a:

INSTRUMENTOS DE PRECISION, S. A.
APARTADO 255. BURGOS

Enviando datos profesionales y pretensiones económicas. (ROC. 12.667)

PRECISAMOS

Los mejores vendedores-as para Farmacias, Perfumerías, Droguerías y similares.

Importante empresa Financiero-Comercial, Fabricante de PRODUCTOS UNICOS en el Mercado, necesita los MEJORES VENDEDORES.

OFRECEMOS:
Premios, incentivos, comisiones MENSUALES del orden de 35.000 pesetas.
PRODUCTO UNICO de consumo masivo.
Apoyo publicitario constante, Prensa, Radio, TV., etcétera.
Garantía de promoción, según valía.

EXIGIMOS:
Auténtico vendedor. Muy relacionado e introducido en estos Gremios. Moralidad y referencias intachables. Capacidad de Trabajo, responsabilidad y superación. Coche propio. Incorporación inmediata.

Absténganse medianías: comprobaremos a la previa selección, referencias, moralidad, capacidad, etc.

Envíen "curriculum vitae" completo, detallado a:
C. FRANCO ESPAÑOL, S. A.
División Comercial
C/ Alonso Cano, 63
MADRID-3

PERFUMERIA ridruejo

LAIN CALVO, 9

UNICA SEMANA, DEL 3 AL 8 DE FEBRERO, DE PRECIOS ESPECIALES EN

PAÑUELOS SEDA NATURAL Y ALTA BISUTERIA

OPOSICIONES A PROFESORES DE E. G. B.

CONVOCADAS 10.000 PLAZAS
SE PREPARAN GRUPOS REDUCIDOS DE 15 A 20 OPOSITORES EN:

CENTRO DE ESTUDIOS BURGALES

FRANCISCO GRANDMONTAGNE, N.º 7

TELEFONO: 22 31 07

VILA REYES DESDE BARCELONA

"MATESA sienta muy mal en algunos puestos"

«Ya me dirá usted qué empresa tiene centenares de millones en exportaciones y no puede movilizarlos»

«Tengo ganas de explicar al país toda la verdad»

Pamplona (De nuestra Redacción —S—). — Don Juan Vila Reyes, está al otro lado del teléfono. Un teléfono que comunica continuamente porque «ya sabe que no puedo salir de Barcelona y todo lo tengo que solucionar de esta forma». Don Juan Vila Reyes, «el preso preventivo más viejo del Mundo» como él mismo se denomina tiene sin embargo ganas de hablar. Y de escribir Porque según nos dijo, ya va por el quinto libro sobre el tema. Sobre el tema que es, como no, Matesa.

—¿Y no ha recibido ofertas para la publicación?

—Infinidad desde luego. Pero se hará en su momento. Ya sabe usted que un libro sin final es un mal libro

La situación por la que atraviesa en estos momentos «Matesa» es el tema principal de conversación.

—Es un problema muy especial. Fíjese usted que atravesando una situación económica muy buena, con una cartera de pedidos repleta, con unas facturaciones difícilmente igualables, sin embargo tiene una absoluta falta de tesorería porque nadie quiere avalar una operación tan elemental como el descuento bancario de unas letras firmadas y aceptadas por grandes firmas mundiales. Lo que yo creo es que esto sucede por el mero hecho de llamarse «Matesa». El hecho de que se desarrolle sienta muy mal en algunos puestos. «Matesa» es la única empresa en plan de expansión que tiene estos problemas.

—¿Se considera usted responsable de lo que está pasando?

—Me considero responsable de lo positivo, de la categoría que la firma ha demostrado y que está reconocida mundialmente. Ya me dirá usted qué empresa tiene centenares de millones de pesetas en exportaciones y no puede movilizarlos. El Banco de España debería ser el más interesado en esta operación.

—¿Cómo ve usted esta postura, como una actitud política o como consecuencia de un miedo económico hacia otro posible affaire?

—Mire, a esto no le puedo contestar directamente. Sólo le diré que por miedo no es, ya que la empresa está sometida a una administración judicial y no puede estar en manos más seguras de cara a un «crac».

—Parece que Manufacturas Arga, que usted dirige, se encuentra en problemas...

—Sí. Obedece a una situación económica mundial. Nuestro producto, la fabricación de sacos, ha entrado en crisis por la crisis agrícola principalmente, pero es una situación momentánea porque el cierre será temporal y pronto reanudaremos el trabajo.

«TENGO GANAS DE EXPLICAR AL PAIS...»

El juicio contra Vila Reyes ha sido aplazado en muchas ocasiones. Ahora está previsto para Abril. Don Juan no quiere hablar de ello.

—Sobre este particular sólo quiero decirle una cosa, que tengo ganas de explicar al país toda la verdad sobre el asunto. Se han dicho muchas cosas de mí. Entre ellas que soy un estafador y me he quedado aquí en vez de marcharme fuera.

—Una última pregunta. ¿Le preocupa a usted que más de 2.000 personas puedan quedarse sin trabajo?

—La preocupación fundamental del empresario es precisamente la de crear puestos de trabajo. Esta posibilidad es para mí una obsesión. Además diga usted una vez más que estoy muy agradecido a todos los trabajadores de «Matesa» y de «Masa» por el interés que han puesto en su trabajo y la confianza que han tenido en todo momento.

—¿Se solucionará el problema?

—¿Usted qué cree?

—Creo que todavía hay mucha gente tirando de la manta.

ESPERANZAS, SOLO ESPERANZAS

La impresión es de que el problema se va a solucionar. Es la impresión que tienen los trabajadores, la impresión que se ha sacado tras hacer gestiones en la presidencia del Gobierno Ministerio de Hacienda Ministerio de Trabajo, de Comercio y de Relaciones Sindicales. Pero sólo son esperanzas porque hasta ahora nadie ha puesto el dinero sobre la mesa.

La fórmula que se baraja como posible solución es la de que se dará una orden a la Banca oficial para que adelante el descuento bancario de las letras aceptadas con un valor de 300 millones de pesetas y que esta aceptación siga siendo norma de futuro

Mientras tanto de Argelia, EE. UU., Brasil, Argentina, Japón y un etcétera muy largo de países esperan que los pedidos lleguen. «Matesa» ha vuelto a abrirse de una manera absoluta a los mercados internacionales en un 80 por ciento de su producción.

J. ROZAS

LA SITUACION EN PORTUGAL

(Viene de primera pág.)

elección del modelo de sociedad que cada una de las fuerzas en presencia quiere para el pís.

Así, de un lado, se encontraría el partido comunista, con las fuerzas de izquierda que le apoyan, cuyo objetivo sería la construcción, de inmediato, a corto plazo, de un régimen socialista con todas sus consecuencias, en una interpretación extensiva del programa de las fuerzas armadas. Enfrente, el partido socialista y el popular democrático, para quienes la realización de las elecciones debe conducir a una democracia al estilo occidental, a partir de la cual podrían emprenderse todas las reformas sociales y económicas necesarias.

Por eso, la distensión apreciable hoy, en Lisboa, después de que la jornada de manifestaciones prevista para ayer quedó reducida a la protesta callejera de una extrema izquierda evidentemente fuera de juego en este país, no significa de forma alguna que las raíces de esta profunda contraposición hayan desaparecido.

Esta situación debe conducir, lógicamente, en las próximas semanas, a una bipolarización de fuerzas que alcanzaría su mayor exponente dialéctico con ocasión, primero, de la campaña electoral y, más tarde, en los trabajos de la Asamblea constituyente.

De aquí a la celebración de las elecciones, que tendrán lugar muy posiblemente en la primera quincena de Abril, la vida política portuguesa debe pasar todavía por una serie de pruebas con consecuencias tal vez decisivas para la definición del régimen que debe nacer en el transcurso de este año.

MENTIS

Lisboa (Efe).— Un portavoz del Gobierno portugués, desmintió hoy las informaciones aparecidas ayer en el sentido de que la Unión Soviética había solicitado de Portugal facilidades portuarias para su flota pesquera del Atlántico.

Idéntico mentís ha hecho, también, un portavoz del Ministerio portugués de Asuntos Exteriores.

La noticia originó un breve revuelo entre las representaciones diplomáticas, revuelo que desapareció cuando las Embajadas recibieron seguridades de sus propios Gobiernos de que se trataba de un rumor sin fundamento.

CONGRESO CRISTIANO-DEMOCRATA

Figueira da Foz (Portugal) (Efe). Tropas armadas han acordonado los contornos del sector en que el Partido Cristianodemócrata de Portugal ha comenzado hoy su primer congreso.

Sin embargo, no ha habido indicios de que los izquierdistas tratasen de desbaratar esta concentración que se celebrará a lo largo de dos días en esta tranquila estación marítima, a diferencia de lo ocurrido en el frustrado congreso que trató de celebrar en Oporto el Partido Demócrata del Centro (CDS) en la semana pasada.

A pesar de que el partido cristianodemócrata mantiene unos principios semejantes a los del (CDS), sus seguidores son muchos menos, y ha tenido hasta ahora escasa repercusión en la escena política.

Los cristianodemócratas reconocen como dirigente al comandante José Sanches Osorio, que fue destituido como ministro de Información al dimitir el general Spínola, presidente en una crisis política ocurrida en el pasado mes de Septiembre.

Carlos de Sochoenborn, jefe de Relaciones Públicas del partido, ha dicho:

«Sólo unas doscientas personan asisten al congreso, a causa de la atmósfera de nerviosismo», dijo. «Sólo algunos de los huéspedes extranjeros invitados han llegado, debido a sus temores».

SOARES A «LE FIGARO»

Losboa (Efe). — La ruptura del Gobierno de coalición en Lisboa significaría un duro golpe para la distensión en Europa, ha declarado Mario Soares a «Le Figaro».

«Jamás aceptaremos un socialismo totalitario en Portugal porque no creemos en un socialismo sin libertad, y como los antagonismos sociales y las dificultades económicas seguirán creciendo, creemos que el Movimiento de las Fuerzas Armadas es esencial para proteger a la democracia en Portugal», ha dicho Soares.

TEMOR Y PELIGRO

Hamburgo (Efe). — «Portugal está en el camino que conduce de la dictadura de derechas a la de izquierdas», ha declarado hoy el vicepresidente del Bundestag, Von Hassel, en una entrevista concedida al periódico dominical «Welt am Sonntag».

«Creo que no será posible modificar esta evolución a menos que el Gobierno portugués consiga, con toda la energía que sea necesaria, la libertad de información democrática, el derecho a la autodeterminación y a las elecciones libres», ha añadido Von Hassel.

Al citar «las consecuencias que para la Europa libre y para nosotros, los alemanes» tendría la instauración de una dictadura comunista en Portugal, su salida de la alianza defensiva occidental, la implantación de un punto de apoyo para la flota soviética y la pérdida de las Azores como «gran plataforma para los refuerzos norteamericanos a la zona libre de Europa», pone de relieve la razón por la que es necesario ayudar a Portugal a progresar hacia la creación de un Estado democrático en el seno de la Comunidad de Estados de Europa».

NOTICIARIO PINTORESCO

¡SETENTA RATAS POR CADA TARRACONENSE!

Tarragona (Cifra). — No menos de cinco millones de ratas son las que tiene la capital, según informe presentado por el concejal señor Sabat, quien ha añadido que cada rata hembra es capaz de tener 20 crías

Si se comparan estos millones de ratas con los 70.000 habitantes de la ciudad la proporción es de 71 ratas por persona.

Como no ha habido aún acuerdo respecto a la concesión de desratización a la compañía, el Municipio determinará el cual rara vez comete errores en un pleno la concesionaria del servicio aunque cada día que pasa sin emprender la campaña aumenta el número de ratas

NADARA PARA ENCONTRAR TRABAJO

Varigotti Italia) Efe).— Mario Forlani, de 41 años de edad, sin trabajo, emprenderá mañana 120 kilómetros a nado, desde el pueblo costero de Varigotti provincia de Savona, al Noroeste de Italia) para llamar la atención sobre su estado de desocupación, y ver si obtiene un trabajo.

Forlani, milanés de nacimiento, casado, trabajaba como jardinero, puesto que perdió, en la localidad de Finale Ligure. Apasionado de la natación, deporte que había abandonado, e instigado por su esposa, Dora Graziani, se le ha ocurrido volver a ese deporte, para obtener un «primer plano» de actualidad que le permita encontrar una ocupación.

Con anterioridad había realizado ya varias proezas en a natación, entre ellas la travesía Nápoles-Capri. Esta travesía de mañana la realizará de Varigotti a la pequeña isla de Gallinara (a 60 kilómetros), y retorno. En los entrenamientos (de 9 a 10 horas diarias), ha perdido cinco kilos.

UN "OVNI" INTERFIERE LA DIRECCION DE UN COCHE

Lorca (Murcia) (Cifra).— "El coche no me respondía, la dirección se me bloqueaba y me salía de la carretera, siempre a la izquierda", así relata Francisco Díaz Correas, de 25 años, maestro industrial, los efectos que sufrió su automóvil cuando a las doce de la noche del pasado martes circulaba por las cercanías de Santa Quiteria, camino de La Pulgara y vio en el cielo un objeto, en forma de elipse, que desprendía una fuerte luz de color naranja y amarillo.

No le dio importancia, paró en una gasolinera y al continuar el viaje, las interferencias afectaron también a la dirección del coche. "El sonido que cogía por la radio me adormecía, por lo que tuve que detener el coche, entonces fue cuando, por la ventanilla observé un objeto en el espacio en forma de elipse"

En el barrio de Santa Quiteria, corrió a avisar a una tía suya, quien, junto con unos primos, volvieron a ver el objeto a unos 45 grados sobre ellos. Unos cinco minutos después, observaron cómo se perdía en el horizonte en dirección aproximada de Cartagena.

El señor Díaz Correas no lo comentó en los primeros días por temor a ser tomado en broma y ahora afirma rotundamente la existencia de los "ovnis".

DISCO DE ORO PARA DOÑA EMILIA

Se llama Emilia, tiene más de 50 años, y en el aeropuerto madrileño de Barajas, recién llegado de Nueva York, le entregan un disco de oro. Doña Emilia es la madre de un cantante español desconocido en su país y triunfador en los Estados Unidos, Miguel Jurado, de 24 años, natural de Plasencia, que trabajaba en la Base Aérea de Torrejón de Ardoz y que un día decidió "hacer sus Américas". Fue hace cuatro años, y ahora ha recibido su segundo disco de oro, por su canción "Río por medio" El anterior lo fue por "La copa de cristal". El galardón se lo ha mandado a su madre, que vive en España, aprovechando un viaje de doña Dina Calviño, esposa del director del ballet de la Casa Gallega en Nueva York, a quien vemos también en la foto. — (Foto Fiel)

Bar Restaurante
PEDRO
ESPECIALIDAD EN MERIENDAS
Precios económicos
Ctra. Logroño n.º 1
(Burgos)

ENTARIMADOS
VESTA
Teléfono 225401

AYUNTAMIENTO DE BURGOS

ESTACION DE AUTOBUSES

ANUNCIO

Existiendo vacante una plaza de Guarda de noche, se admiten solicitudes durante el plazo de ocho días a contar del presente anuncio, para optar a dicha plaza.

Las solicitudes deberán presentarse en las oficinas de dicho Servicio, en el edificio de la Estación, donde podrán informarse de las características de mencionada plaza.

Burgos, 31 de Enero de 1975. — EL PRESIDENTE, Fdo.: José Luis Calzada.

PERFUMERIA RIDRUEJO
BDA. JUAN XXIII
Se complace en anunciar a su distinguida clientela que la señorita Rosa Fuentes, esthéticienne exclusiva de
JUVENA
permanecerá durante los días 3 al 8 de Febrero, ambos inclusive.
RESERVE HORA PARA TRATAMIENTOS

REENCUENTRO EN MEXICO

Por Carlos SENTIS

¿Ha cambiado mucho, Méjico, desde que le visité por primera vez en 1948?

Como su genio y figura, los pueblos con real personalidad no cambian demasiado. Y cuando en los albores de este flamante 1975 abandono el aeropuerto de noche para adentrarme en la inmensa capital mejicana, vi, entre tenues lucecitas por un lado y cegadores neones por otro, los tenderetes de venta de tacos con chile con que se mal alimentan tantos mejicanos antes de apagar las abrasadoras especies con el lechoso pulque —en esta época mezclada con jugo de guayaba— extraído del tronco de las pitas. Poco después cruzamos más modernos barrios y caímos en la Reforma, modernizada y repleta de hoteles americanos. Mientras tanto, mi chófer, que le llaman don Luis, se lamentaba diciendo: «Ahora ya no hay generales como don Emiliano Zapata». Fue su colofón al comentar la muerte de Lucio Cabañas acaecida hace muy pocas semanas y que se ha conseguido, allá por las montañas del Estado de Guerrero —uno de los más pobres aunque allí esté ubicado Acapulco, gran babilonia turística, tras meter en la operación veintidós mil soldados del Ejército federal. Protegidos por los lugareños, Lucio Cabañas y sus huestes, han mantenido al día la atmósfera de «Si Adelita se fuera con otro», canción que habla de los trenes militares que nunca faltaron en las revoluciones del tiempo de Pancho Villa. Solamente en dos países los trenes han jugado de manera tan decisiva e importante tanto en las guerras como en la literatura: Méjico y Rusia. Para acabar con Cabañas, en ese pasado 1974, hubo necesidad de poner muchos generales en acción y cuadricular toda una extensa región. Lucio Cabañas, que no era ni un Che Guevara, ni ningún subversivo político descendido de la sierra, interpretaba mucho mejor el tipo del sustantivo guerrillero clásico mejicano que algunos creían habían desaparecido en los años veinte. Como algunos bandidos españoles de Sierra Morena, que el romanticismo a lo Próspero Merimée enalteció, Lucio Cabañas, en nuestros mismos días, era el fiel trasunto del Robín de los Bosques. Quería ser, a no muy poca distancia de la Baja California donde actuó, un nuevo «Signo del Zorro» de los que roban a los ricos para, después, distribuir su parte de bot'n a los pobres. Por ello o por el miedo a las represalias, le albergaban o amparaban los campesinos de ancho sombrero. Ahora, algunos dicen que se suicidó cuando se vio cercado, otros que fue «balaceado» por los soldados que le iban persiguiendo y, otros, niegan que el cadáver que se mostró como suyo corresponda verdaderamente a un Lucio Cabañas que imaginan escondido por las montañas de Guerrero dispuesto a reaparecer un día como don Sebastián, el rey portugués. Muchos meses ha durado la caza de Lucio Cabañas quien, en todo caso, ha dejado, en herencia, secuaces. ¿Qué será de ellos ahora sin capitán? Un jefe del Ejército acaba de decir: «El cabañismo ahora es cosa de la Policía. En Méjico no hay guerrilleros, sino sinvergüenzas?

¿Ha salido muy triunfal el ministro de la Gobernación, Moya Palencia, por el final de Lucio Cabañas? Aunque no he notado disminución de la criminalidad y violencias, exhibidas a toda página en los periódicos mejicanos, quizá el índice de la pistola y el puñal no ha aumentado teniendo en cuenta que la población mejicana ha doblado desde mi primera visita a esta segunda.

Ahora la inseguridad de Méjico, antes bastante insólita, puede ser compartida, si no superada, por Nueva York y otras ciudades norteamericanas, sin olvidar demasiado algunas de Europa que empiezan a querer hacerle la competencia. El secretario del Interior, Moya Palencia, no anda tan mal parado, en efecto, cuando su nombre figura como uno de los posibles presidentes. A finales del año próximo habrá elecciones presidenciales y Luis Echevarría Alvarez, el actual presidente, no sería reelegido aunque se pudiera. A diferencia de sus vecinos del Norte, los presidentes mejicanos disfrutan de un solo período, no prorrogable, de seis años. Luis Echevarría no es excesivamente popular y mi chófer «informador» a su propósito, me dice: «Fíjese que nos acaba de aumentar de un peso —poco menos de un duro español— el precio del litro de gasolina». Cuando me dice que está alrededor de las quince pesetas le replico que se puede dar por muy satisfecho, puesto que sus colegas de Europa pagan bastante más.

«Es diferente —me objeta don Luis— ustedes, en Europa, no tienen prácticamente petróleo y nosotros vivimos en el triunfalismo de la nafta».

Tiene razón el chófer: Méjico se despierta al nuevo año como un productor medio que a fines del mismo 1975 puede pasar a mayores. Desde hacía años se abastecía por sí propio con una ligera importación y desde hace siete u ocho meses ha pasado a ser exportador. Exporta ya 35.000 barriles diarios al Brasil, Urugay y Ecuador pero dentro de diez meses exportará 150.000 barriles diarios, lo que le va acercando —y en Chiapas y Tabasco acaban de descubrirse extraordinarios yacimientos— a la cifra de los 500.000 barriles de exportación diarios que hacen falta para entrar como socio en el club más cerrado y selectivo que hay en el Mundo. Figurar como miembro en el OPEP u Organización de Países Productores y Exportadores de Petróleo, equivale a hablar con Dios. ¿Querrá entrar, Méjico, en la OPEP cuando alcance los barriles que son como los títulos de nobleza requeridos antaño para entrar en un club del Mayfar londinense? De momento Méjico ha pedido ya ser «observador» de la OPEP, lo cual, para algunos, significa una antesala para tener sillón propio. Otros mejicanos preferirían que su país se abstuviera ahora de sumarse al grupo de «verdugos de occidente». «Distinto es, dicen, el caso de Venezuela, miembro fundador —y yo añadiría inventor de la OPEP— en cambio, para nosotros que nunca nos acercamos a la organización que dormitaba en su sede vienesa, sería feo incorporarse en días tan crueles para los países consumidores sometidos al alfange de la media luna».

Esto no quita, claro está, que Méjico exporte, como todos, a los precios del mercado internacional. Bastaría con eso y sin enfrentarse con los Estados Unidos para que el futuro sonriera como nunca a la ex Nueva España. No entrará seguramente en la OPEP, entre otras razones, porque ello disgustaría profundamente a los Estados Unidos, contra el cual se enfrenta Méjico siempre verbalmente y en teoría, pero nunca en la práctica. Fue Méjico, es cierto, uno de los pocos países que no rompió relaciones diplomáticas con Cuba cuando los de «la panamericana», bajo los influjos de Washington, levaron anclas diplomáticas de la isla del Caribe. pero también es cierto que Méjico, durante estos años de intenso comercio entre Cuba y el Canadá y otros países americanos, no ha mandado a La Habana ni un solo garbanzo. (Cuba y España son los dos grandes consumidores de este poco prestigioso manjar). Para Méjico, los Estados Unidos pesan mucho... Se hacen sentir sobre una frontera de más de tres mil kilómetros, una de las más largas del Mundo. Así pudo escribir un día un literato mejicano: «¡Ay! Méjico, ¡qué lejos está de Dios y cuán cerca de los Estados Unidos!».

Esta vecindad, sin embargo, no siempre es gravosa. Actualmente Méjico recoge el contingente turístico norteamericano que por razones de crisis ha dejado de ir a Europa. Méjico, para los americanos, está cerca y para cambiar de ambiente y sentirse en el «extranjero» no hace falta cruzar el charco. Con Acapulco lleno de turistas americanos a reventar, con posibilidad, hogaño, de volver a ser el primer país productor de plata —se habían cerrado algunas minas cuando el precio del metal no era bastante rentable— y colocado dentro de poco en el tercer o cuarto país productor de cobre, Méjico, que en 1975 conocerá un moderado «boom» petrolífero, puede contemplar la crisis mundial con sosiego. El futuro no mira «feo» a Méjico.

NIGERIA REFUERZA SU SUPREMACIA AFRICANA

- Con sus 79 millones de habitantes, un africano de cada cuatro es nigeriano
- Nueve objetivos previos al restablecimiento del poder civil

Por René BENARD

Un africano de cada cuatro es nigeriano. La cifra total del último censo efectuado en la federación de Nigeria lo indica sin equívoco: 79.760.000 habitantes, frente a unos 320 millones en el conjunto del continente africano.

De este modo, Nigeria afirma su supremacía. Con una población doble que la de Egipto, el más poblado de los países africanos. A la primacía demográfica, está añadiendo la potencia económica. En diez años, Nigeria se ha convertido en el séptimo exportador de petróleo del Mundo. Sensatamente dedicados al desarrollo, industrial y agrícola, los ingresos petrolíferos podrían transformar rápidamente el país. Sin duda alguna, el desarrollo conferirá a Nigeria —según los expertos— una importancia internacional muy por encima de la media africana.

79 MILLONES DE HABITANTES

Esta evidencia no es nueva más que en lo que se refiere a la economía. Porque respecto a la población Nigeria estaba considerada como el país africano más poblado desde hace más de 40 años, exactamente desde el censo de 1963, que arrojó una población total de 55.600.000 habitantes. La publicación de esta cifra causó sensación en el extranjero, habituado a cifras individuales modestas, o francamente mediocres, como fruto de la excesiva balkanización de Africa.

En Africa, la sensación encerraba bastante inquietud. La desproporción entre una población de más de 50 millones de almas y la de los demás estados, independientes desde hacía poco, hacía temer una voluntad de «leadership». En el propio Nigeria, la irritación y luego la protesta surgieron al estupor. Nueve años de estructuras federales no habían bastado para unificar sólidamente las «regiones» (o provincias muy autónomas).

La tradicional desconfianza entre el «norte» musulmán y el «sur» cristiano o animista se elevó tanto más cuanto que el balance —en contra de todos los pronósticos— daba cerca de 30 millones de habitantes a los Estados del Norte, frente a menos de 26 millones a los Estados del Sur (es decir, el Oeste, el Sur y el Este juntos). De ese modo, la dictadura política que el «sardauna» de Sokoto, gran señor del Norte, ejercía ya —en intermedio del primer ministro federal—, resultaba ligitimada.

La publicación del censo actuó como un detonador. En el Sur tuvieron lugar disturbios, que provocaron la brutal reacción de los nordistas, que finalmente degeneraron en la espantosa «guerra de Biafra», que causó centenares de miles de víctimas.

Los militares, que se habían señalado como tarea la de terminar con el conflicto, restablecer una situación normal y preparar el futuro al que podría aspirar la federación dada su importancia demográfica y económica, lo consiguieron —hay que reconocerlo— en un mínimo de tiempo y con un mínimo de errores. Los historiadores señalarán el día de mañana la parte personal del general Yakubu Gowon, el «nordista cristiano» en este éxito.

Sin embargo, el mejor de los regímenes militares no puede ser popular si no promete, a más largo o más corto plazo, el retorno del poder civil. Vencedor de la rebelión biafreña en enero de 1970, el Gobierno militar federal no podía escapar a esa regla. Por eso, en Octubre de 1974, nueve meses después de la rendición de los rebeldes biafreños, el general Gowon, jefe del Estado y jefe del Gobierno militar, anunció un programa en nueve puntos que preveía el restablecimiento del poder civil en 1976.

NUEVE OBJETIVOS

Para ello, había que conseguir previamente nueve objetivos: 1) reorganizar al Ejército; 2) aplicación de un plan nacional de desarrollo; 3) supresión de la corrupción; 4) creación de mayor número de Estados (la Federación había sido dividida ya, a partir de Mayo de 1967, en doce «Estados», en lugar de las seis «regiones» con que contaba antes de la «guerra de Biafra»); 5) adopción de una nueva Constitución; 6) aplicación de una nueva fórmula de reparto entre los Estados de los ingresos federales; 7) organización de un censo nacional; 8) creación de partidos políticos a escala nacional; 9) elecciones e instalación de un Gobierno en cada Estado, así como un Gobierno nacional (federal).

Resulta difícil precisar todavía los objetivos ya logrados, a parte del plan de desarrollo, ejecutado sin pausa y continuando por un «Tercer Plan», tanto más ambicioso cuanto que los petroleros se han quintuplicado prácticamente desde 1973, y aparte del censo nacional, realizado también ese año.

La preparación para la vida civil no ha ido tan deprisa como el general Gowon había dado a entender. El general no ha dudado en declarar, con motivo del 14º aniversario del acceso de Nigeria a la independencia, que el Ejército conservará el poder en 1976, en contra del compromiso adquirido, y a la espera de que se establezca un sistema político coherente, capaz de garantizar la integridad y la estabilidad del país.

¿Cabe pensar que el Gobierno tropieza con dificultades para descubrir la fórmula que permitiría, en primer lugar, que se acepten generalmente los resultados del censo, tan inquietantes como lo habían sido los del censo de 1973?

Dicho censo, en el que han participado 280.000 personas, de las que 130.000 eran militares, y que ha costado más de 20 millones de libras esterlinas, ha sido terminado en las últimas semanas de Noviembre de 1973. El comité del censo estaba presidido por Sid Adekotumbo Ademola, jurista internacional, ex-presidente del Tribunal Supremo de la Federación de Nigeria.

El censo indica que el Norte no sólo ha mantenido su ventaja, sino que la ha acentuado. Dicha ventaja significa que tiene derecho a un mayor porcentaje de los ingresos federales. El modo de reparto actualmente en vigor prevé que el 50 por ciento de dichos ingresos serán repartidos entre los Estados sobre una base de igualdad, y que el 50 por ciento restante será repartido proporcionalmente al número de habitantes.

Esa ventaja le proporciona también la mayoría absoluta en la Asamblea Federal, a menos que sean modificados los principios de la vieja Constitución. Todo ello quiere decir que el Norte conservaría la supremacía que el Sur le había disputado tan violentamente.

Ante los riesgos de anunciar brutalmente los resultados del censo, el Gobierno militar ha preferido contemporizar. En tanto que el general Gowon había prometido comunicarlos oficialmente en el primer trimestre de 1974, ha retrasado la difusión hasta el mes de Mayo, precisando que eran «provisionales» y que una comisión de expertos aportaría, tras verificarlos, las correcciones. No cabe duda de que Nigeria no se decide a demostrar su gigantismo.

El general Yakuku Gowon, jefe de Estado y jefe del Gobierno de Nigeria. — (Foto EFE-FIEL)

LOS JOVENES, ¿POR QUE SE FUGAN DE CASA?

- De cerca de 500 casos denunciados, sólo volvieron 320
- La emigración provoca muchos abandonos familiares
- Crisis de estudio, trabajo o afectivas, causas de fugas

Por Carlos de YEPES

Los padres suelen acudir a las redacciones de periódicos angustiados. Llevan una foto y el deseo que les urge de encontrar a su hijo o hija que se ha ido de casa. Quince, dieciséis, dieciocho años edad y las referencias de cómo iba vestido cuando salió del hogar por última vez. Aumenta el número de menores fugados del hogar.

Según datos del Tribunal Tutelar de Menores, en el pasado año se fugaron de casa 490 y de ellos aparecieron 320. Sin embargo, estas cifras representen sólo las de los casos denunciados; en realidad no sabemos el número de chicos y chicas que un día deciden marcharse de casa. Sociológica y educativamente es un fenómeno que debe tenerse en cuenta en nuestra sociedad española, pero ¿por qué se van de casa?

MITO DE LA CRISIS

Se habla y se escribe hasta la saciedad de la «crisis de la familia» y efectivamente la crisis está ahí, aunque no como fenómeno reciente. El último informe sociológico sobre la situación social de España que realizó la fundación «Foessa», indica: «los sociólogos no admiten el sentido catástrofico común, aunque por fuerza ha de reconocer el elemento conflictivo que se deriva de un cambio de papeles que no es unánimemente aceptado».

Un elemento que afora inmediatamente y que se pretende explicar como causa básica de la ruptura de los menores con sus hogares es el de la unidad familiar, según una encuesta nacional que realizó la citada fundación, un 71 por ciento de una muestra que abarca a todo el país opinaba, pensando en el año 2.000, que «la gente debería estar más unida que ahora a su familia».

¿Es culpable la familia? Aún teniendo en cuenta el gran peligro que ofrecen toda generalización veamos la respuesta. La da el director del Instituto Nacional de la Juventud, don José María López Cepero, que ha manifestado:

—En la mayoría de los casos, la fuga deja al descubierto la crisis familiar. La familia ha dejado de ser el organismo en el cual el individuo puede desarrollarse con una cierta plenitud. La familia ha dimitido de muchos papeles. El de la enseñanza porque se da cuenta que hoy no puede enseñar todo lo que necesita el individuo. Ha dimitido del papel de la autoridad, muchas veces, por una carencia de presencia, y al faltar la presencia no puede haber efectividad ni convivencia, tampoco modelo de conducta. En vista de esto y para realizarse y autodeterminarse, el joven busca un asidero en el mundo de la conducta, no puede siquiera autodeterminarse ante la conducta o actitud del padre, ya que muchas veces carece de él, no lo tiene. Ahora mismo tenemos muchos abandonas provocados por la propia emigración: los padres se encuentras trabajando en Alemania, Francia o Suiza. Muchas veces estos padres ni retornan, y es entonces cuando la madre tiene que suplir los papeles de los padres, de madre de administradora y, peor aún, el papel de ganar la vida.

DESEO DE HUIR

La situación descrita crea una situación de angustia y deseo de huir de esa realidad atenazante. Toda fuga es un rechazo de la realidad circundante para buscar otra.

En no pocas veces ante la fuga del hogar hay que tener en cuenta el fracaso con los estudios, en el trabajo o por una crisis afectiva.

William J. Goode, catedrático de la Universidad de Columbia y estudioso que se ha dedicado al análisis de la familia en el Mundo, ha subrayado el papel imprescindible de los lazos familiares. La familia, indica él, puede proporcionar un tipo de ayuda que no dan las relaciones de trabajo o de amistad. Esta hecha a la medida de ciertas necesidades «únicas». Por ejemplo, los cuidados emocionales y físicos nadie los realizará mejor que la familia.

Diversas experiencias se han realizado en torno a las comunas familiares y de hecho funcionen en realidades geográficas no muy distantes de la nuestra, a pesar de su tono netamente contemporáneo con el que se las ha intentado orlar, tienen un siglo de existencia y más que sustituir a la entidad familiar lo que hacen es complementarla. Psicológica, social y emocionalmente la familia sigue siendo pieza básica para el desarrollo humano, como atestiguan los numerosos estudios sociológicos realizados, aunque con los indudables cambios con referencia a la preponderancia absolutista del varón sobre la mujer.

Pero ¿por qué periódicamente dentro del seno familiar algún hijo decide romper con las atadures familiares? Cada «evadido» tendría una respuesta. Compleja respuesta en la que no se pueden olvidar los factores económicos que motivan el habitual alejamiento del padre del hogar o del padre y de la madre, marginado por el pluriempleo, con el detrimento de las lógicas relaciones afectivas en el seno familiar. Indudablemente una marcha del hogar supone una rotura y posiblemente en el fondo sea la del amor compartido en los mil y un detalle que constituyen el engranaje familiar.

Cada foto aparecida en el periódico, cada breve y lacónica información aportando los datos de un «fugado», debería constituir un personal «test» para revisar nuestras propias relaciones familiares antes de que sea tarde.

Hágase suscriptor de Diario de Burgos rellenando este boletín

D. .....

Población .....

Calle ..... N.º .....

Piso ..... Desea suscribirse a DIARIO DE BURGOS

a partir del día (1) ..... del mes de .....

de 1975 por un período de .....

(mes, trimestre, semestre o año).

(1) Las suscripciones comienzan el 1.º y 15 de cada mes.

PRECIOS DE SUSCRIPCION: Capital: 212 ptas. al mes. Fuera de la capital: Trimestral, 625 ptas.; Semestral, 1.250 ptas.; Anual, 2.500 ptas.

NOTA.—Las suscripciones de fuera de la capital se harán por un período de tres meses como mínimo.

LOS INSTITUTOS RELIGIOSOS RENOVARAN HOY SUS VOTOS ANTE S. S. PABLO VI

Próximas beatificaciones, entre ellas la de un español

Ciudad del Vaticano (Efe).— Mil representantes de los institutos religiosos asistirán mañana a la solemne misa que Pablo VI celebrará en la basílica de San Pedro, con motivo de la jornada jubilar a ellos reservada.

Durante el rito, los religiosos renovarán sus votos delante del Papa, quien les ofrecerá los cirios pascuales, símbolo de la total entrega de sí mismo realizada con profesión religiosa. Algunas religiosas recibirán de manos del Pontífice los cirios destinados a las monjas de clausura, que serán enviados a los monasterios contemplativos en las diversas partes del Mundo.

La importancia que adquiere este año la ceremonia religiosa ha sido destacada hoy por el Cardenal español Arturo Tabera Araoz, prefecto de la Congregación de Religiosos e Institutos Seculares, en unas declaraciones a "Radio Vaticano".

El Purpurado ha puesto de relieve que, a diferencia de la significación propiamente litúrgica que este rito tenía en años anteriores, "hoy la cuestión es más profunda, porque va a renovarse la profesión hecha por cada uno de los religiosos, tomando conciencia, en el corazón del Año Santo, de lo que significa para los religiosos esta empresa que ha proclamado el Papa de una renovación y reconciliación que a todos nos comprende"

En cuanto al significado que tiene la renovación de los votos que los religiosos harán física y espiritualmente delante del Papa, el Cardenal español ha afirmado que "no son sólo los religiosos presentes en Roma los que han de renovar la profesión de sus votos en manos del Papa, sino los de todo el Mundo, unidos íntimamente con el que es el superior nato de todas las congregaciones, al cual los religiosos estamos obligados a obedecer"

NUEVOS BEATOS DE LA IGLESIA

Ciudad del Vaticano (Efe). — La lectura de los decretos sobre la heroicidad de las virtudes del siervo de Dios, Ezequiel Moreno Díaz, de la Congregación de los Agustinos Recoletos y obispo de la diócesis colombiana de Pasto, país en el que ejerció gran parte de su apostolado, tuvo lugar hoy en el Vaticano, en presencia del Papa.

El P. Ezequiel Moreno Díaz nació en la localidad de Alfaro (Logroño-España), el 9 de Abril de 1848. Tras seguir los estudios eclesiásticos en el seminario de la Orden de los Agustinos Recoletos, en Monteagudo, fue a Filipinas, donde trabajó en las misiones. Tras un período de estancia en España, siendo superior de diversas casas de su Congregación, marchó a Colombia con un grupo de religiosos, con el propósito de resucitar la actividad de los Agustinos Recoletos en dicho país hispanoamericano.

Fue provincial de la provincia religiosa de Nuestra Señora de la Candelaria y, posteriormente, vicario apostólico de Casanare, siempre en Colombia, antes de ser elevado al episcopado, como obispo de Pasto.

Cuando estaba en esta ciudad, contrajo una enfermedad de tipo canceroso. Desahuciado por los médicos, se retiró al convento de Monteagudo, en Navarra, donde falleció el 19 de Agosto de 1906.

El milagro principal que se incluye es el de una enferma colombiana, que padecía un cáncer de garganta en estado de gran desarrollo. Sin posible explicación científica —el juicio médico en la causa de beatificación fue totalmente en favor de la curación milagrosa—, el tumor desapareció, sanando la enferma.

Asimismo, durante esta ceremonia en el Vaticano, fue promulgadado el decreto sobre los dos milagros atribuídos a la intersección del siervo de Dios Johannes Henrich Karl Steeb, sacerdote secular, fundador del Instituto de las Hermanas de la Misericordia de Verona. El padre Steeb nació en Tubinga (Alemania) el 18 de Diciembre de 1773 y murió en Vero, el 15 de Diciembre de 1856

Se incluyeron también las lecturas de los decretos de heroicidad de las virutdes correspondientes a otros dos nuevos beatos: el Cardenal Andrea Carlo Ferrari, arzobispo de Milán que vivió del 13 de Agosto de 1850 al 2 de Febrero de 1921, y la madre María Enrica Dominici, superiora general de las Hermanas de Santa Ana y de la Providencia (1829-1894)

VENTAJAS DE SER MELLIZO

Posadas Misiones (Argentina) (Efe). — El hecho de tener un hermano mellizo fue para el joven seminarista argentino Antonio Blohsel una fuente de grandes privilegios entre los nativos de Bagata, selvática comarca del ex-Congo belga.

Blohsel, nacido en esta provincia del Norte argentino, estuvo tres años y medio en las tribus que aún practican antiguos ritos de magia y superstición y que se incorporan curiosamente a la civilización

Antes de ordenarse sacerdote regresará a aquella región africana, de la cual recuerda que cuando les mostró a los nativos unas diapositivas donde aparece con su hermano mellizo, los brujos y los venerables de la tribu lo proclamaron «Mbu» título honorífico que otorgan a quienes están provistos de poderes sobrenaturales.

«Investido de esa autoridad —dijo Antonio Blohsel— me resultó fácil proseguir la tarea apostólica», desarrollada junto a los religiosos de la Sociedad del Verbo Divino.

Consiguió celebrar prolongadas reuniones con los caciques y persuadirlos de que la guerra, su ocupación favorita, no les conviene, ya que sólo les acarrea desgracias y pobreza

«EL ALCAZAR» SALE EDITADO EN PRENSA DEL MOVIMIENTO

Madrid (Cifra). — El vespertino madrileño «El Alcázar» publica en primera página de su edición de hoy una nota en la que comunica a sus lectores el cambio de formato del periódico, debido a que a partir de la fecha dicho diario se imprimirá en los talleres de Prensa del Movimiento.

Según precisa la nota, «D. Y. R. S. A.», empresa editora del diario, y «Rotopress, S. A.», empresa que imprimía el mismo desde Octubre de 1968, acordaron en Diciembre resolver el contrato suscrito entre ambas

La fecha de rescisión del mismo quedó fijada para el 15 de Enero pasado, si bien al no haberse conseguido en dicha fecha un nuevo contrato para la impresión del periódico, la dirección de «Retopress, S. A.», concedió una prórroga a «D. Y. R. S. A.», hasta el 31 de Enero.

Las gestiones de esta última empresa alcanzaron finalmente ayer una acogida satisfactoria por parte de los talleres de Prensa del Movimiento, y el primer número impreso en los mismos, es el correspondiente a hoy.

SECUESTRO DE LA REVISTA «FLASHMEN»

Madrid (Cifra). — Por la Dirección General de Régimen Jurídico de la Prensa se ha ordenado el secuestro administrativo del número 29 de la revista «Flashmen» por infracción del artículo segundo de la Ley de Prensa e Imprenta en lo que respecta al debido respeto a la moral.

NUEVA REVISTA

Madrid (Cifra). — La empresa periodística «Prensa de Opinión, S. A.», ha solicitado la inscripción en el registro correspondiente de la revista quincenal «Brújula 2.000», que aparecería en Madrid, según el «Boletín Oficial del Estado».

El director será Fernando Barrera Morate y la revista, con domicilio social en la calle Lagasca, número 90, constaría de 50 páginas, más cuatro de portadas, con una tirada de 25.000 ejemplares.

La presidencia del Consejo de Administración correrá a cargo de José Luis Zamanillo González Camino y su objeto es «la defensa y exaltación de los valores espirituales de la nación, dentro de la más absoluta fidelidad a los principios del Movimiento y leyes fundamentales del Estado y la incondicional lealtad y adhesión al Caudillo y particularmente a S.A.R el Príncipe de España, como futuro Rey de los españoles». El capital social de «Prensa de Opinión S.A.» es de 325.000 pesetas.

Un poco de tu sangre puede salvar una vida. Acude a la Hermandad de Donantes de la Seguridad Social

El presupuesto de los Estados Unidos

Washington (Efe). — La Administración norteamericana presentará oficialmente el próximo lunes al Congreso un presupuesto de 349.000 millones de dólares para su aprobación.

El presupuesto tiene un déficit previsto de 52.000 millones de dólares.

El gasto del Gobierno se aproxima a los mil millones de dólares diarios.

Bar Restaurante

PEDRO

ESPECIALIDAD EN COMIDAS Y CENAS

Precios económicos

Ctra. Logroño n.º 1 (Burgos)

SUCESOS

Valencia (Cifra). — Los autores de un importante robo cometido en una armería, y que habían conseguido un botín valorado en más de medio millón de pesetas, fueron detenidos a las pocas horas por la brigada regional de Investigación Criminal.

A mediodía del pasado día 26, fue denunciada por Eduardo Altarriba Sivilla, propietario de la armería que lleva su nombre en la calle de La Paz, de esta ciudad que en la noche anterior había sido forzada la puerta del establecimiento y había sido robada una caja fuerte con 150.000 pesetas, varios efectos bancarios, tres revólveres y seis pistolas, así como munición y varios encendedores, por una cuantía total de 540.000 pesetas.

Tras una rápida investigación, fue localizado el "topero" Ricardo García Centellés, alias "El Tito" que se encontraba en libertad provisional pues está procesado por otros asuntos. Se le ocupó la mitad del dinero sustraído, confesó el robo en la armería, así como el de un automóvil, con el que se transportó la caja de caudales y en el que, además, viajó para cometer, la misma noche, otros dos robos en una farmacia y en un bar.

"El Tito" declaró que había sido acompañado de otro individuo, apodado "El Triqui", que resultó ser Jesús Famoso Moreno, a quien se ocupó la otra mitad del dinero. El botín fue localizado después en una casa deshabitada en Alboraya.

GRAN ALIJO

Latina (Italia) (Efe). — Más de 6.600 kilos de cigarrillos extranjeros fueron secuestrados hoy por la guardia de finanzas italiana, a bordo de una nave panameña, frente a las costas mediterráneas de Formia.

Se trata de uno de los más importantes cargamentos de tabaco secuestrados por la Policía en los últimos tiempos, ya que, para transportarlo se requerirían no menos de seis grandes vagones ferroviarios.

El mercante fue localizado por radar la noche pasada, por lo que la guardia de aduanas estableció un servicio de vigilancia y en la madrugada de hoy, una motora le dio el alto, pero los agentes tuvieron que hacer varios disparos al aire antes de conseguir que se detuviese. Los siete tripulantes del buque —un italiano y seis griegos— fueron arrestados, por ahora, no se ha podido establecer de dónde procede la nave, ya que la tripulación, al verse acosada, destruyó la documentación de abordo

SE APODERAN DE SEIS MULTICOPISTAS

Barcelona (Cifra).— Seis multicopistas, cuyo valor aproximado es de 200.000 pesetas, fueron robadas por dos individuos que penetraron en un establecimiento de la calle Bruch, amenazando al personal del mismo con una pistola y una escopeta de cañones recortados.

Las máquinas fueron cargadas en una furgoneta que estacionaron frente a la tienda y en la que había otros dos individuos.

TRAGICO DERRUMBAMIENTO

El Cairo (Efe).— Trece personas resultaron muertas y otras 22 heridas, al derrumbarse una mezquita, mientras se celebraba la oración del viernes, en Kafr El Mayasra.

FALLECEN LAS DOS ABUELAS CENTENARIAS DE BADAJOZ

Almendralejo (Badajoz). — (Cifra). — Las dos abuelas más viejas de la provincia, residentes en Quintana de la Serena y Calamonte, han fallecido hoy a los 103 años y 102, respectivamente.

Una de ellas es Eulalia Barquero, de 103 años de edad, y natural de Quintana de la Serena, que, hasta los 90 años, andaba siete kilómetros diarios para colaborar en la faena de recogida de la aceituna y que ha tenido tres hijos, 15 nietos y 18 bisnietos.

La otra es María Guadalupe Hernández Morcillo, de 102 años de edad

Niño ahogado en aguas de Santoña al naufragar una embarcación de recreo

NIÑO AHOGADO EN UN NAUFRAGIO

Santoña (Santander) (Cifra). — Un niño de 12 años de edad, Gregorio Eguía Blanco, ha perecido ahogado, a consecuencia del naufragio de una pequeña embarcación de recreo, matrícula de Bilbao, registrado en aguas de la bahía de Santoña.

A primeras horas de la mañana, salió del puerto de Colindrés (Santander) la embarcación, tripulada por los hermanos Alberto, José Andrés y Luis Eguía Quevedo, naturales y vecinos de Zalla (Vizcaya), a quienes acompañaba Gregorio, hijo de Alberto.

Debido a una avería en el motor, trataron de ganar a remo la playa de Berria, en Santoña; pero la fuerza de las olas rompió la embarcación.

A la playa únicamente llegaron los tres hermanos y los restos de la embarcación, en su mayoría tablones y pertrechos.

BUSCAMOS ORGANIZACION DE VENTAS O ALMACENISTA ORGANIZADO

PARA DISTRIBUIR NUESTROS WHISKYES ESCOCESES Y CERVEZAS DE IMPORTANCION

Escribir al número 9.854. Roldós-Anuncios. Vergara, 10. Barcelona-2.

GRANDES BAILES EN GAMONAL

Los días 2, 3, 7, 8 y 9 de Febrero

TALLERES GRAFICOS «DIARIO DE BURGOS»

Trabajos a todo color en OFFSET

Presupuestos ventajosos

Talleres Gráficos Diario de Burgos

Calle San Pedro Cardeña, 34 - Apdo. 46 - Telf. 207358

PAPELERIA TAGRA - Vitoria, 13 - Teléfono 202852

PERFUMERIA ridruejo

LAIN CALVO, 9

UNICA SEMANA, DEL 3 AL 8 DE FEBRERO, DE PRECIOS ESPECIALES EN

PAÑUELOS SEDA NATURAL Y ALTA BISUTERIA

INAUGURACION DE LA FERIA ESPAÑOLA DEL ATLANTICO, EN LAS PALMAS

Visita Huelva el ministro de Planificación del Desarrollo

Una naviera soviética realizará el servicio entre Valencia y Australia

Las Palmas de Gran Canaria (Cifra).— «Canarias no puede seguir enarbolando únicamente la bandera de los puertos francos. Debe b un auténtico proceso de desarrollo agrícola, turístico y, sobre todo, industrial, como única vía para un futuro mejor y un mayor bienestar», ha dicho el ministro de Comercio, Nemesio Fernández Cuesta, al inaugurar esta mañana la décima edición de la Feria Española del Atlántico.

Se encontraban presentes ministros y dignatarios de varios países africanos.

El ministro, en su discurso, abordó el tema del futuro de la economía canaria y puso de manifiesto el propósito decidido del Gobierno de no regatear esfuerzos para conseguir el pleno desarrollo industrial de esta región singular.

EL MINISTRO DE PLANIFICACION DEL DESARROLLO, EN HUELVA

Huelva (Cifra y Logos).— «El destinatario de cualquier esfuerzo de desarrollo, es el hombre, que no sólo debe ser atendido con cifras, sino con realidades sociales», ha afirmado el ministro de Planificación del Desarrollo, Joaquín Gutiérrez Cano, en la recepción oficial ofrecida a su llegada a Huelva, hacia las dos de la tarde.

Primero visitó las empresas del polo, «Fosfórico Español», «Río Tinto Patiño», «Refinería de Petróleos Río Guf» y «Energía e Industrias Aragonesas», en todas las cuales fue acompañado por altos cargos de las mismas, que le mostraron cuadros de inversión, producción, puestos de trabajo y previsiones de expansión.

Luego se reunió en la Casa Sindical con la comisión permanente del Consejo Económico Social de Huelva y en ella se plantearon al ministro los problemas y aspiraciones de la provincia.

Mañana, el ministro sobrevolará la costa y visitará el santuario de Nuestra Señora del Rocío y el coto de Doñana.

LINEA MARITIMA SOVIETICA

Valencia (Cifra).— Una compañía naviera soviética, se incorporará en breve al servicio entre Valencia y Australia.

El nuevo servicio comenzará el próximo 11 de este mes, con la escala en el puerto de Valencia del buque ruso «V. Novovolinsk».

AUMENTA EL TURISMO EN LAS PALMAS

Las Palmas de Gran Canaria (Cifra).— Casi un millón de visitantes recibió la provincia de Las Palmas, durante el año de 1974, lo que representa un aumento, en relación con el año precedente, de más de un 19 por ciento.

Gran Canaria recibió a 893.407 visitantes; Lanzarote, a 66.906 y Fuerteventura, a 16.234.

NUEVA CARRETERA CON PORTUGAL

Rosal de la Frontera, Huelva (Cifra).— La construcción de una carretera de 25 kilómetros de longitud, que unirá esta localidad fronteriza con la de Santa Bárbara de Casas y con Huelva, es una vieja aspiración que los habitantes de Rosal de la Frontera van a ver ahora hecha realidad, ya que las obras han sido adjudicadas a la empresa «Vías y Construcciones, S. A.», de Madrid.

MOVIMIENTO FRONTERIZO

Gerona (Cifra).— Según datos obtenidos en los cuatro puntos fronterizos de la provincia, la disminución del número de pasajeros entrados y de vehículos entrados y salidos, en el pasado año de 1974, con respecto a los mismos datos de 1973, se han mantenido por debajo del 12 por 100 nacional, según el cálculo oficial vigente.

En cuanto a cifras globales, los pasajeros que salieron a lo largo del año 1973, por los puntos fronterizos de La Junquera, Portbou, Puigcerdá y Camprodón, fueron 8.368.776, mientras que, en el pasado 1974 fueron 7.526.958, con una diferencia en valores absolutos de 841.818 y en valores relativos, de un 10,05 por 100.

En lo que a pasajeros se refiere, en 1973 entraron 9.607.713 mientras que a lo largo del pasado 1974, fueron 8.739.791, con una diferencia negativa de 867.922 y una disminución del 9.03 por 100.

CLUB TUCAN

VISTO EL EXITO OBTENIDO AYER, SABADO Y A PETICION DEL PUBLICO

HOY, DOMINGO, DIA 2

EN SESION DE TARDE

EL MEJOR GRUPO ESPAÑOL DEL MOMENTO

THE STORM

* * *

Discoteca TUCAN

¡ATENCION, SEÑORA!

GILSEN

(CALZADAS, 32)

CONTINUA

Rebajando sensacionalmente los precios de

GENEROS DE PUNTO

para señora, caballero y niño

¡¡NO DESAPROVECHE ESTA OPORTUNIDAD!!

Son artículos y precios sensacionales

GILSEN

(CALZADAS, 32)

LA SEÑORITA ESTHETICIENNE DE LANCASTER LE ATENDERA EN SUS CONSULTAS EN:

PERFUMERIA ridruejo

Avenida del Cid, 40 - Teléfono 22 97 67

Del 3 al 8 de Febrero, ambos inclusive

AGRADECIENDO LA GENTILEZA DE SU COMPRA, SE HA RESERVADO UN OBSEQUIO PARA USTED.

MUNDO LABORAL

Santander (Cifra). — La Delegación de Trabajo de Santander ha autorizado que se suspenda el trabajo en la factoría que en Puente San Miguel (Torrelavega) tiene la empresa «General Fábrica Española de Caucho, S. A.», en tanto se resuelve con carácter definitivo el expediente de reestructuración de plantilla solicitado.

En esta factoría trabajan 1.675 operarios, de los que 8 han sido despedidos y 240, suspendidos de empleo y sueldo hasta el próximo día 13 de ese mes.

Al cerrarse ahora la factoría, 625 trabajadores quedan acogidos al seguro de desempleo y percibirán el 75 por ciento de sus retribuciones por dicho seguro, y el 25 por ciento a cuenta de la empresa. El resto de la plantilla, 802 trabajadores, permanecen en activo.

En la factoría que esta misma empresa tiene en el casco urbano de Torrelavega, que cuenta con 705 trabajadores en plantilla, 24 pertenecientes a la sección de bandaje se han solidarizado con sus compañeros de Puente San Miguel y permanecen en paro, aunque acuden a sus puestos de trabajo.

MANIFESTACION EN TORRELAVEGA

Torrelavega (Santander) (Cifra). — Unas trescientas personas, en su mayoría obreros de empresas «Sniace» y «General Fábrica Española de Caucho», se manifestaron este mediodía por el centro del casco urbano de Torrelavega.

Los manifestantes llegaron hasta la Plaza Mayor, donde se encuentra el edificio del Ayuntamiento, donde dos de ellos expusieron sus inquietudes al alcalde de la ciudad, ante la situación laboral en esta zona y concretamente en lo que se refiere a las dos industrias antes citadas.

Minutos después, la Guardia Civil invitó a los manifestantes a dispersarse, lo que se realizó sin incidentes.

PARO LABORAL EN «ASTANO»

El Ferrol del Caudillo (Cifra). Un paro laboral de la casi totalidad de los 6.100 trabajadores de la plantilla ha habido hoy, entre las diez y media y las doce y media de la mañana, en «Astilleros y Talleres del Noroeste, S.A.» (ASTANO), el paro parece estar relacionado con la disconformidad de los trabajadores por haber implantado la empresa el turno en jornada dominical.

También se han registrado paros laborales en gran parte de las compañías auxiliares de la construcción naval que prestan servicios en «ASTANO»; se deben, al parecer, a la reivindicación de los productores de que las empresas les abonen cinco mil pesetas mensuales en tanto no sea aprobado el convenio colectivo sindical.

EN ASTURIAS

Oviedo (Cifra). — Se ha mantenido la situación de anormalidad laboral en varias empresas de la provincia, donde se han registrado paros parciales o totales durante toda la mañana.

En la factoría de «Unión de Explosivos Riotinto», en La Felguera, ha permanecido en paro la plantilla, a excepción del personal de mantenimiento y limpieza.

Asimismo, en «Bayern» hay paro de la producción en varios turnos.

Respecto a las empresas radicadas en Gijón «Juliana, S. A.», con 1.002 trabajadores en plantilla ha parado en solidaridad con los obreros en huelga de distintas empresas de montaje situadas en estos astilleros. Esta mañana se produjo la incorporación de unos 300 trabajadores a «Juliana, S. A.», pero posteriormente pararon.

Persiste el paro en «Talleres Ordierés» y «Segundo Alvarez».

SE REANUDAN LOS SERVICIOS DE TRANSPORTE, EN SABADELL

Sabadell (Cifra). — A las 4 de la madrugada se han reanudado todos los servicios de transportes en Sabadell, suspendidos durante las jornadas del 30 y 31 de Enero, después del acuerdo adoptado en una reunión celebrada a las tres de la madrugada de hoy.

Tras varias sesiones celebradas durante el día de ayer, entre trabajadores, representación sindical y representantes de la empresa, se llegó a un completo acuerdo entre las diferentes partes.

En esa última reunión, celebrada en las cocheras de Autotransportes Martí, S. A., concesionaria de los transportes públicos de Sabadell, la empresa se comprometió a abonar un aumento lineal de 4.000 pesetas mensuales a cada empleado, así como a retirar las cartas de despido enviadas a nueve empleados y a negociar las otras peticiones planteadas en el conflicto laboral por 188 trabajadores.

Completado el acuerdo, las 45 unidades que efectúan el servicio de transportes públicos de Sabadell, han reanudado el servicio con entera normalidad.

PAPELES PINTADOS

VESTA

Teléfono 225401

ARANDA LA FESTIVIDAD DE SAN JUAN BOSCO

Conforme teníamos anunciado en el programa que en su día publicamos, el pasado viernes celebró la festividad de su Santo Patrón el Centro Sindical de Formación Profesional, iniciándose los actos con la santa misa que tuvo lugar en la iglesia parroquial de Santa Catalina a cuya feligresía corresponde el Centro, que fue oficiada por el reverendo Padre don Carmelo Gil Bueno, profesor de Religión de mentado Centro

El oficiante pronunció una sentida homilía alusiva a la lección de San Juan Bosco en torno a la enseñanza profesional, deteniéndose en la biografía de San Juan Bosco y la relación o dependencia que tiene con el Centro de Formación Profesional Obrera.

Seguidamente, profesores, alumnos, autoridades e invitados, se trasladaron a la Casa Comarcal Sindical, en cuyo salón de actos tuvo lugar el reparto de premios a los alumnos, ocupando la presidencia, en cuya cabecera estaba el secretario provincial de la Organización Sindical don Enrique Quirós García que ostentaba la representación del delegado provincial, a quien acompañaba, entre otros, el primer teniente de alcalde, don Alfredo del Alamo Andrés, que representaba al alcalde; el director provincial de Asistencia y Promoción, don Miguel García Ortiz; el juez comarcal, don Arsenio Mora Cuéllar; el teniente de la Guardia Civil; delegado comarcal, de Sindicatos, don Francisco Barredo Bermúdez, y el director del Centro, don Teódulo Pérez Gutiérrez.

El primer teniente de alcalde señor Del Alamo, que ostentaba la representación del alcalde de Aranda, en un momento de la entrega de premios a los alumnos del Centro Sindical de Formación Profesional Obrera. — (Foto Reyes)

Tras de proceder a la entrega de premios al alumnado, que fue subiendo a la mesa, a medida que era llamado, el director del Centro, en el uso de la palabra, hizo un breve balance de las actividades llevadas a cabo en el mismo, cual si se tratase de una memoria, anunciando la ampliación de las enseñanzas para el próximo año escolar.

Cerró el acto el secretario provincial de la Organización Sindical, quien puso de relieve la alta significación que tenía el Centro, precisamente por ser de la Organización Sindical y de Formación Profesional, cuya faceta tenía un eminente contenido social que venía a dar un valor de suma trascendencia a unas enseñanzas y unas actividades en favor del obrero, base de la riqueza con la promoción que ello supone en pro de la riqueza nacional que hasta hace poco no habían sido valoradas por la sociedad en su justa medida.

Todos los asistentes fueron obsequiados después con un vino español en un céntrico restaurante de la población.

En cumplimiento del programa al que hemos aludido al principio, continuaron todas las actividades deportivas que figuraban en el mismo, así como las competiciones de otra índole, cuyas finales, algunas de ellas culminarán en el día de hoy, sábado, puesto que también en este día hay algunas programadas.

El alumnado, durante todo el día del viernes dio muestras de su alegría en el día de su Santo Patrono con estampido de cohetes y canciones por las calles, es que pretendían demostrar esa alegría que supone la conmemoración de tan fausto acontecimiento.

EL MERCADO DEL SABADO

En este sábado, en el que amaneció bueno, se puso la niebla cerrada para luego con un sol espléndido, presentar un día de auténtica primavera, el mercado estuvo muy concurrido, notándose la presencia de gran número de forasteros para proveerse de los artículos más necesarios.

Concurriendo el plan de rebajas en muchos establecimientos comerciales, los de fuera, que acudieron al mercado, aprovecharon la ocasión para probar sus adquisiciones en las rebajas, ya tradicionales en todas partes, pero que no dejan de ser más que un pretexto para vender más que en el resto del año.

FARMACIAS DE GUARDIA

Hoy, domingo, don Indalecio de las Heras Arranz, Arias de Miranda, 38. Mañana, lunes, señora viuda de don Luis Berdugo, avenida de Carlos Miralles, 64 y doña María de los Angeles González de Zúñiga, Fernán González, 20.

CARTELERA

TEATRO - CINE ARANDA.— "X y Zene".

TEATRO PRINCIPAL. — "La dama del coche con gafas y un fusil".

EL DESPLAZAMIENTO DE LA GIMNASTICA ARANDINA

De conformidad al calendario liguero de la categoría de Primera Preferente y según tenemos anunciado en nuestra crónica deportiva del pasado viernes, hoy se desplaza la Gimnástica Arandina a la población leonesa de Bembibre.

Difícil desplazamiento éste de la Arandina, puesto que no tiene que luchar precisamente con un equipo superior, sino con un equipo cargado de negativos que no debe de consentir aumentar su cuenta ya considerable, para no estar abocado al descenso automático.

Cierto es que nos encontramos a principios de la segunda vuelta y que la Arandida debe enjugar los dos negativos que viene arrastrando pero para el propietario del terreno en este encuentro, le supone mucho el partido, ya que no puede perder más puntos en su casa.

Por lo que dejamos dicho, a los blanquiazules se les presenta un difícil partido esta tarde en tierras leonesas, ya que se encontrarán con mucha oposición: el jugar fuera, el interés que han de demostrar los propietarios del terreno y el estar amparados por su público y tal vez por el arbitraje del colegiado leonés.

Tan sólo se pueden rebasar esos inconvenientes, jugando los ribereños esos 90 minutos de forma que no deje lugar a duda su superioridad demostrada en las cuatro victorias seguidas que ha logrado últimamente y sobre todo jugando con interés y espíritu de victoria, detalles que debe de reunir en esta confrontación que si mucho les supone a los leoneses, no es menor las consecuencias que pueden derivarse de sacar algún punto los ribereños.

Aunque, de momento, ignoramos la formación que tenga pensada el señor Pestaña sacar en el campo de Bembibre y teniendo en cuenta las bajas a que hemos hecho mención en nuestra anterior crónica, suponemos que el equipo sera poco más o menos al que formó en la última jornada y si esta tarde se juega al fútbol en equipo, pudiera resolverse el encuentro a favor de los blanquiazules o en todo caso, quedar en tablas, cuyo resultado también favorecería a los visitantes.

Un buen viaje en este desplazamiento y que el regreso sea todo lo mejor posible, es lo que de veras deseamos a los expedicionarios que vayan a Bembibre.

IMPORTANTE EMPRESA DEL POLIGONO DE VILLAYUDA

PRECISA

OFICIAL SOLDADOR

CON CONOCIMIENTOS DE CALDERERIA

INTERESADOS, escribir con datos personales y experiencia al Apartado 332. BURGOS.

(R. O. C. 12.693)

REPRESENTANTE

IMPORTANTE INDUSTRIA NACIONAL PRECISA NOMBRAR REPRESENTANTE EN ZONA DE BURGOS

RQUERIMOS:

Persona activa y plenamente introducida en gremios de electrodomésticos, Bazares, Artículos de regalo.

OFRECEMOS:

Catálogo extenso, comisiones e incentivos sobre ventas.

Escribir con amplias referencias al Apartado de Correos 435/L. P. ZARAGOZA.

AYUDANTES DE OBRAS PUBLICAS

O CON FORMACION SIMILAR

Retribución entre 500.000 y 850.000 pesetas

EUROVIAS, Concesionaria Española de Autopistas, S. A. y para control de obra en la construcción de la Autopista Burgos-Málzaga necesita cubrir varios puestos de Ayudante de Obra

Quienes los ocupen deben poseer solidos conocimientos y experiencia en la construcción de obras públicas, preferentemente carreteras. Se valorará la titulación aún cuando no es indispensable

Estimamos se trata de una gran oportunidad profesional con integración en un equipo ya experimentado.

Escribir incluyendo "curriculum vitae", pretensiones y fotografía a:

"AYUDANTE DE OBRA"

Apartado 173. BILBAO

(C. N. S. 36.647)

LERMA Viviendas

El tema de la construcción de 60 viviendas, resulta ya en Lerma motivo de comentario, por su lentitud en la resolución de su subasta, y como en la mayoría de las veces ocurre, las tintas se cargan, sobre la Corporación Municipal.

Para aclarar extremos y puntualizar situaciones hemos acudido a la Alcaldía, en solicitud de detalles y nuestro alcalde D. Benigno Rodríguez nos ha recibido amablemente sosteniendo un interesante cambio de impresiones, que damos a conocer a nuestros lectores, ya que principalmente a los de Lerma, les interesa conocer sus pormenores y también a los de la comarca, pues sabido es que son numerosas las familias comarcales que se hallan pendientes de la resolución de este plan de viviendas, para fijar su residencia en la villa ducal y desde aquí atender sus explotaciones, deseo que por otra parte se ve imposibilitado ya que la carencia de pisos al alcance de sus medios económicos es notoria en Lerma.

—Sr. alcalde, ¿es posible o viable la construcción de esas 60 viviendas en los solares de Santo Domingo?

—Totalmente posible. Por parte del Ayuntamiento, en su día legalizamos la cesión de los terrenos a la Obra Sindical del Hogar, y te estoy hablando de hace más de tres años Posteriormente hemos visitado al subsecretario de la Vivienda nuestro paisano Sr. Dancausa de Miguel, quien se interesó vivamente por la construcción de las 56 viviendas actualizando su expediente a principios del año 1974.

—¿Cómo es que actualizado el expediente vemos inminente la construcción de las viviendas de Burgos, Miranda de Ebro, Aranda y Briviesca y de Lerma no se habla?

—Precisamente, como puedes apreciar, tenemos contestación de nuestro entrañable amigo Sr. Zaldívar Pérez el cual nos da cuenta de que el arquitecto jefe del Ministerio de la Vivienda, encargado de la supervisión de proyectos con fecha 29 de Noviembre de 1974 interesó de la Obra Sindical del Hogar en Burgos la subsanación de diversos detalles del proyecto redactado por el arquitecto don José-Luis Gutiérrez Martínez, ignorando si dicha Obra ha dado traslado a dicho arquitecto de tal escrito, pues como verás, han transcurrido más de dos meses, y el expediente se ha estancado ahí, estancamiento que soy el primero en lamentar, y que, como verás, es muy ajeno al Ayuntamiento que presido pues ello es competencia de la Obra Sindical del Hogar.

—Entonces, ¿el Ministerio de la Vivienda se halla dispuesto a la construcción de las viviendas?

—Totalmente; es más, de dicho Ministerio no hemos recibido más que apoyo y soluciones a todos los problemas que se han ido planteando no así de otros organismos que frenan nuestra buena labor, y sobre los que no tenemos manera de presionar.

—Sr. alcalde, ¿Algo más?

—Quiero agradecerte esta oportunidad de aclarar y puntualizar este tema, comentario general en la calle para destruir bulos que se crean y después corren sin freno, dejando en entredicho la labor municipal.

Pues, muchas gracias.

BONI

MIRANDA

DIALOGOS CALLEJEROS

—Esta tarde a sufrir otro poco, don Pepito.

—Si se refiere al partido, después de lo visto contra el Sabadell, ya no me hace sufrir a mí ni un dolor de muelas, don Juanito...

—Malamente le pueden doler las muelas, cuando las tine postizas.

—Bueno, es lo que se dice. Yo, téngalo por seguro, que voy a ver el partido más tranquilo que un mono de escayola.

—Usted porque tiene esa pachorra, pero no me diga que no va a ser emocionante.

—Todo lo que quiera, compadre, pero yo sólo quiero que gane el mejor y que el árbitro no nos haga un desaguisado.

—¡Ahí le duele, sí señor! Porque si nos sale otro como el del jueves, ya podemos contar dos positivos menos.

—Sea como sea, esta tarde no cabemos en Anduva. Y eso que han puesto alguna tribuna metálica.

—Si ya se lo tenía yo dicho. Con el partido del Sabadell y éste de hoy, se acabaron los problemas económicos, que ya es algo. ¿No?

—Y hablando de todo un poco, ¿sabe que el viernes hubo reunión de la Cofradía de San Juan del Monte, con los jefes de las peñas?

—Algo había oído, sí. Y ¿de qué se trató?

—De muchas cosas, pero las más importantes fueron las referentes al monumento a Sixto y la Canción del Blusa...

—Cuente, cuente...

—Uno, dos, tres y cuatro...

—¡Venga hombre! No me tome el pelo...

—Como me ha dicho que cuente...

—Que me diga lo que pasó en la reunión.

—Pues nada, que el monumento se hace definitivamente en La Laguna. Un día de estos, el presidente señor Ruiz Bilbao, el aparejador municipal señor Aguillo, el dibujante y pintor señor Almarcha, el señor Aguirrebeña y otros, estudiarán sobre el terreno el emplazamiento del monumento citado.

—¿Y cómo va a ser?

—Creo que sobre el proyecto que en su día hizo el señor Almarcha.

—¿Y cómo se va a pagar?

—Yo creo que será al contado.

—¿Otra vez? Usted está hoy por guasearse. Quiero decir y digo, que ¿quién lo va a sufragar?

—¡Toma! Con el dinero que hay recaudado, lo que se recaude y la ayuda que sin duda dará el Ayuntamiento.

—Estupendo, sí señor. Y ¿de la Canción del Blusa, qué?

—Pues que hay varios grupos inscritos y otros varios que posiblemente lo harán en esta próxima semana. Creo que los que ya han dado contestación, son Los Chachis, Los Barbis, Los Rondas, El Escándalo, Los Veteranos, El Humo, El Buen Humor y La Parranda.

—A ver si llegan por lo menos a diez, que siempre resulta mejor con muchos participantes.

—Otra cosa, al igual que el año pasado, cada ochote cantará dos canciones libres.

—O sea, que ya se empieza a hilvanar el VII Festival.

—Otro tema que se tocó —todo no va a ser cantar— fue el de los músicos.

—¿Qué les pasa a los músicos?

—Pasarles nada, pero que salen muy caros para el presupuesto de las peñas.

—¿Pero es que queda algo barato?

—Hombre, así de momento, no sé...

—Ni yo.

AMOS SALVADOR

JUAN CORRAL CASTANEDO

TRAUMATOLOGIA HUESOS Y ARTICULACIONES

Consultas y urgencias: Clínica de SAN JUAN DE DIOS

Teléfs: 202655 y 207186

Exposición pictórica

Hoy, sábado, ha quedado abierta, en la Sala de exposiciones de la Caja de Ahorros del Círculo Católico, una interesante exposición de pintura, con lienzos de Armando Martínez Bolado, a beneficio de la Comunidad parroquial de San José Obrero, del barrio de Las Matillas.

Podrá ser visitada de siete a nueve de la tarde los días laborables y de doce a una y media y de siete a nueve los festivos.

Permanecerá abierta hasta el día 17.

DE ESTE EQUIPO UNA SENSIBLE AUSENCIA

Juan Muro nos presenta al Mirandés, que se enfrentara al Sabadell, el pasado sábado, en el que aparece el primero a la izquierda, Lecumberri en magnífico central, que por acumulación de tarjetas no podrá jugar hoy contra el Logroñés. Por o demás el equipo será el mismo con la inclusión de Solanas, que ocupará el lado izquierdo del ataque y la duda de Díez o Celaya. De forma que la alineación inicial será esta: Muñoz; Haro, Díez o Celaya, Arguiñano, Andueza, Uslé, Azcona, Víctor, Muñoz II, Iruarrízaga y Solanas.

El encuentro dará comienzo a las cuatro y cuarto de la tarde y se espera que Anduva registre la mayor entrada de su historia, dado que el tiempo es espléndido y la posición de ambos equipos en la clasificación acrecienta al máximo la enorme rivalidad deportiva que siempre ha existido entre Logroñés y Mirandés.

En cuanto a pronóstico, la verdad es que nadie podría apostar por el resultado, porque ya en otras temporadas, se han dado las sorpresas tanto en «Las Gaunas» como en «Anduva». El Logroñés está muy fuerte y ostenta el récord de equipo menos goleado de las tres divisiones, mientras que el Mirandés, en este aspecto es el segundo. Ligera ventaja de los riojanos, que refleja asimismo la clasificación de ambos.

Por otra parte el Logroñés, aún perdiendo, conservaría el segundo puesto, mientras que el Mirandés, si no gana, quedaría descolgado de los dos de cabeza. Más importante pues, resulta para el Mirandés el partido, en el que se juega el noventa por ciento de sus posibilidades de alcanzar el puesto de promoción a Segunda.

La espectación es enorme, tanto en Logroño como en Miranda, así como en toda la comarca. Y el pronóstico, bueno, puede suceder cualquier cosa, pero lo que suceda que sea todo dentro de los cauces normales.

IMPORTANTE EMPRESA QUIMICA

NECESITA

en Miranda de Ebro

PROFESOR MERCANTIL

Su función principal será la de controlar la Contabilidad financiera y analítica, bajo la dependencia del Jefe de Administración.

Se ofrece la retribución de 300.000 a 400.000 pesetas netas anuales, según experiencia.

Interesados: Dirigirse al Jefe del Personal — Apartado número 38, de Miranda de Ebro, acompañando "curriculum vitae". CNS. 836.

ACTUALIDAD

MEMORIAS DE LA COFRADIA DE SAN JUAN DEL MONTE

Escriben: Jaime Ruiz Bilbao
Amós-Salvador Moneo Gómez — Fotos: Juan Muro

CAPITULO III

GRAN EXITO DE LAS CARROZAS Y PRIMERA «REINA» DE LAS FIESTAS

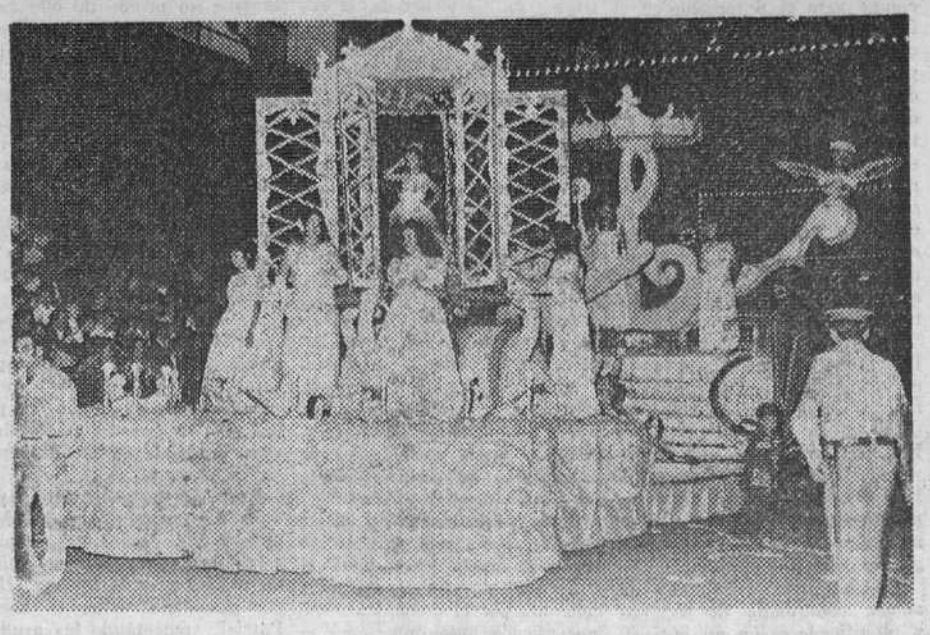

Saltemos al año de 1927 el Club Ciclista Rápido Mirandés organiza la I Prueba Ciclista Gran Premio San Juan del Monte, que comprende un recorrido aproximado de cien kilómetros.

Al año siguiente, 1928, actúa en el teatro salón Apolo, la banda de música de Mondragón, que finaliza su brillante concierto con el himno a San Juan del Monte, transcrito por el director de la banda de música de Miranda, don Gregorio Solabarrieta, dirigiendo la agrupación mondragonesa el profesor local Sr. Ayala.

Este mismo año se celebra por primera vez una gran novillada alternando los diestros Jaime Noain y Vicente Martínez «Niño de Haro».

En el año de 1931, un acontecimiento artístico sobresale entre los actos programados, poniéndose en escena la zarzuela «Chateau Margaux» y el sainete lírico «Los Holgazanes», interpretadas ambas obras por el orfeón vitoriano.

1932, es el año en que por primera vez es elegida Reina de las fiestas de San Juan del Monte, que preside todos los festejos acompañada de dos damas de honor. Como condición indispensable para ser elegida Reina, se impone que la señorita sea nacida en Miranda, o residente en la ciudad. Esta primera elección, resultó muy emocionante para la población femenina y tuvo lugar el primer día de los festejos en un baile celebrado en el salón imperio, que había de ser y es, desde entonces, la sala donde todos los años se efectúa la elección. La señorita María Dolores García, encantadora joven mirandesa fue la primera Reina, siendo proclamada entre el entusiasmo popular y el aplauso general de todos los asistentes al acto.

Las fiestas llevan ya unos cuantos años de esplendor y en ellas se han celebrado los preciosos desfiles de carrozas, a los que se presentan verdaderas obras de arte, realizadas por los jóvenes mirandeses. En 1928 el primer premio es para la titulada «Góndola», «Castillo Medieval» se lleva el premio en 1932. «Palacio de Hadas», lo hace en 1933. Al año siguiente es «El Dragón» y en 1935, el galardón se lo lleva la carroza «Alegoría del trabajo». La magna fiesta sigue su trayectoria ascendente y feliz. Unas directivas suceden a otras al frente de la cofradía de San Juan del Monte afanándose en superar la labor de sus antecesores. El espíritu mirandés da muestras de sus indudables valores. Se mejoran los premios de los concursos, cada vez son más importantes y bonitos los festejos y las confrontaciones deportivas, son incorporadas al programa: partidos de fútbol contra los entonces potentes equipos del Alavés y Basconia, partidos de pelota, con los Atano III, Lechuga, Gato Rojo, etc., etc. En toros, otro bonito cartel en 1934, con un mano a mano de Jaime Noain y Chiquito de la Audiencia.

En el monte de San Juan, todas las directivas se distinguen por su entusiasmo y colaboración. Unos y otros realizan trabajos y arreglos en el camino, en la plazoleta de la gruta del Santo, se plantan árboles en La Laguna y todos se afanan en hacer más bonito y cómodo el lugar donde se celebra la gran Romería. La cofradía crece al mismo ritmo que la ciudad y los asociados comienzan a contarse por cientos. Presamente es entre los años treinta al treinta y cinco, cuando la fiesta alcanza su mayor esplendor en toda la época anterior a la guerra de liberación: Se celebran veladas teatrales, toros, verbenas, concursos de carrozas y la inigualable romería número cumbre de los festejos, ha adquirido ya tal renombre, que es considerada como una de las más importantes de España y desde luego, la más alegre y original. La salida y llegada de los romeros, se realiza en animada y bulliciosa caravana y cada año son más numerosas las bandas, chistularis y gaiteros que intervienen en ella.

En el año de 1936, se celebra la primera gran corrida de toros, alternando Antonio Posadas y Jaime Noain. Este año las fiestas se celebraron del 29 de Mayo al 2 de Junio. Nada hacía presagiar que la tragedia se cernía sobre nuestra querida patria. Estalla el Movimiento nacional y los jóvenes que un mes antes estaban alegres en la gran romería, marchan a los campos de batalla, donde cientos de ellos dejaron su vida luchando por Dios y por España. La cofradía de San Juan del Monte se disuelve y en los años 37-38-39 no se celebra la romería oficialmente, aunque se organiza una pequeña excursión campestre, entre aquellos que particularmente lo desean.

AYER, EN CASTROJERIZ, DISERTO DON FELIX PEREZ Y PEREZ

Habló sobre ganadería ovina

Ayer en Castrojeriz pronunció una conferencia don Félix Pérez y Pérez, sobre ganadería, diciendo entre otras cosas que pasará a la Historia nuestro siglo, por el decidido propósito de sus políticos de elevar el nivel socioeconómico mediante la producción ordenada del desarrollo.

Generalmente se ha tomado como base para este propósito la promoción industrial. A tal efecto se ha ensayado en nuestro país el modelo francés de planificación que se refiere a la promoción industrial en puntos concretos.

Es posible que las programaciones para el desarrollo en el futuro teniendo en cuenta la crisis mundial de energía hayan de apoderarse no en la industria sino en la promoción del ecosistema vegetal productivo de cada país puesto que son los vegetales los únicos seres que por mediación de la luz solar, son capaces de integrar elementos simples existentes en el suelo, agua y aire, para formar estructuras que originan su propio crecimiento y generan energía vital.

La planificación del desarrollo rural hay que buscarla en el desarrollo de sus propias fuentes de producción, como ha dicho el director general de la F. A. O., cada país debe emprender la tarea de desarrollo, basándose en estudios técnicos, perfectamente fundados sobre naturaleza de los suelos, hidrografía, climatología, etc.

En definitiva, se precisa la acción coordinada de técnicos y planificadores en un auténtico intento político, entendiendo la política como "acción anticipada al planteamiento de problemas que afectan al bien común".

Seguidamente, analizó las características de nuestro país para una geopolítica de producción de alimentos vegetales y animales.

El régimen hidrográfico no es favorable, al responder a una geografía vertical de ríos cortos y cauces profundos en el Norte y escasa capacidad de agua en la cuenca mediterránea.

Habló del proceso de desertización de grandes áreas de España, para referirse después a las condiciones sociológicas de los habitantes del campo, en decidida tendencia de emigración hacia centros industriales, tendencia especialmetne acentuada en áreas próximas a polos de desarrollo industrial, tal como ha sucedido en Burgos.

Terminó diciendo que las condiciones ecológicas del secano español y concretamente de nuestra meseta y, en especial, por lo que respecta a Burgos, son poco propicias para una agricultura rentable, originando en general, empresas agrarias de escasa rentabilidad, y en definitiva de poca elasticidad económica.

El nivel socio-económico de estos pueblos sólo puede incrementarse decididamente tras una planificación agrícola que permita el máximo de producciones vegetales, que no siempre han de ser cereales para el consumo humano, sino de herbáceas y pienso para el ganado.

Señaló después, que la ganadería es una forma, la más rápida y deseable para la industrialización del campo.

Se refirió a continuación, a la España cerealista y a sus vicisitudes, estableciendo paralelismo entre sus políticas agrarias que dieron preferencia a la agricultura y a la depresión de la ganadería producida, en consecuencia.

Pasó, después de justificar claramente la necesidad de una política pecuaria, preferente a la agricultura en todas aquellas tierras en que los cultivos cerealísticos no sean capaces de producir más de 12 Qm.-Ha.; a continuación señaló la idoneidad del secano burgalés, para el desarrollo y asentamiento de planes de promoción ganadera, a base de la especie ovina.

La caída de la Mesta, la ley agraria que equivocadamente defendiera Jovellanos, así como la expropiación consiguiente de las tierras a la Iglesia y al Estado, condujeron a acentuar el predominio cerealista, cumpliéndose el "slogan": expropiación, roturación, cultivo de trigo y en consecuencia, el desplazamiento de la ganadería.

Habla seguidamente del hambre cíclico de España al fundar la economía agraria en la producción de cereales (años de hambre en sequía y de plenitud con las lluvias). Señala la necesidad de ordenar la política agraria antes de emprender el desarrollo industrial para evitar que el mismo conduzca, como menudo ha ocurrido, a la escasez de proteínas de origen animal que los pueblos en desarrollo necesitan, la importación de dichos productos y la difícil coyuntura "exportación-producción nacional" que aquel fenómeno presenta, recomiendan tomar como base de la política agraria el desarrollo ganadero en prioridad.

Como base económica de la referida ganadería destaca el hecho de que a escala mundial y de acuerdo con la demanda motivada por el crecimiento demográfico se programa para el año 2000 un aumento del ganado ovino de 200 millones de cabezas. Por lo que respecta a Europa, los países del Mercado Común presentan un déficit de 650.000 Tm de carne de ovino cuyo vacío no es fácil de prever a no ser con grandes importaciones de Australia, Nueva Zelanda, Latino-América, de tal modo que España sería el país que podría, en mejores condiciones, atender al referido mercado, para lo cual sería necesario producir 45 millones de corderos de 15 kilos-canal (cordero trimex, de gran importancia económica), circunstancia posible a poco que se organice nuestra ganadería.

Destacó que la oveja es un animal típicamente ibérico con cualidades tan vinculadas al ecosistema vegetal español que forman parte de la propia idiosincrasia del ambiente pecuario rural.

España es el primer país del Mundo en ovejas dedicadas a la producción de leche y el segundo de Europa (después de Inglaterra), en censo pecuario.

Destacó los fundamentos de la empresa ovina moderna, hablando en primer lugar de la producción de cordero precoz con sus condicionantes: previsión de vegetales a transformar, técnica, planes profilácticos, planteamientos económicos, etc., haciendo hincapié en que los óvidos ofrecen una capacidad de ingestión forrajera que se eleva al noventa por ciento de sus posibilidades, por lo cual el racionamiento perfecto para cada producción se consigue con increíble economía, ya que en las mismas condiciones el ganado vacuno no llega más que al 80 por ciento de ingestión forrajera, dentro de sus necesidades.

Habló del racionamiento moderno, destete precoz de los corderos, raciones de engorde en los mismos para terminar con la producción industrial de corderos trimex de 30 kilos los ocho meses y con un incremento de peso diario de 300 gramos. Analizó las modernas técnicas de obtención de partos gemelares, sincronización del celo y planificación de la paridera, como base para pasar del 0,7 por ciento de corderos al año por oveja que actualmente se obtiene, al 2,2 por ciento que es tanto como duplicar con exceso el rendimiento de nuestro ganado ovino.

Planteó el problema económico de la producción de leche, perfectamente coordinable con la producción de corderos, mediante la obtención de dos partos anuales o de tres cada dos años por oveja.

Señaló el caso curioso, que una oveja consume 50 calorías por desplazamientos que al día supone no menos de 600 calorías y que consume en sus movimientos masticatorios (40 por minuto, o sea, 40.000 en 16 horas aproximadamente de actividad en pastizal, un total de 1.500 calorías).

En definitiva, el animal estabulado ahorra el 30 por ciento de las calorías necesarias, lo cual significa una consideración económica importante a la hora de plantear estas explotaciones.

Se refirió finalmente al porvenir sombrío de la lana, aunque a corto plazo puedan esperarse revalorizaciones como consecuencia del precio del petróleo y de las fibras textiles, que actualmente se obtienen del mismo.

Aplaudió la política de apoyo a la ganadería ovina del Ministerio de Agricultura, expresando que era oportuno señalar el slogan de la Mesta: "Hacer ganadería ovina es hacer Patria", comentando las ayudas oficiales a las ganaderías ovinas, crédito agrícola, etc.

El conferenciante, después de su brillante exposición que duró cerca de hora y media, abrió un interesante coloquio, cerrándose el acto con grandes aplausos.

MUEBLES COCINA
VESTA
Avda. del Cid, 76

HOY, ROMERIA DEL «ESCARRETE» EN POZA DE LA SAL

Entre las muchas fiestas y romerías que se celebran en la pintoresca y acogedora villa de Poza de la Sal, ocupa un lugar preferente la denominada romería del «Escarrete» Fecha en que tiene lugar, el día de San Blas.

Es ésta una romería que encierra en sí un singular compendio de matices poco comunes, en el tan extenso y variado folklore español.

Esta simpática fiesta tiene su propio baile; baile curiosísimo y típico del cual ha tomado su nombre la romería, y del que sería muy difícil dar su origen y procedencia. Aunque si echamos un vistazo a los calendarios, podríamos enclavarle tal vez, si no en una fecha, si al menos, en una época.

Para que a nadie se le antoje quizá este razonamiento un tanto descabellado, hagamos en primer lugar un poco de memoria y recordemos que los pozanos, para organizar una fiesta; no necesitan más que un motivo; un motivo o una razón que les impulse a ello porque lo demás lo tienen todo.

Tienen siempre buen humor, el rencor no se conoce en Poza y siempre, para la juerga y el trabajo, los pozanos están unidos.

Tienen mujeres alegres que lejos de echarse atrás en un momento de éstos, son las primeras que colaboran con sus posibilidades y esa gracia tan peculiar de las pozanas.

Tienen un vinillo «chacolí», propio del país que si alguna pena asomara en el semblante de alguien, él se encargaría de ella.

Tienen buenos músicos y finos cantores. Los primeros están siempre dispuestos con sus instrumentos de viento y tan relucientes como espada militar. Y cantores... Baste decir que Poza entera canta. Cantan sus hombres, cantan sus pájaros, cantan las calles y hasta el campo mismo canta. Y es curioso. Todos a una, nadie de ellos desafina.

Y por si fuera poco tienen ese marco incomparable que es el artístico pueblo de Poza de la Sal, con el que muchos directores de cine y teatro soñarían para montar allí sus obras, si de vardad lo conocieran.

No en vano, los recientemente desaparecidos carnavales de Poza gozaron de justa fama en toda la geografía española.

Si en estos momentos, yo tuviera que dar una fecha al nacimiento de la fiesta de «El Escarrete» diría que ha existido siempre; que esta fiesta nació con el pueblo...

Pero, ¿cuándo nació el pueblo de Poza de la Sal?

Difícil pregunta. Vamos por partes.

No es ninguna herejía decir que en Poza habitaron los romanos; hay muchísimos restos de ellos que lo avalan. ¿Y quién me dice amí que los romanos no vinieron a Poza tal vez atraídos por sus salinas? Esas mismas salinas que posteriormente reportarían tanta riqueza al Reino de Castilla. Está dentro de lo posible que estas minas de sal las descubrieran los celtas; hombres éstos pioneros en la explotación de las minas de nuestra Península.

Una palabra en el idioma de los celtas era «jarra» y esto se traducía por la parte carnosa en la pantorrilla del animal.

Pero estábamos hablando de la romería de «El Escarrete» y nos hemos pasado a hablar de los celtas o celtíberos. Procuraré no desviarme del hilo.

La esencia de esta romería está en el baile al que aludíamos al principio que consiste en dar vueltas al son de una musiquilla típica con una espada en la mano derecha y la otra apoyada en la cadera, saltando con una sola pierna alrededor de un animal (pollo o conejo) tratando, no de matar sino de debilitarle por medio de unos golpecitos con la punta del sable en las extremidades.

Hay que añadir que el animal, previamente, es atado en el suelo.

En el idioma de los celtas hubiéramos dicho que esto era «desjarretar», puesto que jarras son las pantorrillas del animal.

Fijémonos ahora en cómo se parecen esas dos palabras:

«desjarretar» y «escarretar».

En efecto. Esto significa que a través de los siglos la una ha derivado en la otra.

Naturalmente que todo esto no es más que una hipótesis muy dentro de la lógica. Me gustaría poder ofrecer datos más concretos a este respecto; pero es muy difícil encontrar una fuente de información fidedigna aludiendo este tema.

De cualquier forma diremos que la celebración de San Blas con la rememoración del baile del «Escarrete» o «desjarrete» es una fecha que a chicos y grandes nos trae en vilo con muchos días de antelación. Es un día en que, los que por las circunstancias de la vida nos encontramos fuera de nuestro Poza, nos las amañamos como sea para unirnos al sentir de nuestro pueblo.

El día transcurre de la siguiente forma:

Comenzaremos por decir que los cofrades, de acuerdo con las autoridades de la villa, han decidido adelantar la fiesta una fecha, haciéndola coincidir con el domingo día 2.

Al amanecer, dianas interpretadas por una selecta orquesta de la localidad, dedicadas a los cofrades de San Blas y autoridades de la villa.

A las once de la mañana misa solemne a la que acuden los mozos y mozas de San Blas luciendo sus vistosos trajes típicos pozanos. Uno de los mozos lleva un ramo portando precisamente los animales que más tarde se utilizarán en el baile del «Escarrete».

Acto seguido, recorren todos emparejados las calles de la villa dejando en pos de sí un ambiente de alegría por doquiera que ellos pasen.

Se hace un alto en la fiesta para el almuerzo; y llega el momento clave.

Ya las gentes se agrupan en la Plaza Mayor. Los chicos ocupan sitios preferentes en el círculo que se va formando; los balcones y ventanas se abren de par en par, permitiendo asomarse a aquéllos que desde allí pueden seguir el desarrollo de la fiesta. A lo lejos empieza a sonar la música que se acerca interpretando una música que solamente se escucha el día de San Blas.

El alguacil, a duras penas, logra hacer un corro lo suficientemente grande para que todo el mundo pueda ser fiel testigo del espectáculo.

La música, ahora, se oye más cerca; y el ramo que trae las piezas que van a ser sacrificadas, hace su entrada en la plaza.

Apoyadas en el brazo de sus respectivos mozos, hacen acto de presencia las mozas, esas bellas mujeres que por sí lo fueran poco, hoy lucen mil veces más, ataviadas con el atractivo traje típico pozano, compuesto de blusa blanca, un corpiño de terciopelo negro, la falda roja hasta la pierna y bordada en negro con caprichosas figuras, muy ajustada a la cintura, medias blancas y zapatos negros y, en la cabeza, cubriendo un artístico moño de picaporte, una pañoleta con flecos en seda amarilla.

En un desfile de modelos, a este conjunto lo denominaríamos «Gracia pozana».

Los mozos van de calle: pero de punta en blanco para no desmerecer.

En su mano derecha llevan una reluciente espada y en la empuñadura, un rosetón de cintas de mil colores que caen casi rozando el suelo.

Todos han ocupado sus puestos y el primer pollo dispuesto, el mozo de turno, empuñando su brillante espada, pide permiso a la presidencia, representada en las autoridades. La música suena y aquél se dispone a cumplir con su cometido, en la forma que ya queda indicada.

Al final de cada actuación, el participante hace una fina reverencia y los aplausos de rigor se prodigan, mientras se prepara el siguiente, que en esta ocasión corresponde a la moza a quien su pareja le ha cedido su espada.

El acto dura una hora aproximadamente. Una hora que nos trae el recuerdo de nuestros antepasados que en tal fecha, en el mismo lugar y de la misma forma, celebraban esta fiesta, tal vez hace cientos de años.

Luego viene lo ya clásico en todas las romerías. Vino, baile, música y merienda.

Y como todas las cosas tienen un final, también el día de San Blas finaliza; tiene su punto final a la hora de guardar esos lindos trajes y las antiguas espadas toledanas para que un día de San Blas, nuestros tataranietos, los tataranietos de ellos recuerden a sus antepasados con la misma devoción y respecto con que yo lo estoy haciendo en estos momentos.

Que unos y otros nos sintamos siempre responsables de cumplir fielmente con las costumbres de un pueblo que nos ha legado tantas cosas buenas; la mejor tal vez, ese humor sano que los pozanos pregonan con su ejemplo, por doquiera que ellos pasen conociendo en todo momento dónde se encuentra el límite justo de una ordenada alegría, para no entrar nunca en esas facetas de la mal entendida luerga, siempre detestable.

¡Así son los pozanos y así son sus fiestas! ¡Palabra!

Narciso PADRONES NUÑEZ

SE NECESITA
INGENIERO O ARQUITECTO TECNICO
No importa experiencia. Frecuentes viajes
Escribir con "curriculum vitae"
Apartado de Correos. 338 BURGOS.
(R. O. C. 12.641)

CAJA DE AHORROS MUNICIPAL DE BURGOS
★
VIVIENDAS EN VENTA EN LA AVENIDA DEL GENERAL VIGON
Comunicamos a nuestros clientes, que en todas las oficinas de la Entidad se facilitan impresos para solicitar estas viviedas.
Los interesados deben presentar la solicitud durante el actual mes de Febrero.

teatro y cine

CHARLOT: SU PROTOTIPO

Por José Luis DE ECHARRI

EL productor y distribuidor de las películas de Charles Spencer Chaplin, Jacques Haik, —no estaba muy lejos los felices años 20— tuvo la afortunada ocurrencia de presentarlo bajo el nombre artístico de «Charlot», como traducción francesa del apodo original de «Charlie», según costumbre adoptada para designar a los primeros cómicos del cine. (Carlitos en la versión hispanoamericana).

Da la casualidad que el personaje, que con el tiempo iba a crear un arquetipo; el de «Charlot»; el mito del hombre desahuciado moralmente, perseguido por la desgracia, maltratado por la vida, desangelado, y que siempre va a encontrar fuerzas, a última hora, para salvar lo que, a todas luces, parecía irremediable; para estirar la situación, ganarle tiempo al tiempo, y dar de sí lo que lógicamente estaba perdido, con el único fin de aparecer, digamos, como recién arreglado, para poder continuar enseñándonos su eterno, triste y tragicómico deambular no aparece en su primera cinta, «Haciendo por la vida», rodada en 1914. Aquí, nos encontramos con un Charlot vuelto del revés: el personaje corre a cargo de un caricaturesco aristócrata inglés, de impecable y bien cortada levita, tocado de reluciente chistera, bigotes achinados y de un mayestático, limpio y gélido monóculo, que todo lo registra.

En su segundo film, «Carreras de autos para niños», empieza a perfilarse la indumentaria genial y característica que iba a vestir, más tarde la simpática figura del pequeño hombrecito del bastón cimbreante, el encogido y polvoriento hongo, con andares titubeantes e histéricos, —a saltitos entrecortados, hiposos—, y con una tierna mirada, cargada de candoroso y edulcorante romanticismo.

Este breve «cliché», de lo que con el tiempo será su perpetua percha, va perfeccionándose lentamente, en un raro ejercicio equilibrista entre malabar y operístico, en los filmes de la Keystone, para lograr su acabado definitivo en los de la Mutual. Al, llamémosle, disfraz anterior, se añade un recortadito bigotito, símbolo de una aristocracia venida a menos; un decolorado y raído chaleco de fantasía, que invita a la sonrisa, unos anchos pantalones, arrugados, llenos de lamparones en los que caben las cosas más insospechadas: desde un litro de leche, a un ramo de mustiadas flores— que esconden entre sus hojas unas olorosas cebolletas—, un barroco y voluminoso salero, un surtido de desconchadas cacerolas, un huevo duro, o frito —con su guarnición y todo—, una ristra de salchichas —con su perro correspondiente—, un nostálgico y vetusto despertador, y, por qué no, hasta una tetera humeante, dispuesta, no sin cierto histrionismo, a cumplir a la perfección, con suma eficacia, con la británica hora de las cinco; un cuello de pajarita, duro y aséptico plexiglás; unos zapatones, que hacen también las veces de cajón de sastre; una encogida levita a la que le faltan los faldones y la eterna flor en el ojal, que completan el rico y particular dibujo externo de esa especie de aprendiz de duendecito bueno que es Charlot.

La humanidad y psicología del personaje, de más lenta configuración evoluciona al mismo tiempo que su obra. Charlot es una marioneta de pocas articulaciones, pero con una mente poliédrica: tan pronto se desata en vertiginosas carreras y locas acrobacias, como se convierte en un filósofo enamorado de la vida reposada y tranquila, en héroe, en dulce y cándido amante o en un hombre escandalosamente tímido, capaz de manifestar los más complejos sentimientos humanos. Su saludo —levantando verticalmente el sombrero—, tomado del excéntrico Kirtche, es una especie de escudo autoprotector, de antibiótico que le salva —al igual que su ya simbólica patadita— en el último momento, de contagiarse con el cancerígeno y metastásico virus, dueño y señor, de un mundo por el que «el tierno clown» siente verdadero desprecio.

«Si vistiera como un caballero o como un obrero —ha dicho Chaplin— Charlot sería el burgués desgraciado, el obrero desgraciado. Y Charlot es el hombre desgraciado». Tiene razón, Charlot, para todos los que le hemos conocido, para los que nos hemos sonreído viéndole moverse dentro de las ajustados y fantásticos límites de la pantalla de 16 milímetros, sintiendo verdadera envidia de ver cómo vivía su vida —una vida particular y divertida, ajena a nuestra mecanizada existencia, sujeta por desgracia, al patético y machacón minutero del reloj— ha significado y significará siempre, el arquetipo del hombre sin clase social, sin patria, sin amigo, sin pasado, sin destino: el típico «clochard». El símbolo de un hombre que, por culpa de no encontrar su molde adecuado, su talla, en esta sociedad repleta, rebosante de prisas, de polución, de gestos secos, crueles y antipáticos, de egoísmo, donde triunfan la ley del más fuerte o del más listo, ha sido etiquetado bajo el sentimental rótulo de lo superfluo.

OPOSICIONES

AUXILIARES ADMINISTRACION MILITAR
INSTANCIAS HASTA EL 15 DE FEBRERO

* * *

AUXILIARES ADMINISTRACION CIVIL
Y
AUXILIARES CUERPO DE CORREOS

Grandes éxitos en convocatorias anteriores.
Informes y preparación:

ACADEMIA VALDEMORO RIPOLLES

BURGOS

ALFREDO LANDA, CURA Y ANTONIO FERRANDIS, CARABINERO

Basada en la obra teatral de Pedro Mario Herrero se está rodando en Madrid una película titulada "Balada de los tres inocentes", bajo la dirección de Mariano Ozores. Dos de los intérpretes principales son Alfredo Landa, en el papel de un cura de pueblo bonachón, amante de la buena mesa y bastante despistado y Antonio Ferrandiz, en el de un jefe de carabineros. En esta foto vemos a ambos durante la filmación de una escena, aquella en la que Ferrandiz trata de encontrar a un subordinado suyo que fue visto por última vez con una hermana de Landa (Lina Morgan en la película. — (Foto FIEL)

◆ VEDETTISSIMO ◆

Por JORDAN

EL «SHOW» DE LIZA

Como atravesamos una época de clara desmitificación de valores, Liza Minnelli se ha ganado la admiración —yo diría, más bien, la simpatía— de vastos sectores del impresionable auditorio juvenil. Liza Minnelli, fea, desgarbada, fachosa, funcionando únicamente a base de espontaneidad y temperamento, fascinó a esa masa en «Cabaret» —otro caso de desfase de una buena película, simplemente éso, buena película—. Luego, sin más ni más, la actuación en la Costa del Sol, a precios ofensivos para artistas de más depurada alcurnia, terminó de «consagrarla», en un clima de reverencia, que, sin duda, a ella, chica inteligente, habrá sorprendido, la primera. Y como no hay dos sin tres, el éxito del «show» de Torremolinos aconsejó a un promotor listo, volver a traerla a España, pegarle dos «golpes» más, antes de que las cosas, desquiciadas, vuelvan a su cauce y el transitorio «gancho» de la hija de la Garland recupere su verdadera dimensión.

Las dos actuaciones de Liza, en Madrid y Barcelona, han vuelto a agrupar a sus incondicionales. Y hasta han hecho decir a gente de la profesión, que «estamos ante un fenómeno del Show».

En efecto: yo —y algunos más, claro— también pensamos que estamos ante un fenómeno. Pero no de «aquél lado», sino de «éste lado», del lado del público, que es caprichoso, versátil y apasionado. Y que, harto de viejas vedettes o de figuras pre-confeccionadas, ha tenido a bien... mitificar precisamente la imagen de esa mujercilla desgalichada, feucha y nerviosa a la que... escogió para «desmitificar» a los ídolos prefabricados...

FLOTATS, ESE SOLICITADISIMO DESCONOCIDO

En Cataluña saben quién es, por supuesto, José María Flotats, el joven actor barcelonés que marchó, hace años a Francia y se ha formado, allí como «jeune premier», hasta ocupar en el Théatre Populaire el lugar que dejó vacante Gérard Philipe, el ídolo prematuramente muerto.

Pero en Madrid no se sabía nada de él, hasta que José María Forqué lo solicitó como protagonista del «epic» histórico que iba a dirigir, «La espada negra». Flotats estuvo aquí, se hizo pruebas, ensayó, tomó contactos... Gustó. Pero, al prohibir la Censura el rodaje de la película, regresó a París, donde ha estado actuando, donde actúa aún. Hasta el inmediato mes de Febrero, en que dará por terminado su compromiso teatral. Pues bien: antes de que eche el telón, Flotats ya tiene tres películas, en España, seguiditas, una detrás de la otra. La primera será «Escrito sobre mi piel» —me resisto a utilizar el horrendo título de «Pim pam, fuego», que se le quiere dar ahora— un drama de la inmediata postguerra española, que dirigirá Pedro Olea y en el que, sobre escenarios del Madrid de los años cuarenta y dos, Conchita Velasco será una chica de revista y Flotats, un joven «maquisard» que pretende refugiarse en Francia.

Inmediatamente después, el desconocido Flotats hará, a las órdenes de Jaime de Armiñán, con Ana Belén como compañera, «Háblame de amor». Y, a continuación lo más seguro es que «La espada negra» haya sido lo debidamente reconsiderada como para que José María Forqué asuma su dirección, con el solicitadísimo galán en el papel de Fernando de Aragón y Lynne Frederick en el de Isabel de Castilla.

Todo hace suponer, pues, que, terminada su etapa francesa, José María Flotats ha iniciado, en el cine nuestro, su demorada etapa española. Bienvenu, Mr. Flotats.

¿UN MATESITA DISCOFONICO?

La verdad es que uno suele sentirse receloso en cuanto surge en el mercado un sello promocional, tan aparatoso y pujante como «Diresa», con mucha propaganda por delante, con cóteles, premios, celebraciones y festejos continuos. Y rebasando la esfera de su proyectos para incursionar audazmente hacia la cinematografía... Una vez más, por desgracia, estos recelos que da la experiencia de tantos casos conocidos, se han visto confirmados. «Diresa» ha hecho ¡pum!, dicen que ha desaparecido su presidente, sus bienes han sido embargados y una sociedad, compuesta por los supuestos estafados, entre los que se cuentan cantantes tan notorios como Basilio, Lia Uya y otros muchos, se harán cargo de la firma que, según parece, tuvo participación en una película recientemente interpretada por Vicente Parra y Lilian de Celis, cantantes también de «Diresa»...

El hecho es que, según se dice, hasta quinientos millones de pesetas están en juego y más de veinte mil discos y otras tantas «casettes», fuera de circulación o, por mejor decir, fuera de «rodaje»...

«Diresa», ¿otro pinchazo del gran bluff del consumismo? ¿Otro «matesita» con música?

MAS NOVELES AL PODIO

Francisco Fernández ha sido, hasta hace poco, segundo ayudante de dirección y últimamente, primero, de varias películas de talla diversa. Francisco Fernández aspira, como es lícito, a medrar en la profesión cinematográfica. Y por éso está radiante con la oportunidad que acaba de darle una cooperetiva cinematográfica, para que asuma la responsabilidad directorial.

El tema es bonito, una historia rural, sencilla, de violencia contenida. Se titula «Casa Grande». Va a ser filmada aquí cerca de Madrid. Y se cuenta como principales intérpretes a Maribel Martín, Juan Diego y Antonio Ferrándiz, que unos por jóvenes y otro, por veterano, han comprendido la legitimidad de abrir perspectivas a los que empiezan. Y han admitido colaborar en este empeño primerizo del señor Fernández. A quien se desea desde aquí suerte, acierto e inspiración para que esa «Casa Grande» sea verdaderamente grande.

Hay muchas personas que pasan hambre. Hecho cierto y comprobado. Una forma de colaborar en la Campaña Mundial contra el Hambre, es entregar las revistas, periódicos, papel, cartón, etc., que puedas, en la recogida que se celebrará el próximo domingo, DIA 9 DE FEBRERO.

anuncios por PALABRAS

Estos anuncios se reciben en nuestra Administración (Calle San Pedro Cardeña, 34, teléfono 207148) y Delegación (Vitoria, 13), de NUEVE Y MEDIA de la mañana a UNA de la tarde y de CUATRO A SEIS de la tarde, así como en todas las Agencias de Publicidad. PRECIO Treinta y cinco pesetas hasta diez palabras. Cada palabra más, 4,50 pesetas.

Alquileres

BAR RESTAURANTE, se alquila Carretera general gran movimiento. Razón, Bar Encarna Monasterio de Rodilla.

ALQUILO piso amueblado. Calle Vitoria, 115 bis, 8.º A. Informes, portero.

SE ALQUILA piso lujo amueblado, con teléfono. Teléfono 206697.

SE ALQUILA local, 70 metros cuadrados. Teléfono 229556.

ALQUILO piso amueblado. San Julián, 26-3.º Dcha, de 4 a 8. Teléfono 227932.

CEDO sótano céntrico, propio almacén. Teléfono 202291.

ALQUILO piso amueblado, calefacción central. Calle Vitoria, 257, 9.º E.

ALQUILO piso amueblado, con calefacción central y teléfono. Informes. Telf. 227074.

NECESITO piso en alquiler sin muebles. Teléfono 204226.

SE ALQUILA local 150 metros cuadrados y otro para estudio u oficinas. Calzadas, 28 2.º.

PISO amueblado, alquilo. San Pedro y San Felices, 4, 1.º izquierda.

SE ALQUILA local 80 metros cuadrados, en calle Romanceros. Informes, Telf. 205064.

Automóviles y accesorios

ALQUILER sin conductor coches nuevos, todas las marcas «Servi-Auto» Sanjurjo 9. Teléfono 222715

TRACTORES de ocasión revisados, magníficos precios facilidades de pago «Auto Burgos, S. A.» Avenida del Cid, 72. Teléfono 220350

AUTOS BLANCO.— Alquiler sin conductor varias marcas Barriada Yllera, B 69 Teléfono 220638

AUTOMOVILES «Ducar». Vendemos garantizando Seat 1430 124 varios 850 coupés especiales y normales 600-D y E M.G 1300 y 1100 Mini 1000 y 850 Simca 1000 Renault 4-F R-12 S y normales. Citroen 2 CV — Mínima entrada Facilidades 18 meses Casa la Vega 15 (Detrás Escuelas Gamonal)

AUTOMOVILES Gamonal vende 1.430 familiar seminuevo, 600, 850, 1.430, 1.500 Gas-Oil y gasolina. Simcas 900 1.000 y 1.200, R-8, R-12S Mini 850-L, Jeep comando seminuevo, todos los modelos nacionales garantizados, mínima entrada. Pedro Alfaro, 2, teléfono 223814.

VENDO o cambio por coche pequeño, Citroen ID-19 Teléfono 202339

ARAHUETES. Tapicería. San Isidro 13. Teléfono 207327

COCHES ALQUILER sin conductor «Garaje Turismo» Vitoria 29 Teléfono 208848

1.500 bifaro se vende, en buen estado Garaje Turismo.

VENDO Seat 1.430 y 124, como nuevos. Llamar teléfono 201145.

VENDO camión Ebro, modelo 350. Informes, teléfono 41. Lerma.

SE COMPRA Avia, 3.000 a 4.000 kilos. Informes. Doña Berenguele, 12-8.º izquierda.

VENDEMOS y garantizamos seis meses, desde 5.000 pesetas varios 600-D, 850-E, 850 coupé, 124 L 127 1.430 familiar y berlina, 1.500 gas-oil y gasolina Renault 12 S R-5, R-8, 4-L Super Simca 1 200 especial, Simca 1 000 GL, M.G 1.300, Mini 1275 M.G 1.100, Mini 1000 Mini 850 Morris 1.100, Dodge GT 3.700, Citroen Break, Dyane 6, 2 CV, Land Rover.— Grandes facilidades Visítenos sin compromiso también sábados tarde Madrid, 40 y Alhóndiga número 2. Telf 207087

SE COMPRAN lunas de coche y camiones, servibles. Carretera Poza, Camino de los Andaluces, n.º 4

Colocaciones

GANE mucho dinero trabajando en casa Ambos sexos Cualquier edad Compruébelo informándose Escriban enviando sólo 6 pesetas en sellos Promociones Zirconn: Vía Augusta 105 Tarragona

AMPLIAMOS número de colaboradores Ganancias de 8.000 a 25.000 pesetas mensuales desde su propia casa No importa edad ni formación intelectual Visítenos o escriba enviando seis pesetas en sellos de Correos a «Labor Alba» Ref 47 Calle Enamorados 23 Barcelona—13

SE NECESITA chica fija San Lesmes 1 1.º

SE NECESITA chico 14 años para recados Impermeables «El Búfalo» Vitoria 5 Burgos (ROC 12.599)

GANANDO de 15 a 18.000 pesetas aprende a fabricar collares y otros artículos de bisutería Proveo material compro producción Para más información envíe sobre sellado con sus señas Apartado 2.315 Madrid

SE NECESITA chica fija. Avda Sanjurjo n.º 8-7.º derecha

SE NECESITA pinche de cocina, de 16 a 18 años. Hotel Avila (Registro O. C. 12.663).

SE NECESITA maquinista para Ebro. Transnista para Retro. Transno 205798 (ROC. 12.666).

TRACTORISTA se necesita para todo el año, casado, bien retribuído. Razón, Bar Peña, Trespaderne. Teléfono 49 (ROC. 12.661).

SE NECESITA chica. Reyes Católicos, Edificio Cisneros, 5.º B. Teléfono 222782.

SE NECESITA chica fija. Vitoria, 30, 5.º derecha. Telf. 206389.

NECESITO chica interna o externa, con informes, buen sueldo sabiendo obligación. Calle Vitoria, 109, 3.º Dcha.

NECESITO chica fija para poca familia. Llamar al 204127.

GANEN dinero hasta 30.000 pesetas mensuales trabajando en casa Exito garantizado al alcance de todos. Solicite información, incluyendo seis pesetas en sellos de Correos o visítenos. Labor Alba, Referencia 47. C/ Enamorados, 23. Barcelona (13)

TRABAJO facilísimo en casa. Grandes ganancias Incluya sobre franqueado con su domicilio. Apartado, 15 Oviedo.

SE NECESITA Srta. para la limpieza. Hotel Fernán González Teléfono 209441 (Registro O. C. 12.615).

NECESITO chaval de recados. Autoservicio Rojo. Clunia, n.º 6. Teléfono 223334 (Registro O. C. 12.678).

NECESITO muchacha fija, de 18 a 25 años, que sepa algo de cocina. Informes. Paseo de la Isla 10-7 C Telf 203476

NECESITO asistenta de 3 a 4. Vitoria, 46-10.º A

SE NECESITA chica de servicio, de ocho y treinta a 6 de la tarde con informes. Interesadas llamar al teléfono 207927

NECESITO asistenta mañanas. Paseo de la Isla n.º 9-8.º D.

MATRIMONIO con un niño, necesita chica con informes. San Lesmes 18, 6.º C.

SE NECESITA aprendiz de mostrador de 15 a 18 años. Razón, Mesón Rueda San Lorenzo (ROC. 12.677)

NECESITO chica fija, mayor 18 años o asistenta por horas. Paseo de la Isla 13 1.º.

NECESITO chica de 14-16 años. Vitoria, 115, 3.º E.

SE NECESITA guarda para ganado vacuno para finca provincia. Razón, Plaza del Rey San Fernando, número 4, 4 (Registro O. C. 12.685).

SE NECESITA señora para piso estudiantes. Calle Lavaderos, n.º 3 2.º A (Gamonal).

SE OFRECE promotor de ventas con experiencia. Informes esta Administración.

SEÑORITAS activas con espíritu de venta, necesita empresa nacional, para la venta diaria de sus productos en oferta especial garantizada, elevadas ganancias. Razón en esta Administración (Registro O. C. 12.682).

ESTADISTICA Clases de empresariales o de otra escuela. Teléfono 200391.

SEÑORAS para fregadero y limpieza precisa Cafetería Espolón. Oferta n.º 12.689.

SE OFRECE joven para trabajar en panadería, tiene experiencia. Escribir Amancio García. San Bruno, 5, 1.º (Burgos).

SE NECESITA chica para Santander Teléfono 204997

JEFE de personal con nociones de administración, necesita Empresa Servicios Auxiliares para Miranda de Ebro. Dirigirse teléfono 224217 de Burgos. Hora de oficina (Registro O. C. 12.694).

NECESITO palista. Hormigones García. Las Veguillas, s/n. (Registro O. C. 11.963).

NECESITO chica fija o asistenta. Presentarse calle Clunia, 15-4.º B.

NECESITO asistenta. Horario: 9 a 6. Imprescindible informes. Sueldo: 5.000-6.000. Reyes Católicos, 10, 5.º B.

SE NECESITA chica competente para Madrid. Vitoria, 64, 5.º derecha.

Compras y ventas

VENDO estanterías metálicas góndolas y expositores Vitoria 19 Teléfono 203837

COMPRO lana vieja Avenida del Cid Teléfono 223239

ARBOLES frutales Chopos canadienses Plantas de jardinería.— Viveros Aldonza Nájera (Logroño) Teléfono 360899 Necesitamos representantes

AZULEJOS blancos, color, serigrafía, desde 1,50 pesetas unidad. Personal especializado para su colocación Renueve ahora su cocina y baño Carretera Logroño, 19 Teléfono 221220

VENDO remolque buen uso. Telf. 227430.

SE VENDE paja buena, para tratar, Hospital de los Ciegos número 1-3.º.

SE VENDEN puertas con marco y otros enseres por renovación en vivienda. Telf. 224726.

OCASION vendo tronzadora «Cutin», de 10 C.V., disco de 400, dos cepilladoras combinadas, dos soldaduras eléctricas, dos taladros de correas. Santiago Llorente. Sasamón.

COMPRO colchones de lana y objetos usados. Paso a domicilio. Teléfono 200374.

VENDO 7.000 Kgs. de cebada para siembra Ibisa, para tratar con Gregoria Delgado. Pedrosa de Muñó.

VENDO piano, máquina de escribir, tocadiscos, verlos, casa de Samuel Aller. Quintanadueñas.

VENDO bicicleta paseo, plegable, B-H, como nueva. Telf. 227379.

SE VENDE cebada pallas, para siembra, también alfalfa Vera, empacada. Granja Olmedo. Villamayor de Treviño.

SE VENDEN chopos y palomina en Villorejo. Constancio López.

Enseñanzas

GRADUADO Escolar Ante las peticiones sólo se admite a quienes se hayan presentado en anteriores convocatorias o con algún estudio Teléfonos 207910 y 205266

DOY clases inglés, mañana y tarde. Calle Soria n.º 8-4.º C.

MATEMATICAS 4.º 5.º, 6.º Reválidas San Julián 3, 7.º derecha

PROFESORA matemáticas, física, química reválida E.G.B. Barrantes, 2-2.º.

GRADUADO escolar, 7,30 tarde Calle Vitoria, 137-10.º-2.ª.

PROFESORA licenciada da clases particulares, E.G.B. área social lenguas y Francés. Teléfono 205831, de 10 a 1.

MATEMATICAS, Física, Química. Teléfono 209535. De 3 a 5.

INGLES, profesora titulada da clases. Teléfono 206026

Fincas

VENTA de pisos y lonjas en Vía de Empalme Construcciones Serrano

VENDO piso nuevo tres habitaciones junto Reyes Católicos Teléfono 204678 Sólo tardes

VENTA de locales exentos Teléf 205803

VENDO o traspaso locales en zona céntrica Teléfono 223745

VENDO piso primero céntrico con calefacción y teléfono Llamar al 226332

SE VENDE piso céntrico Teléfono 201081

SE VENDE piso en Fernán González. Informes. Vitoria, 188, 9.º D

VENDO local céntrico posible adaptación entreplanta. 50 metros cuadrados. Información teléfono 220125

VENDO local, 110 metros cuadrados. Instalación completa, en calle Agapito Revilla, n.º 22 de Valladolid. Razón en Aranda de Duero. Teléfonos 502060-61.

SE VENDE piso en calle Vitoria, 58. Informes, teléfono 207649.

¡¡PISOS!! Estrenar, llave mano, 3 habitaciones, cocina, salón, baño. Facilidades 10 años. Informes: Final San Pedro San Felices, de 12 a 2 y de 5 a 6.

VENDO local 41 metros cuadrados, para oficina o apartamento, junto a puente San Pablo. Teléfono 223167.

SE VENDE piso en Gamonal. Informes, calle 3-34, n.º 6-3.º C, mañanas.

VENDO piso. Informes, Melchor Prieto, 9-1.º derecha.

EN MADRID vendo piso, tranquilo, puerta Metro, 5 habitaciones. 1.500.000. Telf. 224233.

VENDO piso calefacción central. Vitoria, 174-7.º A.

VENDO 2 pisos. Informes, tardes. Parque de las Avenidas, 3-9.º.

Ganados y aperos

TRACTOR John Deere 3130, con 850 horas, muy buen precio. Teléfono 232233 Logroño

VENDO tractores usados varias marcas Pedro Gómez García Carretera Arcos 27 Teléfono 202189

VENDO 70 ovejas emparejadas y 70 de ordeño. Antonio Calleja. Castrillo Matajudíos

VENDO tractor Ebro y sembradora 17 botas, Aranzábal remolque 6 toneladas. Ortega Castrillo de Murcia. Teléfono 1.

Pérdidas

PERDIDA pulsera perlas, 3 hilos, cierre oro. Teléfono 220668. Se gratificará.

Huéspedes

SE ADMITEN huéspedes, cómodas y económicas habitaciones Merced 6, 3.º

SE DA pensión completa o dormir chicos o chicas, con calefacción. Pozo Seco, 7-1.º derecha, junto a Catedral.

SE ALQUILA habitación con derecho a cocina, a matrimonio sólo o a señoritas Vitoria, 58-3.º izquierda.

CEDO habitaciones, sólo dormir, señoritas, calefacción central. Avenida General Vigón, portal 2 4.º F-2

SE OFRECE habitación, pupilo o dormir. Calle Halhóndiga, n.º 3, 6.º-22.

CEDO habitación señorita, dormir, céntrico, 223944.

DOY pensión completa y cama 115 pesetas, calefacción. Puebla, número 2-1.º.

SE DA pensión. Calle Vitoria, 164-4.º C. Teléfono 224648.

Muebles

ARAHUETES. Tapicería. San Isidro 13. Teléfono 207327

VENDO cama plaza y media, barata. San Francisco, D, portería.

Televisores

REPARAMOS al día televisores todas marcas. Tele-Orly Teléfono 200297

REPARACION televisores todas marcas. Servicio urgente domicilio Teléfonos 201986 204657

RADYTEL Reparaciones garantizadas televisores todas marcas Fernán González 40 Teléfono 200956

RADIO Caracas Reparación urgente televisores todas marcas a domicilio. Instalación y reparación de antenas, colectivas e individuales Servicio técnico Marconi Calzadas 18 Teléfono 221529

«ELBE» Televisión, lavadoras, Servicio técnico oficial a domicilio, Teléfono 220294.

Traspasos

SE TRASPASA local de carnicería, céntrico, propio para cualquier cosa. Arco del Pilar número 7. Informes. San Gil, n.º 11-2.º.

TRASPASO bar céntrico, baja renta, facilidades. Informes teléfono 209643.

SE TRASPASA o vende alimentación en buenas condiciones por no poderla atender 226630 ó 226933

TRASPASO gran local comercial, junto Plaza Mayor. Teléfono 201964.

Varios

LIMPIEZAS y Pulimentos Rogelio Fernández Limpieza general pisos centros oficiales, etc Pulido abrillantado de terrazos parquets, etc Apartado 308. Burgos Central León, avenida de Madrid 66 teléfono 216099

FUNERARIA San José. Traslados Entierros. Avenida del Cid 83 Teléfono 209452

STYLOS Trabajos de imprenta entregado sen 24 horas Junto Capitanía Teléfono 209629

STYLOS Librería fotocopias desde 50 céntimos Junto Capitanía Teléfono 209629

VIVEROS Gallo.— Frutales, rosales Venta en Covarrubias Teléf 24.

PISOS. Acuchillados, barnizados. «Limpiezas Pulidor» Lain Calvo 7. Teléfono 203699

FOTOGRABADOS Confección rápida TALLERES GRAFICOS «Diario de Burgos» Precios ventajosos. Calle San Pedro Cardeña, 34 teléfono 207358 y «Papelería Tagra» Vitoria 13, teléfono 202852

Nuestros teléfonos:

Admón 207148-49

Redacción 201280

TALLERES GRAFICOS «Diario de Burgos»

TRADICIONALES REBAJAS

FIN DE TEMPORADA

DEL 1 AL 5 DE FEBRERO

en nuestro establecimiento de

RAFAEL PEDROSA

PALOMA, 35

Mentís a una información francesa de que la CIA «observa» a la ETA en Guipúzcoa

Se dice que la organización terrorista prepara otra campaña de atentados y atracos

Bilbao (Logos). — No se descarta la posibilidad de que el servicio de inteligencia norteamericano «CIA— haya situado observadores en el País Vasco, principalmente en el lado francés, para conocer algunos recientes y futuros movimientos de la organización terrorista «Eta» y su tráfico de armas», han declarado a la agencia Logos en fuentes competentes.

«El procedimiento que se señala en un artículo del periódico francés «France Soir» de que la CIA sitúa observadores en puntos estratégicos, es el habitual en dicha organización americana, aunque tal supuesto no ha sido comprobado hasta el momento. Sin embargo —añaden las mismas fuentes—, las autoridades españolas han iniciado una investigación en torno a tal supuesto»

El diario parisiense señala que «en el interior del país vasco español, algunas naciones, inquietas por el recrudecimiento del tráfico de armas, habrían instalado «puestos de observación». Y el periódico da como uno de los lugares en los que pueden existir agentes de la CIA, la Universidad de Oñate, que da puestos a estudiantes americanos de origen vasco. La información de «France Soik» en la que aparecen estos datos, se publicó bajo el título: «Se intensifica el tráfico de armas con España».

Por otra parte, y según ha trascendido recientemente, la furgoneta cargada de armas y munición (39 metralletas) que transportaba por carretera francesa un individuo vasco-español, procedente al parecer de Bélgica, debía ser entregada a la Facción «los políticos» de Eta-V asamblea. En esta Facción se encuadra ahora el activista Mugica Orregui, expulsado del grupo «Los milis» en el que se hallan los más extremistas y presuntamente responsables del atentado a la cafetería «Rolando»: Aya Zulaíca, Pagoaga Gallastegui, Benaran Ordeñana, Pérez Revilla y «Ondarru», entre otros

Los observadores políticos señalan que el «frente político» de Eta-V asamblea pudiera estar preparándose para una intensa acción armada de atentados, atracos y algún secuestro.

MALESTAR EN GUIPUZCOA POR LA NOTICIA DE «FRANCE-SOIR»

San Sebastián (Cifra). — Ha causado profundo malestar en la localidad guipuzcoana de Oñate una noticia publicada en el periódico de París «France-Soir», según la cual en la Universidad de Oñate se albergaban desde hace meses agentes de la CIA, encargados de seguir la evolución en el país vasco, informa hoy el «Diario Vasco».

Según señala el diario donostiarra, el autor de la noticia, Roger Colombani, no ha estado en Oñate, donde se vienen celebrando desde hace varios años cursos para alumnos americanos.

Los responsables del mencionado curso no han querido hacer manifestaciones sobre el contenido de la información de «France Soir», y en Oñate, donde se ve con simpatía la presencia de los jóvenes americanos, muchos de ellos descendientes de pastores vascos, se estiman como una fantasía las afirmaciones del diario francés.

AGRESION A UN POLICIA ARMADA

Barcelona Logos). — Don Eloy Carrera Pena, Policía armado adscrito a la IV circunscripción, sorprendió en los pasillos de la estación del «metro» de Santa Eulalia, a unos cinco o seis individuos jóvenes que repartían propaganda de matiz subversivo y al intentar detenerlos, éstos le atacaron con navajas y barras de hierro, dándose rápidamente a la fuga.

A causa de la agresión el policía armado sufre lesiones de pronóstico grave, al resultar herido por arma blanca en diferentes partes del cuerpo y brazos. Fue asistido de primera intención en el Hospital de la Cruz Roja de Hospitalet, ingresando posteriormente en el hospital militar. La Policía practica intensas gestiones para la identificación de los agresores.

DETIENEN A UN PELIGROSO ATRACADOR

Barcelona (Logos). — Por los inspectores del IV Grupo y del Especial contra atracos de la Brigada de Investigación Criminal de esta ciudad, prosiguiendo con las investigaciones derivadas de la comisión de los últimos atracos efectuados recientemente, han conseguido la localización y detención del peligroso delincuente Mario Pujadas Pujadas, alias «El Majara», autor de robos a mano armada y otros hechos delictivos.

La detención se llevó a cabo en la barriada de San Cosme en la vecina localidad de El Prat de Llobregat, en operación conjunta de los inspectores integrantes de ambos grupos, dada la manifiesta y conocida peligrosidad de este atracador que desde hacía unos dos años. se encontraba huido y cambiaba constantemente de residencia y domicilio.

Las intensas investigaciones policiales permitieron averiguar su actual paradero y preparar con total garantía de éxito su detención, en evitación de cualquier suceso imprevisto que pudiera originar el peligroso delincuente en su intento de huida a la acción policial.

Una vez conseguida su detención y en las dependencias de la B.I.C., manifestó a los inspectores de Policía, su participación en unión de otros individuos ya detenidos, en los siguientes robos a mano armada:

Atraco a la Caja de Ahorros de Sabadell, en Polinya (Barcelona), apoderándose de un total de 451.000 pesetas.

Atraco en la Caja de Ahorros de Sabadell, en Montcada y en Reixach, apoderándose de un total de 126.500 pesetas

Atraco en Caja de Ahorros Layetana de Santa Coloma de Gramanet, apoderándose de un total de 125.000 pesetas de la entidad y de 100.000 pesetas de un cliente que las llevaba para ingresarlas en su cuenta corriente.

Atraco en Caja de Pensiones para la Vejez y Ahorro, sucursal sita en Grupo de La Paz, apoderándose en principio, de 220.000 pesetas, de las que sólo pudo llevarse 80.000 pesetas tras un tiroteo sostenido con el vigilante de la entidad bancaria.

Atraco en taller de joyería «Arriazu», sita en calle Juan Guell, número 230, apoderándose de alhajas valoradas en un millón trescientas mil pesetas.

En el momento de la detención, se le ocuparon diversos útiles y herramientas que manifestó pensaba utilizar próximamente en la comisión de hechos delictivos que ya tenía preparados.

ATENTADO CONTRA UNA LIBRERIA

Zaragoza (Logos). — Esta madrugada se ha registrado un atentado contra la librería «Pórtico» de Zaragoza, en la plaza de San Francisco, junto a la Ciudad Universitaria. Unos desconocidos arrojaron sobre el escaparate del establecimiento dos bombas incendiarias, una de las cuales llegó a producir desperfectos en el interior del local. Por fortuna, el incendio provocado por los explosivos se extinguió rápidamente, lo que impidió que las llamas prendiera en las estanterías interiores repletas de libros.

El pasado mes de Octubre el propietario de la librería, señor Alcrudo, recibió por correo una amenaza anónima referente a otro establecimiento de librería que también posee en la calle de Costa. Aquella nota estaba firmada por las denominadas «milicias de acción popular» y en ella se conminaba a retirar de los escaparates «toda la basura marxista».

No se han impuesto sanciones en la Universidad Laboral de Gijón

Madrid (Cifra). — Ninguna sanción ha sido impuesta hasta ahora en la Universidad Laboral de Gijón en la que los alumnos, en su mayoria internos, han sido enviados a sus domicilios paternos al ser suspendidas temporalmente las clases ante la negativa de parte de los alumnos de incorporarse a las actividades académicas normales, según la nota aclaratoria facilitada por la Oficina de Prensa del Ministerio del Trabajo

Por otra parte, la nota afirma que los incidentes habidos en la Universidad Laboral de La Coruña no han tenido ningún cariz político.

El texto de la nota del Ministerio del Trabajo, con las aclaraciones procedentes de los servicios correspondientes es el siguiente:

"Los acontecimientos de la Universidad Laboral de La Coruña no han tenido otro alcance que el de reyertas juveniles entre alumnos de la Universidad y muchachos del pueblo próximo a ella sin cariz político alguno.

"En la Universidad Laboral de Gijón no se ha impuesto hasta el presente sanción alguna; únicamente ante la creciente confusión estudiantil de la zona especialmente en alumnos de COU y de la Escuela Universitaria de Estudios Empresariales y la actitud de dicho alumnado de no incorporarse a las actividades académicas normales éstas se han suspendido y dado que la casi totalidad de los alumnos son internos han sido enviados a sus domicilios familiares.

"A tal fin la autoridad académica se ha dirigido a los padres explicando los motivos y el alcance de la medida y ha organizado los correspondientes viajes y servicios para todos aquellos alumnos que no manifestaron su deseo de emplear otros medios para llegar al domicilio paterno.

"Se insiste en que la suspensión temporal de las actividades académicas no implica una sanción que por otro lado en el régimen de las Universidades Laborales nunca se impone, si tuviese la gravedad establecida, sin la instrucción del oportuno expediente previa audiencia del interesado y utilización de todas las garantías y recursos jurídicos en favor de éste"

PARO DE NO DOCENTES EN LA UNIVERSIDAD DE BARCELONA

Barcelona (Logos). — El personal no docente de la Universidad de Barcelona prosigue en su actitud de intermitente paro laboral (tres horas por la mañana y dos por la tarde), ese tiempo lo emplean para reunirse en asamblea en las escalinatas del Rectorado. Su última decisión fue la de que se desplazasen a Madrid cuatro representantes para exponer directamente su problemática a las autoridades del Ministerio de Educación y Ciencia. Seguramente esta entrevista se producirá a principios de la semana próxima

Por otro lado, hoy tiene lugar el informe del gerente de la Universidad, señor Bermejo, ante la dirección del personal del Ministerio sobre la cuestión del P. D. N. En este sentido, el personal no docente ha decidido enviar un telegrama a dicho organismo expresando su desconfianza ante dicho informe. Asimismo, en el día de ayer algunos miembros del P. N. D. acudieron a las aulas de algunas Facultades para exponer a los estudiantes su problemática situación laboral.

PIDEN LA DIMISION DEL RECTOR DE LA UNIVERSIDAD DE VALLADOLID

Valladolid (Logos). Los profesores no numerarios de las Facultades de Ciencias, Filosofía y Letras (de Derecho, de la Universidad de Valladolid, han entregado esta mañana un escrito al rector en el que tras criticar la entrada de las fuerzas del orden público en la Universidad piden el reconocimiento del derecho de reunión a los universitarios. [illegible] asimismo la dimisión de la máxima autoridad académica y que se arbitren los medios necesarios que afectan a la necesarios para resolver los problemas que afectan a a Universidad.

Por su parte, el Patronato de la Universidad se ha reunido esta mañana y ha hecho pública una nota en la que condena la agresión de que ha sido objeto la primera autoridad de la Universidad. También señala que el Patronato se dispone a recoger los datos precisos para poder dar una amplia explicación a la sociedad de la situación en la Universidad.

Firestone está ahí...

En las minas de Río Tinto, moviendo millones de toneladas de mineral de cobre.

TRES MIL AÑOS DE MINERIA

Los trabajos mineros en esta zona, una de las más ricas del mundo en producción de cobre, cuentan con más de tres mil años de historia. Los fenicios, griegos y romanos realizaron en Río Tinto una formidable obra minera.

El exponente mejor de la cantidad de oro, plata y cobre extraída por estos pioneros de la minería se halla en los veinte millones de Tm. de escoria que nos han "legado"

EXPLOTACION RACIONAL

Los modernos métodos de explotación se inician en Río Tinto hace tan sólo cien años, con los ingleses, que obtenían de la pirita azufre y cobre. Hoy, las minas de Río Tinto son fundamentalmente explotadas por dos grandes empresas españolas: Unión Explosivos Río Tinto, S. A., y Río Tinto Patiño, S. A., que han incorporado a la tarea minera los más recientes logros de la actual tecnología. Mientras que los fenicios, griegos y romanos necesitaban un 5 por 100 de riqueza en el mineral para que su trabajo resultara rentable, hoy, gracias a los avances de la técnica, son rentables minerales con una riqueza del 0,7-0,8 por 100.

A "CIELO ABIERTO"

La minería "a cielo abierto", como la realizada en los dos inmensos "embudos" de Corta Atalaya y Cerro Colorado, además de brindar condiciones de trabajo incomparablemente más humanas, permite un altísimo grado de mecanización. Potentes equipos móviles montados sobre gigantescas ruedas FIRESTONE, perforadoras rotativas, excavadoras, palas cargadoras con "cucharadas" de 12 toneladas, volquetes de 35 toneladas, tractores, motoniveladoras, camiones de riego... hacen que el hombre pueda realizar, lejos del esfuerzo de sus antecesores, en muy pocas horas, un trabajo que para los fenicios hubiera supuesto meses o años. De hecho, el trabajo realizado con la ayuda de estos poderosos medios mecánicos equivale a 300 Tm. por hombre y día.

"MOVER" EL MINERAL

Es necesario remover miles y miles de toneladas diarias de mineral y de estéril para recoger cada año el fruto de una de las mejores producciones mineras del mundo: 25.000 Tm. de cobre, 3 Tm. de oro, 30 Tm. de plata, 750.000 Tm. de pirita....Y hay que hacerlo a través de rampas inclinadas hoyos profundos, pedregales y senderos difíciles en extremo.

Lo hacen, día a día, los poderosos neumáticos FIRESTONE, echándose sobre sus "hombros de caucho" una carga (20 millones de Tm. anuales de mineral y estéril) que durante siglos hizo encorvar las espaldas de Fenicios, Griegos y Romanos...

Firestone

Las minas de Río Tinto se sitúan a unos 90 km. al noroeste de Sevilla y 75 km. al norte del puerto de Huelva, en las estribaciones de la sierra de Aracena, que forma el flanco suroeste de Sierra Morena.

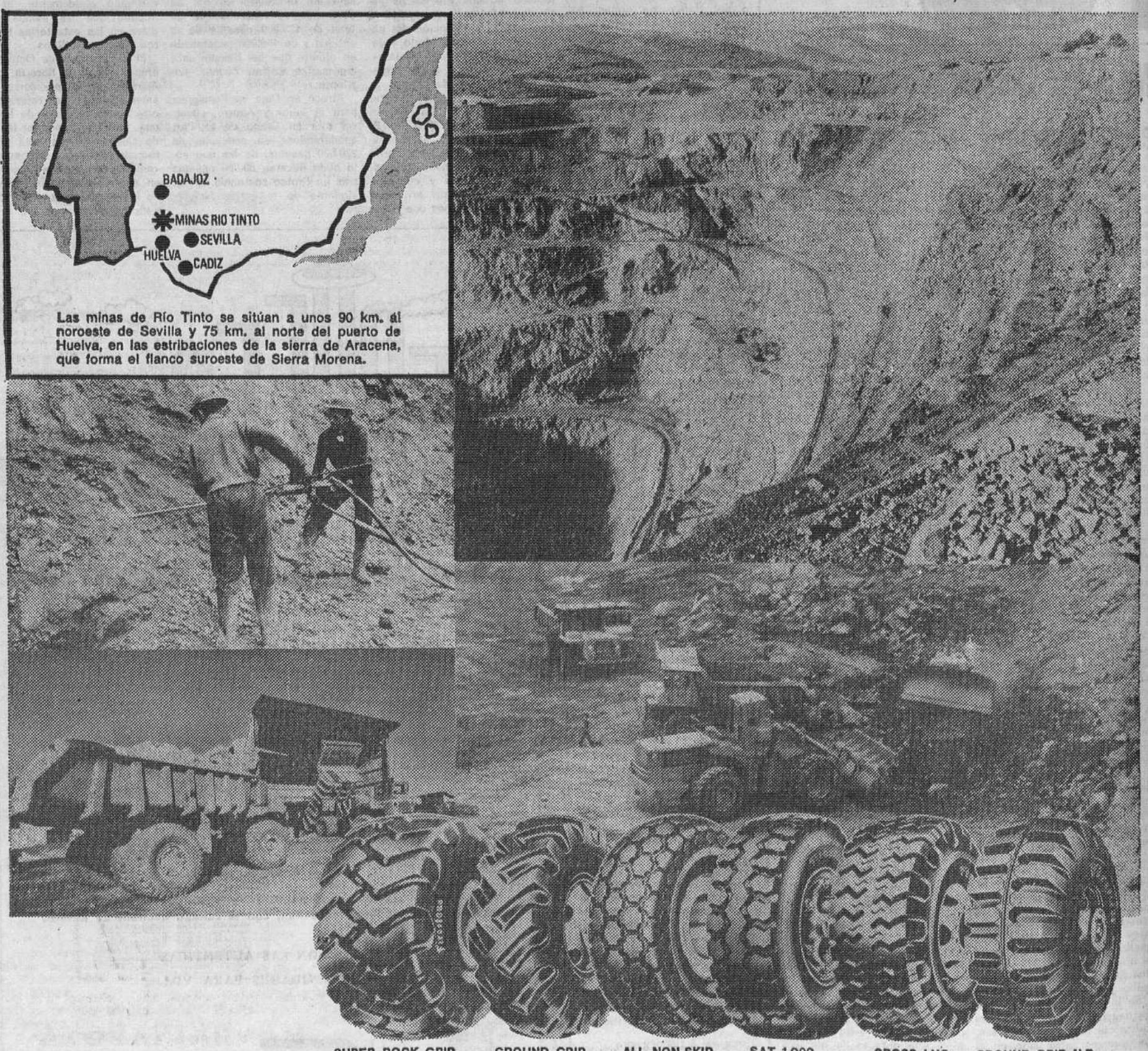

Firestone está ahí... donde España construye su progreso

HOY, BURGOS - TENERIFE, EN «EL PLANTIO»

Con este partido se inicia una especie de "mes loco" para el conjunto burgalés

Los canarios -muy madrugadores- vienen a la busca lógica de algún punto, que alivie su cuenta negativa

Aguilera ha quedado descartado a causa de su lesión y constituyen incógnita Juanito, Garrido y Ferrero

Se inicia hoy, en «El Plantío» la segunda vuelta —el primer partido correspondiente a esta fase se jugó en Valladolid— y con ella entramos dentro de la vorágine de una especia de «mes loco» para el Burgos, que va a tener que disputar cuatro partidos en su terreno. Se empieza hoy con el Tenerife, se continúa al domingo siguiente con el Huelva, se sigue el miércoles de esa semana —día 12— con el Murcia, en la Copa, para cerrar con la visita del Barcelona Atlético. No puede negarse que «febrerillo» es mes corto; pero futbolísticamente hablando, va a resultar especialmente intenso para los burgaleses.

Pero no es cosa de remontarnos al examen y consideración de los partidos que quedan un poco alejados Interesa concentrar toda la atención en el que corresponde librar esta tarde, ante un Tenerife recuperado y temible, pues no hay que olvidar que está en posesión prácticamente del mismo cuadro que en la temporada anterior rozó el ascenso ¿Qué ha pasado, pues, en torno a este equipo? Es una de esas cosas o situaciones inexplicables que el fútbol depara, de vez en cuando. Los canarios no empezaron bien, vieron su moral cuarteada y en ese declinar, se han visto un poco abrumados por una copiosa cuenta negativa; pero una vez recuperado su espíritu y ritmo, es conjunto temible y con el que hay que contar. Como últimos y más recientes aldabonazos de su fuerza y posibilidades, están los diez goles que han logrado en el curso de sus dos partidos disputados el pasado domingo frente al Córdoba y el miércoles, ante el Basconia, en la Copa.

Es evidente que el Tenerife ha variado el rumbo. Negrillo ha sabido imbuir a sus hombres ese sentido alegre, optimista y a la vez inconformista que constituye su propio estilo. Ayer, en las declaraciones que nos hizo, asistidas de un gran cariño hacia Burgos y el Burgos, tampoco dejó de manifestar lo que constituye su gran deber deportivo y profesional: el Tenerife viene con «todas las de la ley» a buscar algo positivo y descargar parte de ese lastre de cinco puntos negativos que actualmente arrastra.

Ayer, por la mañana, el Tenerife entrenó en «El Plantío», fuera del terreno. Fueron unos ejercicios suaves, a fin de mantener la forma. Hubo algunos curiosos que siguieron las evoluciones de los jugadores tinerfeños, llamando especialmente la atención los dos Gilbertos y el uruguayo Ferreira, el exterior que el pasado domingo se destapó haciéndole nada menos que tres goles al Córdoba.

Por cierto que que Ferreira, después de ese gran éxito, ha hecho unas declaraciones en las que ha manifestado lo siguiente:

«El Tenerife no puede pasar agobios al final, porque la plantilla con que cuenta es similar a la de los equipos que mandan en la clasificación. A falta de dieciocho jornadas del torneo, yo me atrevo a asegurar que no sólo no perderemos la categoría, sino que posiblemente, no tendremos que jugar siquiera la promoción».

EL BURGOS, A «LA BRUJULA»

El Burgos también entrenó ayer suavemente. La principal preocupación de Naya es observar la evolución de los hombres que tiene «tocados» y que constituyen incógnita. Ya es sabido que a los Juanito, Garrido y Ferrero, se unió el viernes Aguilera, a consecuencia de un golpe sufrido en el curso del «partidillo» de entrenamiento.

Ante tal número de dudas, el técnico burgalés se ha visto en la necesidad de llevar a «La Brújula» a un total de diecisiete jugadores, en previsión de que tenga que efectuar diversos cambios. Por su parte, pretende apurar todas las posibilidades para recuperar efectivos y en ese lógico deseo, es posible que la última prueba se haga hoy mismo, horas antes de iniciarse el encuentro.

Aguilera es el que ha quedado ya definitivamente descartado, pues no se ha reducido la inflamación que presentaba su rodilla. Sobre Juanito, Garrido y Ferrero, Naya espera a efectuar hoy algunas pruebas para comprobar su estado. Nosotros les hemos puesto en el recuadro de alineaciones, ya que caso de encontrarse en condiciones jugarán; pero todavía no se sabe si podrá contarse con ellos. Caso de que no sea posible, se cuenta con Viteri, Navarro, Soroa y Pocholo, para hacer las combinaciones precisas y que el partido aconseje.

En fin, esperemos que el panorama se aclare, porque hay que mentalizarse que en el Tenerife el Burgos puede encontrar —y sin duda encontrará— un rival mucho más peligroso que lo que su clasificación actual indica. Esto conviene tenerlo muy presente y por anticipado, a fin de evitar cualquier sorpresa.

ARQUERO

BURGOS

Fernández Manzanedo

Gómez Raúl Vallejo

Valdés Sistiaga

Juanito Garrido Machicha Ferrero Juanjo

◆

Gilberto I Medina Mauro Salvador Ferreira

José Miguel o Molina Pepito

Lolo Eduardo o Redondo Estévez

Domínguez

TENERIFE

Campo: "El Plantío".
Hora: 4,30 tarde.
Arbitro: Bobé Frías (aragonés).

BURGOS Y TENERIFE ENTRENARON AYER EN «EL PLANTIO»

Naya aún no ha decidido la alineación que opondrá al equipo tinerfeño

«Nuestro rival de hoy vendrá a vender cara su derrota pero nosotros saldremos a ganar», declara Naya

En la mañana de ayer, Naya sometió a sus jugadores a una breve sesión de entrenamiento. Luego, actuarían los tinerfeños a las órdenes de José María Negrillo. Ambos entrenamientos fueron muy breves y en ningún momento se forzó la marcha. Y los dos técnicos tienen sus duda.

Eran las seis de la tarde, cuando nos pusimos al habla con el "míster" del Burgos.

—¡Hola "míster"! Podemos dialogar y hacer preguntas importantes?

—No empecemos que estoy tranquilo.

—Bueno entonces dígame los que jugarán.

—No lo sé. Tengo dudas y haré varias pruebas. Garrido, Ferrero y Juanito tienen molestias y sio no pueden jugar cuento con: Pocholo, Soroa y Viteri.

—¿Alguna novedad de última hora?

—Pues que Aguilera ya está descartado y no está en la concentración.

—¿Quién ocupará su demarcación?

—Posiblemente, Raúl.

—Oiga, "míster" ¿pasa algo en el Burgos?

—Pasa todo lo contrario.

—¿Qué sabe de Negrillo?

—Es un gran entrenador.

—¡Vaya piropo!

—No, simplemente he dicho lo que pienso de Negrillo.

—¿Se acuerda de "Zorrilla"?

Levanta el tono de la voz y añade,

—¿Qué ocurrió? Lo tengo olvidado.

Y a renglón seguido, apunta:

—Sólo sé que el Valladolid está apeado de la Copa.

—¿Qué impresiones tiene del Tenerife?

—Ha resurgido y vendrá al "Plantío" a vender cara su derrota. Espero que continúe su resurgir el próximo domingo.

—¿Pesimista de cara al partido?

—Todo lo contrario.

—¿Y preocupado?

—Estoy feliz porque mis jugadores están preparados para jugar partidos durante toda la semana. Son profesionales y conscientes d su responsabilidad como tales.

—¿Cuáles son las aspiraciones o posibilidades de su equipo en el partido de esta tarde?

—Procuraremos no defraudar y jugaremos al fútbol. Después veremos lo que pasa.

—¿Jugará Manzanedo?

—Al momento coge la pregunta y empieza a quitar "hierro".

—Va a jugar Fernández Manzanedo.

—¿Empieza un apretado programa?

—Pues sí. Espero que el mes de Febrero sea nuestro mes en la Liga y Copa. Calla unos instantes para después continuar así:

—Confío en el apoyo de la afición para el partido ante el Tenerife.

—¿Complicará la vida el Tenerife al Burgos?

—Ya le he dicho que mi equipo está preparado e intentaremos sumar los dos puntos para no perder los primeros puestos

—Un pronóstico?

—Saldremos a ganar.

La derrota en Valladolid ha dejado un mal sabor de boca. Fue un borrón que esta tarde, a partir de las cuatro y media, habrá que borrar. Esperemos que todo empiece de nuevo con el signo de la brillantez. Pero en el concierto del balón unos vencen y otros pierden. ¿A quién tocará esta tarde?

Y es q uleas derrotas inesperadas, normalmente acostumbran a tener comentarios durante los días siguientes. Y una vez más el ambiente estará al rojo vivo y la afición está incondicionalmente al lado de su equipo.

Por eso, y por el rival de turno, todo hace prever que el partido va a ser muy emocionante. Las promesas hay que cumplirlas. La solución la tienen los jugadores en sus botas. Un encuentro que inquieta y a lo mejor salta la "liebre". El partido espera en el umbral del presente ara asar a ser mero recuerdo.

LOPEZ OCHOA

Gestiones para formar nueva directiva

En la semana próxima se espera conocer la resolución federativa

Ayer tarde llegó a nuestra ciudad el presidente del Burgos, Sr. Martínez Laredo. Por nuestra parte, tratamos de ponernos en contacto con él; pero no nos fue posible localizarle en el Club, ni en el hotel donde se hospeda.

Según nuestras noticias, captadas de manera particular, la jornada la dedicó el presidente a perfilar la directiva que tiene el propósito de formar y de proponer a la asamblea de compromisarios anunciada para el día 7 del actual, pues como es bien sabido, uno de los puntos incluídos en el orden del día es el correspondiente a la designación de nuevos directivos, en diversos puestos que se encuentran vacantes desde el día 28 de Diciembre último.

Las gestiones se mantienen con diversos aficionados caracterizados del fútbol burgalés. No obstante, aún queda por conocerse la resolución federativa al recurso presentado por los anteriores cesadas y este es un punto vital para cualquier resolución posterior a adoptar.

Ayer sábado fue día inactivo en la Federación y el viernes por la noche todavía no había tenido entrada en la Oeste el expediente que va a serle remitido desde Madrid. Sin embargo, parece ser que para el lunes o martes próximos esperaban tener todo en orden y en disposición de emitir el correspondiente fallo por parte del Comité jurídico, ya que se quiere aparte de que ello es necesario— que este asunto del cese y correspondiente recurso, quede sustanciado antes de la fecha señalada para la asamblea general extraordinaria.

ARQUERO

OPOSICIONES

● CORREOS: Próxima convocatoria preparación por Jefes del Cuerpo

ACADEMIA CENTRO

● ADMINISTRACION DE JUSTICIA: Preparación completa por técnicos del Cuerpo

ACADEMIA CENTRO

AMBAS PREPARACIONES DARAN COMIENZO EL DIA 3 DE FEBRERO

SUMINISTROS

KAES

Avenida General Vigón, s/n. Teléfono 22 30 10
Disponemos en existencia:

MANDRINADORA

JUARISTI

● 90 m/ms. caña ● Cono Morse número 5
● Potencia 10 HP. ● Peso 8.500 Kgs.

COMO NUEVA

Según Kubala, Capón y Roberto Martínez no están aún descartados

Iribar es el jugador más veterano y de más peso

Mi récord -dice el guardameta- constituye una gran satisfacción, pero para nada ha de variar mi personalidad

Valencia (Alfil). — A última hora de la mañana el seleccionador nacional de fútbol, Ladislao Kubala, decidió que esta tarde no se efectuara el entrenamiento previsto en el campo del Levante.

Tras la sesión matinal, en el campo de golf de «El Saler», Kubala declaró a «Alfil».

—No es que variemos los planes, tenemos siempre dispuestos los tres campos, el de golf, el de Benimar y el del Levante, y en cada momento se hace lo más oportuno. Todo va bien por ahora, y se hacen las cosas según el estado de los hombres. Esta tarde he creído más conveniente dedicarla a masajes, charla, estudio, etc.

—¿Y mañana?

—En principio, tengo pensado entrenar por la mañana y por la tarde. Saldremos de aquí sobre las diez; ya veremos...

Indudablemente, Kubala tiene previsto «sacar» mañana a los muchachos de la concentración, ya que se espera una gran afluencia de admiradores; pero, para evitar estas aglomeraciones de día de fiesta, prefiere no adelantar nada sobre el lugar donde se dirigirán.

Respecto a las posibilidades de Capón y Roberto Martínez, el seleccionador dijo:

—He hablado por teléfono con ellos, y todavía no tienen el alta del médico. Pero no hay nada decidido, ni están definitivamente descartados. Esta tarde he de hablar con el doctor Delgado, de la Federación, y él se pondrá al habla con los médicos de los clubs, para cambiar impresiones.

Por su parte, la Redacción de «Alfil» ha confeccionado los siguientes datos de la selección. Los dieciséis seleccionados pesan más de una tonelada; concretamente 1.214 kilos, siendo el jugador de mayor número de kilos Iribar con 84, y el más ligero, Claramunt con 66.

También Claramunt es el más bajito 1,66 y el más alto Migueli 1,85, seguido de Iribar con 1,84.

También el portero bilbaíno es el de mayor edad, 31, seguido de Gárate y Deusto con 30. Así pues, la edad media de los jugadores es de 26,3 años, la estatura 1,79 y el peso medio 75,8 kilos.

En cuanto al horóscopo, hay cuatro que pertenecen a «Libra», y son Benito, Migueli, Megido y Claramunt, para quienes esta semana se pronostica buena salud. También son cuatro los del signo de «Virgo», Sol, Asensi, Quini y Gárate; el horóscopo apunta salud regular. También se vaticina buena salud para los tres que nacieron bajo el signo de «Capricornio»: Deusto, Rexach y Costas. Dos pertenecen a «Piscis»: Iribar e Iruréta, que disfrutarán buena salud, lo mismo que los dos de «Acuario», Villar y Rojo. Finalmente, hay un jugador que pertenece a «Géminis», Camacho, para él, el horóscopo de estos siete días apunta «salud regular».

JORNADA DE LA TARDE

Valencia (Alfil). — A las seis de esta tarde, los dieciséis seleccionados españoles con Kubala, partieron del parador nacional de turismo «Luis Vives», en dirección a Valencia, para asistir a una sesión de cine.

Tras el almuerzo y una ligera siesta, los seleccionados fueron sometidos a una sesión de masaje y a una charla con el preparador, y, tras la merienda, han salido hacia el cine.

DECLARACIONES DE IRIBAR

Valencia (Alfil). — «A partir del día 5, seré, como hasta ahora, un jugador de fútbol más», declaró José Angel Iribar, portero de la selección nacional de fútbol, que el próximo miércoles, en el partido España-Escocia, en el estadio «Luis Casanova», superará la marca de 46 partidos internacionales, marca que ostenta él mismo, junto a otro portero legendario, Ricardo Zamora.

«Es una gran satisfacción —continuó diciendo Iribar—, pero para nada debe variar la personalidad de un futbolista. No hay que darle más importancia de la que tiene».

Explicó Iribar cómo guardaría la camiseta del «liderazgo» ya que la anterior, la del partido en Glasgow, que le igualó a Zamora, aunque la conserva todavía, tiene que entregársela como recuerdo a éste, su maestro.

Iribar sigue hablando de su admiración por dos porteros tradicionales: el citado Ricardo Zamora y Carmelo.

En torno al partido del miércoles, Iribar se mostró optimista.

DAVID HAY, BAJA EN EL ESPAÑA - ESCOCIA

Leicester (Inglaterra) (Alfil). — El delantero del Chelsea y de la selección escocesa David Hay no podrá jugar el próximo día 5 en Valencia en la selección escocesa contra España, por haber padecido hoy un fuerte desgarro muscular.

El «mánager» del Chelsea, Ron Stuart, manifestó después del partido que había tenido que ordenar la retirada de David Hay, debido a que cojeaba visiblemente por efecto de una lesión que el médico del equipo calificó como «fuerte desgarro muscular».

Se le ha comunicado esta baja al seleccionador escocés Willie Ormond, dudándose, incluso, que David Hay haga el viaje a España con sus compañeros de selección.

La baja de Hay es importante, pues por su actual forma es el delantero más incisivo de la selección escocesa.

Primera Regional Preferente

HOY, SAN JUAN MARVI - PONFERRADINA EN EL CAMPO DE LA EMPRESA «PLASTIMETAL»

El Burgos Promesas jugará en Cuéllar

A las doce de la mañana dará comienzo el partido a disputar por el San Juan Marvi y la Ponferradina. Partido que como hemos venido anunciando en días precedentes se jugará en el campo de fútbol de la empresa "Plastimetal", cuya dirección ha tenido la gentileza de prestarle esta valiosa colaboración al club sanjuanista y al propio deporte burgalés. Le dirigirá el árbitro palentino Miguel Bercianos, juez neutral que ha sido solicitado en esta ocasión por el equipo leonés, que forma parte del grupo de destacados, razón por la que muy justamente entrará en sus cálculos el puntuar en esta salida, basándose tanto en su propio poderío como en la marcha y situación de los sanjuanistas, de los que nosotros tenemos que pensar de otra manera, en cierto modo, por las circunstancias que han concurrido para llegar a esa situación.

En lo que va del torneo, el San Juan Marvi nos tenía acostumbrados a verle ganar casi siempre en casa, donde solamente le vimos empatar con el Cuéllar (0-0), y perder con la Cultural Leonesa (0-1) y más recientemente con el Burgos Promesas (1-2). Esperamos por tanto que, pese a la categoría del visitante de turno, el cuadro local vuelva al buen camino y nos obsequie con otra victoria.

Andújar nos anticipó ayer la siguiente formación inicial: Bonachía; Marcos, José Luis, Barrios, Alejandro; Orduña, Sevilla, Mijangos, Varona, Temiño y Petete o De la Granja.

En el banquillo estarán a disposición del entrenador, para posibles cambios, además de Petete a De la Granja, Calvo, Kiko y Rodríguez.

Lo dicho, esperemos que se produzca el triunfo sanjuanista. Para ello, no estará de más que todos los aficionados se den cita en Plastimetal y animen con entusiasmo.

REAPARICION DE TERRADILLOS EN EL BURGOS PROMESAS

Como era de prever, una vez cumplida por Terradillos la sanción de un partido que le fue impuesta por acumulación de tarjetas blancas, Solana le ha reincorporado al equipo, del que queda ausente, al menos en principio Ibáñez, cuya demarcación ocupará, una vez más, López. El resto de la formación, será la misma que se enfrentó el pasado jueves al San Juan Marvi en El Plantío, con resultado positivo. Así pues, jugarán de salida. Llorente; Peña, Cipri, López; Terradillos, Tajadura; Carro, Requejo, Renuncio, Del Moral y Salas.

En calidad de suplentes ocuparán el banquillo, Casas, Andrés, Portugal y Robredo.

Como es sabido, el cuadro burgalesista viaja hoy a Cuéllar, donde se enfrentará al equipo titular, teniendo prevista la salida para las diez de la mañana.

En Cuéllar empató el Zamora, en la primera jornada, pero después, han ido perdiendo sistemáticamente ante él, cuantos equipos han actuado en su feudo. No queremos con esto ensombrecer el panorama, pero sí solicitar de los jugadores del Burgos que traten de hacer un partido más completo que frente al San Juan Marvi, en el que su rendimiento bajó notablemente durante buena parte del segundo tiempo. Habrá que luchar de firme y a ser posible por igual para hacerse acreedores a la victoria y a seguir manteniendo el liderato.

VICTOR MANUEL

DODGE DART-3700 GT

DOS AÑOS, SEMINUEVO

SE VENDE

Interesados, llamar a los teléfonos 227767 y 220047

Piden la paralización de las obras del campo sevillano Sánchez Pizjuán

Lo solicita el Colegio de Arquitectos

Sevilla (Alfil). — El Colegio Oficial de Arquitectos de Andalucía Occidental y Badajoz ha enviado al Ayuntamiento de Sevilla un escrito en el que solicita de la Alcaldía la inmediata paralización de las obras que se realizan para la terminación del estadio "Ramón Sánchez Pizjuán", según una noticia que en su número de hoy publica el diario vespertino "Sevilla".

Según el Colegio de Arquitectos, tales obras se efectúan sin la correspondiente licencia municipal, ya que, si bien en su día el Ayuntamiento sevillano concedió el oportuno permiso, éste ya caducó durante el tiempo en que ha estado suspendida la construcción del estadio sevillista.

Concluye la información de "Sevilla" diciendo que, para ajustarse a la Ley, los propietarios del "Sánchez Pizjuán" tendrán que solicitar nueva licencia de obras del Ayuntamiento; licencia que habrá de tramitarse también con el visto bueno del Colegio de Arquitectos y el consiguiente pago de las tasas que correspondan.

La Merced Liceo e Instituto vencedores

En el campeonato provincial de cross

Ayer, se celebró el campeonato provincial de cross escolar en las categorías: juvenil cadete e infantil. Presidió las carreras el delegado provincial de la Juventud, y numerosos fueron los participantes y aficionados que presenciaron las pruebas.

En categoría juvenil, venció el atleta Miguel Angel Del Val Ortiz, del Liceo Castilla. Por equipos logró el triunfo el Liceo. En categoría cadete, se apuntó la victoria, Félix Juez Cabañas y por equipos el Instituto.

Y en categoría de infantiles Miguel Angel Alameda del colegio La Merced y por equipos venció La Merced.

Los vencedores por equipos acudirán a la fase de sector que se celebrará el día 16 en León. Suerte.

HERNIADOS

HERNIGAY

COMODIDAD Y SEGURIDAD

Contenga su hernia, con comodidad, seguridad e higiene (por ser lavable) con el nuevo aparato HERNIGAY. Sin hierros, ni flejes, ni correajes de cuero, ni bultos; sin enganches ni hebillas que se adapta a cada hernia y cada anatomía por fabricarse a medida y bajo molde. Para ambos sexos. Bajo prescripción facultativa. HERNIGAY (marca registrada). Patente 171982. Pelayo, 60 principal BARCELONA-1. Consulte a su médico. Autorizado por la DIRECCION GENERAL DE SANIDAD.

VISITA EN BURGOS

La Casa HERNIGAY atenderá a los herniados el martes, día 4 de Febrero, en el Hotel España. Espolón, 32, de BURGOS. Visitas de 10 a 1 y de 4 a 7.

Motosierras

VENTA Y SERVICIO: SERVENTA Merced, 13. BURGOS

CLAVES DEL MARCADOR SIMULTANEO "DARDO"

RELOJ RADIANT — Rayo V. / Tarragona	pinturas BRUGUER — San Andrés / Oviedo	BRANDY FABULOSO — Baracaldo / Castellón
tervilor — Santander / Sabadell	calcetines • slips • camisetas Ferrys — Leonesa / Valladolid	RENÉ BARBIER — Burgos / Tenerife
FINISTERRE SEGUROS GENERALES — Córdoba / Mallorca	IKE 3 largos de manga por talla — Cádiz / Huelva	VERMOUTH AQUILA ROSSA — Sevilla / Alavés

Al producirse los medios tiempos y finales, se facilitarán los resultados en las casillas centrales.

B Ibiza Levante	H Almería Linares	J Orense Barcelona At.
N Jaén Jerez	S Gran Peña Coruña	T Mirandés Logroñés

SIGNOS CONVENCIONALES. — El color de las flechas indica: AMARILLO, primer tiempo; VERDE, descanso; ROJO, segundo tiempo; NEGRO, fin de partido; BLANCO, partido suspendido; FRANJAS BLANCAS Y NEGRAS, avería telefónica; CUADRO NEGRO, jugador expulsado; DISCO ROJO, penalty en contra.

Queda terminantemente prohibida la reproducción total o parcial de estas claves.

UNA MARAVILLA LLAMADA ALBI

LA "CIATICA" DE CRUYFF

Amsterdam es tan húmeda como Barcelona.- La defensa de Kovacks.- «Aún no ha superado la tensión nerviosa de los mundiales»

Madrid. (De nuestra Redacción). — Cruyff, que se encuentra descansando unos días en Málaga, aprovechando la pausa liguera forzada por el encuentro internacional España-Escocia, ha confirmado la hipótesis lanzada por la Prensa, hace poco más de una semana: que «debido a la humedad de Barcelona tengo un ligero padecimiento de ciática, del que me siento muy mejorado». Si él lo confirma, será verdad lo de la ciática, argumento que explica el rendimiento irregular que está dando durante esta temporada. También debe ser verdad que se encuentra muy mejorado, porque en el último partido liguero, frente a la Real Sociedad, Cruyff cuajó un excelente encuentro. Ahora bien, lo que ya resulta más pintoresco es que la culpa de su ciática la tenga Barcelona. Amsterdam es una ciudad vecina al mar y situada en una zona plagada de canales, donde la humedad es elevada. Quizás en Barcelona haya un ligero grado de humedad superior, por ser más cálido su clima, pero la diferencia resultaría muy escasa para justificar que la «ciática» haya sido contraída en España.

Las declaraciones de Cruyff en Málaga han coincidido con las de su antiguo entrenador Stephan Kovacks, el hombre de los años dorados del Ajax y actual entrenador y seleccionador nacional de Francia. El diario «As» obtuvo unas interesantes manifestaciones que podrían justificar mejor que la enfermedad la baja temporada que está haciendo Cruyff. Kovacks asegura que sobre Cruyff pesó una excesiva responsabilidad durante los pasados mundiales de fútbol y tales tensiones nerviosas aún no han podido ser superadas. De cualquier forma, el seleccionador francés duda de que ese bache sea grande y, de cualquier forma: «Los partidos los gana o los pierde un equipo y no sólo un jugador, cualquier que pueda ser su talento. Si hay bajón, este es del Barcelona, no sólo de Cruyff».

Sobre la posición, cada vez más retrasada, de Cruyff en el campo, Kovacks dice: «Johan es un profesional muy concienzudo. Quienes lo marcan no se andan por las ramas. El sabe muy bien que si le lesionan causará un grave perjuicio a su club... Sobre esto hay precedentes muy precisos; Miren, Di Stéfano..., hasta los 25 ó 26 años de edad gustó mucho de jugar en punta. Después, cambio y evolucionó, moviéndose en posición de delantero retrasado».

Kovacks tiene todos los argumentos del Mundo para defender a Cruyff. Por ejemplo, ante su afición a discutir con los árbitros: «...El holandés es víctima de un fenómeno que se ha generalizado últimamente en todos los grandes clubs europeos, con jugadores que participaron en el pasado mundial. Para no citarle más que un ejemplo, ahí tiene usted el caso del yugoslavo Karackzi, que juega ahora en el Lilas, habla y habla demasiado».

Finalmente, sobre la «ciática», dijo: «No soy médico y no me corresponde, consecuentemente, diagnosticar. Pero sí puedo decir que mientras fui su entrenador nada de este tipo se le descubrió».

JOSE CUBILLAS

DECORACION
VESTA
Avda. del Cid, 76

HIPICA

TRIUNFO ESPAÑOL EN MEJICO

Méjico (Alfil).— Al ponerse hoy en marcha el cuarto concurso hípico internacional juvenil e infantil, en instalaciones del Jockey Club de Méjico, el jinete español Vicente García, logró el primer lugar en desempate al cronómetro con otros diez caballistas.

García, montando a "Limbo", volvió a hacer la prueba sin falta en el tiempo más rápido, esto es, en 37 segundos. Tuvo que librar siete obstáculos con ocho saltos.

El segundo lugar fue para la mejicana Susana Padilla, en "Stelaris", que hizo el recorrido en 38,4 y el tercero fue el costarricense Pedro Díez, montando a "Aragonés", que invirtió 39,5.

SAN MIGUEL, FABRICAS DE CERVEZA Y MALTA, S. A.

SOLICITA

PARA SU SECCION DE PERSONAL

MECANOGRAFA

SE REQUIERE:
—Experiencia mínima dos años en dicho departamento
SE OFRECE:
—Sueldo a convenir según capacidad y experiencia
—Incorporación inmediata previa entrevista personal
INTERESADAS dirigirse con amplias referencias al Apartado 269 o bien llamar al teléfono 223900 para concretar entrevista
Máxima reserva para colocadas.
(R. O. C. 12.612)

Más de dos mil pescadores han solicitado permisos para los cotos de trucha

Mañana se efectuará el sorteo en el Servicio Provincial de ICONA

Hace algún tiempo nos hacíamos eco del plazo señalado por el Servicio Provincial de ICONA para que los aficionados a la pesca con caña pudieran hacer llegar a dicho organismo sus solicitudes para poder participar en el sorteo de permisos para los cotos trucheros de la provincia. Pues bien, vamos a recordar hoy, tal como nos lo confirmaron ayer en las oficinas de ICONA, sitas en la plaza de Alonso Martínez numero 7, que el plazo de admisión de solicitudes termina mañana, lunes, a las once de la mañana. Una hora más tarde, es decir, a las doce, se procederá a efectuar el sorteo, que será público, pudiendo por tanto asistir cuantos lo deseen.

Al igual que en años precedentes, se pedirá que sea un pescador de los que se hallen presentes quien extraiga la papeleta y el número por el que se establecerá el orden de las restantes solicitudes, que este año, hasta ayer, sábado, sumaban ya 707, es decir, 237 más que el año pasado. Teniendo en cuenta que en cada solicitud hay un promedio de tres firmantes interesados, son ya 2.121 las personas dispuestas a probar fortuna en los cotos de la provincia, de los que también nos fue facilitada información. Digamos a este respecto que ha sido anulado y por tanto queda libre, el del río Arandilla y vedados los de Ranera, Villarcayo, Cerezo y Villadiego.

Se ha creado un coto nuevo de aguas de alta montaña, el denominado coto Fresneda, en el río Tirón. Y pueden considerarse asimismo de nueva creación los cotos denominados Ruyales, Hormazuela, Vivar, Haza, Melgar, Castrojeriz y Salón.

Finalmente y para satisfacción de todos los pescadores fuimos informados de que se han efectuado repoblaciones en todos los cotos, con trucha común.

Agradecemos al Servicio Provincial de ICONA esta atención que ha tenido con los medios informativos locales.

BOXEO

DOPICO DERROTADO POR K. O. EN GINEBRA

Ginebra (Suiza) (Alfil).— El boxeador Eddy Blay, de Ghana, venció por K. O. técnico al púgil welter español José González Dopico, en la pelea fijada a diez asaltos disputada esta noche.

La derrota de Dopico no reflejó el desarrollo de la pelea ya que el español se mostró más efectivo que su rival. Sin embargo, en el octavo asalto, el africano logró arrinconar contra las cuerdas a Dopico y conectarle una potente combinación de izquierda-derecha que provocó el corte en la ceja derecha del español, lo que obligó al árbitro a detener el combate.

RUGBY

VICTORIA DE ESCOCIA SOBRE IRLANDA

Glasgow (Escocia) (Alfil).— La selección de rugby de Escocia batió esta tarde a la de Irlanda por 20 a 13, en partido valedero para la Copa de las Cinco Naciones, disputado en el estadio de Murrayfield.

Escocia dominó por completo a Irlanda, que es la actual campeona del torneo desarrollando un juego compenetrado e incisivo, al que los irlandeses respondieron con clase, pero fueron desbordados por velocidad y potencia física.

Morgan y Meggechan, junto con Irvine, fueron los más destacados en el quince escocés, el cual ganó mediante rápidas combinaciones y acierto en la transformación de los penaltyes y ensayos.

Hoy, a las 12 de la mañana II Moto-Cross "Las Candelas"

Precios populares para esta gran carrera nacional

Hoy, a las doce de la mañana, se celebrará en el Circuito de San Isidro la anunciada prueba nacional de Moto-Cross que, organizada por el Real Moto Club Burgalés, lleva la denominación de II Moto-Cross "Las Candelas".

Existe mucha expectación entre los aficionados burgaleses por contemplar esta carrera que es comentada muy favorablemente por todos, elogiando la actuación de la organización que no ha reparado en gastos para dotar a ésta de todos los atractivos necesarios para una competición de categoría nacional.

El Real Moto Club Burgalés, en la primera prueba de su Calendario Deportivo, ha reunido a 51 corredores que representan a 11 provincias españolas. Por ello, los comentarios son unánimes al dar el parabién a esta gran sociedad del motorismo burgalés que, con solera "casta" y genio se entrega de corazón a la tarea de promoción del viril deporte del motorismo al que siente y lleva metido en la sangre.

Nosotros quisiéramos resaltar la labor de estos deportistas de corazón con el simple hecho, que tiene una gran importancia a nivel nacional en el deporte, de recordar el reciente contrato firmado por el Real Moto Club Burgalés con tres corredores, grandes promesas de nuestra cantera motorista, a los que ayudará a lo largo de esta temporada subvencionando sus desplazamientos para participar en los Campeonatos de España representando a Burgos con el nombre del Real Moto Club Burgalés. No creemos que exista precedente en ningún club de España, en el que se haya producido este hecho.

Corredores y aficionados, son preocupación constante por parte de este Club que pone entusiasmo y corazón en las tareas que acomete. En esta ocasión, como en otras muchas, el aficionado se beneficiará de esos desvelos al ser partícipe de unos beneficios que le alcanzan al fijarse la entrada al circuito con precios populares a pesar de los grandes costos que supone la organización de una prueba nacional. 50 pesetas para la entrada de caballeros y 25 para las señoras, son las tarifas fijadas por la organización para tener acceso al circuito, al que entrarán libremente los niños menores de 14 años a quienes acompañe una persona mayor.

Suerte para todos y que nos veamos en el circuito de San Isidro.

LA ORGANIZACION MAS IMPORTANTE DE ESPAÑA EN FABRICACION Y DISTRIBUCION DE ARTICULOS DE PORCELANA, LOZA Y CRISTAL.
AL SERVICIO DE LA INDUSTRIA HOTELERA
ESTABLECIMIENTOS Alvarez
DIVISION HOSTELERIA
CALIDAD Y PRECIOS INSUPERABLES EN SERVICIOS Y MENAJE DE MESA Y COCINA, PARA TODA CLASE DE ESTABLECIMIENTOS DE HOSTELERIA
* HOTELES
* BARES
* RESTAURANTES
* RESIDENCIAS
* CAFETERIAS
* COLEGIOS
* COMEDORES, etc.
ESTABLECIMIENTOS Alvarez
LOS ESCALANTES, 5 y 7
TELEFONOS: 212061 - 225369
SANTANDER
DISTRIBUIDORES EXCLUSIVOS PARA ESTA ZONA • CONSULTENOS

CRONICA DE ESCARTIN

Escocia, en Valencia, puede ser mucho enemigo

Salir confiados por el triunfo de «Hamdom Park» sería funesto

Madrid (Crónica deportiva de la Agencia LOGOS, por Pedro Escartín).

El dos uno de España a Escocia en el gigantesco estadio de "Hamdom Park" podríamos decir fue milagro de la fe. ¿Motivos? Faltaba nuestra línea media completa, se iba a producir el debut de varios jóvenes valores y los escoceses jugaban en su terreno. Por último les habíamos visto en el Mundial de Alemania, donde aun eliminados, fue por gol average y tras hacer gran fútbol, quedaron fuera de combate. Con este panorama todo hacía pensar en lo peor y cuando a poco de iniciarse el juego encajábamos un gol y España era castigada con justo penalty pensamos que un dos cero hundiría la moral de nuestros internacionales, pero Iríbar hizo la parada del máximo castigo, acción crucial y a partir de entonces ellos fueron a menos y nosotros a más. Se ganó dos uno, pero lo peligroso es pensar todo está hecho y que lo de Valencia será un paseo. Cuidado.

UN EQUIPO ESPAÑOL DE CIRCUNSTANCIAS

Cuando escribimos este comentario, Kubala dio su lista de quince hombres para añadir luego alguno más. Ya son baja Roberto Martínez, lesionado ante el Valencia en acción fortuita e igual Miguel Angel arquero suplente. ¿Cuál será el once español para el miércoles en el estadio "Luis Casanova"? Es fácil no sea conocido hasta el lunes. El fútbol español, hace tiempo que no tiene genios, hambres base, aunque en ocasiones Iríbar y Pirri, se acerquen a este calificativo, pero sin llegar. ¿Cuáles son las consecuencias de la situación? Pues que el seleccionador carece de indiscutibles y además, hay que decir con sinceridad que en el juego de ataque nunca estuvimos tan bajos. Y se ha perdido capacidad goleadora.

Es cierto que en la clasificación oficiosa de "France Football", se nos da el cuarto lugar detrás de Alemania, Holanda y Polonia, triunfo personal de Kubala, que convirtió una división de infantería en grupo blindado. Escocia tiene el noveno puesto pero en el Mundial alemán, fue de los eliminados quien produjo la mayor impresión. Si España sale confiada por superioridad que no existe, podría ocurrir lo peor, ya que los escoceses saben que para continuar aspirando precisan ganar a España el miércoles próximo, hecho difícil, pero no imposible. Que el terreno esté seco, es de gran importancia para nosotros. En Glasgow tuvimos esa suerte.

Iríbar es hombre seguro bajo el marco. Curioso que en el equipo nacional se crece y rinde más que en su club, quizá al estar mejor cubierto por la zaga. ¿Cuál será la defensa? Sol está jugando bien en el centro del área y podría allí formar tandem con Benito para situar a Camacho lateral y en la izquierda, Kubala tiene esperanzas de recuperar a Capón. ¿Quiénes en el medio terreno? No veo línea de clara personalidad colectiva, pero nos figuramos que el trío será Claramunt, Migueli o Irureta y Asensi. En punta Megido al estar lesionado Roberto, en el centro Quini o Gárate. Y a decidir el extremo, un equipo que necesitará la buena mano de Kubala y además fortuna.

ESCOCIA, FUTBOL FINO Y POSITIVO

Contra España en el mes de Noviembre jugaron mal y la parada de Iríbar al penalty, que pudo ser el dos cero escocés, destrozó su moral para elevar la nuestra. Como la mayoría de los internacionales de Escocia juegan en Clubs ingleses, porque pagan mejor, varios en "Leeds United" y "Manchester United". hay que pensar en las posibilidades de lesiones, ya que los seleccionados de Escocia, actuarán el sábado en el duro torneo de Liga para jugar el miércoles en Valencia. El Celtic proporcionará, si están en condiciones físicas, a McGrain y a Delglish, pero la gran figura joven es Gordon McQueen aunque Bremmer sea cerebro centrocampista del equipo.

Frente al muy generalizado optimismo, creemos que Valencia será aún mucho más difícil que fue Glasgow. Ellos saben que perder sería el final de sus ilusiones para clasificarse. Y van a jugar su carta. Cuidado. Desde hace tiempo, Ladislao Kubala, con realismo que le honra, viene advirtiendo que nuestro fútbol es un coloso de apariencia, pero sin base sólida. Nuestro cuarto puesto en la clasificación oficiosa del fútbol europeo es milagro humano a cargo de nuestro seleccionador, pero hemos dicho repetidas veces que en la tierra no hay otro milagro que el del trabajo. Escocia será enemigo en el "Luis Casanova". No tenemos genios y nuestro fallo está en los hombres gol.

PARTIDOS Y ARBITROS PARA HOY

En «El Plantío» actuará Bobé Frías

SEGUNDA DIVISION

R. Vallecano - G. Tarragona, Carreño Arquimbau.
San Andrés - Oviedo, García Carrión.
Baracaldo - Castellón, Jiménez Sánchez.
Rácing Santander - Sabadell, Medina Díaz.
Leonesa - Valladolid, Santos de la Parra.
BURGOS - Tenerife, Bobé Frías.
Córdoba - Mallorca, Sánchez Arminio.
Cádiz - Huelva, Burgos Núñez.
Sevilla - Alavés, Ausocua Sanz.
Orense - Barcelona At., Andújar Oliver.

TERCERA DIVISION
(Grupo segundo)

MIRANDES - Logroñés, Alvarez Marín.
Torrejón - Getafe, Barbosa Alvarez.
Osasuna - Eibar, Alvarez Sánchez.
Tudelano - Béjar, Junyent Coria.
Moscardó - Salmantino, García Escudero.
Carabanchel - At. Madrileño Arroyo Zorrilla.
Arganda Michelín, Abelairas Fernández.
Guadalajara - R. Unión, Taboada Soto.
Castilla - San Sebastián, Montes Espigares.
Calahorra - Pegaso, Martínez Peinado.

PRIMERA REGIONAL PREFERENTE

Cacabelos - Ciudad Rodrigo.
C. D. Sava - Venta de Baños.
Bembibre - GIMNASTICA ARANDINA.
Guardo - Zamora.
Cuéllar - BURGOS PROMESAS.
Valladolid Promesas Peñaranda.
G. Medinense - Cultural Promesas.
SAN JUAN MARVI - Ponferradina.
Benavente - Astorga.
U. D. Toresana - La Bañeza.

Lea usted siempre DIARIO DE BURGOS

CALZADOS MARVI ◇ CALZADOS ◇ MARVI ◆ CALZADOS

CALZADOS ◇ MARVI ◇ CALZADOS ◇ MARVI

CALZADOS

SEÑORA, CABALLERO y NIÑO

LIQUIDACION TOTAL

VERDADEROS PRECIOS DE REBAJA
EN TODAS LAS EXISTENCIAS

GALERIAS MARVI

CALLE MIRANDA, 14

CALZADOS MARVI ◇ CALZADOS MARVI ◇ CALZADOS MARVI ◇

CALZADOS MARVI ◇ CALZADOS MARVI ◇ CALZADOS

Pasando el rato

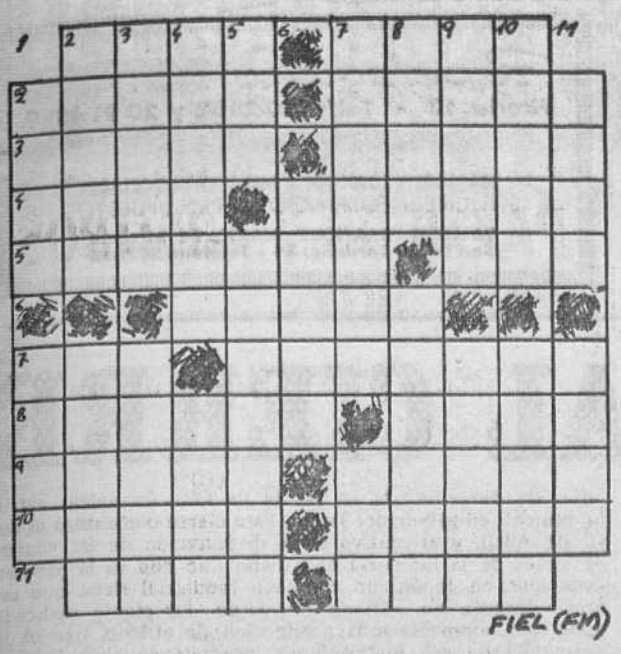

HORIZONTALES. — 1: De palabra. Pieza corva del arado. — 2: Personaje mitológico con alas de cera. Eche hacia afuera. — 3: Adeudes. Banquetes campestres. — 4: Husmear. Desfile militar. 5: Viento de Levante (pl.). Religiosa. — 6: Hagan corta de árboles. — 7: Onomatopeya del reloj. Tocaran con los labios en señal de cariño. — 8: Empobrecimiento de la sangre. Tiene cabida o lugar. — 9. Vaso sagrado. Atiranten. — 10: Puerto ruso en el Mar Negro. Decreto de un sultán turco. — 11: Demostrativo. Rostro, semblante.

VERTICALES — 1: Dementes. Tarugo. — 2: Ojo simple de los insectos. Ave palmípeda. — 3: Instrumento musical de cuerda. Vigiles. — 4: Monte bíblico en Armenia. Sacrificio incruento. — 5: Artículo. Hojas tiernas del nabo. — 6: Máquina para izar pesos. — 7: Retrocedieses. Movimiento convulsivo habitual. — 8: Caudillo árabe. Vendrá al Mundo. — 9: Reglas graduadas de los topógrafos. Nivelar una superficie. — 10: Amarrado. Rinoceronte. — 11: Río austríaco. Niño pequeño.

Solución al anterior:

HORIZONTALES. — 1: Omán. Gana. — 2: Aculo. Abaco. — 3: Seres. Lados. — 4: Alam. Denote — 5: Notaron. Reo. — 6: Nalón. — 7: Rat. Basases. — 8: Operar. Vivo. — 9: Sonad. Gemir. — 10: Adora Agito — 11: Oran. Sala.

VERTICALES. — 1: Asan. Rosa. — 2: Ocelo. Apodo. — 3: Murat. Tenor. — 4: Alemán. Rara. — 5: Nos Rabadán. — 6: Dólar. — 7: Galenos Gas. — 8: Aban. Navega. — 9: Nador. Simil. — 10: Acote. Evita. — 11: Oseo. Soro.

DIBUJOS CON SIETE ERRORES

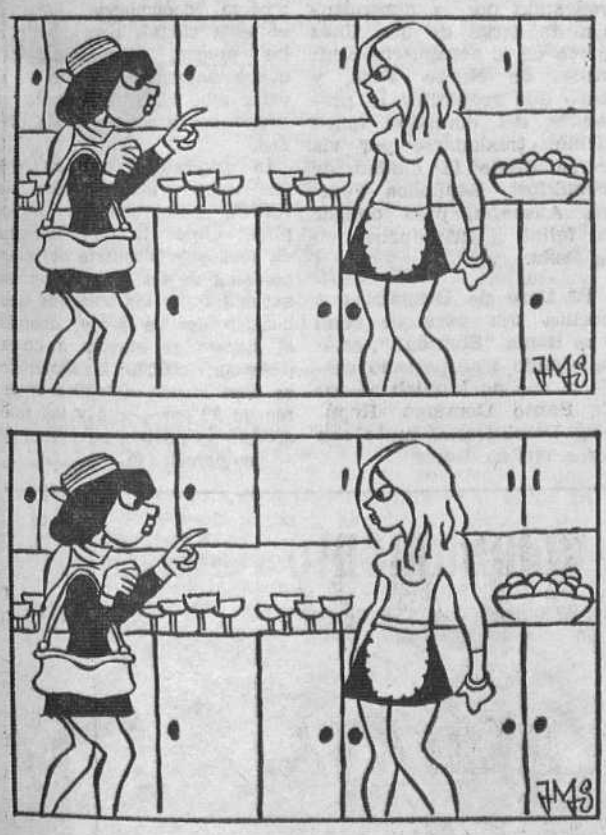

Solución al anterior:
1: Cuadro. — 2: Lámpara. — 3: Cuadro. — 4: Sofá. — 5: Collar. — 6: Loro. — 7: Pelo.

Y VA DE CUENTO...

DESDE MAÑANA

Un artista pintor de Chelsea, el barrio bohemio londinense, trata de impresionar al dueño del estudio que ocupa y que le reclama el pago retrasado con insistencia cada vez más apremiante.

—Déjeme decirle, mister Fergusón —le expone el artista—, que dentro de algunos años las gentes mirarán este miserable estudio, diciendo: «William Cobalto, el pinto famoso, trabajó aquí».

—Si usted no me paga esta noche —anuncia el casero—, podrán comenzar a decirlo desde mañana.

LOS COLORES DEL AUTO

En el Salón del Automóvil la concurrencia es extraordinaria. Quizá los compradores escaseen por lo de la crisis económica y todo eso, pero visitantes curiosos no faltan, no.

Entre los concurrentes figura una pareja, marido y mujer, que comentan los modelos allí expuestos. La dama se muestra empecinada acerca de los colores de un auto.

—Pero bueno, ¿qué es lo que quieres? —le pregunta su esposo.

—Me gustaría que el coche fuese rojo y blanco.

—¡Entonces no tiene duda! —exclama el marido— ¡Vamos a tomar el autobús!

EL AMOR AL TRABAJO

El jefe de Gabinete del prefecto, en Ajaccio, llama a su sobordinado.

—Me acaban de avisar que el recomendado del ministro ha presentado su dimisión, ¿por qué?

—Un asunto terrible. Imagínese que después de los años que estaba entre nosotros no se había hecho notar para nada. Llegaba puntualmente y se despedía a la hora establecida. Todo era normal.

—¿Qué es lo que ha podido ocurrir?

—Ya se lo he dicho, una cosa terrible.

—¿Pero qué?

—El jefe de despacho le ha mandado que saque la punta a un lapicero.

LA ASPIRANTE A «DIVA»

En una residencia de campanillas se ha organizado un concierto para que las amistades y algún experto escuchen la voz de la primogénita de la familia, jovencita que ha obtenido un premio de canto. La madre de las aspirantes a diva va adiante repitiendo a todos los presentes:

—¡Escuchen qué maravilla! ¡Y acaba de salir del Conservatorio!

—¡Dios mío! —exclama uno de los expertos después de haber escuchado a la jovencita el primer fragmento—. ¿Por qué le habrán dejado salir?

LA HORA DEL TREN

Un inspector de academia interroga a los alumnos de una clase de campo, critica sus respuestas y envía a los escolares a los últimos puestos. Después de una hora, pregunta al fin a los presentes:

—¿No hay nadie que quiera hacer alguna pregunta?

—Sí, señor —surge una voz desde el fondo— ¿A qué hora sale su tren?

Para hacer lo que hace, se precisa de...

Solución al anterior:

Crueldad

CONFITERIAS

PARA EL DESCANSO SEMANAL CERRARAN LOS SIGUIENTES ESTABLECIMIENTOS:

MARTES

Confiterías VIENA — Confiterías LOSTE — Confitería EL CID — Confitería FLOR — Confitería ITURRIAGA.

MIERCOLES

Confiterías SILMA — Confitería IBAÑEZ — Confitería ALONSO — Confitería ARRIBAS — Confitería ROYALTY — Confitería MIGUEL — Confitería MILAN — Confitería LA CARTUJA.

La CHISPA de Olmo

HOROSCOPO DEL PROFESOR SESMA

Semana del 3 al 9 de Enero

ARIES (del 1 de Marzo al 20 de Abril). — En la primera mitad del período la suerte es mucho mayor. Favorable en todo lo que sea compra o venta, ingreso, etc. Posteriormente, esto disminuye, pero hay la suficiente compensación por lo anterior. Nada adverso en definitiva. ACTUE CON ENERGIA Y SENTIDO DEL EQUILIBRIO.

TAURO (del 21 de Abril al 21 de Mayo). — A pesar de todo —adversas circunstancias externas— la suerte personal no falta. Se pueden producir imprevistos en varios aspectos. Hay también compensaciones en otro orden o capítulos de la vida. SEA FLEXIBLE Y AMPLIO.

GEMINIS (del 22 de Mayo al 21 de Junio). — Cierta renovación o cambio de efectos favorables. Dificultades que se vencen y que en definitiva carecen de importancia. Solución fácil o espontánea de algún problema. Inutilidad de una gestión por solucionarse por sí sola. TENGA EN CUENTA EL TIEMPO EN TODAS LAS ACTIVIDADES.

CANCER (del 22 de Junio al 22 de Julio). — Imprevistos afortunados en todo lo fundamental de la vida, especialmente en el capítulo económico. Favorable para el arreglo de cuestiones o contrariedades ya existentes. Mejoramiento en todas las relaciones habituales. GUIESE POR LAS CIRCUNSTANCIAS Y ACTUE CON ESPONTANEIDAD.

LEO (de, 23 de Julio al 23 de Agosto). — Conveniencia de tramitación, entrevistas, viajes, conocimiento útil o amistades que le puedan valer. Favorable preparación, innovaciones aunque no demasiado profundas. Suerte en los últimos procesos. Exito sentimental. SEA DIPLOMATICO Y AGIL.

VIRGO (del 23 de Agosto al 23 de Septiembre). — Gastos mayores de lo previsto o calculado. Buenas relaciones sociales. Compás de espera. Dudas resueltas. Logro después de un esfuerzo y algunos temores. Buen humor. Alto nivel en la esfera de relaciones sociales. NO SE DEJE IMPRESIONAR POR LAS APARIENCIAS.

LIBRA (del 24 de Septiembre al 23 de Octubre. Conocimiento o experiencia que enseña o surgiere mucho. Logro de un propósito personal. Imprevisto agradable después de una contrariedad. Dudas que se resuelven pronto. Ganancias inesperadas o mayores de lo calculado. ASEGURE LAS COSAS AL FINAL.

ESCORPIO (del 24 de Octubre al 22 de Noviembre). — Objetivo o propósitos logrados (de carácter material o económico). Importancia de una decisión. Gran facilidad para algo que parecía difícil. Cierto antagonismo y contrariedades, tensión, etc. Favorable para cambio, novedad económica, nueva fuente de ingresos, etc. SEA DECIDIDO.

SAGITARIO (del 23 de Noviembre al 21 de Diciembre). — Propicio cambios, viajes, entrevistas, charlas, nuevas relaciones, etc. También lo espera nuevas actividades comerciales o de interés económico. Evolución más o menos esperada pero favorable. Importancia de saber esperar. Buenas noticias. ACENTUE EL SENTIDO PRACTICO.

CAPRICORNIO (del 22 de Diciembre al 20 de Enero). — Tendencia a la estabilización y al logro de objetivos por inercia, en forma lógica, esperada, sin sorpresas. Espontaneidad o acierto por pequeño golpe de suerte. Favorable para asuntos de fuera. Inutilidad de seguir determinada conducta. Favorable negocio. ACTUE CON MUCHA OPORTUNIDAD.

ACUARIO (del 21 de Enero al 20 de Febrero). — Importancia de una decisión. Cambios en algún negocio, o bien en el hogar, etc. Novedades en relación con una persona relacionada económicamente con usted. Satisfacciones sociales o afectivas. Sorpresa. Datos útiles. CUIDE LOS DETALLES FINALES.

PISCIS (de, 21 de Febrero al 20 de Marzo). — Importancia de una gestión o tramitación. Renovación interesante en negocios. Satisfacciones respecto a determinada persona. Suerte más hacia el final de las actividades que por los comienzos. Error pronto subsanado. NO DISCUTA NI DESPIERTE ANTAGONISMOS.

(Es una colaboración FIEL, Servicios Especiales EFE).

DON CELES — Por OLMO

Diario de Burgos
FUNDADO EN 1891

Papelería TAGRA
Vitoria, 13 - Telfs. 20 28 52 y 20 91 48-9
FOTOGRABADO
GRABADOS Y FOTOLITOS A UNO Y VARIOS COLORES
SOLICITE INFORMACION Y PRESUPUESTOS
TALLERES GRAFICOS DIARIO DE BURGOS
San Pedro Cardeña, 34 - Teléfono 207358

CRONICA DE MADRID

Por Francisco UMBRAL

LOS YANQUIS

MADRID.- (De nuestra Redacción). La otra noche dieron por la «Tele» una película de Sofía Loren, hecha en Hollywood. Al mismo tiempo, en Lisboa, y en Madrid, se hablaba del desembarco simulado de los americanos en Portugal. La carrera de la Loren fue brillante hasta que llegó a Hollywood. Allí secaron a la estrella, la convirtieron en una americana hortera y desde entonces dejó de interesar para siempre. Entre Hollywood y Carlo Ponti han hecho, de la que pudo ser el máximo sex-symbol de nuestro tiempo, una señora burguesa, aburrida y correcta como nuestra vecina del quinto.

Con Portugal lo mismo. La revolución portuguesa puede empezar a perder sexy con la llegada de los americanos, aunque sea una llegada simbólica, teórica y de supuesto táctico. Los yanquis son así. Lo que tocan lo secan. Ellos quisieron apropiarse de Sofía Loren, en la época de máximo esplendor de la espléndida napolitana, para aprovechar su gracia, su fuerza, su sexo; pero la hicieron la permanente, le pusieron unos collares de puritana de Boston y acabaron con ella para siempre. Sólo faltaba servírsela a la salsa al señor Ponti, convertida en una insípida estrella internacional. Ahora, a lo mejor resulta que los yanquis quieren aprovechar la fuerza y el impulso. de la revolución portguesa. Como ellos están siempre por la causa de la libertad y de la verdad, sin duda les fascina esa revolución que acaba con medio siglo de fascismo en Portugal. Pero, cuidado, que no pongan la mano sobre Portugal, porque lo aburren.

Yo no digo que los yanquis vayan a dar un golpe en Portugal, ni hablo de la C.I.A., ni los dedos se me hacen marines, yo sólo digo que cuidado con ellos, porque igual que hicieron con Sofía Loren hacen con todo el mundo: lo secan, lo aburren, le quitan a las cosas la gracia y la personalidad. En nombre de la libertad, de su libertad, suelen cargarse la libertad espontánea, natural y concreta de los demás, como hicieron con Sofía Loren, a la que recortaron los ademanes, el abanico de las manos, el revuelo de los ojos, la epopeya de los senos y las caderas, para dejarla en una estrella más a la manera de Hollywood, asexuada y hortera.

Los americanos son providenciales. Han llegado a Portugal providencialmente. Por supuesto, estas maniobras de la NATO no son una agresión, ni una patrulla, ni una intromisión en los asuntos de otro país. Pero basta la presencia táctica de los americanos, basta su desembarco, aunque sea un desembarco teórico, hipotético, supuesto, para que la gente cambie de cara. Efectivamente, un desembarco americano en Portugal estaría muy mal visto por el Mundo, pero unas maniobras de la NATO, que son conjuntas y están previstas hace mucho tiempo, no pueden asustar a nadie. Más vale llegar a tiempo que patrullar un año .

El poder de los americanos en nuestro planeta, ha llegado a ser tan grande, tan carismático, tan mítico, que ni siquiera necesitan ya hacer las cosas de verdad. Basta con que las hagan de mentira. Hace poco amenazaron con tomar por la fuerza los pozos petrolíferos árabes. Naturalmente, no van a hacerlo, ni falta que les hace, porque basta con el «como si». Como si lo hubieran hecho. Ahora no necesitan desembarcar en Portugal, que eso no entra en su fair-play. Pasó el tiempo de las agresiones armadas y las medidas drásticas. Los mecanismos del poder se van sutilizando y a medida que crece el prestigio militar USA, ellos necesitan menos imponer su presencia. Ni siquiera han de ir a los sitios. Es que pasaban por allí. En el Atlántico están haciendo maniobras, como tantas otras veces. No han entrado en Portugal. Es que pasaban por Portugal. La guerra fría y el equilibrio del terror han llegado a su última sutileza, a ese punto de insinuación y cortesía que sólo se había alcanzado en el siglo XVIII con el famoso: «Por favor, dispare usted primero...»

No son soldados reales los de la NATO. Son soldados hipotéticos, y barcos teóricos, con bombas utópicas. Son pura abstracción. No es el poderío militar americano. Es sólo su sombra, pero con eso basta. Ellos están, pero no están. No son soldados los que van a pasear por Lisboa. Son fantasmas. Más vale, porque, como digo, lo que tocan lo secan.

Y si no miren la Loren.

Talleres Gráficos
Diario de Burgos
TODA CLASE DE IMPRESOS DE CALIDAD
FOTOGRABADOS
San Pedro Cardeña, 34 Teléfono 20 73 58
Papelería Tagra: Vitoria, 13 Teléfono 20 28 52

NOTICIAS AL CIERRE

• CUATRO MILLONES DE KILOS DE TRUCHAS

Madrid (Cifra). — "La producción de truchas en 1974, ha alcanzado los cuatro millones de kilos y en España el número de piscifactorías se eleva a sesenta", dice el presidente del grupo de piscicultores de España, en el periódico "Hermandad". Preguntado acerca del excedente de trucha que se produjo en el verano, lo confirma y añade que por ello hubo que recurrir a la publicidad. Afirma también que la trucha es realmente el pescado más fresco que se vende en el mercado, pues las piscifactorías se encuentran a unos cien o doscientos kilómetros de la ciudad, normalmente, por lo que la llegada al mercado es casi inmediata, mientras que los barcos de pesca tardan varios días en llegar al puerto. Asimismo destaca que el precio de la trucha desde 1965 no ha subido prácticamente de las 180 pesetas, mientras que otros pescados han triplicado su precio.

• ARGENTINA: INUNDACIONES EN CORDOBA

Córdoba (Argentina) (Efe). — El desbordamiento del río Anizacate, al Sur de esta provincia, provocó en los últimos dos días diez muertos y treinta desaparecidos. Por otra parte 30.000 personas han debido ser evacuadas y se cree que los daños son muy cuantiosos, según informaron hoy las autoridades de Córdoba. Desde hace varios días atrás, los habitantes de las localidades de Salsipuedes, Alta Gracia, La Bolsa y La Serranía, vieron con aprensión el paulatino crecimiento del caudal del Anizacate, de ordinadio con poca agua en esta época del año. Ayer, el río se salió de su cauce arrastrando todo lo que encontró a su paso, hasta maquinarias de una fábrica y varias casas, amén de automóviles, camiones y numerosas tiendas de campaña, de turistas. Uno de los muertos es "boy-scout" de ocho años, que se encontraba haciendo campamento anual en la zona serrana de Salsipuedes.

• LA POLICIA MATA A DOS LADRONES

Santo Domingo (Efe). — De varios disparos fueron muertos dos ladrones en un enfrentamiento a tiros con la Policía. Los ladrones, ambos menores de 20 años, habían asaltado una tienda, de donde se llevaron 160 dólares empuñando revólveres. La Policía les dio el alto desde una radio patrulla a lo que los cacos respondieron disparando. En el intercambio fueron muertos.

• LA "FIAT" REDUCE LAS HORAS DE TRABAJO

Turín (Efe). — "Fiat" ha reducido a partir de hoy sus horarios de trabajo con objeto de limitar su producción, según anuncia un portavoz de la empresa. La medida, que afecta a 65.000 empleados de una plantilla total de 220.000, tiene como finalidad establecer en mil vehículos diarios la producción, en vez de los 6.300 que se fabricaban con anterioridad. La vigencia de este nuevo horario queda establecida para los meses de Febrero y Marzo. Por otra parte, a partir del lunes, día 3, los precios de los vehículos de la "Fiat" aumentarán sus precios en el orden de un 8 a un 10 por ciento.

• CIERRE POR MAS DE UN MES, DE UN COMPLEJO PETROQUIMICO NIPON

Tokio (Efe-Reuter). — La compañía "Showa Denko", una de las primeras firmas de la industria química japonesa, ha anunciado hoy un cierre total de treinta y cinco días de duración, de su planta de Oita (complejo petroquímico), en el Sur del Japón. Este cierre comenzará el día 5 de Abril, y el motivo es la disminución de las ventas. Fuentes de la industria han dicho que esta es la primera vez que, en Japón, un complejo industrial tiene que cerrar durante un período tan largo. La planta dedicada por esta compañía a la producción de etileno, que es la principal de sus instalaciones, produce anualmente doscientas mil toneladas. Las mismas fuentes señalan que las reservas de productos petroquímicos con que cuenta esta firma son el doble de los que se considera conveniente mantener, a causa de la disminución de la demanda desde fines del año pasado.

• SARGENTO DE LA POLICIA, ASESINADO EN EL ULSTER

Belfast (Irlanda del Norte) (Efe). — El asesinato de un sargento de la Policía, perpetrado anoche en la localidad de Donghmore, fue condenado hoy por el ministro de Irlanda del Norte, Merlyn Rees. En una declaración oficial, facilitada en el castillo de Stormont, sede de su Ministerio, Rees calificó el atentado como «una prueba más de la trágica violencia que practican los elementos fanáticos que no desean la paz en el Ulster». La declaración rinde tributo al acto de valor del sargento Gordon Coulder, que perdió su vida al proteger con su cuerpo a una joven miembro de la Policía femenina, que viajaba con él en el coche, en unión de otro agente.

cosas verdes

UN TIGRE EN EL AEROPUERTO

Nueva York (Efe). — Los mozos encargados del traslado de mercancías descubrieron hoy a un tigre merodeando por la dependencia de carga de una línea aérea en el aeropuerto Kennedy, de Nueva York, y tuvo que requerirse la presencia del domador, quien debió trasladarse por vía aérea desde la ciudad de Frankfort, República Federal Alemana, para obligar al felino a introducirse en la jaula.

El tigre de Bengala, que cuenta tres años de edad y se llama "Sheridan", estaba siendo transportado desde el zoo de Munich al zoo de Santo Domingo, República Dominicana, junto con otros cuatro tigres.

ESCOPETAS CON PERDIGONES, CONTRA LAS ORUGAS

Segovia Logos). — Escopetas del calibre 16, de cañón largo con perdigones del número 10, se están utilizando en la zona atbórea denominada Pinarillo en esta ciudad, para abatir a las orugas, «procesionarias», que amenazan seriamente a a masa atbórea, situada junto al mismo casco antiguo de la ciudad.

La originalidad del sistema que utilizan los servicios de ICONA, para combatir dicha plaga, ofrece la particularidad de conseguir la muerte del cien por cien de las orugas que se encuentran en los bolsones que cuelgan de los pinos, cuando el disparo se efectúa a corta distancia; cuando la distancia es algo mayor, entonces mueren un 80 por ciento y las que quedan no pueden sobrevivir y acaban pereciendo.

Cuevas moras declaradas «monumento nacional»

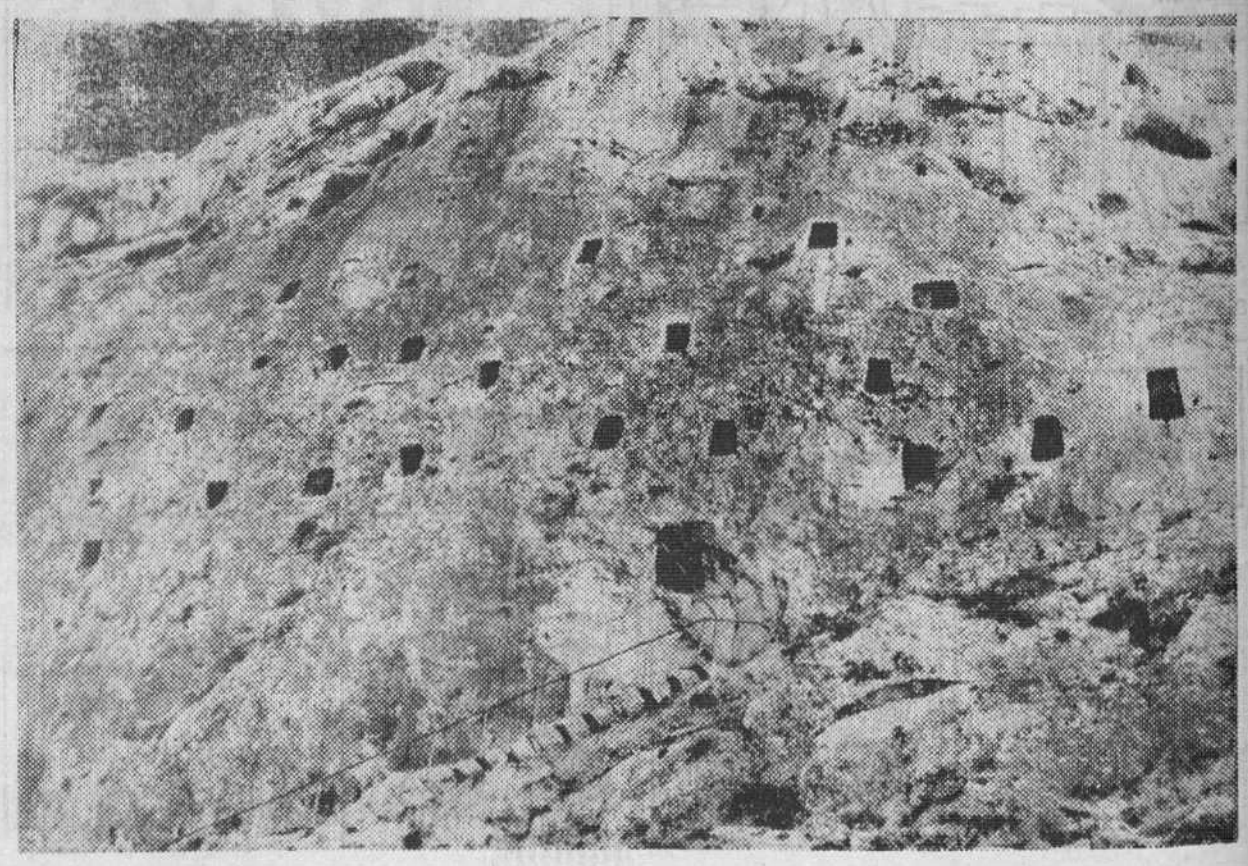

Bocairente (Valencia). — En las proximidades de esta localidad existen 54 cuevas excavadas en la roca, que se remontan a la época de la dominación musulmana y que, se supone, en su tiempo debieron ser habitadas. Las cuevas se comunican entre sí por medio de pasadizos interiores y han sido declaradas monumento nacional. (Foto CIFRA GRAFICA)

EL PRIMER INVENTARIO GENERAL DE AGUAS SUBTERRANEAS SE ESTA CONCLUYENDO EN ESPAÑA

La gran esperanza de la sed de los campos de España está en la aguas subterráneas. Ya están inventariadas.

200.000 hectómetros cúbicos tiene la gigantesca «esponja» que se extiende bajo nuestro suelo, frente a los 70.000 de capacidad máxima futura (38.000 actuales) de todos los embalses de superficie.

Por Daniel Sueiro
(Una exclusiva de Efe - Fiel)

Es conocido el empeño corrector del clásico desequilibrio hidrográfico del país a que están dedicados, desde hace años, ingenieros, técnicos y obreros españoles, de acuerdo con una línea política determinada, embalsando caudales en tiempos de lluvias abundantes para su utilización cuando el cielo y las nubes cierran sus compuertas, o bien trasvasándolos de unos lugares a otros, de los excedentarios a los deficitarios, para tratar de corregir también las diferencias espaciales. El agua de algunos de nuestros cauces parecen tener, en estos últimos tiempos, tendencia a convertirse en caudalosos ríos de tinta e inacabables polémicas que algún día, de cualquier modo, también tendrán su fin. Pero lo cierto es que sigue habiendo grandes extensiones de tierras fértiles sin regar y que algunos grandes núcleos de población tendrían limitadas sus disponibilidades de agua para el año 80 si no se hiciese algo por evitarlo; como lo es que las demandas de agua en el conjunto del país se van a duplicar de aquí al año 2000, o a triplicar en algunas de sus cuencas, en el mismo espacio de tiempo.

Además, ocurre que de vez en cuando sobrevienen años como el presente, en que el tópico de la sequía pertinaz cobra tintes escarnecedores para la mayoría del pueblo español, que en tales momentos necesitaría, como suele decirse, sacar agua de debajo de las piedras.

EL PRIMER INVENTARIO DE AGUAS SUBTERRANEAS ESPAÑOLAS

La experiencia y sabiduría populares saben, en efecto, que hasta debajo de las piedras hay agua, y de ahí es de donde la vienen sacando desde tiempo inmemorial cuando no tienen otros cauces donde encontrarla, o estos se han secado, horadando pozos y alumbrando manantiales que se encuentran por millares en la península (211.000 captaciones subterráneas se han contabilizado, sin contar las pequeñas obras caseras), y constituyen casi los únicos recursos acuíferos en la España insular. Sí, ahí debajo hay agua, pero no se sabe exactamente dónde, ni mucho menos cuánta; es decir, no se sabía hasta ahora, cuando por vez primera se está a punto de concluir un inventario general de nuestras aguas subterráneas, con resultados verdaderamente espectaculares, aunque no seguramente inesperados.

Hasta tal punto se desconocía esta riqueza acuífera, o se confiaba tan poco en sus posibilidades, que los balances hidrográficos nacionales han venido haciéndose contando sólo con las aguas superficiales. De hecho, la investigación de esos recursos subterráneos como uno más de entre todos los recursos naturales del suelo nacional, está a cargo del Instituto Geológico y Minero, del Ministerio de Industria, que en estos últimos años ha dado pasos de gigante en la localización y evaluación de tan importantes reservas, dependiendo en cambio de otro departamento del Ministerio de Obras Públicas toda la política de trasvases y embalses de caudales superficiales.

Si la capacidad actual de los embalses españoles de superficie es de 38.000 Hm³., y su capacidad máxima futura puede acercarse a los 70.000 Hm³., según los resultados de los mencionados y tan recientes trabajos, se estima en 200.000 Hm³., la capacidad embalsada subterráneamente por la Naturaleza, a lo largo de años, siglos y aún milenios, bajo nuestro suelo, y a una profundidad media no muy superior a los 50 metros. Esto puede darnos la imagen, seguramente no engañosa ni equivocada, de que bajo los secarrales, rastrojeras y espartizales de nuestro mesetario suelo, tenemos una enorme, gigantesca, fresca esponja de grandes poros repletos de agua pura casi al alcance de la mano; o, lo que viene a ser lo mismo, muchas esponjas parecidas repartidas aquí y allá.

LOS ACUIFEROS SUBTERRANEOS CUBREN YA BUENA PARTE DE LA DEMANDA ACTUAL

Hablamos de todo ello una de estas mañanas, lluviosa por cierto, con el ingeniero que centraliza las investigaciones sobre aguas subterráneas en el Instituto Geológico y Minero, D. Juan Coma. Más de un centenar de técnicos llevan varios años trabajando en el tema, con 360.000 kilómetros recorridos por todo el territorio nacional, centenares de sondeos efectuados y más de 50.000 puntos acuíferos registrados hasta el presente en un Archivo Nacional de Datos.

Para hacerse, ante todo, una idea del balance hídrico español, especifica el Sr. Coma que de los 330.000 Hm³., de lluvia que anualmente caen, como media, sobre el país, unos 220.000 se pierden por evapotranspiración; del resto, 110.000 Hm³., el 80 por ciento, se convierten en escorrentía superficial, y el otro 20 por ciento es el que va a alimentar los embalses subterráneos. El reparto de la escorrentía varía de una cuenca hidrográfica a otra —añade—: en las zonas mediterráneas, donde se presentan las mayores demandas, la participación de la escorrentía subterránea es primordial: del orden del 65 por ciento en la cuenca del Júcar, del 57 en la del Segura, del 45 en el Pirineo Oriental, así como en la España insular y en la cuenca Sur, al menos en su parte oriental, donde los recursos son prácticamente todos de origen subterráneo.

—Nosotros hemos comprobado también que, en torno a los años 70, la demanda industrial y urbana fue cubierta en un 34 por ciento a partir de acuíferos subterráneos, y la agrícola en un 22 por ciento, lo que supuso para el conjunto de la demanda nacional un 23 por ciento, con la particularidad de que la España insular se abastece prácticamente en el 100 por ciento de aguas subterráneas.

AGUA EMBALSADA GRATUITAMENTE POR LA NATURALEZA

Es muy importante, «decisivo», en palabras de este ingeniero de minas de las nuevas generaciones, el papel reservado en el futuro a nuestras aguas subterráneas.

—Todo el arte de utilizar los recursos hidráulicos consiste, en último término, en adecuar, de una manera satisfactoria, óptima, esos recursos a las demandas de agua que al hombre se le presentan, en un momento preciso, en un lugar determinado, con unas características apropiadas, es decir, en función de los tres parámetros de tiempo, espacio y calidad.

Le proponemos que explicite brevemente su pensamiento acerca de estos tres aspectos en el campo de las aguas subterráneas.

—En relación con el parámetro tiempo, las aguas subterráneas, consideradas como verdaderos embalses subterráneos que son, suministran agua ya almacenada por la Naturaleza, sin necesidad de la acción del hombre para conseguir dicho almacenamiento. Al mismo tiempo, los trabajos hidráulicos de superficie, más fáciles y menos costosos, han sido ya realizados en nuestro país, como en otros muchos. Y las actuales técnicas de acción sobre los embalses naturales permiten aprovecharlos eficazmente.

En el enorme volumen de aguas subterráneas embalsadas a lo largo del tiempo es en donde radica, para D. Juan Coma, uno de los aspectos clave de la cuestión, «porque pueden suministrar económicamente el verdadero volante de seguridad al país, permitiendo ponerle al abrigo de las contingencias aleatorias del ciclo hídrico».

—Como resultado de los trabajos ya realizados —continúa— podemos afirmar que alguno de nuestros grandes ríos, que interesa zonas de las más deficitarias del país, podría ser aprovechado más allá de las posibilidades que le permite su actual regulación superficial —prácticamente al límite— si se hubiera puesto en juego esta capacidad de almacenamiento, este volante de seguridad, que le prestan los embalses subterráneos de su cuenca.

MENOR CONTAMINACION EN LAS AGUAS SUBTERRANEAS

Parámetro espacio: ¿Están muy localizados los yacimientos subterráneos de aguas o se extienden prácticamente bajo todo el suelo del país?

—Bueno, una de las características propias de nuestros embalses subterráneos es su extensión espacial, frente a la localización forzosamente lineal y puntual de los superficiales, que permiten a aquellos hacer frente a demandas que no podrían ser satisfechas en muchos casos —al menos en condiciones económicas— por aguas procedentes de corrientes superficiales.

Como uno de los resultados del trabajo de este equipo de ingenieros, ya se han delimitado y cuantificado 75 sistemas acuíferos en la Península y 11 en la España insular, que representan las principales acumulaciones subterráneas nacionales, y se encuentran muy esparcidos por todo el territorio.

—No hace falta mucha imaginación —añade nuestro entrevistado— para pensar cuántas obras actualmente realizadas en nuestra Patria hubiesen sido concebidas de manera totalmente distinta —con las consiguientes consecuencias económicas— de haberse tenido presente la ventajas que este parámetro espacio otorga a las aguas subterráneas.

Finalmente, la calidad de estas aguas:

—Presentan unas características más constantes de calidad, y están por lo general mejor protegidas contra los riesgos de la contaminación; por otra parte, la capacidad de filtración de los acuíferos subterráneos puede facilitar la mejora de la calidad de las aguas superficiales. Pienso que en el futuro se impondrá la necesidad de reservar, en muchas ocasiones, y con absoluta prioridad, los recursos subterráneos para atender al uso noble de las aguas, como es el de la alimentación humana.

LA CUENCA DEL JUCAR, LA MAS EXCEDENTARIA

De los resultados que se van obteniendo de esta investigación, algunos son verdaderamente notables, al menos a los ojos del profano. Así por ejemplo tenemos ya la certidumbre de que, en la cuenca del Duero, en un área de unos 40.000 kilómetros cuadrados, localizada bajo las regiones leonesa y parte de la castellana, se extiende el acuífero subterráneo más extenso del país.

—No obstante, aclara al respecto el Sr. Coma—, por la irregularidad de las formaciones donde se almacena el agua y las características hidráulicas de ellas, las explotaciones futuras podrían presentar algunos problemas; precisamente uno de los objetivos de las presentes investigaciones es tratar de solucionarlos.

La cuenca del Júcar, a su vez, aparece claramente excedentaria en recursos subterráneos, «posiblemente la más excedentaria entre todas las de España». El trabajo realizado ha permitido definir, delimitar y cuantificar, por ejemplo, a la altura de la región de Albacete, un importantísimo yacimiento con unos recursos de unos 350 a 400 Hm³. al año y una capacidad de embalse de 50.000 Hm³., de los cuales unos 5.000 son directamente utilizables. Se están llevando a cabo ya en esta zona las operaciones necesarias para poner en explotación estos ricos recursos subterráneos.

También en algunas zonas de la región valenciana, precisamente en las costeras —llanuras de Castellón, Valencia, Vinaroz y Gandía— existen acuíferos subterráneos cuyos recursos, superiores al millar de Hm³./año, están en la hora presente sólo muy parcialmente utilizados.

Un importante objetivo ha sido definido asimismo en el ámbito del río Segura: un embalse subterráneo constituido por acarreos potentes de hasta 200 metros de espesor, de buenas características hidráulicas, en íntima conexión con el mismo río, con una capacidad de almacenamiento de unos 300 Hm³. «Estas circunstancias dejan abrigar fundadas esperanzas de poder utilizarlo para mejorar la actual regulación del río y obtener con ello recursos suplementarios no utilizados hoy día».

En la cuenca alta del Guadiana se ha reconocido también un acuífero de gran magnitud que se extiende principalmente bajo la provincia de Ciudad Real; ello deja abrigar fundadas esperanzas —nos dice el Sr. Coma— de que su explotación contribuya, en el futuro, y de una manera importante, al desarrollo socio-económico de esta región.

Otros muchos embalses naturales de aguas subterráneas existen también bajo otras famosas cuencas, y esta es una realidad que debería servir para aportar nuevas soluciones a ya viejos problemas, no para crear otros problemas suplementarios.

GRAN
CAMPAÑA
CONFORT DEL
HOGAR BURGALES

moban

A. Generalísimo, 8 - Calzadas, 5

precios rebajados y amplias facilidades de pago sin ningún recargo... y con descuento.

Una oportunidad por tiempo limitado

muebles alta calidad

con descuentos de hasta el 35%

EXPOSICION DE ARTE

IAGRA

VITORIA, 13 BURGOS

Teléfono 202852

ACUARELAS DE

LAMADRID

Del 1 al 16 de Febrero

HORAS DE VISITA: Laborables de 12 a 2 y de 6 a 9

Festivos de 12 a 2 **ENTRADA LIBRE**