Diario de Burgos

FUNDADO en 1 891

SABADO, 8 DE JUNIO DE 1974
PRECIO DEL EJEMPLAR:
SIETE PESETAS
AÑO LXXXIV. — N.º 25.682
DEP. LEGAL: BU-5-1958

EMPRESA EDITORA:
DIARIO DE BURGOS, S. A.
DIRECTOR:
ESTEBAN SAEZ ALVARADO

REDACCION, ADMINISTRACION Y TALLERES: SAN PEDRO DE CARDEÑA, 34
DELEGACION ADMINISTRACION, VITORIA, 13
TELFS. REDACCION: 201280
ADMINISTRACION: 207148-49
DELEGACION ADMON.: 202852

APARTADO DE CORREOS N.º 46

La concentración parcelaria particular será favorecida

Se declaran de interés social los proyectos de obras de dos centros docentes en Burgos ("Blanca de Castilla" y "Shanty")

La iglesia parroquial de Poza, monumento artístico nacional

Don Luis Torres Royo, nuevo delegado de Información y Turismo de Burgos don Antonio López, de Vizcaya, y don Emilio Villalaín, de Alicante

Madrid (Cifra). — Hoy ha celebrado reunión el Consejo de ministros en el Palacio de El Pardo, bajo la presidencia de S. E. el Jefe del Estado. A su final, el ministro, don Pío Cabanillas Gallas, facilitó a los periodistas, una información sobre lo tratado en la que, entre otras cosas, se dice:

SEGURIDAD SOCIAL PARA FUNCIONARIOS

El Consejo de ministros ha deliberado en torno a dos proyectos de Ley que son paralelos y de gran importancia para los funcionarios civiles y militares. En consecuencia, muy próximamente se remitirá a las Cortes un nuevo Régimen de Seguridad Social para los funcionarios, que con cierto respeto para las situaciones adquiridas, trata de generalizar diversas prestaciones y muy especialmente todo lo relativo a asistencia sanitaria, quirúrgica y farmacéutica.

(Pasa a la página doce)

Gravísimo giro de la situación en el Ulster

Los «ultras» protestantes declaran la guerra al IRA

Incluso Inglaterra según dicen, sufrirá un «período de terror»

Londres (Efe). — William Craig, uno de los principales dirigentes políticos protestantes de Irlanda del Norte, amenazó anoche con «guerra civil total» en esta provincia al menos que la mayoría (protestante) consiga el tipo de Gobierno que desea para el Ulster.

Craig, jefe del «Partido vanguardista», declaró en reunión de políticos conservadores celebrada en Oxford que los protestantes nunca consentirán que «una minoría (católicos) imponga su voluntad sobre el Gobierno de Irlanda del Norte».

El partido de Craig fue uno de los impulsores de la huelga de Sindicatos protestantes que la semana pasada acabó con el ejecutivo en el que, por primera vez, compartían el poder políticos católicos y protestantes en Irlanda del Norte.

DECLARACION DE «GUERRA»

Londres (Efe). — El «Ejército» terrorista protestante de Irlanda del Norte «Ulster Volunteer Force» (UVF), declaró hoy «la guerra en todos los frentes» a su colega católico de Irlanda, el I. R. A.

En una nota distribuída en Manchester, el U. V. F. afirma que cada acto terrorista que cometa el I. R. A. tanto en Irlanda del Norte, como en Inglaterra, será respondido con una revancha inmediata contra los propios activistas, sus amigos, simpatizantes y proveedores de fondos.

La nota del «Ejército» terrorista protestante siguió hoy a la declaración anoche en Oxford, del líder del «Partido vanguardista» del Ulster, William Craig.

(Pasa a la página 17)

SERA INAUGURADO HOY

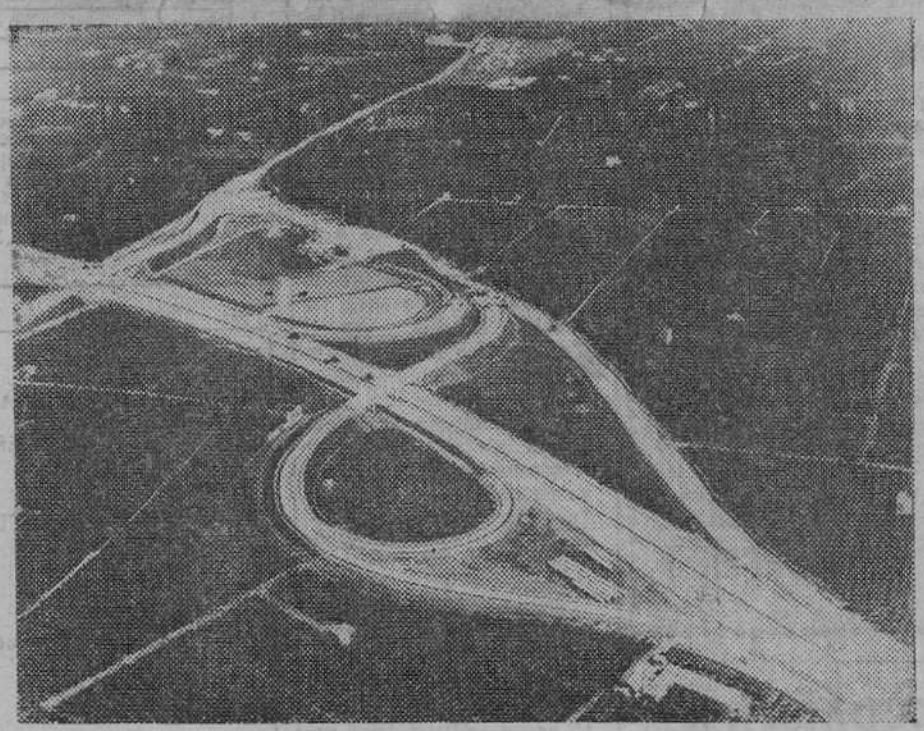

Valencia. — Una vista parcial del tramo de la autopista del Mediterráneo comprendido entre Puzol y Castellón, que será inaugurado por el ministro de Obras Públicas. Dicho tramo tiene una longitud de 57 kilómetros y unirá totalmente Valencia con Castellón la nueva pista de peaje con la autopista del Estado, que nace en Valencia. Se calcula que el sector entre Castellón y Tarragona entrará también en servicio antes de final de año. Dicho tramo tiene cinco enlaces al que habrá que añadir en Sagunto, pendiente del nuevo trazado del desvío a la carretera de Valencia a Burgos. (Foto CIFRA GRAFICA)

Hoy llegará a Burgos el ministro de la Vivienda

Desarrollará una intensa jornada de trabajo, presidiendo la clausura de la Semana de la Vivienda

Alrededor de la una y media de la tarde de hoy es esperado en Burgos el ministro de la Vivienda, don Luis Rodríguez de Miguel. Con el titular del Departamento llegarán el subsecretario, don Fernando Dancausa de Miguel; director general de Arquitectura, don Ramón Andrada; secretario general técnico, don David Herrero y director del I. N. U. R., don Javier Peña.

El ministro almorzará en un céntrico restaurante de la ciudad y alrededor de las cuatro y media iniciará una visita al polígono residencial «Almirante Carrero Blanco» y al Industrial de Villalonquéjar.

A las siete habrá una recepción en el Gobierno Civil y a las ocho se trasladará al exmonasterio de San Juan Evangelista donde clausurará la III Semana de la Vivienda. A las nueve y media, autoridades y Corporaciones le ofrecerán una cena.

El Sr. Rodríguez de Miguel pernoctará en Burgos y el domingo, por la mañana, emprenderá viaje de regreso a Madrid.

(Información de la Semana de la Vivienda, en novena página).

Próxima visita a Barcelona del presidente del Gobierno

Girón explica en «La Vanguardia» el sentido y propósito de sus famosas declaraciones

Barcelona (Logos). — Para los próximos días, del 14 al 18 de los corrientes, se espera la visita a Barcelona del presidente del Gobierno, don Carlos Arias Navarro. Durante su estancia en la Ciudad Condal, está previsto que el señor Arias Navarro se aloje en el palacio del Gobierno Civil.

Entre los actos previstos a celebrar, se señalan una recepción a bordo de un yate; reuniones con el pleno del Consejo Económico Social de Cataluña y la Corporación municipal barcelonesa, y un banquete de gala en el palacio de la Diputación provincial.

DON PIO CABANILLAS, EN EL C.E.S.E.D.E.N.

Madrid (Logos). — "La misión y deber fundamental que

(Pasa a la página 17)

«SATELITE DE COMUNICACIONES» PORTATIL, PARA USO MILITAR

Pueden llevarlo los soldados en su mochila

Londres (Efe). — Un satélite de comunicaciones portátil, para uso militar, fue mostrado hoy por un representante de «Marconi Space and Defence Systems LTD», programadora del invento, a representantes de los ejércitos de Tierra de los países miembros de la NATO, en Brighton.

El satélite, colocado en la espalda del soldado, puede servir para enviar información de la primera línea de combate al cuartel general del ejército en cuestión, situado a miles de kilómetros de distancia.

POSTAL

EL 207357

NOS sirve de título el número del "Teléfono de la Esperanza". De paso que nos sirva, al menos un poco, como declaración de que no hemos hecho por él todo lo que nos habíamos propuesto cuando, ya lleva camino largo, nació la idea en nuestra ciudad.

El autor, ya metido en el tema, recuerda que la voz de un amigo (y seguramente, la de alguno más) criticó a este "teléfono" porque, decía, es algo así como un remiendo a la desesperanza que atosiga al Mundo. Estamos de acuerdo en que ese mal (algún día vamos a preguntar a quien sepa si hay algo más amargo que la falta de esperanza) se corregirá sólo el día que se supriman las causas. Hay mucho dolor en el ambiente, dolor que no se quita más que volviendo del revés a esta sociedad que nos toca marear. Pero eso, casualmente, no es cosa que pueda acontecer por las buenas. Al Mundo le quedan por dar muchos giros hasta que encuentre el lugar exacto, el punto ideal para seguir por el rumbo correcto.

Pero, mientras tanto, ¿qué hacemos con todos los desesperados? ¿Les servirá de algo saber que la causa de sus males es una interpretación perversa de lo que debe hacerse con la Humanidad? No, claro. Lo peor, posiblemente, de la desesperanza radica en la urgencia, en el hecho de que no hay luz en el futuro. De lo contrario no sería desesperanza. Su mal es del "ahora mismo" Y alguien tiene que estar a la escucha. No se calma el mal del hambriento con la afirmación de que comerá dentro de veinte años. Y lo peor de todo, traído al caso concreto, es que la solución es más lejana, mucho más lejana.

Alguien tiene que haber a la escucha. Y alguien va a haber. Unos oídos atentos a la voz de quien, ahora mismo, tiene el alma al rojo vivo. ¿Los hay? Claro, los hay. Lo peor de todo es que a estas horas, el dolor se queda en el incógnito nacido del hecho lamentable de que ya no aguantamos que nos vengan con el caso ajeno. A la sociedad se le viene quedando la piel dura y el oído tonto. A fuerza de pelear por cada uno mismo, el que más y el que menos siente tanta compasión por su problema, que se halla miope para ver el ajeno. Así pasa lo que pasa. Y así nos va a lucir el pelo como empieza a lucirnos.

El mal sale cuando tiene que salir. No tiene mayor importancia si llegado el momento, sabemos que al lado habrá una voz amiga. Llevamos en el alma la idea de que por aquí lo que queda de verdad es marear sufrimiento, pero ese camino, como todos los caminos, se anda mejor, se hace más corto, si se recorre en compañía, si se tiene la seguridad de que alguien viene junto a nosotros doliéndose de nuestro propio mal.

¿El "teléfono" es eso? Quizás la idea que lo alienta sea otra. Al fin y al cabo, el dolor no se define con tanta facilidad como para que, así por las buenas, lo dejemos limitado a lo que aquí se expone, pero para nosotros es lo dicho. Quizás para más también.

Bueno es que exista. Bueno es que sepamos, todos, que con un hilo por medio nos pondremos en contacto con la voz amiga que sí, que está ahí precisamente para escucharnos, el ejercicio menos practicado últimamente quizás una de las causas de que se haya hecho necesario convocar esfuerzos para que la desesperanza deje de hacer de las suyas.

Y estamos de acuerdo: es un remiendo de los males de ahora. Lo que pasa es que cuando no se tiene un traje nuevo mejor es llevarlo remendado que salir desnudos Mientras funciona el "teléfono" nos queda el consuelo a los demás de que aún podemos seguir mareando esperanzas hasta dar con el punto exacto para que el Mundo gire por su eje correcto. Que lo consigamos ya es otro cantar.

BURGENSE

TELEVISION ESPAÑOLA

SABADO

12,00 Hoy también es fiesta.
14,17 Avance informativo
14,24 Panorama.
15,00 Telediario.
15,35 Primera sesión. — "Tres chicas con suerte" (1953).
17,15 Dibujos animados.
17,30 El gran circo de TVE
18,55 Avance informativo.
19,00 Subasta de triunfos.
20,00 Semanal informativo
20,50 Giro de Italia.
21,00 El hombre y la tierra.— "El pueblo bravo".
21,30 ¡Señores y señores!
22,40 Kung-Fu.— "Una in cierta esclavitud".
23,45 Tercera edición.
23,55 Despedida, oración y cierre.

DOMINGO

9,45 Carta de ajuste.
10,00 Concierto.
11,00 Santa Misa.
12,00 Unidad móvil.
14,00 Documental.
15,00 Noticias del domingo.
15,15 Todo es posible en domingo
20,00 Fútbol. — Partido correspondiente a la Copa de S. E. el Generalísimo.
21,50 Giro de Italia.
22,00 Noticias del domingo.
22,15 Estrenos TV. Hoy: "Columbo" — "Cortocircuitos"
23,40 Estudio estadio.
0.10 Ultimas noticias.

Emerson

El televisor del futuro

COMERCIAL VELO MOTO

QUISICOSAS

Ayer una acacia se vino abajo, en el salón "Marceliano Santa María", del Espolón. Las acacias no suelen tener raíces profundas, pero ¿eran tan ligeras como para no resistir su peso?

Estupor y contrariedad en los jardineros y alivio de todos al no haber ocurrido ninguna desgracia personal porque si la tal acacia "agarra" —como pudo haber sucedido— a alguno de los niños que por allí pasean....

La caída de un árbol siempre es peligrosa.

¿Será cosa de pasarles revista a todos?

◇

En la sección "Burgos hace 30 años" de este periódico andamos recordando que hace seis lustros —una cifra bastante redonda— se recibió y aceptó por el Ayuntamiento el "Proyecto de ensanche, saneamiento y reforma interior de la ciudad", confeccionado por el ilustre ingeniero don José Paz Maroto (recientemente fallecido) y su equipo de urbanistas.

Fue el primer gran intento de planificación urbanística con miras a un presumible futuro, hecho en Burgos, con adelanto indiscutible respecto a otras poblaciones españolas.

◆

Es posible que para gran parte —quizá la mayor— del vecindario haya pasado inadvertida la evocadora noticia; sin embargo fuera injusto no revivirla con todos los debidos aditamentos de su trascendental importancia.

El "Proyecto" de Paz Maroto fue un gran trabajo y aunque, como toda obra humana pudo tener defectos, otro gallo nos cantara si hubiera sido seguido con fidelidad y no "interpretado" a placer o con tan poco respeto a muchas de sus previsiones.

Algo de lo que si fue respetado puede darnos idea de la calidad y acierto del proyecto de Paz Maroto: estamos refiriéndonos a lo que hoy constituye la mejor zona del ensanche urbano y que se extiende entre las avenidas del Cid y general Yagüe —la de los Reyes Católicos incluída— hasta la de Vigón.

La verdad es que si dentro de ese recinto pueden observarse algunas "incongruencias" más se deben a "modificaciones" posteriores que a la planificación original

◆

Fieles a las normas del "proyecto Paz Maroto" y, sobre todo, a su espíritu, jamás los burgaleses hubiéramos consentido lo que se ha hecho en barriadas y urbanizaciones recientes, cuya anarquía, trazado, densidad y hasta aspecto tantos problemas han planteado y tan poco nos enorgullecen (naturalmente, estamos refiriéndonos, de modo concreto, a Gamonal, Capiscol, Pisones y un largo etcétera), haciendo que para ellas haya llegado demasiado tarde el "Plan García Lanza".

◆

Este oportuno recuerdo al olvidado y sin embargo inolvidable Paz Maroto nos lo ha suscitado un lector —perfectamente identificado, aunque ruega que su personalidad se exprese con las iniciales G. S. B.—, por entender que es obligado rendir a la memoria del ilustre urbanista un merecido homenaje.

◆

Pide G. S. B. que, al menos, tengamos el valor de proclamar el reconocido acierto del insigne técnico y artista (pues ambas condiciones se daban en él) tan lamentablemente desobedecido y la santa humildad de entonar el "mea culpa" por los errores e insensateces cometidos al atropellar sus sabias directrices o apartarnos de ellas.

◆

Obrar así será buena prueba de un feliz arrepentimiento, aunque tardío para muchas cosas.

Sugiere nuestro comunicante la idea de que, alguna de las calles o avenidas de nueva apertura en la zona que resta como fiel testimonio de su sabia planificación sea bautizada con el nombre de José Paz Maroto.

A nosotros la sugerencia nos parece de perlas. Otros habrán hecho menos méritos para ello.

Ya está el paseo de "La Quinta" invadido por una plaga de orugas, que deben constituir la avanzadilla de esa nube de blancas mariposas que, de unos años a esta parte, parecer haber elegido a este hermoso paseo —y concretamente a sus árboles— como "habitat" ideal para su propio mantenimiento y desarrollo.

¿No hay forma de atacar y eliminar la plaga? Si la memoria no nos resulta infiel, este es ya el tercer año en que el fenómeno se repite, lo cual empieza a ser acusado por el arbolado.

Los servicios municipales correspondientes, con ayuda de ICONA, tienen aquí una labor urgente e importante en la que ocuparse, antes de que la acción del tiempo y de estos insectos, nos planteen situaciones irremediables y muy lamentables.

◆

Briviesca progresa y crece.

Los efectos de la Ordenación rural de la comarca de la Bureba se están percibiendo visiblemente en la simpática y acogedora ciudad de las almendras que tiene en marcha un esperanzador polígono industrial.

Todo lo que había que hacer en materia de concentración parcelaria hace tiempo que se hizo en la Bureba con el consiguiente aumento de los índices de producción agrícola.

producción agrícola, aunque intuímos que falta lo esencial: impulsar la comercialización.

Ahora el IRYDA trabaja entre otros frente, en el del partido judicial de la capital de la provincia.

◆

Austeridad.

Bajo este saludable signo el Ayuntamiento ha suprimido la tradicional comida de concejales que acostumbraba a celebrar en la fiesta del "Curpillos" y a la que invitaba a los diputados, y por su parte, la Diputación ha resuelto también suspender su ágape tradicional de la fiesta del Corpus al que invitaba a los ediles de la capital.

Convincente.

Martinillos

Si Ud. cree que con 10.000 Pts. no se puede hacer nada importante,

Pregunte a Renban.

Pregunte a Renban sobre su oferta de apartamentos y participaciones pro-indiviso
RENBAN, S. A. Sede Central: Alcalá 101, Madrid - 9.

Sr. D.
Domicilio
Teléfono
Ciudad

RENBAN, S. A. Capital Social suscrito 100.000.000 de Ptas.
Capital desembolsado 25.000.000 de Ptas.
Comercializadora y propietaria de terrenos: RENBAN, S. A.
Constructora y propietaria de terrenos: URCON IBERICA, S. A.
Póliza Crédito y Caución N.º 29.628.
Cuenta N.º 10.370 B. Hispano Americano.
Autorizado por D. G. P. F. N.º 170 - 22.5.74 Madrid

D B G. 8-VI-74

RENBAN
GRUPO TARTESSOS

EMPRESA EN PLENA EXPANSION, CON VARIOS CENTROS DE TRABAJO EN ESPAÑA Y MAS DE 10.000 EMPLEADOS

NECESITA CUBRIR NUMEROSOS PUESTOS DE TRABAJO DE NUEVA CREACION

Valoraremos principalmente en los candidatos sus cualidades humanas, así como su experiencia de trabajo.

PERITOS INDUSTRIALES
(o Ingenieros Técnicos)
para trabajar como:
JEFES DE TALLER
(Mantenimiento y Fabricación)
JEFE OFICINA TECNICA
TECNICOS ORGANIZACION

MAESTROS OFICIALES INDUSTRIALES
para trabajar como:
MANDOS INTERMEDIOS
(Mantenimiento y Fabricación)
DELINEANTES MECANICOS
TECNICOS ELECTRONICOS

— La formación específica del puesto se realizará dentro de la Empresa.
— Salarios interesantes. Se estudiarán todas las proposiciones en función de la valía del candidato.
— Concedemos facilidades para adquirir vivienda.

Escribir historial a mano, con amplios detalles a:

APARTADO 601 — Ref. A. G. — VALLADOLID

NUESTROS COLABORADORES

CRISTIANOS, JUDIOS Y MUSULMANES

Por José María PEREZ LOZANO

DURANTE siglos, tres comunidades convivieron con cierta paz, alternada por rachas de fanatismos ocasionales, en nuestro país. Se hacía España, desde Castilla, tras una serie de invasiones extranjeras —celtas, godos o germánicos— con complicados cimientos de aluviones humanos en los que no faltaron romanos ni griegos. El tema del «ser» de España ha sido objeto de controversias, desde las teorías de Castro a las de Sánchez Albornoz. No entraremos en ellas, que cada cual es dueño de hacer de su capa un sayo, con tal de que no se trate de vestir a todos los ciudadanos de sayo. Caro Baroja o el marqués de Lozoya podrían hablar o escribir ampliamente de estos temas, porque lo cierto es que, pese a leyendas o períodos conflictivos, el actual ser de España se fundamenta en los enriquecimientos de las tres culturas: el arte árabe, la ciencia judía y el pensamiento filosófico cristiano, aunque la síntesis parezca un poco excesiva.

—o—

La convivencia a gran nivel terminaría con la expulsión de los árabes y judíos —luego, de los moriscos—, lo que no dejó de traumatizar nuestra historia de la Edad Moderna. Se dieron luego algunos regresos, de judíos askenazis y sobre todo sefardíes —tras la independencia de Marruecos— y también existe en el país una comunidad árabe. Medidas legales aún no distantes permiten a árabes y judíos vivir en paz y libertad y el ejercicio de sus respectivos cultos. Hace años, este escritor fue invitado a incorporarse a una naciente Amistad Judeo-Cristiana, que aún funciona con regular actividad; el objetivo era conocernos y respetarnos, especialmente en lo que une a cristianos y judíos, la Sagrada Escritura o, más exactamente, el Antiguo Testamento; se ha procurado, en conferencias o en publicaciones —el Boletín «Amistad», que uno mismo fundó—, dejar discretamente de lado la problemática política que pueda haber planteado el nacimiento del Estado de Israel. No hacer política ha venido siendo la norma.

—o—

Tiempo después se fundaba en Madrid la Asociación Islamo-Cristiana, también con actividades culturales y un Boletín, «Alcor»; pienso que no es acertado que en sus actividades o en el Boletín citado se incluyan argumentos polémicos que tienen perfecto derecho a estar —como lo hacen los hebreos españoles— en «otra» publicación. Y que sería mejor profundizar en las coincidencias religiosas, culturales y humanas que nacen del generoso legado de casi siete siglos de convivencia —aunque no siempre pacífica— musulmana con España. Me temo que estemos muy lejos de un ideal que uno mismo lleva dentro: el de una Amistad judeo-árabe-cristiana, que llevará más que a enfrentamientos polémicos al encuentro de las coincidencias de tres grandes religiones monoteístas, que coincidencias y no pocas hay. Pero el conflicto político del Oriente Medio, con sus razones y sinrazones, con sus terribles violencias, hace que aquel deseo sea hoy por hoy una utopía.

Deberíamos volver al viejo espíritu de paz que mostró su eficacia en el ser español, en el crisol y el decantamiento de tres culturas que lograron un pueblo. Al margen de las agresividades y las represalias, ¿por qué los tres grupos religiosos no hacen suyo el espíritu de reconciliación del nuevo Año Santo? Y merecería la pena intentarlo ahora y aquí mismo, en esta España que está llena de recuerdos árabes y judíos.

EL PELIGRO DE UN MUNDO EN QUE PREDOMINEN LOS HOMBRES

◇ El "genio genético" podría permitir que una pareja sólo tuviese hijos varones

◇ La masculinización del Mundo suprimiría las emociones del hombre y le convertiría en un ser sin sentimientos

◇ El hombre dispuesto a reemplazar a la mujer en los trabajos caseros es un "pajaro raro"

Por Jean-Marie MANUS

El especialista en genética Nicolás Dubinin ha dado la alarma ante ciertos progresos en el control de la herencia biológica del hombre. El biólogo soviético encuentra sobre todo muy peligrosa una técnica, que se llama ya el «genio genético», que en un futuro no muy lejano podría permitir que una pareja sólo tuviese hijos varones. En la mayoría de los casos, los padres prefieren tener hijos del sexo masculino, al menos los dos primeros. Si este deseo pudiera realizarse, lo que técnicamente parece factible, dentro de unos decenios la tierra estaría poblada de un 90 por 100 de hombres y de un 10 por 100 de mujeres.

Hoy en día se pueden fabricar genes artificiales o introducirlos en los núcleos de las células, pero se trata de genes «inertes», es decir, sin ninguna información. En el futuro se podrán «reparar» los genes defectuosos, por ejemplo, en los casos de enfermedades congénitas, y añadir genes a las células de ciertos seres que estarían así «hechos a la medida». Aunque no se ha llegado a tanto, la técnica para determinar el sexo es mucho más sencilla que estas microoperaciones en los núcleos de las células.

EL FIN DE LAS EMOCIONES...

Según el profesor Dubinín, la masculinización del Mundo suprimiría rápidamente todas las emociones que el hombre puede experimentar y le convertiría en un ser sin sentimientos Un estudio de un sociólogo de la Universidad de Columbia, el profesor Amitai Etzioni, indica que las consecuencias de tal desequilibrio serían mucho más peligrosas. En primer lugar, el aumento de. celibato forzoso, condenando amuchos hombres a una soledad involuntaria.

Luego, el desequilibrio social y profesional entre ambos sexos se incrementaría aún más, y por tanto, las tensiones manifestadas recientemente con la aparición de los movimientos de «liberación de la mujer». Se incrementaría también la criminalidad, que es sobre todo masculina. Según dicho estudio, publicado en 1968, si en aquel momento, en los Estados Unidos, los padres hubieran podido elegir el sexo de sus hijos, el excedente de recién nacidos varones hubiera sido de 300.000 anuales.

Esta preferencia por los hijos varones parece universal y no se explica claramente. Las madres esperan encontrar en el hijo quizás, algo de la «imagen del padre», objeto de admiración por parte de todas las niñas. En cuanto a los padres, ven quizás en el hijo, un «otro yo» que triunfará donde ellos fracasaron, la posibilidad de perpetuar su apellido, etc..

Además, la imagen del llamado sexo débil está cambiando, y hay mujeres aviadoras, cirujanos, o jefes de Estado, y cada vez hay más solteras que prefieren vivir solas a someterse a un hombre..

EL TRABAJO HOGAREÑO NO ES PARA LOS HOMBRES

Según las estadísticas del Departamento de Trabajo norteamericano hay en los Estados Unidos 200.000 hombres, casados o solteros, que hacen todas las labores hogareñas, es decir, la compra, el lavado de la ropa, cuidan a los niños, etc... Casi todos son viudos recientes, personas de edad o divorciados. El hombre dispuesto a reemplazar completamente a la mujer en los trabajos caseros es un «pájaro raro», como lo demuestran las encuestas de los sociólogos.

El hombre no puede soportar estar demasiado tiempo ocupándose de los trabajos hogareños, pues jamás se le ha preparado para tal cosa. Una solución se ha encontrado en algunos países escandinavos: el marido y la mujer permutan su empleo y el hombre se queda en casa cuando la mujer trabaja y viceversa. Pero hay que ponerse de acuerdo con el patrono...

(Copyright FIEL - Servicios Especiales de EFE - France Presse).

Según los sociólogos, el hombre dispuesto a reemplazar completamente a la mujer en los trabajos caseros es un "pájaro raro". — (Foto EFE-FIEL)

VENDEMOS
NEGOCIO EN MARCHA
POR NO PODER ATENDER
—Venta de recambios de automóvil.
—Local propio de 300 metros cuadrados.
—Situado en la zona comercial de Burgos.
Dirigirse con ofertas al teléfono 226044 de
VITORIA

SOLDADORES
SE PRECISAN
Para montaje estructura metálica en obra
INTERESADOS LLAMAR AL TELEFONO 20 02 83
(ROC. 10.020)

ELECTROFIL VASCONGADA, S. A.
COMUNICA A SUS CLIENTES EL CAMBIO DE DOMICILIO A PARTIR DEL DIA 10.
CALLE VITORIA, NUM. 172
Teléfonos: 221100 221104 221108 y 224017

IMPORTANTE EMPRESA DEL POLO PRECISA
AUXILIAR ADMINISTRATIVO FEMENINO
SE REQUIERE:
—Meconografía.
—Nociones de contabilidad y cálculo mercantil.
—Experiencia valorable pero no imprescindible.
SE OFRECE:
—Remuneración según Convenio.
—Otras ventajas económicas progresivas.
—Incorporación inmediata.
Este anuncio lo conocen nuestros empleados.
Dirigir historial detallado al Apartado 220 de Burgos.
(R. O. C. 9.938)

información RELIGIOSA

SANTORAL

SANTOS DE HOY:

Ss. Maximino. Medardo. Gildardo. Heraclio. Clodulfo. Severino. Guillermo, obs.; Salustiano Victorino cfs.; Caliopa mr.

SANTOS DE MAÑANA:

Domingo después de Pentecostés. Solemnidad de la Santísima Trinidad. Ntra. Señora de Gracia. Ss. Efrén, dc. y dr.; Primo, Feliciano, Vicente, Pelagia, vg., mrs.; Ricardo, Maximino, obs.; Columbo, pb.; Julián. monje.

CULTOS

MERCED. — Ejercicio de mes de Junio.

Por la mañana a las siete y media y una.

Por la tarde rosario a las ocho y seguidamente misa con homilía

SANTA AGUEDA. —Novena a San Antonio de Padua

Todos los días a las siete y cuarto de la tarde rosario. ejercicio de la novena. misa y veneración de la reliquia del Santo de los milagros.

TRINITARIAS. — Mañana, fiesta de la Santísima Trinidad, por la mañana, a las ocho, misa rezada de comunión con fervorines.

A las once y media, misa concelebrada, cantada por la Cchola Cantorum Santa Cecilia del C. C. de O. y homilía por el M. I. Sr. Canciller, D. Timoteo de la Peña. Al terminar la misa, exposición de S. D. M.

Por la tarde, a las siete, rosario trisagio cantado y sermón por D. José Ruiz, bendición, reserva y absolución general de la Orden.

CARMEN. — Mañana, la jornada anual de vocaciones carmelitanas.

En las misas que se lirán durante el día en la Iglesia del Carmen actuará la «Rondalla del Carmelo» del Colegio de Armunia (León), donde se forman los futuros carmelitas.

ASILO DE LAS MERCEDES. — Novena en honor del Sagrado Corazón de Jesús. La misa se celebrará a las nueve de la mañana y el rosario a las cinco de la tarde.

Mañana se celebrará la fiesta de Nuestra Señora de la Divina Pastora, Patrona de los comerciantes e industriales

Mañana, domingo se celebrará la fiesta de Nuestra Señora la Divina Pastora, Patrona de los comerciantes e industriales de Burgos, con los siguientes actos:

Primero. — Misa en la capilla de la Divina Pastora, a las doce de la mañana.

Segundo. — Comida de hermandad en el restaurante «Arriaga» a las dos y media de la tarde.

Tercero. — El lunes, a las nueve, en la capilla de la Divina Pastora, misa por los socios fallecidos.

Al objeto de que estos actos se celebren con la mayor brillantez y solemnidad, tanto la Asociación Pía de Comerciantes e Industriales bajo la advocación de la Divina Pastora como la Cámara de Comercio e Industria de Burgos, hacen un llamamiento a todos los comerciantes e industriales para que los realcen con su presencia.

Mañana, inauguración del nuevo templo parroquial de San Julián

Mañana, domingo, fiesta de la Santísima Trinidad, se celebrará la solemne inauguración del nuevo templo parroquial de San Julián.

Con tal motivo, habrá los siguientes cultos:

A las doce menos cuarto, bendición del nuevo templo, consagración del altar y misa concelebrada, actos presididos por el Excmo. y Rvdmo. Sr. Arzobispo.

A las dos menos cuarto, misa, concluída la cual será expuesto el Santísimo, que permanecerá de manifiesto hasta la misa vespertina.

A las siete y media, acto eucarístico y a continuación misa.

En la actual capilla habrá, además, mañana, misas de ocho, nueve, diez y once.

EL ARZOBISPO VOLVIO AYER A VALDEPORRES

En visita pastoral

En la mañana de ayer el arzobispo de la diócesis Dr. don Segundo García de Sierra, se trasladó a San Martín de las Ollas, Cidad y Pedrosa de Valdeporres donde realizó la santa visita pastoral y administró Confirmaciones.

Le acompañó el vicesecretario de Cámara don Pablo del Olmo.

El accidente, el parto, la enfermedad, requieren sangre. Nada la sustituye. Hazte donante de la Seguridad Social.

SEGUNDO SALON NACIONAL DE FOTOGRAFIA

Se celebrará en Burgos coincidiendo con las fiestas

Patrocinado por el Ayuntamiento y organizado por la Agrupación Fotográfica Burgalesa, se celebrará en esta capital coincidiendo con nuestras fiestas mayores un importante acontecimiento fotográfico: el Segundo Salón Nacional de Fotografía, con sujección a las siguientes bases:

Tendrá lugar los días 27 de Junio, día de su inauguración, al 7 de Julio, en el recinto del antiguo Monasterio de San Juan, a cuya apertura se espera la asistencia de las autoridades burgalesas, directivos y socios de la Agrupación.

Consta de dos opciones: una para el certamen nacional, con admisión de fotografías de tema libre, y otra para el provincial o local, para motivos relativos a nuestra capital y provincia. Se admitirán un máximo de tres fotografías por concursante, en blanco y negro, tamaño 30 por 40 centímetros o su equivalente, reforzadas con cartulina.

Los premios serán tres para el certamen nacional y dos para el provincial o local y consistirán en trofeo del Ayuntamiento y 5.000 pesetas para el primero; trofeo del Ayuntamiento y 3.000 pesetas para el segundo y trofeo del Ayuntamiento y 2.000 pesetas para el tercero en cuanto al concurso nacional; y para el local, trofeo del Ayuntamiento y 2.000 pesetas para el primero y trofeo del Ayuntamiento y 1.000 pesetas para el segundo.

Los trabajos presentados se recibirán en el domicilio de la Agrupación fotográfica Burgalesa, calle de Miranda, número 3 sexto, los martes, jueves y sábados, de ocho a nueve de la tarde, terminando el plazo de admisión el día 15 de Junio.

Adoración Nocturna

Vigilia especial en Villadiego

Para la noche de hoy ha sido organizada por la sección de Villadiego, junto con el Turno 15 de la capital, una vigilia de la Adoración Nocturna.

Al acto han sido invitadas varias secciones de localidades próximas así como todas las personas, cualquiera sea el sexo y edad, que deseen acompañar a los adoradores.

Como es lógico, durante la vigilia se celebrará la Santa misa, válida para cumplir con el precepto dominical.

La salida de cuantas personas deseen desplazarse desde Burgos será a las diez menos cuarto de la noche desde la calle de la Merced número 11, haciéndose el desplazamiento en coches particulares Se ruega la máxima puntualidad para que pueda dar comienzo la vigilia a las once en punto de la noche.

Movimiento registrado en el Banco de Sangre de la S. S., durante el mes de Mayo

Número total de donaciones, 251; repiten donación, 162; nuevos donantes, 87; familiares de enfermos, 2; litros de sangre extraída, 75,950; litros de plasma extraída, 5,580; sangre transfundida en la Residencia Sanitaria "General Yagüe", 47,050; número de carnet expedido a 31 de Mayo de 1974, 1.711.

Sangre donada a otros Centros. — San Juan de Dios, 5 bolsas de 250: 1,250 y 3 bolsas de 450: 1,350: 2,600; Miranda de Ebro, 23 bolsas de 250: 5,750 y 3 bolsas de 450, 1,350: 7,100; Aranda de Duero, 4 bolsas de 250: 1,000; Nuestra Señora del Carmen, 8 bolsas de 250: 2,000 y Cruz Roja, una bolsa de 450 y una bolsa de 250: 0,700. Total, 13,400.

Plasma donado a otros Centros. — Miranda de Ebro, 2 bolsas de 150: 0,300 y 2 bolsas de 250: 0,500, 0,800 y particular, una bolsa de 250: 0,250. Total, 1,050.

La Junta rectora de la Hermandad de Donantes de Sangre de la S. S. aclara que la cesión de esta sangre a otros Centros hospitalarios es completamente gratuita.

Importante Empresa Fabricante e Importadora de bebidas y productos alimenticios, busca REPRESENTANTE muy introducido en Alimentación y/o Hostelería.

Escribir: Apartado 50.014. MADRID. (05609/2)

✝

SEXTO ANIVERSARIO

ROGAD A DIOS EN CARIDAD POR EL ALMA DE LA SEÑORITA

Doña Isabela Ponce de León y Díaz de Velasco

DESCANSO EN LA PAZ DEL SEÑOR

EL DIA 9 DE JUNIO DE 1968

Habiendo recibido los Santos Sacramentos.

R. I. P.

Su apenada hermana, Antonia Ponce de León y Díaz de Velasco; hermana política, sobrinos, sobrinos políticos y demás familia.

SUPLICAN UNA ORACION POR SU ALMA

Las misas que se celebren mañana, día 9, a la una de la tarde, en la parroquia de San Jerónimo el Real (Moreto, 4); todas las que se celebren en Burgos el mismo día, en la parroquia de San Lorenzo, y todos los días la misa de ocho y la exposición del Santísimo en el convento de Religiosas Esclavas el día 9, serán aplicadas por su eterno descanso

Burgos, 8 de Junio de 1974.

✝

EL SEÑOR

DON IGNACIO MARTINEZ ESTEBAN

Falleció el día de ayer, en Salas de los Infantes, a los 89 años de edad, después de recibir los Santos Sacramentos y la Bendición de Su Santidad.

(Q. E. P. D.)

Sus resignados hijos, Ignacio, Nicasio, Teodora, José Luis y Angel Martínez Vicente; hijos políticos, Pilar Fernández, Pilar Maestre, Gregorio Peraita, Oliva Fernández e Isabel Melgizo; nietos biznietos. sobrinos y demás familia.

RUEGAN a sus amistades una oración por el eterno descanso del alma del finado, y la asistencia al entierro y funeral que tendrá lugar HOY SABADO, a las ONCE de la mañana, en la iglesia parroquial de SANTA CECILIA y seguidamente la conducción del cadáver al cementerio de Santa María. Actos de caridad por lo que anticipan las gracias.

Salas de los Infantes, 8 de Junio de 1974.

UNIVERSITARIOS

La CAJA DE AHORROS MUNICIPAL DE BURGOS

CONVOCA CONCURSO-OPOSICION PARA CUBRIR PLAZAS DE

OFICIAL PRIMERO

INTERESANTES CONDICIONES ECONOMICAS

MINIMO: 300.000 PESETAS ANUALES

INFORMACION:

Oficinas Centrales de la Entidad
(Plaza Santo Domingo de Guzmán)
DEPARTAMENTO DE SECRETARIA

Si Ud. no quiere andar por el mundo de las inversiones a tontas y locas...

Pregunte a Renban.

Pregunte a Renban sobre su oferta de apartamentos y participaciones pro-indiviso
RENBAN, S. A. Sede Central: Alcalá 101, Madrid - 9.

Sr. D. _____
Domicilio _____
Teléfono _____
Ciudad _____

RENBAN, S. A. Capital Social suscrito 100.000.000 de Ptas.
Capital desembolsado 25.000.000 de Ptas.
Comercializadora y propietaria de terrenos: RENBAN, S. A.
Constructora y propietaria de terrenos: URCON IBERICA, S. A.
Póliza Crédito y Caución N.º 29.628.
Cuenta N.º 10.370 B. Hispano Americano.
Autorizado por D. G. P. F. N.º 167 - 22.5.74 Madrid

D B G. 8-VI-74

RENBAN
GRUPO TARTESSOS

actualidad BURGALESA

INFORMACION OFICIAL

INFORMACION MILITAR. — DESTINOS. — Sargento de Artillería, don Jesús Martínez Díaz, agregado al Regimiento de Campaña, n.º 63, al CIR n.º 15 (Santa Cruz de Tenerife); don Juan Hurtado Sáiz, agregado al Parque y Maestranza de Burgos, D. José Barbero Alegre, agregado a la base de Parques y Talleres de Automovilismo de la sexta región, don José Barral García, agregado al Regimiento número 2 y José Martínez Sáiz, agregado al Regimiento de Artillería Antiaérea, pasan al Regimiento de campaña número 63; don Desiderio Gómez Arroyo, agregado a esta última unidad, al Regimiento número 20, en Zaragoza.

DELEGACION DE HACIENDA

RELACION DE LIBRAMIENTOS PUESTOS AL COBRO. — Amadeo Fournier Cecilia, Ascensión Gómez Hernando, Concepción Alcalde Hernáiz, Delegado del Centro de Telecomunicación, José L. Arroyo López, José Martínez Alonso, Laureo Ortiz Vadillo, Manuel Gonzalo García, Manuel Mateos Santamaría, Admon. Loterías número 2; Alejandro Oquina Gómez, Amaro Bañuelos Martínez, Andrés Jalón Vallejo, Angel Hernández Moreno, Angelita Conde Contreras, Antonio Díez Miguel, Arcadia Martínez Martínez, Aurelia de la Fuente, Benjamín Abad Pascual, Carlos Perea Villaverde, Claudina del Río González, CAMPSA, Cosme Arnáiz, Demetrio Ortega López, Edmundo Royuela Esteban, Emilia Revilla Larrañaga, Feliciano Marín Varona, Felisa García Alonso, Félix Beltrán Calvo, Francisco Arnáiz Martínez, Francisco Gutiérrez López, Francisco Sáez Martínez, Grofiel Martín Mateo, Jesús M. Arbaizar Eguiluz, Joaquín Martínez Abascal, Julia López González, Leonardo Elvira Elvira, Lucía Martínez Martínez.

Luis Molero Ontoso, Luis Pérez Gómez, María Belén Landáburu, Maderas Vitores, Manuel García Gallardo, Martín Alonso Duque; Virgilio Díez Monedero, Antonio Gil Fournier, Antonio Tudanca Sáiz, Carmen Gutiérrez Sevilla, Concepción Alcalde Hernáiz, Eutiquio García Moreno, Ernesto Andres Ureta, José L. Rivas López, Hdo. 53 Tercio Guardia Civil, Marciano Angulo Santamaría, Presidente de la Diputación Provincial, Pedro Sáiz Gallo, Phillis Winfred Ledson, Santos González García, Vicenta Renedo Gutiérrez, Confecciones Lázaro, David Ausín Benito, Mariano Guijarro Arauzo, José Manuel Ortega Estefanía, Nicasio Barriocanal Morquina, Talleres S.G.M.S.A

DELEGACION PROVINCIAL DE EDUCACION Y CIENCIA

PRUEBAS PARA LA OBTENCION DEL TITULO DE GRADUADO ESCOLAR. — 2.ª Comisión Evaluadora. — Por conocimiento de los aspirantes a la obtención del título de graduado escolar, adscritos a la segunda Comisión Evaluadora se hace público que la celebración de la entrevista de la Comisión con cada uno de los alumnos se verificará en el Colegio Nacional "Padre Manjón", calle Salas, s/n., de esta ciudad, a las cuatro de la tarde, de acuerdo con la siguiente distribución:

Primero. — El lunes, día 10 del actual, quedan convocados los aspirantes comprendidos entre los números 133 a 170 (ambos inclusive).

—Las convocatorias sucesivas aparecerán expuestas en el tablón de anuncios del Centro anteriormente mencionado.

3.ª COMISION EVALUADORA. — Para conocimiento de los aspirantes a la obtención del título de Graduado Escolar, adscritos a la tercera Comisión evaluadora se hace público que la celebración de la entrevista de la Comisión con cada uno de los alumnos se verificará en el Colegio nacional "Los Vadillos", calle Petronila Casado de esta ciudad, a las nueve horas de la mañana, de acuerdo con la siguiente distribución:

Primero. — Lunes, día 10, del actual, quedan convocados los números comprendidos entre el 266 al 353 (ambos inclusive).

Segundo. — Martes, día 11, los números del 310 al 353 (ambos inclusive).

Tercero. — Miércoles, día 12, los números del 354 al 396 (ambos inclusive).

MOVIMIENTO DEMOGRAFICO. — Durante el día de ayer, se verificaron en el Registro Civil, las siguientes inscripciones:

Nacimientos: Eva María Adán y González, Alfonso Miguel Franco y Miguel, Alejandro Cantabrana y Arce, Luis Bombín y Heras, Patricia Cáceres y Sañudo, Ignacio Díez y Bernal, Susana González e Izquierdo, Virginia Porras y Antón, Javier Miguel y Malvido y Rosa María Santamaría y Mayoral.

Matrimonios: Isaac Alvarez y Santamaría con doña María Esperanza García y Alzaga, hoy a las dos en Nuestra Señora de Fátima; don Víctor Vedia y Vedia con doña María Mercedes Merinero y Sebastián, hoy a la una y media en la capilla del Santísimo Cristo de Burgos, S. I. C. B. M.; don Félix Temiño y Hernando con doña María Purificación Cires y Barrio, el lunes a la una en San Lesmes.

Defunciones: Vicente Calleja y García, de Burgos, 39 años y Jesús Bernal y Sánchez, de Cesuras, 59 años.

TRASLADADO. — En virtud de decreto del Ministerio de Justicia —publicado en el «Boletín Oficial del Estado» correspondiente al jueves último— se nombra, por antigüedad, para la plaza de magistrado especialista de la Sala Primera de lo Contencioso-Administrativo de la Audiencia territorial de Madrid, al magistrado don José María Ruiz-Jarabo Ferrán, que desempeñaba hasta ahora el cargo de presidente de la Sala de lo Contecioso-Administrativo de la Audicencia territorial de Burgos.

ESPAÑOL PARA EXTRANJEROS
ALEMAN, INGLES, FRANCES
INLINGUA
PREPARACION ESCUELA CENTRAL DE IDIOMAS
Plaza Alonso Martínez, 7

FARMACIAS DE GUARDIA. — Hija de Marcos, San Pablo, 17; Hidalgo, San Juan, 25; Hesse Murga, Fernán González, 53 y Rey, Carretera de Poza s/n. (Gamonal).

EXPOSICION DE ARTE
Tagra
GREGORIO MORENO
OLEOS
VITORIA, 13
Teléfono 202852
Horas de visita:
Laborables, de 11 a 2 y de 6 a 9.
Festivos, de 11 a 2
ENTRADA LIBRE

EL CUPON PRO - CIEGOS.— En el sorteo celebrado en el día de ayer, resultó premiado con 1.250 pesetas, el número 293 y premiados con 125 pesetas, todos los números terminados en 93.

¡ATENCION SEÑORA!
Liquidamos todas las existencias de MODAS MARI LUZ
Laín Calvo 44
¡¡Sólo por 10 días!!

SALA DE FIESTAS
THE KING'S
ABIERTO DIARIAMENTE
RUBENA. TELEFONO 1

ACCIDENTES DE TRAFICO.— A mediodía de ayer, en la avenida de los Reyes Católicos, el automóvil matrícula BU 1071-B que conducía José Antonio Sáez Monasterio, con domicilio en la calle Clunia 11, alcanzó a la peatón María Purificación Pinedo Ruiz Dulanto, de 47 años, Avenida de los Reyes Católicos, que resultó gravemente herida, siendo trasladada a la clínica de la Cruz Roja, donde quedó hospitalizada. Inspectores de Policía practicaron diligencias.

—Ayer, alrededor de las tres y media de la tarde, en la avenida de Yagüe, el turismo matrícula BU 1009-A que conducía el súbdito holandés residente en nuestra ciudad, Odin Jau Schut, Laín Calvo 11, atropelló al niño de 11 años, Alberto Fernández Pérez, con domicilio en la calle Alfonso X el Sabio 29. El pequeño resultó herido de gravedad, siendo trasladado a la clínica de la Cruz Roja. Inspectores de Policía practicaron diligencias.

—En el paso a nivel de la carretera de Valladolid, altura de la antigua fábrica de Sedas, el camión matrícula SA 22421 se estrelló contra la barrera del paso al no poder dominar el camión rompiendo ésta y siendo ligeramente alcanzado por el tren mercancías número 6011. El camión era conducido por Francisco Fustel Carracedo, de 32 años, de Valladolid. Afortunadamente y gracias a la pericia del conductor, pese a que falló el mecanismo del vehículo no se registraron desgracias personales.

CUPON PRO CIEGOS
N.º 293, PREMIADO
EN EL SORTEO DE AYER
muebles evelio
VITORIA 56 38 69 62

BOLETIN METEOROLOGICO.— Comprensivo de los datos recogidos ayer en el Observatorio del Instituto de Enseñanza Media Femenino.

Barómetro.— A las ocho de la mañana, 693,2; a la una de la tarde, 692,4; a las siete de la tarde, 690,1.

Temperatura ambiente. — Máxima, 25,0 grados a las 17,15 horas; mínima, 5 grados a las 7 horas.

Dirección y velocidad del viento.— A las ocho de la mañana, NE— 6 kilómetros; a la una de la tarde, NW— 6 kilómetros; a las siete de la tarde, SE— 7 kilómetros.

EL DOCTOR
LECHUGA-SERANTES
Avda. del Cid. 6.
Suspende su consulta hasta el día 1.º de Julio próximo.

HACE 30

Del DIARIO DE BURGOS correspondiente al jueves, 8 de Junio de 1944.

DON Aurelio Gómez Escolar ha tomado posesión del cargo del director gerente de la Caja de Ahorros Municipal, para el que fue nombrado por acuerdo del Consejo de Gobierno de dicha Entidad.

◆ LA Comisión municipal Permanente del Ayuntamiento, aprobó ayer el programa oficial de las próximas fiestas de San Pedro y San Pablo. Día 28, a las seis, se jugará en Zatorre un partido de fútbol entre la Gimnástica Deportiva Burgalesa y la Real Sociedad de San Sebastián. Habrá dos corridas de toros. El día 29, con toros de Joaquín Buendía, actuarán los diestros Juanito Belmonte, Antonio Bienvenida y Eugenio Fernández "Angelete". El día 30, con toros de Alipio Pérez T. Sanchón, torearán Pepe Bienvenida, Manuel Rodríguez "Manolete" y Manuel Alvarez "Andaluz".

◆ MAS de seis mil personas han visitado en cuatro días la exposición del proyecto de urbanización general y saneamiento integral de la ciudad, que se halla expuesto al público en la planta baja del Palacio de Justicia.

◆ LA temperatura máxima de ayer fue de 20,2 y la mínima de 9,0.

ALBAÑILES
OBRAS en Burgos y Provincia, para trabajo estable. Bien retribuidos.
INTERESADOS llamar al teléfono 22 27 08.

VENDO O TRASPASO
PANADERIA
EN SOTRESGUDO
Tratar con FELICIANO SENDINO

SALAS DE LOS INFANTES Y PARTIDO
FONDA BENLLOCH
(CASA "EL CHATO")
LE OFRECE AL PUBLICO EN GENERAL PARA BODAS, BANQUETES Y BAUTIZOS, SU AMPLIO COMEDOR DE 240 METROS SERVICIO RAPIDO, PRECIOS MODERADOS Y PISTA DE BAILE.
HABITACIONES CON BAÑO
TELEFONOS 208 Y 209

Cartelera de ESPECTACULOS

AVENIDA.— Hoy, 5,30, 7,45 y 10,45. El suceso cinematográfico por excelencia. La obra maestra de Charles Chaplin: **Luces de la ciudad** (2). Escrita, dirigida, producida e interpretada por este genio indiscutible desde siempre y para siempre. (Absolutamente tolerada todos los públicos).

CALATRAVAS.— 5,15, 7,45 y 10,45. Con el protagonista de «Patton» (George C. Scott) y la estrella de «Bonnie and Clyde», Faye Dunaway —¡juntos por primera vez!— en una interpretación genial, en el gran estreno **Oklahoma, año 10** (2). Color. Premio mejor película en Moscú. (Mayores 14 y menores acompañados).

COLISEO.— Hoy, da 4 a 1. Programa monstruo: **La invasión de los bárbaros** (3). Orson Welles, Laurence Harvey, Sylva Koscina. Un gran reparto para un film grandioso, gigante y sensacional. Y **Enseñar a un sinvergüenza** (3) Carmen Sevilla. Pícara, atrevida, divertidísima (Mayores 18).

CONDAL.— Continua de 4 a 1. Hoy, el programa más sugestivo de la cartelera, George C. Scott y Tony Musante, en **Fuga sin fin** (3). La mejor película de gangsters, Cinemascopecolor y **Cómo casarse en 7 días** (3). Gracia, humor y muchas carcajadas, con Gracita Morales, Sazá, José Sacristán, Carabias y Gómez-Bur. (Mayores 18 años).

CONSULADO.— Hoy, 5,30, 7,45 y 10,45, estreno **Los violentos de Texas** (3), con Ty Hardin, Richard Harrison, Lincoln Tate. Un «western» distinto, fuera de serie, que le cautivará por su intensa acción, su originalidad y fuerza argumental. Para mayores 18 años y 14 acompañados)

CORDON.— 5,15, 7,45 y 10,45 la película que posee inventiva, brío, trepidante acción con impresionantes aventuras: **Stambul-65** 3-R. Scop-color. Horst Bucholz, Sylvia Koscina, Gerard Tichy, etc. Raptos, rescates, persecuciones... ¡Todo! en «Stambul-65», el movidísimo film de Isasi. (Sólo mayores 18).

DUCAL.— Hoy, de 4 a 12, doble formidable: **El zorro y la raposa** (3). John Mills (Oscar de Hollywood). Carol White. Una auténtica sensación. Y **Edicto siglo XXI: Prohibido tener hijos** (3). Oliver Reed. Las limitaciones del hombre y la mujer en un futuro. ¡Sensacional! (Mayores 18).

CINE GOYA.— Hoy, 5,15, 7,45 y 10,45, segunda semana de éxito del estreno **La pasión de vivir** (3). ¡Un film fantástico por su belleza e inspiración! ¡Tchaikovsky, como todo gran artista, tenía una doble vida! Una parte era humana y la otra artística. Con una interpretación magistral a cargo de Richard Chamberlain y Glenda Jackson. ¡Ultimos días!. (Exclusivamente 18 años).

GRAN TEATRO.— Hoy, a las 5,15, 7,45 y 10,45, estreno de una película extraordinaria e inigualable y una gran obra maestra del cine nacional, con José Luis López Vázquez en su mejor interpretación **Habla, mudita** (3 R.), en tecnicolor. Un canto a un amor sin esperanzas. La película más aplaudida en el festival de Berlín. Nominada al «Oscar». (Rig. mayores 18 años).

REX.— Hoy, de 4 a 10, programa asombroso: **El conde Drácula** 3. Christopher Lee, Klaus Kinsky. La película cumbre de este legendario y sanguinario personaje. Una oleada de emociones. Y **El barón rojo** (3): Amaba el riesgo, el honor, la batalla y ¡la violencia! (Mayores 14 o menores acompañados).

TIVOLI.— 5,15, 7,45 y 10,45 (segunda semana de éxito) Con un Anthony Quinn insuperable, el sensacional estreno de trepidante acción y continuas emociones: **El Don ha muerto** (4). Color. Superando al «Padrino». ¡La mayor guerra de «gangsters» en toda la historia del cine! (Exclusivamente mayores 18 años).

FIESTAS EN QUINTANILLA
DOMINGO, 9
Salidas 9 mañana y 5,30 tarde
Taquilla N.º 9
EMPRESA MARCOS

ACUERDOS DE LA ASOCIACION DE FOMENTO DE TURISMO

Editar el folleto «Burgos románico» y pedir la declaración de ciudades hermanas de Ulm, Chartres y la burgalesa

Se ha reunido la comisión ejecutiva de la Asociación de Fomento del Turismo que adoptó entre otros, los siguientes acuerdos:

Primero. — Ultimar con toda urgencia la edición del folleto «Burgos románico», con texto del cronista oficial de la provincia, Padre Fray Valentín de la Cruz y fotografías de «Fede».

Segundo. — A la vista de las múltiples peticiones que en este sentido se han producido por organismos competentes y por gran número de súbditos alemanes y españoles, felizmente hermanados a través de las embajadas turísticas que últimamente han visitado nuestra ciudad, la Asociación de Fomento del Turismo acuerda dirigirse respetuosamente a la Superioridad en solicitud de que sean declaradas ciudades hermanas la de Ulm y Burgos, que por sus afinidades demográficas, artísticas, monumentales y de otra índole reúnen las condiciones óptimas para llegar a ese hermanamiento que rubricaría la ya estrecha vinculación existente entre ambas.

Tercero. — En este mismo sentido se acuerda ultimar las gestiones ya iniciadas con anterioridad para llegar a la declaración de ciudades hermanas entre la francesa de Chartres y Burgos.

SUBASTA JUDICIAL

El día DIEZ de JUNIO de 1974, a las ONCE horas, tendrá lugar en la Sala Audiencia del Juzgado de Primera Instancia núm. 1 de Burgos, subasta pública del piso 5.º, letra "A" exterior, con cuarto trastero, de la casa núm. 31 bis de la calle Francisco Salinas, de esta Ciudad, hipotecado a D.ª JUANA CABALLERO GUTIERREZ, con arreglo a las condiciones del edicto.

En dicho Juzgado se informará a cuantos licitadores interese.

Burgos, 28 de Mayo de 1974.

CHARLA DE SALAZAR BELMAR EN LA CAMARA DE COMERCIO

El subdirector general de Empresas Comunitarias de Promoción Social del Ministerio de Trabajo D. José Salazar Belmar clausuró ayer tarde en el salón de actos de la Cámara de Comercio e Industrial, el curso 1973-74 de la Asociación para el Progreso de la Dirección (A.P.D.). El Sr. Salazar informó a los numerosos representantes de las empresas asistentes sobre las «Ayudas a la formación en la empresa por el Ministerio de Trabajo, extendiéndose especialmente en las ayudas a la difusión cooperativa no solamente a través de los cursos que tiene organizados la Obra de Cooperación, si no a través de las Instituciones del Ministerio de Trabajo.

Seguidamente concretó las ayudas formativas sobre Formación Comunitaria en sus vertientes social, profesional y empresarial.

Tras informar sobre las cuantías módulos y resoluciones que afectan al tema, se refirió finalmente a las asistencias técnicas a las empresas préstamos y ayudas a fondo perdido.

Tras un animado coloquio el subdirector general de Empresas Comunitarias en unión del delegado provincial de Trabajo y del gerente del P. P. O., se trasladó a la villa histórico-artística de Covarrubias donde clausuró un Curso de Formación Profesional de camareros y de barmans.

PINTURAS FARRE

NECESITA

PINTORES

Oficiales y Ayudantes
Andrés Martínez, 13
Teléfono 205246

(R. O. C. n.º 9.953)

CINE GOYA

¡SEGUNDA SEMANA DE EXITO!

EL MAS EXCITANTE, BELLO Y ROMANTICO ESPECTACULO QUE NOS HA OFRECIDO EL CINE

ULTIMOS DIAS

(EXCLUSIVAMENTE MAYORES 18 AÑOS)

CLUB TUCAN

HOY, SABADO

EN SESIONES DE TARDE

(ENTREGA DE TROFEOS A LA S. D. GAMONAL)

NOCHE: GALA ESPECIAL

de PROCLAMACION DE LA REINA Y DAMAS DE HONOR de la

PEÑA JOVENES DE GAMONAL

a la que asistirán autoridades, presidentes, "Reinas" y "Majas" de las Sociedades burgalesas.

CON LA ACTUACION POR PRIMERA VEZ EN BURGOS

«LOS FLAMENCOS DE LA PUEBLA»

(TRIUNFADORES EN LA FERIA DE SEVILLA)

◆

Todos los asistentes serán obsequiados por

floristas

Sagredo

BURGOS

Lea Vd. siempre DIARIO DE BURGOS

AHORA Y PARA ORGULLO DE TODA LA HUMANIDAD LA OBRA MAESTRA QUE CHARLOT REALIZO CUANDO EL CINE COMENZABA SUS BALBUCEOS Y QUE DESDE ESTA PELICULA SE LLAMO VII ARTE

AVENIDA • Hoy • Estreno magistral

Charles Chaplin

EL SUCESO CINEMATOGRAFICO POR EXCELENCIA

◇

HOMENAJE A CHARLES CHAPLIN

◇

EL GENIO INDISCUTIBLE, EL UNICO, DESDE SIEMPRE Y PARA SIEMPRE

«Nadie como él puede dominar sus propias lágrimas y sonreír para hacer felices a los demás».

luces de la ciudad

ESCRITA, DIRIGIDA, Y PRODUCIDA POR CHARLES CHAPLIN

ES EL MILAGRO DE UNA PORTENTOSA REALIZACION ARTISTICA INVENTANDO LOS RECURSOS DE UNA TECNICA AUN INCIPIENTE.

•

ES CINE-CINE PURO COMO DESCUBRIMIENTO TAL Y COMO AHORA LO CONOCEMOS.

•

"Su escena final es la secuencia de amor más sublime y magistral que se ha realizado".

•

"Más que una comedia es el aliento de una humanidad perenne y genial".

•

"Es como una antología de la obra incomparable de CHARLOT y por tanto de la cinemotografía".

•

—Absolutamente imprescindible para todos los públicos—

El director general de Obras Públicas visitará Burgos acompañado por el del Patrimonio Nacional del Estado

Reunión de comisiones en el Gobierno civil

En el día de ayer y en el salón de actos del Gobierno civil de la provincia, presididas por el gobernador civil se han celebrado Juntas de las Comisiones Delegadas de Precios, Permanente de Planes y Obras provinciales, de Acción Cultural, de Saneamiento, del Polo Industrial y la Plenaria de la Comisión provincial de Servicios Técnicos, que comenzaron a las diez horas y finalizaron a las dieciséis.

En la primera Junta se analizaron las actuaciones llevadas a cabo por la Comisión provincial delegada de precios en esta última etapa y fueron contempladas y estudiadas las recientísimas disposiciones legales publicadas en el «Boletín Oficial del Estado» precisando las normas anteriores en materia de precios; en la segunda reunión, referente a la Comisión Permanente de Planes y Obras provinciales se aprobaron un conjunto de expedientes concernientes a diversas obras de abastecimientos de aguas, saneamiento, urbanización, etc., de numerosos pueblos de la provincia. En la celebrada por la Comisión de Acción Cultural fueron contemplados numerosos expedientes relativos a la aprobación de proyectos de obras reguladas por el Reglamento de Policía de espectáculos públicos; en la Junta de la Comisión delegada de saneamiento fueron vistos y aprobados, igualmente, una serie de expedientes referentes a nuevas instalaciones y actividades industriales en esta capital y ámbito provincial; en la reunión de la Comisión sobre el Plan Industrial se escuchó el informe del gerente sobre el estado en que se encuentran siete expedientes de empresas que han concurrido al último concurso del Polo y que hasta la fecha no han completado la documentación para poder ser aprobados definitivamente. Fueron contemplados, igualmente, otros varios expedientes concernientes a la cancelación de la nota de afección; y, por último, se celebró la sesión plenaria de la Comisión provincial de Servicios Técnicos donde fueron contemplados una serie de situaciones y problemas que afectan a la competencia de la misma, escuchándose los informes de los diez señores vocales presidentes de las ponencias de Trabajo sobre el conjunto de actividades o realizaciones llevadas a cabo por sus correspondientes Jefaturas en el plazo de este último mes.

Terminada la exposición de la última ponencia que correspondía a promoción turística, hizo uso de la palabra el gobernador civil presidente de las mencionadas comisiones para referirse a las alteraciones experimentadas en el seno de estas comisiones por el relevo de algunos vocales efectuado como consecuencia de destinos a otros lugares; haciendo un cálido panegírico de la persona del ex-delegado de la Vivienda de esta provincia, don Pablo Arribas, que ha sido destinado a la provincia de León, de quien dijo, fue uno de los más competentes y activos colaboradores del Gobierno civil a través de su actuación en el seno de estas comisiones, a quien desea toda clase de éxitos en su nueva Delegación de León; da la más cordial bienvenida como actual vocal delegado de la Vivienda a don César Rico, quien ha dejado patente su capacidad, su tesón y su eficacia en la vocalía que desempeñaba anteriormente como presidente del Consejo provincial de Trabajadores, confiando que siga en su línea de entusiasmo y esfuerzo para el mejor cumplimiento de su cometido; igualmente felicita al vocal don Alfonso del Pozo, que ha sustituído, por elección, en el seno de la Organización Sindical al Sr. Rico, concurriendo a esta reunión en su nuevo carácter de presidente del Consejo provincial de Trabajadores, de quien espera su clara y eficaz colaboración. Seguidamente se refiere al nuevo destino que por la superioridad se le ha concedido al vocal delegado de Industria, D. Eduardo Ramos Carpio, que asiste por última vez a esta sesión, al haber sido designado inspector en el Ministerio de Industria, por cuyo nuevo cargo le felicita efusivamente agradeciéndole los meritorios servicios que en su veteranía en el seno de estas comisiones ha venido prestando con acusado celo y esfuerzo participando muy directa y activamente en la labor de radicación de las empresas en el Polo Industrial.

A continuación el presidente presenta a todos los asistentes el proyecto del «Libro de la provincia» que contiene el balance de las acciones y realizaciones efectuadas por todos los servicios de Administración Central y local durante la etapa del año 1973 y el conjunto de acciones y previsiones económicas, por los mismos conceptos, para el presente año de 1974.

Sigue informando a continuación sobre el conjunto de actuaciones y gestiones llevadas a cabo por él y autoridades de esta provincia durante el último mes. Y se refiere primeramente a la presentación ante el ministro de Planificación del Desarrollo de un libro que comporta todas las necesidades y aspiraciones de la provincia de Burgos para su encuadramiento dentro del Plan IV del desarrollo español, que ha sido elaborado por los Sres. Miguel de la Villa y Díez Pardo, funcionarios de la Organización Sindical y Diputación provincial, realizando un meritorio trabajo de recopilación y condensación de datos aportados por todos los Organismos oficiales, por cuya labor desea hacer constar en acta su vivo agradecimiento; apunta que el citado tuvo una favorabilísima acogida por el ministro de Planificación, que puede servir de piloto para los planes de otras provincias. Que por entender por su alta jerarquía, y su estrecha vinculación a Burgos, exigía el conocimiento del repetido libro por parte del presidente de las Cortes Españolas, también a él fue presentado y ofrecido otro ejemplar del texto referido, lo que agradeció profundamente, y de cuyo contenido se hacía eco, brindando su colaboración para que los proyectos cristalicen en realidades.

Continúa informando que con ocasión de la inauguración del tramo Zumaya-Zaráuz de la autopista Bilbao-Behovia tuvo ocasión, conjuntamente con el delegado de Obras Públicas y del alcalde de Burgos de cambiar impresiones con el director general de Carreteras sobre varios y distintos problemas que afectan a esta provincia, y prometió que haría una visita a esta capital para conocerlos de manera real y directa, en cuya visita vendrá acompañado del director del Patrimonnio Nacional del Estado, Concejo Alvarez, con los cuales se celebrará, en este Gobierno civil, una reunión de trabajo a la que también acudirán los ingenieros de la Jefatura regional de Carreteras de Bilbao.

Refiriéndose a las obras de la autopista Burgos-Málzaga aprobadas en el Consejo de ministros de 17 de Mayo, indica que en su día se cursaron sendos telegramas de entusiástico agradecimiento a S. E. el Jefe del Estado, a S. A. R. el Príncipe de España y al presidente del Gobierno, así como al titular del Departamento, habiéndose recibido al efecto los correspondientes atentos y expresivos acuses de recibo, que le ha causado honda satisfacción, que espera compartirá esta comisión, respondiendo sus miembros afirmativamente.

Manifiesta seguidamente que el domingo último se celebró un acto en el Monasterio de San Juan de Ortega, en la fecha del Santo, que es Patrono del Cuerpo de Aparejadores y Arquitectos Técnicos, que presidió el Sr. Dancausa de Miguel y el director general de la Vivienda, donde se pronunciaron discursos alusivos al estudio de los problemas de esta provincia, en el que se hizo posible la concesión de una subvención de 10.8000.000 pesetas para acabar las obras de la hostelería de aquel cenobio.

Prosigue su exposición indicando que en el día de ayer se inauguró la Semana de la Vivienda, tercera de este carácter que se celebra en España, que tendrá tres jornadas de trabajo, en los días 6, 7 y 8 de los corrientes, a cuyo acto primero asistió el subsecretario, D. Fernando Dancausa de Miguel y que a su clausura vendrá el ministro al que se ofrecerá una previa recepción en este Gobierno civil.

Que últimamente, asistió al Consejo Económico Sindical del Duero, en Santander, donde se contemplaron distintos asuntos de su competencia y el ingreso de dicha provincia en el citado Consejo y se estudió una moción para ante el Ministerio de Obras Públicas relativa a la situación del ferrocarril Ariza-Aranda-Valladolid. Que en cuanto al C. E. S. I. N., se celebrará próximamente una reunión donde habrá de estudiarse la ponencia sobre «Recursos Hidráulicos».

Se refiere luego a las gestiones realizadas cerca del ministro de Obras Públicas ante la posible reducción del servicio en la línea del ferrocarril Santander-Mediterráneo, dando cuenta de la respuesta de presidente del Consejo de Administración de la RENFE.

Y por último habla sobre el ente creado en el seno de esta Comisión para realizar el complejo cometido de la realización de gestiones y actividades encaminadas a la promoción de industrias para su radicación en Burgos y otras localidades de esta provincia.

Concluída la exposición del presidente, no habiendo más asuntos de qué tratar se levanta la sesión a las dieciséis horas.

SE NECESITAN

ALBAÑILES y PEONES

BIEN RETRIBUIDOS

Razón: Avenida del Cid, 3, 3.º A. BURGOS
(R. O. C. 10.005)

MINISTERIO DE TRABAJO

INSTITUTO NACIONAL DE PREVISION

La ley prohibe el dirigismo. Recuerde sus derechos y haga que se respeten.

elija su óptico libremente

COLEGIO NACIONAL DE OPTICOS

Decida Vd. y no acepte recomendaciones

CINE CONDAL

HOY EL PROGRAMA MAS SUGESTIVO DE LA CARTELERA

La sensacional y apasionante creación de GEORGE C. SCOTT (Premio "Oscar") y TONY MUSANTE

FUGA SIN FIN

La mejor película de gangsters, presentada por Metro Goldwyn Mayer. Emotiva, de acción y sorpresas, en CINEMASCOPE-COLOR.

— Y —

COMO CASARSE EN 7 DIAS

Gracia, humor y muchas carcajadas, en la película más cómica del cine español, con GRACITA MORALES, JOSE SAZATORNIL, JOSE SACRISTAN, CARABIAS y GOMEZ-BUR, en TECNICOLOR. (Mayores 18 años).

CONTINUA DE 4 A 1.

GRAN TEATRO

-HOY- ESTRENO

DE UNA PELICULA EXTRAORDINARIA E INIGUALABLE

Y UNA GRAN OBRA MAESTRA DEL CINE NACIONAL

CON EL MAS SENSACIONAL TRIUNFO INTERPRETATIVO DE

José Luis López Vázquez

Kiti Manver en

había muerto

Francisco Algora • Francisco Guijar • Hanna Axmann

Manuel Guitián • Marisa Porcel

Director: Manuel Gutiérrez

Coproducción: Elias Querejeta (España) Filmverlag (ALEMANIA)

EASTMANCOLOR - PANORAMICA • UNA EXCLUSIVA PROCINOR, S. A.

UN CANTO A UN AMOR SIN ESPERANZAS

LA PELICULA EXTRANJERA MAS COMENTADA Y APLAUDIDA EN EL FESTIVAL DE BERLIN. HABIENDO OBTENIDO EL MAS IMPORTANTE PRMIO "CIDALC-GHANDI" QUE CONCEDE LA CRITICA INTERNACIONAL.

Y NOMINA AL PREMIO "OSCAR" DE HOLLYWOOD.

LA PELICULA QUE CAUSARA EN BURGOS EL MAYOR IMPACTO.

A las 3,15 7,45 y 10,45. (Rig. mayores 18 años)

COUPS DISCOTEQUE

HOY SABADO, 8 y DOMINGO 9 de Junio

☆ TARDE 7,30 ☆

BAILE DE JUVENTUD

(EL RITMO DEL MUNDO EN LAS PISTAS DE COUPS)

NOCHE 12 A 3. — SABADOS DE COUPS

«EL SEDANTE DE LA SEMANA»

Visítenos y se convencerá de que a PRECIOS DE AYER se puede bailar en una Discoteca del mañana.

Laborables SESION CONTINUA de 8 a 3

Caballeros, 125 pesetas. Señoritas, 75 pesetas. Consumición incluída.

SIGUE EN SU PUESTO LA LUCHA CONTRA LA DIABETES

Nos habla el doctor don Luis Felipe Pallardo

De vez en cuando, este oficio de marear palabras tiene estas cosas: se topa uno con una persona que, amén de sabia, resulta que tiene toda la simpatía que se puede acaparar. Y lo suyo: vida y ciencia entregada a una enfermedad que se llama diabetes. Nos lo topamos con ocasión de la mesa redonda. (Señor, pero, ¿para qué queremos esa palabra tan española que se llama rolde, a la hora de definir todas las mesas redondas habidas y por haber? Claro que esto ya es otra cuestión).

—Doctor, un servidor no sabe nada de la diabetes.

Y el doctor don Luis Felipe Pallardo, que es el hombre de quien venimos hablando, nos contesta donosamente:

—No se preocupe usted. Ya lo aprenderá. En esta vida, una de dos: o se es diabético o se termina por ser diabetólogo.

No quita la ciencia para el humor. Profesor, catedrático, autor de libros (nos dijo el doctor Margarit que él resaltaría dos obras: una sobre patología y otra, claro, sobre diabetes); los médicos que andan por el vestíbulo del hotel le llaman maestro.

—En serio, doctor: ¿Se progresa en el camino de la diabetes?

—Depende de lo que se entienda por progresar. La idea general —afirma el doctor Pallardo—, es que la Medicina va a pasos agigantados. Y no es así. Va pasito a pasito, que ya es bastante.

—¿Cuál es el caso del avance en su especialidad?

—La insulina ya es veterana. Se pasó a las llamadas insulinas de depósito y, para algunos casos, a los hipoglucionantes orales. De esto, precisamente, hablaré hoy aquí, en Burgos.

—¿Y para el futuro?

—Yo diría que la esperanza se ciñe al trasplante del páncreas, pero no en su sentido más general. Sería como colocar en el páncreas una especie de depósito que elaborara la insulina precisa en cada caso. Pero, todo esto, mire usted, es una cosa que todavía parece muy lejana.

Un poco antes nos habló de las células "beta". Nos habló de más cosas también, siempre con entusiasmo y dentro del tono simpático que le caracteriza.

—Doctor Pallardo: Usted ha venido a la Cruz Roja de Burgos, dentro de su lucha antidiabética, ¿qué es esta lucha?

Ya a partir de aquí, nuestro interlocutor se llena de entusiasmo, más que antes, para hablar de su objetivo en esta enfermedad.

—La lucha contra la diabetes, en España y dentro de la Cruz Roja, comenzó en 1963, a semejanza de organizaciones que existen en otros países. Aquí, por eso de la moda de las siglas, terminamos por llamarla L. A. C. R. E.

(L. A. C. R. E. viene a decir tanto como Lucha Antidiabética de la Cruz Roja Española).

Poco a poco, el doctor Pallardo nos fue hablando de esta "lucha". Resumiremos para alcanzar espacio: Se pretende la asistencia a los enfermos diagnosticados, a través de los cuarenta y cuatro dispensarios que existen en el país. Por supuesto, al enfermo se le atiende en su enfermedad y en todas las complicaciones que puedan surgirle. Sólo en 1973, en el Instituto de Diabetología se han visto más de 9.700 diabéticos. La diabetes es una enfermedad hereditaria. Hay un sinfín de enfermos ignorados, empezando por ellos mismos. Teóricamente, un cuatro o un cinco por ciento de la población es diabética. Nos habla luego de cómo se desarrollan las campañas en el medio rural y en las poblaciones grandes, de los porcentajes de enfermos que aparecen, de los métodos empleados, del objetivo de L. A. C. R. E. para procurar la especialización de médicos, de la educación del enfermo, de las colonias de niños diabéticos ("Que cuestan un ojo de la cara —nos dijo el doctor— y que me han especializado en dar sablazos para sacarlas adelante"), de cómo los niños que padecen esta enfermedad, muestran una inteligencia superior, tema que se lleva hasta Perú y Argentina, donde ha sido invitado a hablar y de muchas más cosas.

Pero termina pasando el tiempo y hay un número muy grande de médicos esperando. Le despedimos. Ha sido agradable hablar con este hombre que, otra vez, volverá a su Cátedra en la Universidad Central. La Medicina saldrá ganando un profesor, ya que cuenta con un sabio en diabetes. Y con una persona a quien es agradable tener de interlocutor.

A. S.

TRASPASO

POR NO PODER ATENDER
MERCERIA MARI CRUZ
50 metros cuadrados. Renta económica.
BARRIADA INMACULADA K, 1
TELEFONO. 226940

Hoy, elección de la "reina" Peña jóvenes de Gamonal

Mañana será elegida la de la Casa de Asturias y León

Esta noche en un club de nuestra capital, tendrá lugar el acto de elección de la nueva «Reina» de la peña jóvenes de Gamonal que sustituirá a la no menos encantadora y gentil señorita Maite Manjón. La fiesta estará amenizada por un grupo musical y durará hasta primeras horas de la madrugada.

LA REINA DE LA CASA DE ASTURIAS Y LEON

Mañana, será nombrada «Reina» de la Casa de Asturias y León, la encantadora señorita Belén Suárez Hidalgo. El acto, dará comienzo a la una de la tarde en la Casa regional y concluirá con un «vino español».

También serán nombradas las damas de honor de la gentil señorita y nueva «Reina» de esta simpática Casa regional de Asturias y León.

SALA DE FIESTAS

(DANDY'S CLUB)

¡POR FIN!... HOY SABADO

DOS UNICAS GALAS — TARDE Y NOCHE

¡¡EL ARTISTA MAS ESPERADO!!

EL CANTANTE COMPOSITOR

NUMERO 1 DE ESPAÑA

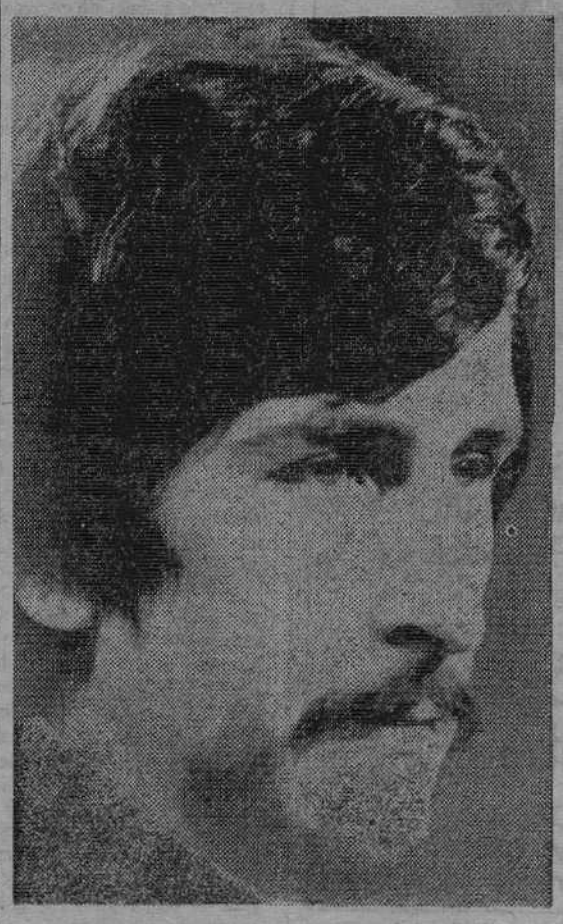

JUAN PARDO

CON SUS MEJORES CREACIONES

Y ACOMPAÑADO DE SU FABULOSO GRUPO

PARTICULAR

— ★ —

PARA AMENIZAR EL BAILE

DOS GRANDES ORQUESTAS-ATRACCION

LOS TOMCLA'S

Y LA ALEGRE Y DINAMICA

Orquesta «DANDY'S CLUB»

¡¡SIEMPRE LAS MEJORES ATRACCIONES

DE LA CIUDAD!

CLAUSURA DEL CURSO EN LA INSTITUCION "FERNAN GONZALEZ"

Entrega del premio de Poesía a Cuesta Beltrán y conferencia del catedrático señor Abásolo

A las ocho de la tarde de ayer, en el salón de estrados de la Diputación, se clausuró el curso académico de la Institución "Fernán González", en una sesión que presidió el presidente de la Corporación provincial, académicos de la citada Institución y público en general.

Abierto el acto por el señor Carazo (don Pedro), el secretario de la Institución, don Pedro Sanz Abad, dio lectura al acta por la que el jurado calificador otorga el Premio "Fernán González" al trabajo que se presentó bajo el lema "Garcilaso" y, como saben nuestros lectores, correspondía a nuestro particular amigo don Bernardo Cuesta Beltrán. Seguidamente, el presidente concedió la palabra al señor Ruiz González de Linares (don Ernesto), vice-director de la Institución, quien leyó unas cuartillas glosando la personalidad del señor Cuesta Beltrán, así como la del catedrático señor Abásolo, que luego pronunciaría su anunciada conferencia.

Acto seguido, el señor García Rámila, presidente de la Institución "Fernán González", por invitación del señor Carazo, entregó a don Bernardo Cuesta el importe del premio que había ganado, tomando la palabra el poeta para decir, con brevedad y en su ya clásico bien hablar, que no había pretendido más que un canto a los ríos de España y a los que moraron en sus riberas (el Duero y Machado, el Tajo y Garcilaso, el Guadalquivir y García Lorca), para leer tres poemas de su trabajo, titulados "Poema para navegar por los ríos de España", "Federico García Lorca" y "Donde acaba un río". Fue muy aplaudido el poeta, a quien siguió en la palabra el catedrático don José A. Abásolo Alvarez, quien trató el tema "Aspectos simbólicos y de contenido en las estelas hispano-romanas de Lara de los Infantes (Burgos)".

Tras afirmar el conferenciante que ahora la Arqueología valora en toda su extensión los vestigios de la cultura romana, dice que Lara de los Infantes proporciona cerca de doscientas estelas, junto a una profusa decoración y una variada onomástica. Se ciñe al interés funerario de las estelas, hablando de su contenido que encuadra en varios aspectos, primordialmente de su contenido y simbolismo, que luego iría explicando ante una profusión exhaustiva de diapositivas.

Fue muy aplaudido el señor Abásolo al final de su disertación, clausurando seguidamente el acto el presidente de la Diputación con un capítulo de felicitaciones a los protagonistas de la clausura de este curso en la Institución "Fernán González".

(Foto FEDE)

AYER CONTINUARON SUS SESIONES DE TRABAJO LOS ASAMBLEISTAS DE LA III SEMANA NACIONAL DE LA VIVIENDA

Intervinieron los arquitectos Ferrater y Alvear

Bajo la presidencia del decano del Colegio de Arquitectos, don Javier Carvajar Ferrer, se desarrolló esta jornada de trabajo, en el curso de la cual leyó su ponencia el arquitecto don Jaime Forrester Ramoneda, que versaba sobre el tema «Medios para adecuar el parque de vivienda a las necesidades cambiantes». Empezó diciendo que cuando se habla del problema de la vivienda se piensa habitualmente en el problema cuantitativo. ¿Existen suficientes viviendas? En el espíritu de la mayoría de los españoles la respuesta es negativa. No obstante —afirma— no debe ignorarse el hecho de que el déficit acumulado en el campo de las necesidades normativas está a punto de ser eliminado en nuestro país. Nuestra tasa de reposición de viviendas es hoy del 0,8 por 100, o sea que nuestras viviendas deberán durar 125 años. Analiza el conferenciante este problema en tres partes: estudio de las funciones a satisfacer por la vivienda y su entorno, encaminado a establecer una lista razonable de las mismas; evolución posible de las mismas en el seno de la Comunidad, tanto por mutación intrínseca como por cambio en la selección y en las prioridades; y su evolución en el seno de cada familia, por el desarrollo normal de la misma.

Terminada la exposición del señor Ferrater, se inició un animado debate en torno a las conclusiones de esta ponencia.

Terminada la sesión de mañana, todos los participantes en esta Semana de la Vivienda se trasladaron al Ayuntamiento de Burgos, donde el alcalde, don José Muñoz Avila, les hizo entrega de diversos obsequios como recuerdo de esta ciudad.

SESION DE LA TARDE

Se inició con la ponencia del arquitecto don Jaime Alvear Criado, que versaba sobre «La dinámica familiar». Dice que la familia no está pasada de moda, sino que por mucho tiempo seguirá siendo el puntal de la humanidad y la comunidad básica por excelencia. Pero la familia tiene su dinámica es decir, no es una asociación estática y así pasa por los siguientes períodos: formación, desarrollo, período álgido, descomposición, final. Analiza todas estas situaciones en relación con las necesidades de vivienda y se refiere a la localización racional de las futuras viviendas. A estos efectos recuerda que España se ha convertido en un país de lagos, con 185.460 Has. de lámina de agua solamente en los pantanos. Junto a éstos deberían situarse nuestras ciudades. También podrían situarse en otros lugares agradables. Aquí de hecho se están situando ya las llamadas segundas viviendas, pero quizás convendría ya convertirlas en primeras.

A continuación expuso su ponencia el arquitecto don Mario Gómez Morán y Cima que versó sobre el tema «La protección del usuario. Idoneidad de la política de vivienda». Afirma que ningún Gobierno del Mundo puede pretender el remedio definitivo del problema de la vivienda a corto plazo, pero sí puede sentar unas bases seguras para definir una línea de conducta cuyo cumplimiento permitirá alcanzar el objetivo ideal, la solución del problema en su más corto plazo y de la forma más correcta.

Terminada la exposición del arquitecto Gómez Morán se inició la discusión sobre los temas tratados.

La sesión de la tarde estuvo presidida por el subinspector general de la Obra Sindical del Hogar, don José María Fernández Fernández.

Para mañana, sábado en su sesión de tarde, está prevista la clausura de la Tercera Semana de la Vivienda, que estará presidida por el ministro de la Vivienda, don Luis Rodríguez de Miguel.

RECEPCION EN EL AYUNTAMIENTO

A la una y media de la tarde, el Ayuntamiento ofreció una recepción a los asambleistas que llegaron a la Casa Consistorial presididos por el decano del Colegio Oficial de Arquitectos de Madrid, don Francisco Javier Carvajal. Fueron recibidos por el alcalde, don José Muñoz Avila y la totalidad de los capitulares.

La primera autoridad municipal les dio la bienvenida a la Casa de la Ciudad, les deseó una feliz estancia en Burgos y finalmente les fue ofrecida una copa de vino español.

(Foto FEDE)

INAUGURACION

DEL PRIMER CENTRO DE MATERIAL MEDICO-QUIRURGICO DE BURGOS

CEMASA

UTILES MEDICO-QUIRURGICOS, APARATOS CIENTIFICOS-ELECTRICOS, R-X, MOBILIARIO MEDICO, MATERIAL, DE GRAN CONSUMO, ORTOPEDIA Y MATERIAL DE LABORATORIO.

SERVICIO TECNICO DE ELECTROMEDICINA.

Exposición y Venta:

AVENIDA DEL CID, 88

Teléfonos:

228154 y 228158.

TAMBIEN LOS ANCIANOS BURGALESES GANAN EL JUBILEO DEL AÑO SANTO

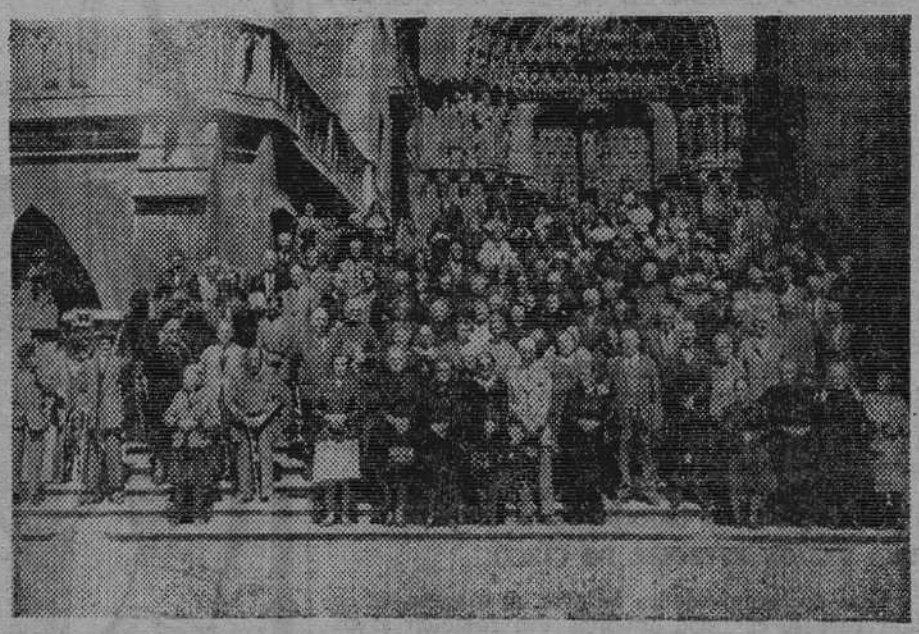

En la mañana de ayer peregrinaron a la Catedral los ancianos acogidos en los Establecimientos de la capital para ganar las indulgencias especiales del Jubileo del Año Santo.

La ceremonia resultó altamente fervorosa y los ancianos participaron de la solemne Liturgia eucarística, rezando las preces especiales del Jubileo del presente Año Santo de la Reconciliación.

En las imágenes de "Fede", vista general de peregrinos a la entrada de la Catedral y un grupo de ancianos asistentes a los actos.

Es mucho lo que las empresas pueden "subir" con Fenwick

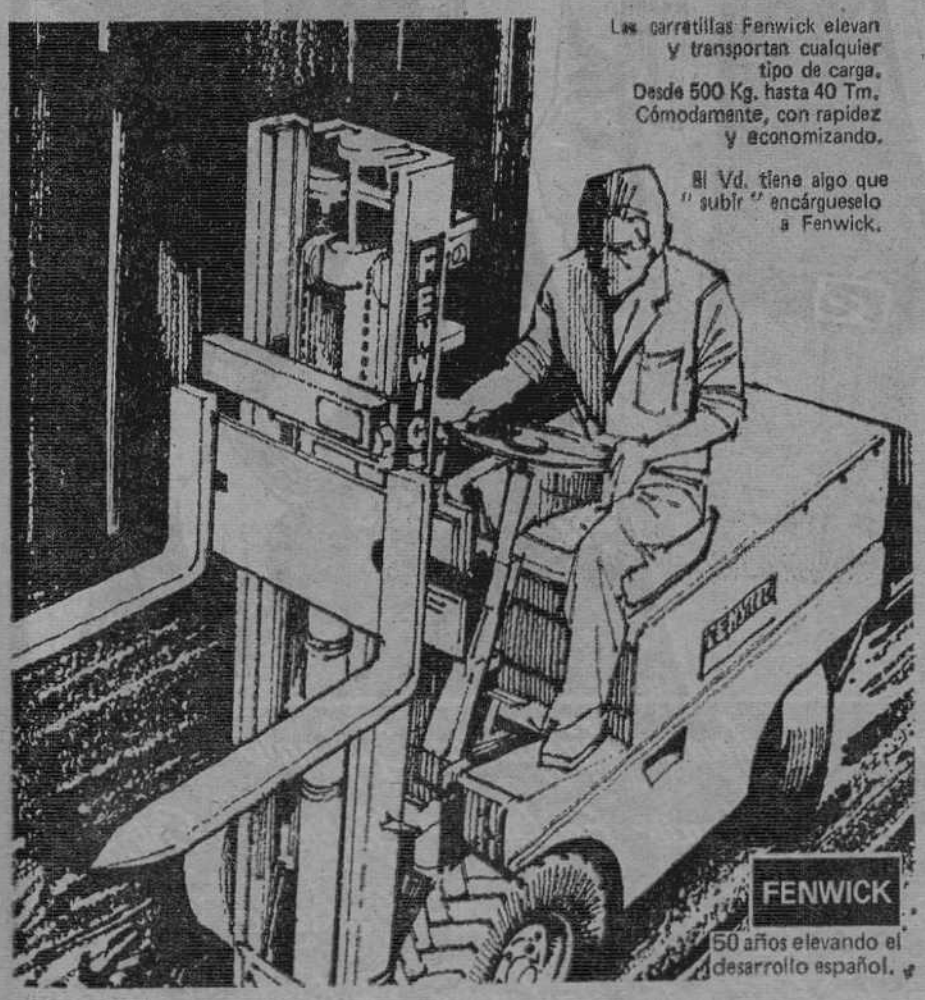

FENWICK S. A. M. FENWICK Barcelona: Bruch, 99 - Tel. 258 51 00 Madrid: Dr. Gómez Ulla, 20 - Tel. 255 34 04

CONCESIONARIO:

RICOSA

Santa Clara, 40 – Tels. 22 29 88 – 20 76 64 – BURGOS

Más de cuatro millones de pesetas se obtuvieron en la subasta de los puestos del "Real" de la Feria

El «Circo Bruselas» ofrecerá una sesión especial para ancianos y niños de los Establecimientos asistenciales y el caballo «Furia» visitará la Residencia de Fuentes Blancas

En la mañana de ayer, con asistencia de numerosos feriantes se efectuó la subasta por pujas a la llana de los terrenos del «real» de la feria. El tradicional espectáculo fue seguido por numerosas personas que se congregaron en el principio del paseo de la Quinta para presenciar la siempre emocionante puja de los feriantes por la adquisición de los espacios que consideran más idóneos para el establecimiento de sus aparatos o puestos de venta.

La subasta se inició a las diez de la mañana con asistencia del vicepresidente y capitulares de la Comisión de Hacienda del Ayuntamiento y del presidente de la Comisión de Festejos. A lo largo de la mañana acudió el alcalde de la ciudad, quien durante breves momentos presenció el desarrollo de la subasta por pujas a la llana en la que colaboraron eficazmente los funcionarios municipales de las Secciones de Depositaría y Hacienda, juntamente con varios ordenanzas y Policía municipal.

Durante el desarrollo de la subasta, el Servicio de Bomberos continuó despejando el peligro que sobre los terrenos de emplazamiento del «real» supone la existencia de ramas secas en los árboles. Por otra parte, empleados de «Electra» ultimaron la instalación del tendido eléctrico que quedará de forma fija para suministrar energía a las populares barracas.

La afluencia de feriantes fue más numerosa que el pasado año, debido, muy probablemente, al conocimiento del especial relieve que este año se quiere dar a las Ferias y Fiestas de San Pedro y San Pablo, que si bien, reducido el número de días «festivos», ha aumentado el interés general por los festejos programados por el Ayuntamiento.

Nada nuevo hay en cuanto a la presencia de aparatos de las siempre atractivas barracas y, en cuanto a número, es similar al de años anteriores.

LA SUBASTA

Se pujó y fuerte, por el terreno. Como siempre, surgieron «pegas» y como siempre también, fueron solucionadas sobre el propio terreno en esa estrecha colaboración que existe entre los feriantes y el Ayuntamiento.

Como reflejo del interés mostrado por los industriales ante los próximos festejos, recogemos los precios máximos pagados por la instalación de apartados, casetas, bares, etc.

Una tómbola ha pagado 142.000 pesetas, teniendo fijado el tipo de licitación del metro lineal en 4.000 pesetas, según el pliego de condiciones. Se instalarán dos pistas de autos de choque, una de las cuales adquirió el terreno preciso para su montaje en la cantidad de 576.000 pesetas y la otra en 306.000; el metro cuadrado estaba fijado en el pliego de condiciones en 900 pesetas. Una rueda de caballitos abonó 66.000 pesetas. Una churrería, 40.000, con un tipo de licitación de 2.000 pesetas metro lineal. Por un «bumpers», se abonaron 20.000 pesetas. Por el terreno para el montaje del «Torbellino», 112.800 pesetas. Un puesto de caramelos, 56.700. Los teatros «Chino» y «Argentino» que se montarán al fondo del «real», abonaron cada uno, 212.500 pesetas.

Este fue el tono de la subasta, cuya recaudación total, en números redondos, fue de 4.100.000 pesetas, cantidad en la que está incluida la pagada por la instalación en la plaza de Santa Teresa, del circo «Bruselas» que abonó 150.000 pesetas.

La subasta por pujas a la llana se dio por finalizada alrededor de las ocho de la tarde.

UNA SESION ESPECIAL DE CIRCO

Otra de las novedades de ayer, al margen de doblar casi la cantidad obtenida con relación al pasado año, fue la postura adoptada por los empresarios circenses.

La actitud de los representantes del «Circo Bruselas», única empresa que ayer acudió a la subasta, hizo suponer que los empresarios circenses habían llegado a un acuerdo previo, repartiéndose las ferias. La representación del citado circo ofreció al Ayuntamiento, en principio, cincuenta mil pesetas por los terrenos precisos para su instalación. El Ayuntamiento hizo observar lo absurdo del ofrecimiento y su decisión de no cambiar la actitud, no permitiendo la instalación del circo, toda vez que el tipo de licitación por los terrenos precisos para el montaje de la carpa, estaba fijado en la cantidad de 225.000 pesetas.

Tras consultas telefónicas, los circenses llegaron a elevar su oferta a 150.000 pesetas. La representación municipal estuvo a punto de no ceder y lamentándolo mucho, dejar que las Fiestas transcurrieran sin la presencia siempre alegre del circo.

Antes de que se rompieran las negociaciones, el Ayuntamiento mostró su conformidad a la oferta de las 150.000 pesetas, siempre que la empresa del «Circo Bruselas» se comprometiera a dar una función completa —es decir, con el programa íntegro— con destino a los ancianos y niños acogidos en Centros de Asistencia Social, e incluso para niños de los Colegios nacionales, con un total de 2.500 localidades.

Aceptó la empresa esta propuesta, y dará la función solicitada, en una matinal, cuya fecha será fijada oportunamente.

Otra novedad. Con el «Circo Bruselas» viene el famoso caballo «Furia», que será exhibido en la Residencia infantil de Fuentes Blancas, y probablemente en otros Centros, para que pueda ser contemplado por la grey infantil.

Digamos, por último, que el «real» de la feria abrirá sus puertas el próximo día 16 y las cerrará el 18 de Julio.

SEAT

NOTA INFORMATIVA A LOS USUARIOS DE VEHICULOS SEAT

Ponemos en conocimiento de los usuarios de los vehículos fabricados por la Sociedad Española de Automóviles de Turismo (SEAT) que a partir de esta fecha los Líquidos de Frenos y Anticongelante Circuito Sellado, fabricados por la empresa KRAFFT, S. A., han sido homologados por SEAT y son utilizados en origen.

KRAFFT, S. A. consciente de la responsabilidad que ello implica, recomienda a todos los usuarios el seguimiento estricto de las instrucciones dadas por el fabricante, utilizando los productos homologados por SEAT, para la obtención de las más adecuadas prestaciones.

Krafft

Nuevo proveedor de SEAT

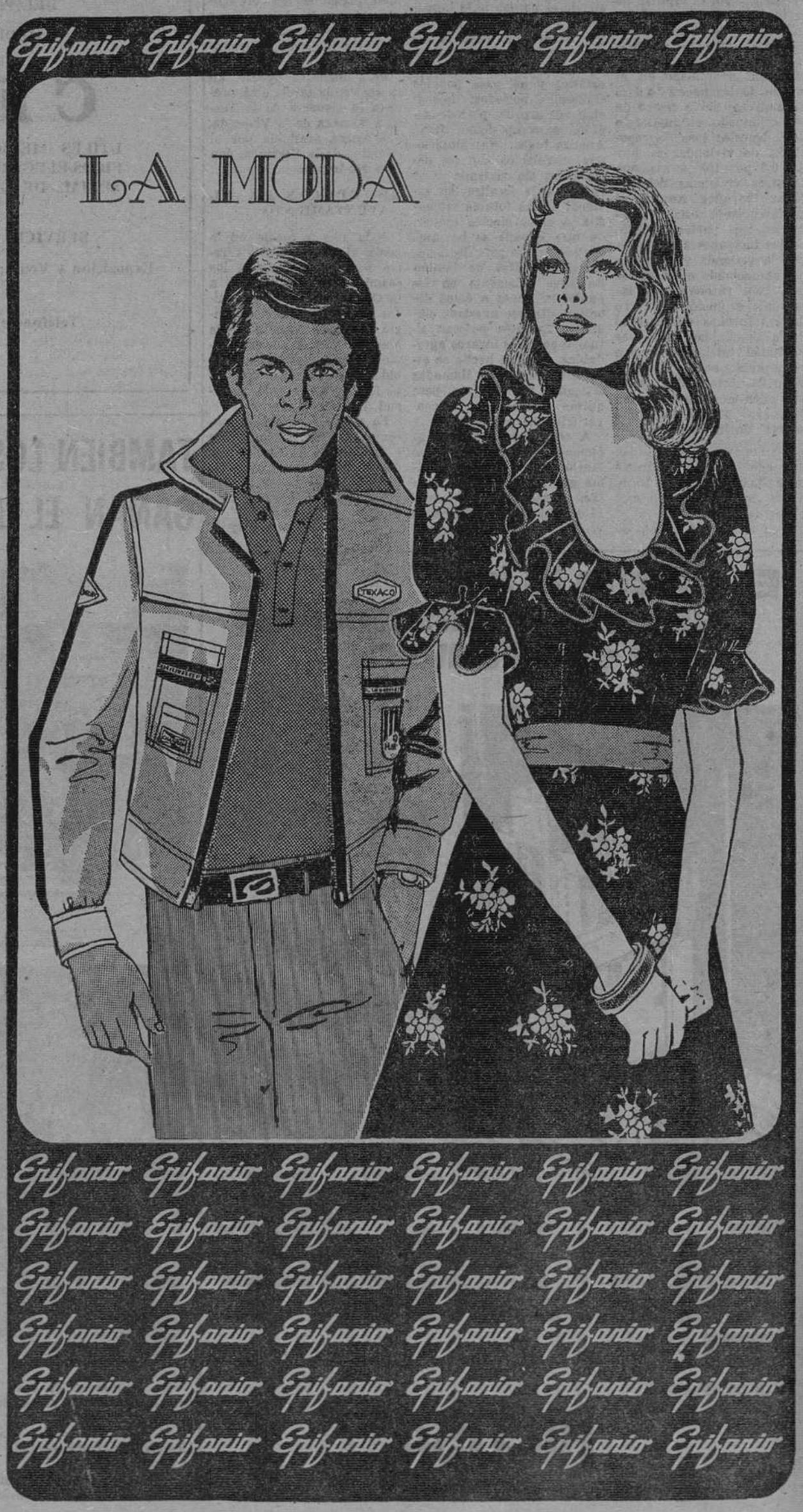

LEA VD. SIEMPRE

DIARIO DE BURGOS

CRONICA POLITICA

Por José ONETO

■ Consejo corto y de trámite en el palacio de El Pardo

■ Se espera un importante discurso del presidente del Gobierno en su visita a Barcelona

Madrid (De nuestra Redacción —S—). — ¿Qué piensa el ministro de Información y Turismo de los rumores de crisis ministerial? «No tengo opinión sobre este tema. En todo caso pensé desde el principio que no habría crisis ministerial». Con estas palabras y una ancha sonrisa. Pío Cabanillas, portavoz del Gobierno, contestaba a la pregunta de este informador sobre los últimos rumores de crisis ministerial que han venido apareciendo en la Prensa y que ha sido la tónica dominante durante los días que el Jefe del Estado, acompañado del presidente del Gobierno, ha permanecido en Asturias.

Para corroborar esta impresión de normalidad, el ministro Cabanillas, a preguntas de otro periodista, añadió que el espíritu del 12 de Febrero continuaba vigente y que el Gobierno estaba en la línea marcada por su presidente. De otro lado, el ministro dijo que el señor Arias Navarro, quien el próximo viernes sale para Barcelona en visita oficial, estará en la región catalana tres o cuatro días aunque no podía precisar detalladamente el programa del viaje. Se tiene entendido que entre los discursos que pronunciará en Barcelona el señor Arias destacará uno en un acto programado con los Consejos locales del Movimiento.

Concretamente, y al margen de lo manifestado hoy por el ministro Cabanillas, cree saberse que el discurso más importante del señor Arias se produciría el mismo día 14 y que este discurso de aire «aperturista» supondría un espaldarazo a la política que se viene llevando a cabo hasta ahora.

El discurso del presidente sería un balance de los realizados y una enunciación de futuras metas políticas.

INFORME SOBRE CASAROLI

Volviendo al Consejo de ministros («Consejo corto» como lo definiría el portavoz del Gobierno) habría que destacar la ampliación de la autopista Barcelona - Molins, la aprobación de ocho convenios colectivos y un decreto de concentración parcelaria, únicos temas de «carácter decisorio» que aparecen en la referencia oficial.

El resto del Consejo parece que se ha agotado con los informes de los distintos ministros. El de Asuntos Exteriores, en el informe sobre la política exterior, ha hecho un amplio resumen de la visita oficial a Madrid del secretario para los Asuntos Públicos de la Iglesia, monseñor Agostino Casaroli. A preguntas de los periodistas, el ministro de Información ha dado cuenta de que el contenido del informe es similar a lo que ya se conoce y destacó que los discursos del ministro español y del diplomático vaticano así como el comunicado conjunto hecho público ayer «son indiciarios de que las conversaciones se han hecho sobre bases objetivas».

LAS INCOMPATIBILIDADES

Después de negar que el Consejo se hubiera ocupado de una posible devaluación de la pesetas, el portavoz gubernamental informaría que el proyecto de jornada continuada de los funcionarios estaba muy adelantado y que se estaban estudiando todas las repercusiones que la decisión lleva consigo.

Por último, y tal como adelanté en mi crónica de ayer, el ministro de Información ha confirmado que en la reunión del Gabinete de hoy, se ha continuado estudiando el proyecto de Ley de Incompatibilidades parlamentarias, segunda meta del programa del Gobierno, enunciado por el señor Arias. «Es uno de los compromisos —añadió— y estamos dentro del plazo todavía. Lo estamos estudiando y aún no se ha terminado».

a usted le sobran razones
para adquirir
un tractor

INTERNATIONAL HARVESTER

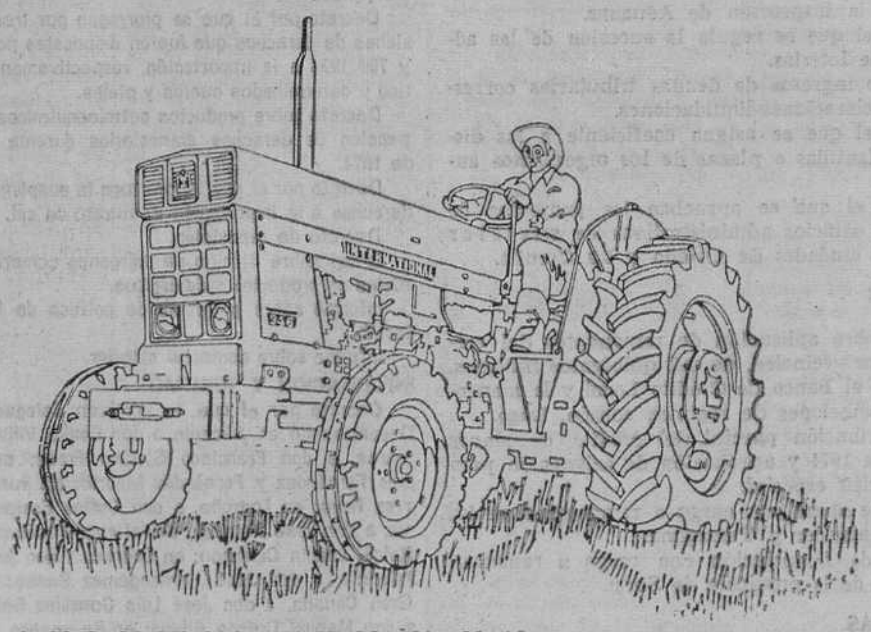

SU SOLIDA CONSTRUCCION A PRUEBA DE AÑOS Y DE USO
LES UNA DE TANTAS

INTERNATIONAL HARVESTER

VDA. DE J. ANDRES URETA
DIVISION AGRICOLA
VEINTE AÑOS DE EXPERIENCIA EN EL MERCADO
AVALAN LA CALIDAD DE UN SERVICIO
VITORIA, 54 TELEFONO 220412 BURGOS

COMENTARIO Y NOTICIA DE TELEVISION

Por Alberto MATTHIES CASTRO

«¡SEÑORAS Y SEÑORES!», DE QUERO

Después del intermedio que ha supuesto la exhibición del «Don Juan», de Mercero, esta noche vuelve el actual espacio para la noche de los sábados «¡Señoras y señores!». Por esta vez, el turno de la dirección le toca a José María Quero. Desde TVE nos informan que dentro de él intervendrán las siguientes figuras: Iva Zanicchi, Dalila, Juan Pardo, Miguel Gallardo, Los Mitos y el ballet de Gisa Geert, aparte de sus habituales presentadores.

UN GRAN CONTRASTE: DE ROCK HUDSON A BARDEM

Con muy buen pie se abrió el jueves la etapa de «Hoy presenta» dedicado a filmes españoles. Afortunadamente no se ha hecho caso a algunas voces que pedían se ofreciesen viejas cintas folklóricas y de cartón piedra y se ha intentado buscar la calidad sin embargo los problemas con que se han enfrentado los responsables de la programación han sido bastantes. Como, al revés que con las cintas extranjeras que caducan a los cinco años (salvo renovación como acontece con algunos reestrenos) las películas españolas no tienen límite para su explotación comercial, hay que conseguir de las distribuidoras los derechos de proyección. Ello obliga a continuas y a veces difíciles negociaciones. Por eso, llega a producirse el caso de que a la hora de empezar el actual ciclo se ignoran aún todos los títulos, aunque se seguirá una línea de calidad.

Casi veinte años después de ser filmado, «La muerte de un ciclista», ofrecido anteayer, resultó un film sorprendentemente bueno. Pero lo que ahora nos interesa es comparar la presentación de este jueves con la de filmes anteriores. Durante las cinco semanas consecutivas (en realidad todas las grabaciones se hicieron el mismo día aunque el locutor pretendiera hacernos creer, no sabemos por qué, que Mr. Hudson iba aprendiendo el castellano según pasaba el tiempo), Rock Hudson demostró que era un señor muy simpático ante una cámara de Televisión, pero que no tenía gran cosa que decir ni enseñar. Una sola entrevista la de anteayer con Bardem, confirma que se puede llevar a gente que tenga cosas interesantes que contar, sin incurrir en los tópicos de costumbre. Desde luego sería descabellado pensar que hace unos meses ardem pudiera hablar por TVE como lo ha hecho ahora, pero es evidente que han cambiado las circunstancias de nuestra Televisión.

Mucho hubiera gustado de un ciclo de filmes de Bardem, pero también es interesante que vayan pasando esos directores españoles que tienen cosas que decir y se han salido de la línea monótona y trillada de sus compañeros de trabajo. Por eso damos la bienvenida a las películas españolas. No negamos que el ciclo Hudson era entretenido, para pasar el rato sin exigencia alguna, tal y como quiere la mayoría. Pero es evidente que el inaugurado ayer tiene cinematográficamente, un interés mucho mayor.

«HOY TAMBIEN ES FIESTA»

«Hoy también es fiesta» tiene previsto el siguiente contenido: «Judy y don Lupa al Festival de la Canción»; escenificación de «Vilario de Polsitel»; cantan Ismael y la banda del Mirlintón, «Misión rescate» en torno a Gandesa; un reportaje de pintura y otro sobre automovilismo; «Al filo del peligro» de la serie «Jinete escarlata»; el episodio «Turu, el terrible» de «Johnny Quest», un documental sobre la guitarra, y dos cortos de «Calimero».

UN FILM MENOR DE STANLEY DONEN EN «PRIMERA SESION»

«Primera sesión» da hoy una película menor de Stanley Donen, del que recientemente pudimos ver su primer film, «Un día en Nueva York» dentro del espacio «Noche de cine». Se trata de «Tres chicas con suerte» realizada a continuación de «Cantando bajo la lluvia». Carece de mayor inspiración y sirve su trama como pretexto para incluir unos cuantos números musicales. Cinta muy de Hollywood apta para amantes del género y curioso por conocer un film más de Stanley Donen. La actriz protagonista es Debbie Reynolds y tiene especial interés ver a la pareja Nargen y Giwer Champion. A destacar que surge Bob Fosse, el de «Cabaret».

«SEMANAL INFORMATIVO» Y SUS TEMAS

«Semanal informativo» tiene previstos para esta tarde, a las ocho los siguientes temas:

«Toreros rotos», por Javier Basillo, mostrando la vida de algunos hombres como «Tinín», «Corbacho» y «El Bala» que vieron truncada su carrera en la fiesta nacional. «Nixon en la encrucijada», por Manuel Leguineche sobre los problemas que acarrea al presidente USA en el caso Watergate dos semanas antes de su viaje a Rusia.

«El mundial de fútbol», por José Luis Hernández, en torno a los preparativos que tienen lugar en Munich y entrenamiento de Alemania Federal, Italia, Brasil y Zaire.

«Las semillas» por Sol Alameda en torno al comercio de estos productos.

«Ibiza, ad-lib», por Miguel Cruz, en torno a los cuatro días durante los que la bella isla balear es fuente de inspiración para creadores y diseñadores de esta moda.

NECESITAMOS COBRADOR

COMISION 20 %

Preferible guardia civil o policía armado, retirados.
Escribir: Apartado 3.028

ZARAGOZA

EL CONSEJO DE MINISTROS DE AYER

(Viene de primera página)

OBRAS PUBLICAS Y TRABAJO

A propuesta del ministro de Obras Públicas, el Consejo ha autorizado la ampliación a seis carriles de la autopista libre Barcelona - Molins.

El ministro de Trabajo presentó al Consejo, entre otros informes de carácter laboral, uno sobre el comienzo de la Conferencia internacional de la O.I.T. a la que asiste una Delegación española presidida por el subsecretario de Trabajo y en la que se propone participar el ministro en fecha próxima.

CONCENTRACION PARCELARIA PRIVADA

Un decreto por el que se regula el procedimiento de concentración parcelaria de carácter privado, establecido en el artículo 240, apartado II de la Ley de Reforma y Desarrollo Agrario, aprobado hoy por el Consejo a propuesta del ministro de Agricultura, puede ser del mayor interés, dada la situación actual de la agricultura española, en orden a perfeccionar al máximo sus estructuras productivas en busca de una mayor rentabilidad.

La base de partida es el acuerdo unánime de tres o más propietarios que deseen intercambiar fincas o parcelas segregadas de las mismas para agruparlas en una sola, o bien, rectificar linderos dando a los campos una forma geométrica lo más racional posible, cosa que viene exigida cada vez más, por la mecanización y la aspersión como sistemas de riego.

De existir aquel acuerdo inicial, se suprimen al máximo las formalidades administrativas, mientras que el IRYDA proporciona los planos y la ayuda técnica, estando exenta de impuestos la operación. Este, no cabe duda, es el aspecto más atractivo para los particulares que hasta hoy se veían frenados por motivos fiscales.

El procedimiento que ahora se regula, no aspira a sustituir las típicas acciones de concentración parcelaria referidas a Municipios enteros, donde el IRYDA opera con cientos o miles de fincas: con el actual decreto se trata de lograr una simplificación extraordinaria en los casos en que haya pocos vecinos, o bien, cuando varios agricultores decidan ir a esta mejora. De este modo, junto a la acción estatal, se da entrada a la iniciativa privada en un nuevo intento de combatir el gran defecto de la dispersión parcelaria, de los enclaves, de las figuras irregulares de fincas, de la falta de titulación y de planos, de la discordancia entre Catastro y Registro de la Propiedad.

Igualmente, es de esperar que estas acciones favorezcan como paso previo, la creación de explotaciones asociativas y comunitarias referidas a la propiedad o al disfrute de la tierra, tema en el que el Ministerio de Agricultura, en estrecha colaboración con la Obra Sindical de Colonización, está trabajando para ofrecer pronto una gama de fórmulas ágiles y realistas.

Conviene insistir en la necesidad de reducir el número de nuestras explotaciones, a cuyo fin se completarán los anteriores procedimientos de concentración parcelaria con la compra muy agilizada y descentralizada de fincas, centrando la labor, no sólo en la disminución y agrupación del número de parcelas, sino, especialmente, en la del número de unidades productivas para sustituir la agricultura de subsistencia por una argicultura rentable.

Las Delegaciones del Ministerio de Agricultura, oficinas provinciales del IRYDA y el Servicio de Extensión Agraria, facilitarán a los interesados, más información y les ayudarán, prácticamente, a realizar esa concentración parcelaria de carácter privado, de la que cabe esperar un ahorro real de costos, un verdadero aumento de valor de las fincas y una mayor perfección económica y social de las explotaciones agrarias.

TRABAJOS DEL CONSEJO NACIONAL

El ministro secretario general del Movimiento dio cuenta al Consejo del desarrollo de los trabajos que se están realizando por las Comisiones y Ponencias del Consejo nacional del Movimiento. Igualmente, informó sobre las provisiones de la campaña de campamentos y albergues de verano para 1974 de la Delegación nacional de la Juventud, en las que está previsto la celebración de 1.484 turnos, con una asistencia de 152.500 acampados. En cuanto a los campos de trabajo, en la presente campaña se celebraron 28 turnos en 14 emplazamientos con 1.170 voluntarios, de los cuales, el cuarenta por 100 eran españoles. A los campos de trabajo en el extranjero, está previsto que asistan quinientos jóvenes españoles.

VIVIENDA Y PLANIFICACION

El titular del Departamento de la Vivienda explicó las razones del expediente de crédito para complementos y reparaciones de viviendas de protección oficial.

La experiencia acumulada desde la publicación del decreto 888/72 de 13 de Abril, por el que se creó la Comisión interministerial de Medio Ambiente y la necesidad de adecuar el citado decreto a los cambios habidos en la estructura de la Administración, han hecho aconsejable —a propuesta del ministro de Planificación del Desarrollo— llevar a cabo algunas modificaciones en el mismo, tendentes a lograr una mayor eficacia en la consecución de los objetivos propuestos. A estos efectos, se ha ampliado la composición de la Comisión interministerial al propio tiempo que teniendo en cuenta una más racional distribución de sus cometidos, se ha aumentado el número de ols Comités especializados diversificando su esfera de actuación.

RUEDA DE PRENSA

«El ministro de Asuntos Exteriores informó al Consejo de las conversaciones mantenidas estos días con el secretario de Asuntos Públicos de la Iglesia, monseñor Casaroli, que se mueven en la línea ya conocida en la nota conjunta hecha pública ayer», manifestó el ministro de Información y Turismo, al ampliar a los periodistas la referencia del Consejo.

Preguntado sobre los rumores de la cirsis de la que algunos medios informativos se han hecho eco estos días, manifestó: «No tengo opinión personal sobre este tema. Pero yo ya pensé que no la habría».

El ministro informó que están avanzados los estudios para el establecimiento de un nuevo horario de los funcionarios públicos, pero que, como esta decisión tiene repercusiones en distintos ámbitos, en principio estimamos que debe intentarse, aunque deban moderarse, los posibles trastocamientos de las repercusiones.

Confirmó también el señor Cabanillas que el Gobierno sigue estudiando el proyecto de Ley de Incompatibilidades y que en el próximo Consejo de ministros decisorio, se remitirá a las Cortes. Acerca del programa del presidente del Gobierno en Barcelona, dijo que el señor Arias Navarro tendría diversas intervenciones públicas, entre las cuales destaca un discurso en una reunión de los Consejos locales de la provincia.

El Consejo no ha tratado en ningún momento, de una presunta devaluación de la peseta.

Preguntado por un periodista si seguía vigente el espíritu del discurso del presidente del Gobierno del pasado 12 de Febrero ante las Cortes, el señor Cabanillas manifestó que las leyes siguen vigentes. El espíritu se mantiene como propósito. Esa línea orientadora del discurso del presidente del Gobierno, nos obliga a todos los ministros

Como otro periodista insistiera en si el discurso del presidente del Gobierno ante los Consejos locales iba a ser un planteamiento político, el ministro respondió que todo discurso de un presidente de Gobierno reafirma su programa y apunta unas perspectivas, al menos, yo así lo creo.

Por último, el señor Cabanillas informó que el ministro de Justicia había dado cuenta al Consejo del secuestro judicial del último número de «Cuadernos para el diálogo».

REFERENCIA DE LOS ACUERDOS

PRESIDENCIA DEL GOBIERNO

Decreto por el que se nombra delegado del Gobierno en la Compañía Telefónica Nacional de España a don Tomás Pelayo Ros.

Decreto por el que se nombra secretario general del Gobierno general de la provincia de Sahara, a don Luis Rodríguez de Viguri.

ASUNTOS EXTERIORES

Autorización para la aprobación del convenio comercial y de cooperación económica entre España y la República Argentina, firmado ad-referéndum por el señor ministro de Comercio, el 27 de Mayo de 1974.

Aprobación para la firma de un convenio suplementario de extradición entre España y los Estados Unidos de América.

Autorización para la firma por vía diplomática del acuerdo hispano-austríaco para la protección de denominaciones de origen, indicaciones de procedencia y otras denominaciones de ciertos productos.

JUSTICIA

Expedientes de extradición y libertad condicional.

Informes sobre asuntos del Departamento.

EJERCITO

Expedientes de asuntos de la competencia del Departamento.

MARINA

Baja en la lista de buques de la Armada de determinadas unidades.

Informes de la competencia del Departamento.

HACIENDA

Decreto por el que se nombra consejero de la Compañía Telefónica Nacional de España, en representación del Estado, a don Enrique de la Puente Bahamonde.

Decreto por el que se regula el funcionamiento y competencia de la inspección de Aduanas.

Decreto por el que se regula la sucesión de las administraciones de loterías.

Decreto sobre ingresos de deudas tributarias correspondientes a declaraciones-liquidaciones.

Decreto por el que se asigna coeficiente a las distintas escalas, plantillas o plazas de los organismos autónomos.

Acuerdo por el que se aprueban los proyectos de construcción de edificios administrativos de servicios múltiples en las ciudades de Oviedo y La Coruña.

GOBERNACION

Expediente sobre aplicación de remanentes del crédito para caminos vecinales, de mil quinientos millones, concertado entre el Banco de Crédito Local y la mancomunidad de Diputaciones de régimen común. Lugo.

Segunda distribución parcial del crédito de planes provinciales para 1974 y aprobación de asignación para comarcas de acción especial.

Aprobación de obras con cargo a remanentes en las provincias de Santander y Tarragona.

Modificación de financiación con cargo a remanentes en dos obras de la provincia de Soria.

OBRAS PUBLICAS

Decreto sobre obras subterráneas en suelo urbano.

Expediente por el que se autoriza la contratación de las obras de «acondicionamiento, ampliación a seis carriles del tramo Barcelona-Molins de Rey», de la autopista «A-2» Madrid-Barcelona (autopista del Nordeste) puntos kilómetricos 0,033 al 11,140 Barcelona-Molins de Rey (Barcelona).

Expediente por el que se amplía el plan de infraestructura sanitaria del litoral gallego con las obras que se ejecutarán en la ciudad de Lugo, con el mismo régimen de auxilio fijado en el acuerdo de 18-8-72.

EDUCACION Y CIENCIA

Decreto por el que se crea el Museo monográfico de Segóbriga, como filial del Museo de Cuenca.

Decretos por los que se declaran monumentos histórico artísticos de carácter nacional la iglesia parroquial de los Santos Cosme y Damián de Poza de la Sal, (Burgos) y una antigua casona de la calle Caballeros de la ciudad de Soria.

Decreto por el que se declara conjunto histórico artístico el casco antiguo de la ciudad de Béjar (Salamanca).

Decreto por el que se declara de utilidad pública las obras y servicios necesarios para llevar a cabo la revalorización de las murallas de Segovia y se autoriza la expropiación de determinados edificios adosados a las mismas.

Decretos por los que se declaran de «interés social» los proyectos de obras de construcción y ampliación de los siguientes centros docentes: escuela familiar agraria «El Campico» de Jacarilla (Alicante), «Mireía Centro de Estudios, S.A.» en Mongat (Barcelona); «Blanca de Castilla» en Capiscol, (Burgos); «Shanty» en Burgos; «San Ignacio de Loyola» en Las Palmas de Gran Canaria; «Pureza de María» en Santa Cruz de Tenerife; y «María Reina» en San Sebastián.

Decreto por el que se nombra secretario del Instituto de España a don Antonio Romeu de Armas.

TRABAJO

Acuerdos sobre convenios colectivos sindicales de trabajo.

Informe sobre viaje a Valencia.

INDUSTRIA

Decreto por el que se nombra a don José María Sistiaga Aguirre, vocal del Consejo de Administración del Instituto Nacional de Industria.

Acuerdo de adquisición por el Instituto Nacional de Industria de la mayoría del capital social de la Lactaría Española, S.A.

Acuerdo sobre participación de la empresa nacional del uranio en la Compagnie Minlere D'Akonta.

AGRICULTURA

Decreto por el que se regula el procedimiento de concentración parcelaria de carácter privado establecido en el artículo doscientos cuarenta, apartado II, de la Ley de Reforma y Desarrollo Agrario.

Informe sobre la coyuntura agraria.

SECRETARIA GENERAL DEL MOVIMIENTO

Informe sobre los trabajos del Consejo Nacional del Movimiento.

Informe sobre previsiones de la campaña de campamentos y albergues de la Delegación Nacional de la Juventud.

AIRE

Decreto fijando servidumbres aeronáuticas en un helipuerto.

Moclónn sobre concesión de avales y cobertura de siesgo en el desarrollo del programa «Airbus».

Expediente sobre adquisición de material y de aportación española al programa «Combat Grande».

Informe sobre autorización de sobrevuelos por territorio nacional aaviones extranjeros.

COMERCIO

Decreto por el que se prorrogan por tres meses las suspensiones de derechos que fueron dispuestas por decretos 768/1974 y 769/1974 a la importación, respectivamente, de caucho sintético y determinados cueros y pieles.

Decreto sobre productos petroleoquímicos en régimen de suspensión de derechos arancelarios durante el tercer trimestre de 1974.

Decreto por el que se prorroga la suspensión de aplicación de derechos a la importación de nitrato de cal.

Decreto de reposición.

Orden sobre fijación de márgenes comerciales a los almacenistas de productos siderúrgicos.

Informe sobre programa de política de fomento a la exportación.

Informe sobre comercio exterior.

INFORMACION Y TURISMO

Decreto por el que se nombran delegados provinciales del Departamento en Alicante a don Emilio Villalaín Rodero; en Baleares, a don Francisco Soriano Frade; en Barcelona, a don Luis Fernández y Fernández Madrid; en Burgos, a don Luis Torres Royo; en Logroño, a don Carlos Espinosa Feijoó; en Huelva, a don José Domingo Salvatierra Giménez; en Navarra, a don Rafael Landín Carrasco; en Orense, a don Joaquín Folé Vilar; en Palencia, a don José Hernangómez Sastre; en Las Palmas de Gran Canaria, a don José Luis González Sobral; en Pontevedra, a don Manuel Crespo Alfaya; en Salamanca, a don Fernando Gil Nieto; en Santa Cruz de Tenerife, a don Federico Opelio Rodríguez-Pena; en Valencia, a don Gabriel Báscones Grijalba; en Vizcaya, a don Antonio López Fernández; y delegado especial en el Campo de Gibraltar a don Esteban Bravo Lozano.

Informe sobre Prensa nacional y extranjera.

VIVIENDA

Decreto por el que se nombra delegado provincial de la Vivienda en Granada, a don Juan Antonio Crehuet Marín.

Aprobación de expedientes de gasto de ciento tres millones doscientas cuarenta y cinco mil ochocientas treinta y dos pesetas para obras de urbanización en el polígono «Tres Cantos», (Madrid-Colmenar Viejo).

Otro de dieciséis millones seiscientas treinta y cuatro mil quinientas veintiséis pesetas, importe de las obras de construcción de cuarenta viviendas y urbanización en Torelló (Barcelona). Y de otro de catorce millones novecientas sesenta y cuatro mil doscientas cuatro pesetas, importe de las obras de construcción de cuarenta viviendas en Sallent (Barcelona).

Acuerdo por el que se aprueba la modificación del plan parcial de ordenación urbana del polígono «Cristo de las Cadenas y Monte Cerrau» de Oviedo.

RELACIONES SINDICALES

Informe sobre la II Asamblea de la Asociación Nacional Sindical de Veteranos y Accidentados de Trabajo.

Informe sobre evolución de la contratación sindical colectiva.

PLANIFICACION DEL DESARROLLO

Decreto por el que se modifica el decreto 888/72 de 13 de Abril.

Informe sobre la visita del ministro japonés encargado de la Planificación, Tsuneo Uchida.

Informe sobre asuntos varios del Departamento.

ES INMORAL QUE LA GUERRA CONTINUE EN MOZAMBIQUE EN OPINION DE MARIO SOARES

Si fracasan las conversaciones se retirarían del Gobierno de Londres, los socialistas portugueses

Lisboa (Efe). — «Por lo que a mí respecta, es inmoral y no estoy dispuesto a que esto continúe por mucho tiempo», ha declarado el ministro de Asuntos Exteriores, Mario Soares, a su llegada hoy a Lisboa, refiriéndose al hecho de que hasta ayer se hayan registrado ataques en Mozambique y continúe muriendo gente al mismo tiempo que en Lusaka se desarrollaban las conversaciones con el «FRELIMO», dentro de un espíritu de cordialidad.

«Mi deseo era negociar un cese de hostilidades a ser posible, ya que la grave preocupación del Gobierno portugués es la guerra. El criterio del FRELIMO es que el armisticio constituye un mero aspecto del problema. Quieren un acuerdo global en cuanto a los grandes principios políticos que habrá de inspirar el futuro y esto lo quieren antes de negociarse el «alto el fuego», ha añadido.

El ministro ha dicho finalmente que en la primera semana de Julio acudirá a Lusaka otra delegación portuguesa para la continuación de estos contactos.

Mario Soares ha anunciado que mañana por la mañana volverá a Londres para continuar sus contactos con los representantes del «PAIGC».

SE RETIRARIAN DEL GOBIERNO

Argel (Efe). — Jorge Campinhos, miembro influyente de la delegación portuguesa en las negociaciones de Londres entre Portugal y el PAIGC declaró hoy a un diario argelino que en caso de ue las negociaciones fracasaran, los socialistas dejarían inmediatamente el Gobierno portugués.

«Nosotros estamos en Londres en calidad de socialistas para hacer la paz y no la guera. En caso de fracasar, dejaremos inmediatamente el Gobierno portugués».

MEDIDAS DE CONTENCION

Beira, Mozambique (Efe Reuter). — Las autoridades militares portuguesas de Mozambique han prohibido las reuniones políticas al aire libre y han anunciado que se aplicarán medidas rigurosas si se producen nuevas manifestaciones.

En el edicto se dice que se advierte a la población que las reuniones de carácter político podrían llevar a choques con el «Poder legalmente constituido y a un enfrentamiento con las fuerzas de la ley».

Desde el cambio de Régimen en Portugal se han producido en Mozambique varias manifestaciones políticas, algunas de las cuales estuvieron presididas por la violencia

DETENIDO EL DIRECTOR DE «LUCHA POPULAR»

Lisboa (Efe). — Ha sido detenido para ser sometido a un interrogatorio y puesto bajo custodia militar, el director del semanario «Lucha Popular», José Luis Saldanha Sanches, informa hoy el Servicio de Información pública de las Fuerzas armadas.

«Lucha Popular» es el órgano del movimiento de reorganización del proletariado «MRPP», de tendencia maoísta.

FRISOS PLASTICO PARA PAREDES

COLOQUELO VD. MISMO

¡ES SENCILLISIMO!

PAPELES PINTADOS

LEAL

Las fuerzas de la O. N. U. ocupan posiciones en las alturas del Golán

El Consejo nacional palestino acuerda boicotear la conferencia de Ginebra

Damasco (Efe-UPI). — Ha quedado desplegada a lo largo de las líneas de armisticio sirio-israelíes el contingente de las Naciones Unidas que supervisará el acuerdo de distanciamiento de frentes en el Golán.

La unidad de este contingente, que consta de 1.240 hombres, se formó a raíz del acuerdo de distanciamiento concluído el 31 de Mayo pasado entre Siria e Israel.

Mientras tanto, en la capital siria los prisioneros devueltos por Israel se han quejado de «los malos tratos y torturas» de que fueron objeto durante su cautiverio.

BOICOT A LA CONFERENCIA DE GINEBRA

El Cairo (Efe-Reuter). — El Comité político del Consejo nacional palestino ha aprobado, esta noche, un programa de futura actividad política, en el que se incluye el boicot a la Conferencia de paz de Ginebra.

El programa erá sometido, en las próximas horas, al Consejo especie de Parlamento palestino en el exilio, para su aprobación.

Fuentes del Comité han manifestado, a este respecto, que los palestinos no tomarán parte en ninguna conferencia de las Naciones Unidas, mientras esté basada en la resolución 242 del Consejo de Seguridad, en la que son calificados de refugiados. La Conferencia de Ginebra parte de esa resolución y por este motivo el Comité ha propuesto el boicot.

El Comité ha recomendado, además, que los palestinos no acepten ningún tipo de negociación con Israel, han añadido las mismas fuentes.

MAYOR PARTICIPACION DEL ESTADO EN LA INDUSTRIA ALIMENTARIA ESPAÑOLA

La tercera planta de Firestone será instalada en Logroño

Madrid (Cifra).- El Consejo de Ministros, celebrado en el día de hoy, ha acordado autorizar al Instituto Nacional de Industria, la adquisición del 57,5 por ciento del capital social de la "Lactaria Española, S.A."

Se trata de una de las empresas lácteas más importantes del país, cuyo volumen de ventas es del orden de 4.500 millones de pesetas y representa el 10,4 por ciento de participación en el mercado nacional.

Tiene centros industriales en ocho provincias, ocupa a unos 2.000 productores y se abastece de más de 20.000 ganaderos, a los que adquiere unas 1.000 toneladas métricas de leche diarias.

Una mayor y urgente participación del Estado en el sector de alimentación, a través del Instituto Nacional de Industria, se justifica por el insuficiente crecimiento del sector dentro del necesario desarrollo armónico de la economía española; la conveniencia de actuar en favor del equilibrio regional por sus reconocidas implicaciones sociales; el aprovechamiento creciente por parte del capital extranjero de las ventajas comparativas del sector en el país; la escasa apetencia por parte de la iniciativa privada española, para facilitar la reestructuración del sector; la absorción parcial de excedentes agrícolas por medio de su industrialización y el reto que supone Europa para un futuro cada vez más próximo.

PLANTA DE "FIRESTONE" EN LOGROÑO

Logroño (Cifra).— La tercera planta de "Firestone-Hispania" quedará enclavada en terrenos del polo de desarrollo industrial de Logroño y dará trabajo a 700 empleados.

La inversión inicial será de 1.500 millones de pesetas y ocupará una superficie de 500.000 metros cuadrados. La nueva factoría entrará en funcionamiento dentro de dos años y medio.

Según las previsiones, se estima que a lo largo de un ciclo normal de desarrollo progresivo, la capacidad de producción de la fábrica al final de su quinto año de actividad, será de más de 100 toneladas diarias, lo que en términos comparativos, equivale a unas 15.000 cubiertas de turismo.

¿Donante con ocasión de la catástrofe? Bueno pero esa catástrofe cada día y cada hora está en el quirófano, en el trabajo. Hazte donante. No lo demores

La Hermandad de Donantes de Sangre de Madrid, declarada de "utilidad pública"

Madrid (Cifra).— Un total de 61.688 socios figuran en las filas de la Hermandad de Donantes de Sangre de la Seguridad Social de Madrid, que ha realizado un total de 122.024 donaciones, por un volumen total de 48.739 litros, y a la que el Consejo de ministros de la semana pasada acordó conceder el título de "Asociación de utilidad pública"

La propuesta fue formulada por el Ministerio de la Gobernación, como reconocimiento de la benemérita y ejemplar obra que viene realizando desde su fundación, por un pequeño grupo de personas, en Febrero de 1968, con el propósito de resolver el grave déficit de sangre que padecía la Ciudad Sanitaria "La Paz".

La Hermandad ha ido creando "grupos de donantes" en más de 250 empresas de Madrid y Alcalá de Henares y entre los vecinos de 41 pueblos de la provincia.

MUNDO LABORAL

Pamplona (Cifra). — A primera hora de la noche, grupos compactos de obreros de la empresa "Authi" y otros muchos elementos, al parecer extraños a la factoría, sobre todo jóvenes, han penetrado en la Catedral metropolitana en el momento en el que se celebraba un oficio religioso.

Terminado este acto, los fieles abandonaron el templo, pero los mencionados grupos han continuado en su interior, por lo que la fuerza pública ha penetrado en el mismo para desalojarlo, previa invitación a los allí congregados. Entonces se escucharon gritos contra los agentes y algunos silbidos, en vista de lo cual los guardias dieron una carga. Luego salieron los reunidos del interior de la Catedral y se distribuyeron por sus alrededores, produciéndose más carreras al intervenir nuevamente las fuerzas del orden.

A las nueve y media de la noche se había restablecido la calma. Se han practicado varias detenciones, entre ellas la de algunos jóvenes que han sido conducidos a la Comisaría al parecer a efectos de identificación.

DETENCIONES

Pamplona (Cifra). — Tres personas se encuentran en la actualidad detenidas a consecuencia de los incidentes callejeros ocurridos en las últimas horas como consecuencia del problema laboral de "Authi", según han informado a "Cifra" fuentes autorizadas.

Los tres detenidos —dos de los cuales, al parecer, son personas ajenas a la factoría— serán puestos mañana a disposición judicial.

TOROS

"EL NIÑO DE LA CAPEA" ENFERMO

Bilbao (Logos).— El matador de toros salmantino, Pedro Moya "Niño de la Capea", se ha sentido esta tarde repentinamente indispuesto, momentos antes de salir para la plaza, donde iba a intervenir en un festival benéfico.

Al parecer, el diestro venía arrastrando una afección gripal, que hoy se le agudizó fuertemente. A media tarde tenía 40 grados. Tras un tratamiento de antibióticos, la fiebre ha remitido.

Aunque, según parece, su estado no inspira serios temores es casi seguro que no podrá torear las próximas corridas que tiene contratadas.

LA PRINCESA SOFIA, EN LONDRES

Llegó con su hija Elena, para matricularla en un curso de verano

El director general de la OIT expulsa del recinto del palacio de la ONU a exiliados españoles

Londres (Efe).— La Princesa Sofía y su hija Elena, han llegado hoy a Londres para una visita privada de cinco días.

La Princesa de España y su hija, de once años, viajaron desde Madrid en un avión "Mystere" del Gobierno español.

La Princesa Sofía dejará a su hija Elena en un colegio británico para un curso de verano.

PROHIBICION DE UN ACTO ANTI-ESPAÑOL

Ginebra (Efe).— Con una expeditiva orden de expulsión del recinto del palacio de las Naciones Unidas, dictada personalmente por el director general de la OIT., M. Francis Blanchard, ha finalizado hoy una intentona de convertir la Conferencia general de la Organización internacional del Trabajo en tribuna propagandística antiespañola.

El intento ha sido protagonizado en la mañana de hoy por un conocido militante comunista, Carlos Elvira, funcionario de la Federación sindical mundial, internacional sindicalista comunista a las órdenes de Moscú.

En principio se había intentado celebrar una conferencia de Prensa en locales anejos a la cafetería del palacio de las Naciones Unidas, donde viene celebrándose la conferencia general de la OIT. Ante la tajante prohibición del director general, Elvira y sus acompañantes deambularon por las inmediaciones de la cafetería con objeto de que no se dispersaran los cuatro que habían acudido a su convocatoria. Con ellos se fue Carlos Elvira a los jardines que circundan el edificio y allí comenzó el intento de mitin antiespañol, interrumpido primero por algunos trabajadores españoles que asisten a la conferencia, quienes ilustraron a los periodistas sobre la "representatividad" de sus informantes, y a los pocos minutos, por el jefe de seguridad de las Naciones Unidas, quien a requerimiento expreso del director general de la OIT, conminó a los alborotadores a abandonar sin dilación alguna el recinto del palacio de la ONU.

Fuera de allí, el representante comunista trató de continuar su "conferencia de Prensa" ante la indiferencia de los dos únicos periodistas que le acompañaron en su expulsión de los prados anejos a la sede de las Naciones Unidas.

MONSEÑOR ESCRIVA, EN EN BUENOS AIRES

Buenos Aires (Efe). — Monseñor José María Escrivá de Balaguer, fundador del "Opus Dei", llegó hoy a esta capital procedente de España.

El Prelado español, que fundó la citada Asociación católica en 1928, rehusó, por ahora, formular declaraciones a la Prensa sobre los motivos de su visita a la Argentina.

REVISION DE UN CONVENIO HISPANO-MEJICANO

Madrid (Logos).— En el Banco de España se ha celebrado la firma del acta de las conversaciones sobre revisión anual del convenio para facilitar los pagos y promover las transacciones económicas existentes entre el Banco de España y el Banco de México, S. A.

El volumen de intercambio comercial entre ambos países ha alcanzado en el pasado 1973, la cifra de 88 millones de dólares.

Han firmado el documento, por parte de la delegación mexicana, don Francisco Alcalá, presidente del Banco nacional de Comercio Exterior de México, y por parte de la delegación española, don José María Latorre Segura, subgobernador del Banco de España.

Campeonato Piña de Oro de la peluquería femenina en Valladolid

El pasado martes, tuvo lugar en Valladolid un Certamen de la Peluquería Femenina, organizado por primera vez en aquella provincia, denominado I Trofeo Piña de Oro, a las que fueron invitadas varias provincias, entre las que figuraba la nuestra.

A este certamen acudió el equipo de Burgos, bajo la dirección de don José Ballester Decan, presidente del Club Artístico Provincial y de la Presidente de la Agrupación doña Irene Centeno González.

El equipo de nuestra provincia, compuesto por doña Lucía Herrera, Marisa Fuertes, Azucena Román y Rosa Benito, compitió con el resto de las provincias, en número superior a dieciséis logró obtener el segundo premio y consiguientemente el Trofeo Piña de Plata.

Este es otro señalado triunfo de nuestra provincia en el conjunto nacional, continuando en la línea de éxito que tan buenos frutos ha dado desde su iniciación bajo la misma dirección.

MADERAS DE IMPORTACION

Haya • Roble • Pino Rojo

calidades selectas

GONZALEZ-BARBA, S.A.

Apartado 41-Sevilla.

AUXILIAR ADMINISTRATIVO

SE PRECISA

Para importante Empresa de Burgos Con conocimientos de Contabilidad y Servicio militar cumplido.

INTERESADOS, escribir con historial personal y profesional al Apartado 98.

(R. O. C. 10.043)

Giscard da la cara

Por Carlos SENTIS

¿Por qué anunció Giscard que el nombramiento de su primer ministro y del Gobierno, llamado ya presidencial, iba a constituir una sorpresa? La única sorpresa en el nombramiento del Gobierno francés ha sido la total ausencia de ella. La tendencia a lo espectacular, su calidad de «showman», se habrá quedado, por esta vez, frustrada. Jacques Chirac estaba entre las dos o tres opciones, no más, que se atribuían a Giscard y, a última hora, su nombre andaba ya por todas las redacciones de París. En cuanto al cuadro del Gobierno presidencial, tampoco hay rostros inesperados. Todos ellos —incluso Servan Schreiber, reenganchado al carro en la ultimísima etapa— son invitados de la ante-víspera. Todos son amigos de Giscard o han trabajado con él. ¿Están hechos a su imagen y semejanza? Yo no diría tanto, pero no andan los nuevos rostros ministeriales muy lejos de ello. Veámoslo a través, por lo menos, de los cuatro o cinco ministros de los cuales puedo hablar directamente por mi cuenta, por haberlos tratado o haber hablado con ellos.

El primer ministro, Jacques Chirac, se parace a Giscard y no sólo por la ambición convenientemente nutrida por una gran preparación. Salido de las mismas «grandes escuelas» que el presidente, Chirac se le parece también por haberse iniciado en la política no a través de un partido y sus tentáculos, sino por debutar como agregado en los gabinetes ministeriales. Giscard «hizo» dos gabinetes: primero el de Edgar Faure, al cual llegó de la mano de su amigo Jacques Duhamel y, luego, el de Antoine Pinay cuando era éste, «grand argentier» o ministro de Hacienda. A los dos dejó —como al propio De Gaulle, al cual se había adscrito en el 1958— para volar con alas propias y preparar, desde lejos, el objetivo final que acaba de corona· Jacques Chirac ha sido más fiel: se apunto en el Gabinete de Pompidou, cuando era primer ministro de De Gaulle, y ya no le abandonó jamás. Fiel de fieles a Pompidou, no le dejó ni en el lecho de muerte. «Es mi bulldozer», dijo de él el mismo Pompidou, subrayando su capacidad de trabajo. El acerado Chirac —¿veía así Stendhal a su héroe Julien Sorel?— si fue fiel a Pompidou no lo fue, tras la muerte del presidente, a su partido, la U.D.R. Cuando el Estado Mayor del partido se resignó, a falta de poder hacer otra cosa, a secundar a Chaban Delmas, Jacques Chirac, que todavía movía hilos importantes desde su Ministerio del Interior, se opuso a Chaban y se «puso» a disposición de Giscard d'Estaing. Le aportó, con esta operación «sostén», 42 diputados cara a la primera vuelta, que aumentaron a 62 tras doblar la esquina de la segunda vuelta y ya siguiendo cierta corriente victoriosa. Chaban Delmas llama traidor a Chirac... pero Chaban es el que ha perdido.

El segundo hombre fuerte del Ministerio es Michel Poniatowski el único ministro de Estado, además de detentar la importante cartera del Interior. A Ponia —como le llaman sus amigos— le he tratado en un par de ocasiones. ¿Mi impresión? Dicen que es algo tímido. A un hombre hoy tan prepotente, eso no le quitaría simpatía. Todo lo contrario. Le encontré sumamente simpático desde el momento en que, en su mismo despacho, me lo presentó Michel Clero. Es un hombre espontáneo y abierto. En lo físico, no se parece precisamente a Giscard. Lo que éste tiene de espigado, Ponia lo tiene de voluminoso. Por segunda vez doy una definición física atribuída también a Pompidou: «Poniatowski es el único elefante que conozco capaz de entrar en una cacharrería sin romper una taza». Si no se le parece en lo físico, en cambio es el más cercano a Valery Giscard de entre todos sus colaboradores. Y el más antiguo. Siempre ha formado junto a él, y no diría que al lado del Don Quijote Giscard, Ponia ha sido su Sancho Panza, porque ello sería exagerado Ha sido, eso sí como su sombra política y amistoso, desde que ambos salieron de la ENA; han vivido uno junto al otro todas las vicisitudes políticas. Puede ser mañana primer ministro y seguramente lo hubiera sido ya —grandes dotes políticas y diplomáticas— de no ser precisamente · «alter ego» del presidente. Hubiera parecido que Giscard, aún más de lo que hoy es un hecho, se había cortado un Gobierno con su propio y exclusivo patrón.

Añadamos que Ponia tiene aún bastante mejor cuna que Giscard. Este último sólo en sinuosidades colaterale· se le puede llamar descendiente de Luis XV. Con Michel Poniatowski se va, más directamente, a un Rey de Polonia y a un mariscal de Napoleón, muerto en la batalla de Leipzig. Por su madre —línea francesa— desciende de Talleyrand, d'Artagnan, del Duque de Morny y hasta de Mme. Tallien, lo cual es mucho. Michel de Poniatowski tiene por su lado polaco el título de Príncipe. Pero no la usa en la Francia republicana. La pequeña nobleza del presidente también más bien le estorba en este momento. Sus tres hermanas se casaron, todas ellas, con condes. Pero no usan los títulos y cuando cada uno de sus nombres ha aparecido en los diarios de París, no se ha dicho nada de los condados y se les ha llamado simplemente madame. También es conde —aunque no lo diga— otro ministro del Gobierno Chirac: Michel d'Ordano, ministro de Industria y perteneciente a un gran linaje francés con tres o cuatro mariscales de Francia en su árbol genealógico. Sus amigos dicen que su ambición era ser el primer d'Ornano ministro.

¿Esta carga de títulos nobiliarios puede perjudicar al Gobierno del presidente Giscard y ofrecer un blanco fácil para una demagogia de izquierdas? Seguramente... Si el propio Giscard pudiera haberse dejado la partícula «de» en el guardarropa del Eliseo lo hubiera hecho. A diferencia de Madrid, en París la nobleza no se exhibe más que en círculos cerrados, muy cerrados. En la calle se disimula. Y nunca puede ocurrir, como en Madrid, que una personalidad política pierda su apellido, ante el desconcierto de muchos, para utilizar un título recién heredado o para adoptar el que corresponda a su esposa.

Tercero en la lista, como ministro de Justicia, viene Jean Lecanuet, quizá el máximo valedor en las elecciones para Giscard d'Estaing. E. el alcalde de la ciudad donde se quemó a Juana de Arco, un hombre afable y sin aparente orgullo alguno, no ha variado tampoco su línea política, pese a que hace unos años parecía condenado a una permanente oposición si la U.D.R. y el degaullismo hubieran prevalecido. Le interrogué, precisamente, cuando era candidato a la presidencia de la República frente al mismo general De Gaulle, en 1965. Entonces ya obtuvo más votos que los que se le pronosticaban y demostró que tenía la sonrisa más optimista de todos los políticos franceses.

Su presencia en el Gobierno significa una bara europeísta y atlántica. No es el único a este respecto, pues el nombramiento del nuevo ministro de Asuntos Exteriores Jean Sauvagnardes demuestra que Giscard, después de enterrar el gaullismo preponderante, volverá a los cauces atlánticos, de los cuales De Gaulle se había alejado. Con el nuevo canciller Helmut Schimidt tendrá Giscard grandes contactos y el hecho de haber ·ombrado ministro de Asuntos Exteriores al hasta ahora embajador francés en Bonn no hace más que corroborar lo que ya indicaba la destacada presencia de Lecanuet en el nuevo Gobierno.

Cuarto en importancia, en la lista del Gobierno, es Jean-Jacques Servanschreiber, cuya fisonomía es de sobra conocida. Logrados con gran brillantez sus objetivos periodísticos, culminados en la orientación y propiedad del semanario «L'Express», le faltaba, a quien vieron algunos como un discípulo de Kennedy el logro político. Cuando tambaleaba el partido radical entró a insuflarle vigor desde la presidencia. Consiguió con celeridad un acta de diputado por Nancy y cuando quiso conseguir un doblete en Burdeos cayó bajo los pies de los caballos del entonces triunfador y vencido de hoy, Chaban Delmas. Muchos le dieron por políticamente acabado, después de aquel fracaso. Pero en política nunca está todo logrado, ni nunca está todo perdido.

«Quien la sigue, la consigue», dice el refranero castellano. J.J. S.S. ha porfiado unos años tras una cartera ministerial, que ha logrado, valiéndose de sus premeditadas dubitaciones. No se pronunció en la primera vuelta electoral y en la segunda se hizo rogar antes de inclinarse por Giscard. Había dicho que estaba más cerca de la candidatura Mitterrand que de la de Giscard. En todo caso, sus contactos con elementos radicales y de izquierda, pueden haber decidido a Giscard. Tanto como premiarlo por su adhesión —aunque tardía— le ha interesado abrir una brecha en las fronteras de izquierdas y radicales de Mitterrand, terreno en el que quiere cazar, indudablemente, Giscard en el futuro.

Hablé un par de veces con J.J. S.S., justamente en Barcelona, cuando vino a dar una sonada conferencia, antes o después de dar otra en Madrid. Entonces estaba lanzado a un dinamismo un poco nervioso, que ahora parece haberse acompasado.

TRABAJOS DE CALIDAD

TALLERES GRAFICOS

DIARIO DE BURGOS

San Pedro de Cardeña, 34 — Teléfono 20 73 58

LOS PALESTINOS DE JORDANIA SE SIENTEN «EN PELIGRO DE PAZ»

★ So en Jordania hay 900.000 palestinos otros en Cisjordania e Israel

★ Acuerdo Damasco-Jerusalem está tan apretado minuciosos detalles y nimios recovecos resulta muy frágil por todos lados

★ ☆ ★ Por Jesús Sáinz Mazpule

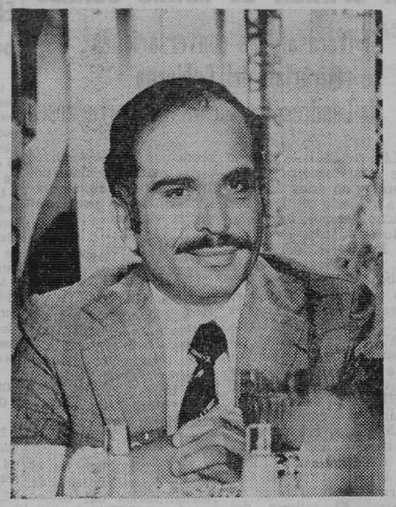

El destronamiento del Rey Hussein podría producirse por la "Constitución de un frente jordano-palestino que tendría el objetivo de edificar un régimen democrático en Jordania. orgánicamente ligado a la nueva entidad palestina nacional". — (Foto EFE-FIEL).

El alto el fuego ha empezado a ser efectivo en el monte Golán a las seis horas (horario de París); ahora poco más o menos después de firmarse en Ginebra el acuerdo de separación de tropas israelo-sirias. Hasta último momento se han producido acciones militares en el monte Golán, entre las más intensas bombardeo de fuego artillero registrado desde la guerra de Octubre. Simultáneamente la aviación israelí ha bombardeado el Sur de Líbano.

CONGRESO NAL PALESTINO CAIRO

Este armisticio acabamos de señalar se presenta con gravísimos signos de endeblez. Los palestinos que haya de ser evacuados de su Consejo nacional, se ha reunido el día primero del corriente en El Cairo para celebrar su doceava y más importantes sesión desde la creación de este organismo en 1964.

El programa de esta reunión encierra un punto que podría reducir a nada los eventuales acuerdos que se consigan en Ginebra, pues pide la instalación de una autoridad nacional en toda la parte del territorio palestino que haya de ser evacuada por Israel. Esto significaría sin más la creación de un Estado independiente en Cisjordania y Gaza. Una de las graves implicaciones de este propósito es el que la lucha para «La constitución de un frente jordano-palestino tendría el objetivo de edificar un régimen democrático en Jordania, orgánicamente ligado a la nueva entidad palestina nacional. Esto significaría el destronamiento del rey Huseín. Para calibrar la trascendencia subversiva de esta nueva organización basta recordar que en el reino hachemita de Jordania hay 900.000 palestinos, de los cuales 180.000 viven desde hace años en el campo de refugiados. La mayoría de estos palestinos de Jordania son considerados como de nacionalidad jordana y tienen pasaporte de tales. Fuera de este núcleo de palestinos existen otros en Cisjordania y en Israel.

Esta pluralidad étnica da gran fuerza al argumento de uno de estos jordano-palestinos cuando declara: «Como quiere usted que las organizaciones de la resistencia puedan pretender representarnos cuando una cuarta parte de nuestro pueblo no les pertenece». «Lo que quieren los israelíes y lo que queremos nosotros es incompatible. El problema y lo probable es que mis hijos y mis nietos tengan que combatir todavía cualquier proyecto de paz de este tipo, pues una paz semejante es como un leve rasguño de morfina que concede un momento de alivio entre dos guerras». Mientras que los palestinos tengan que permanecer en el exilio jamás reconoceréis la paz.

Diríase que estas palabras han sido vertidas como una ducha fría sobre las negociaciones de Ginebra que se imaginan tal vez que están construyendo la paz en el Próximo Oriente sobre el acuerdo inicial de separación de tropas en el frente sirio-israelí.

LAS BASES DE UNA SOLUCION DURADERA

Los acuerdos de separación de tropas concertados por Kissinger primero con El Cairo y después con Damasco y Tel Aviv, difieren bastante entre sí. En el caso Israelo-egipcio, Kissinger no necesitó «emplearse a fondo» porque ambas partes tenían la imperiosa necesidad de separarse. Llegó a ser tan densa la masificación, pertrechos bélicos y de soldados a ambos lados del Canal que los dirigentes de los países interesados comprendieron que era de imperiosa necesidad descebar la bomba y el mediador americano sirvió de intermediario para conseguirlo.

En la última negociación con Siria ha necesitado 32 días de idas y venidas entre Damasco y Jerusalén para conseguir el acuerdo. Pero éste está tan apretado de minuciosos detalles y nimios recovecos que resulta muy frágil por todos lados. Ahora la frase política de la conferencia de Ginebra se prevé que dure por lo menos hasta fines de Julio. Dos cuestiones primordiales se presentan en ella: el problema palestino y el reconocimiento de «fronteras seguras» para Israel.

EL FUTURO HIPOTETICO

Es de prever que esta negociación sufra frecuentes altibajos, aplazamientos, suspensiones y reanudaciones si es que nuevos incidentes militares sobre el terreno no agravan todavía más la dificultad. Habrán de silenciarse los cañones que desde hace tres meses atruenan las faldas y valles del monte Hermón para dar tiempo a que se seque e impregne la tinta con la que se están firmando los acuerdos de Ginebra.

Los palestinos se plantean para el futuro tres hipótesis: un estado soberano en Cisjordania y en Gaza; una provincia federada con Jordania y un «reino árabe unido» que integraría la Cisjordania.

Estas posibles soluciones no agotan el abanico de nuevas posibilidades, pues los palestinos del silencio que, después de la guerra de los Seis Días viven refugiados en una amarga resignación declarán: «El que recibe los golpes, no es el que los cuenta. El ocupante ha destruído la infraestructura de todas las formaciones de guerrilleros feddayines»; ha roto nuestro potencial de protesta y nos ha hecho conocer el precio de la humillación dolorosa. Después de la guerra de Octubre, múltiples rumores nos hicieron pensar en la creación de un Estado palestino y por lo tanto en la «liberación» de una parte de nuestra patria. Estos problemas no figuran en el temario de las conversaciones de Ginebra y su ausencia será siempre un defecto que viciará de precario cualquier acuerdo que se alcance».

(FIEL-Servicios Especiales de EFE)

EL NIÑO PRODIGIO DEL ESPECTACULO, EN U.S.A.

Ha llegado a Londres la "super-mini-estrella" Rodney Allen Rippy, de cinco años, hijo de un basurero norteamericano, que se está convirtiendo en el más joven fenómeno del mundo del espectáculo de su país. Cuando cumpla los seis años, y no le falta mucho, será ya millonario en dólares. La escalada de la fama la inició a la edad de tres años, cuando fue elegido para anunciar hamburguesas. Ahora es una de las solicitadas estrellas para los espectáculos de la televisión, como cantante y bailarín. En esta foto le vemos poco después de su llegada a la capital inglesa. (Foto FIEL)

GREGORIO MORENO

O la ponderación y el equilibrio en pintura

Por Carmen AYA

En esta época que estamos atravesando de revisión de valores en todos los órdenes (pero, ahora, concretándonos a la pintura, con esos pintores que dejan el cuadro en blanco, o, por el contrario, en un oscuro tenebroso e indefinible y pretenden que veamos allí una obra genial... o esos otros que estampan unos manchones sin sentido, sin gracia, sin forma, y se llaman pintores modernos. Al lado de todos esos «ismos» ya, afortunadamente en decadencia, la ponderación de Gregorio Moreno ensancha y, a la vez, tranquiliza el espíritu.

Gregorio es un enamorado de los amarillos que dominan en el paisaje de Castilla. Yo le llamaría el pintor de los amarillos, con los cuales juega y compone cuadros preciosos. Y de las masas compactas, intensas, que dan una sensación de plenitud. Plenitud de sol incrustándose en las mieses, poseyéndolas, con fruición. En sus lienzos, se percibe el olor y el calor a tierra seca, o el frescor de las riberas de los ríos. Gregorio Moreno es un temperamento sensual, más bien mediterráneo que castellano, y pone en sus paisajes, toda la expresividad de los climas fuertes, duros, pero, suavizados por ese sentir suyo, como digo, algo mediterráneo, y un poco empapado en nostalgias.

Gregorio cosechó sus mayores triunfos en la Argentina, donde residió bastantes años. Y también aquella Pampa, profundas.

Un año antes de la E... por Fidel Castro, la E... trocinó una exposición de ... y allí quedó, en su Mu... dros. También hay obras ... de Chile, Uruguay, Méjico ... cia, donde van a probar ... los pintores del Mundo. ... Moreno, fue premiada con ... de la Academia Francesa ... mio de la Villa de París ... demia francesa. En España ... nido varios galardones. En ... de Honor, del Alto Estado ...

EL RETRATO

Pero, desde sus años ... evolucionado su manera de ... Sin dejar su expresionismo ... do, es ahora más suelto, ... retratos, sobre todo, es de ... cia estilo moderno, suelto ... yo, que da a sus modelos ... das ligeras como un mo... como si fueran a echar a ... entre nubes, entre gasas ... biles, concisas concretas.

... el huellas ... en de Cuba ... Argentina pa... es en Cuba, ... sus cua... los Museos ... en Fran... casi todos ... Gregorio ... de Plata ... y el Pre... tada Aca... ha obte... el Diploma ... de España.

... tina, ¿ha ... Pues sí. ... bien logra... En sus ... se apre... tiempo diría ... pincela... de escape, ... a andar ... cadas há...

La propaganda es el todo.

Diario de Burgos

garantiza la eficacia de su anuncio, por la gran difusión de nuestro periódico.

¿Quién gobierna nuestras cosas más cercanas?

★ Vigilante interés es lo que necesita el Proyecto de Ley de Régimen Local

Por Juan Luis DE SIMON TOBALINA

Ya está el proyecto de ley de Régimen Local en el Boletín Oficial de las Cortes. Es un proyecto de bases presentado con el nombre de Estatuto del Régimen Local. La Prensa de toda España resume su contenido ofreciéndonos un estracto de sus normas fundamentales. Lo peor sería que este nuevo intento de renovación de la vida fuese acogido con indiferencia. Lo mejor, que en torno de él se crease un clima de expectación y de vigilante interés. Y digo vigilante, porque todos los españoles debieran —debíéramos— tener criterio más o menos sencillo y elemental sobre cosa que nos atañe tanto como el Gobierno y la Administración de los asuntos locales, que son, después de los familiares, los más próximos a los habitantes del país a los vecinos a la par que ciudadanos, a los miembros de toda la comunidad política. Bien sé, bien sabemos todos, que los problemas que más suscitan el comentario popular, a través de todos los medios de comunicación social, pero principalmente de la Prensa y de la Televisión, son, precisamente, aquellos que están más lejos de nuestra posibilidad de actuación: la guerra o la paz en el Oriente Medio, la conquista de los espacios interplanetarios, el «Watergate» de Nixon, las elecciones en Francia. Cuando no cosas tan indiferentes para el bien común a escala nacional o universal como los problemas sentimentales de tal o cual princesa, o de esta o aquella «estrella» del cine. Y, por supuesto, los partidos de fútbol. Pero somos así.

Conviene ahora tener clara conciencia de que mal pueden sentir los ciudadanos interés por los problemas de la gobernación de su país, muchos de los cuales son extraordinariamente complejos y difíciles de entender: la inflación monetaria, el desnivel de la balanza de pagos, la colonización económica a que nos someten las sociedades, los de nuestro «pueblo» o de nuestra ciudad: la limpieza de nuestras calles, plazas y jardines, los transportes públicos, el mercado municipal, la contaminación atmosférica, nos deje indiferentes. Sólo cuando acontece una catástrofe, como la del edificio derrumbado sobre cuerpos de inocentes víctimas en la calle de Fuencarral, de Madrid, se desperta la indignación popular y se pregunta cada vecino, anadamente, ¿de quién es la responsabilidad? Y entonces cae en la cuenta de que hay unas personas que están constituídas en autoridades municipales y que conviene que sean elegidas muy cuidadosa y escrupulosamente.

LA ELECCION, FUNDAMENTAL

¿A qué autoridades y organismos atribuye el nuevo proyecto de la Ley de Gobierno del Municipio? He aquí un problema que, por de pronto, debe suscitar nuestro interés. Porque esta vez no podemos consentir que se escamotee de nuestra actuacción ciudadana o, al se prefiere vecinal, algo tan importante para todos como es la elección de los alcaldes y concejales. De los concejales que forman la Corporación, de su voto, salen los alcaldes en la inmensa mayoría de las legislaciones del Mundo entero. Veamos, por tanto, con la más despierta atención, cómo han de elegirse los concejales, primero y cómo el alcalde, después.

Los concejales —los miembros de los Consejos municipales equivalentes a nuestros concejales— se eligen en la casi totalidad de los países por sufragio universal directo. En España, desde las Cortes de Cádiz, el sufragio censitario, en cuya virtud sólo votaban los que estaban incluídos en unas listas o censo de personas «pudientes»: los que pagaban alguna contribución directa, poseían bienes raíces, tenían algún título académico, etc., fue evolucionando hasta convertirse en sufragio universal en 1890, en virtud de un Decreto del Gobierno de Segasta. Se modificó, en su virtud, el sistema de sufragio restringido que todavía consagraba la ley municipal de 1877 y con ése nuevo carácter universal duró hasta la Dictadura del general Primo de Rivera. En esta situación se promulgó el Estatuto Municipal de 8 de Marzo de 1924, obra del entonces Director General de Administración Local, don José Calvo Sotelo, quien, siguiendo las directrices de los proyectos de Maura (1907) y Canalejas (1912), estableció al lado de los concejales de elección popular, elegidos por sufragio universal directo con arreglo a los preceptos de la Ley de 8 de Agosto de 1907 —con doble novedad de extender el derecho electoral a la mujer cabeza de familia y de adoptar el sistema de representación proporcional y escrutinio de lista—, los de representación corporativa «donde existan asociaciones o Corporaciones con derecho a ella», es decir, donde haya «Corporaciones, Asociaciones, Sindicatos, Comunidades, Agremiaciones, Pósitos, Hermandades y demás Entidades, sean oficiales o privadas de representación corporativa eran equivalente a la tercera parte de los de representación popular, en lugar de una mitad, como en los proyecto de Maura y Canalejas.

En la vigente ley de Régimen Local —texto articulado refundido de 24 de Junio de 1955, ajustada a la ley de Bases de 17 de Julio de 1945— los concejales de cada Ayuntamiento se designan por terceras partes en la forma siguiente: «Primero por elección de los vecinos cabezas de familia. Segundo por elección de los organismos sindicales radicantes en el término. Tercero, por elección que harán los concejales representantes de los dos grupos anteriores entre vecinos miembros de entidades económicas, culturales y profesionales, radicadas en el término, o si éstas no existiesen, entre vecinos de reconocido prestigio en la localidad».

CULMINACION DE UN PROCESO

El proyecto de Ley de Bases del Estatuto del Régimen Local dispone que los concejales de cada Ayuntamiento pertenecerán, con representación orgánica, por terceras partes iguales, a los grupos familiar, sindical y corporativo. Podrán ser candidatos elegibles los vecinos al procedimiento que se determine. Serán electores todos los vecinos del Municipio incluídos en el censo electoral. El mandato de los concejales durará seis años, renovándose los Ayuntamientos por mitad cada tres años.

En realidad, no se trata sino de la culminación de un proceso de generalización del sufragio que se había iniciado, apenas promulgada la Ley de Régimen Local de 1950 —primer texto articulado de la Ley de Bases de 1945—, por el reglamento de población de 1952, al equiparar a los cabezas de familia «al sólo efecto electoral, los mayores de edad o menores emancipados que vivan sólos y con independencia de otras personas, aún en el caso de que no utilicen servicios domésticos». Más tarde, la Ley de 5 de Diciembre de 1968 extendió a las mujeres casadas, en cumplimiento de la Ley Orgánica del Estado, el derecho al voto. Actualmente, por tanto, el sufragio directo ha superado en nuestro Derecho Público la fase rigidemente familiar para convertirse en un sufragio individual limitado que comprende las siguientes categorías de personas: a) Cabezas de familia, es decir, «mayores de edad o menores emancipados, bajo cuya dependencia por razón de parentesco, tutela, adopción, acogimiento, estado religioso o prestación de servicios domésticos, convivan otras personas en un mismo domicilio (art. 49 de la Ley de Régimen Local). b) Mujeres casadas (Ley Orgánica del Estado y Ley de 1968). c) Mayores de edad o menores emancipados que vivan sólos o con independencia de otras personas (art. 82 del Reglamento de Población).

Rota la exacta ecuación entre cabeza de familia y sufragio, era lógico extender a todos los vecinos —pues al fin y al cabo, un Municipio se compone de vecinos como una sociedad anónima de accionistas— el derecho a voto, siquiera sólo puedan ser elegidos por ese primer tercio los cabezas de familia. La novedad mayor del nuevo texto ha consistido en extender a los otros dos tercios —sindical y de entidades económicas, culturales y profesionales— el derecho de voto de todos los vecinos, si bien corresponde a las respectivas representaciones familiar, sindical y corporativa la designación de candidatos en la forma que establezca, en su día, la ley articulada.

La importancia de la elección de concejales para el Gobierno municipal se acrecienta por la circunstancia de que el nombramiento de alcalde se atribuye en el nuevo proyecto al Ayuntamiento. Quede esta materia para un artículo posterior.

No tendrá consideración de renta la venta de derechos de valores mobiliarios

Aclaración ofrecida por el Gobierno

Madrid (Logos). — El precio de venta de los derechos de suscripción de valores mobiliarios no tendrá la consideración de renta, como ya se dispone en el artículo sexto, epígrafe a) del texto refundido del impuesto general sobre la renta de las personas físicas. Así lo recuerda el Gobierno en respuesta al ruego del procurador don Santiago López González. La contestación se publica en el «Boletín Oficial de las Cortes Españolas» correspondiente al día de hoy.

«La norma legal a que acaba de hacerse referencia —se añade en la respuesta del Gobierno— no ha sido objeto de alteración alguna por ninguna disposición posterior. Tampoco ha sido modificada ni directa ni indirectamente por el Decreto-Ley 12/1973, de treinta de Noviembre, en el que efectivamente se modifican las condiciones determinantes de la sujección de gravamen de las obtenidas dentro de un período distinto según se trate de las plusvalías, cuyo régimen es inferior a uno otro años, según se trate de bienes muebles o inmuebles o de los resultantes de enajenación producidas a mayor plazo.

LA FALTA DE LIQUIDEZ ES TEMPORAL

Madrid (Logos). — En círculos finacieros de Madrid no se juzga inminente una modificación de las paridades de las monedas europeas, sobre todo por la postura alemana.

En cuanto a la política crediticia española, se subraya la voluntad declarada del ministro de Hacienda de mantener el nivel de crédito en un 5 por ciento de crecimiento. Más que de restricciones, habría que hablar de un momento de parada después de unos meses de crecimiento oor encima del 30 por ciento.

Los signos e indicadores externos de que se dispone no indican la existencia de problemas catastróficos, como algunos parecen pronosticar, insisten dichas fuentes.

La crisis de liquidez de la Banca privada, se piensa que, es sólo temporal y que en breve se superará la situación. Las perspectivas de una buena cosecha agrícola hacen prever que los recursos ajenos en Bancos y Cajas puedan aumentar en los próximos meses, facilitando tesorería a las instituciones financieras.

EL CONDE DE BARCELONA, EN PALMA

Conferencia del ministro de Comercio ante la Asamblea Nacional de Consumidores

Rodríguez de Miguel inaugura en "Mirasierra" 932 viviendas

Palma de Mallorca (Logos).— Esta tarde llegó a Palma de Mallorca, por vía aérea, el Conde de Barcelona, quien mañana tomará parte en la II Prueba del Campeonato de España de Cruceros a desarrollar en Palma y Alicante.

También se prevé la participación del Príncipe de España, don Juan Carlos, formando parte de la tripulación del yate «Shere-Khan».

INAUGURACION DE 932 VIVIENDAS

Madrid (Cifra).— El ministro de la Vivienda, inauguró esta tarde el conjunto de 932 viviendas «Frollán Ponce de León», que la Cooperativa de viviendas «Montehogar», del Montepío Comercial e Industrial Madrileño, ha construido en Mirasierra.

El señor Rodríguez de Miguel visitó las instalaciones acompañado del subsecretario de la Vivienda y otras personalidades.

Las viviendas son todas subvencionadas y configuran una urbanización muy destacada del sector de Mirasierra y vendrán a alojar a cerca de 5.000 madrileños.

EL MINISTRO DE COMERCIO EN LA ASAMBLEA NACIONAL DE CONSUMIDORES

León (Cifra).— «Quisiera ver en cada consumidor español un inspector de calidad, de forma que se detecten fraudes, alteraciones, variaciones, inadecuaciones entre la definición del producto y su calidad», ha dicho el ministro de Comercio en la III Asamblea Nacional de Consumidores, que se está celebrando en el Hostal de San Marcos.

Al acto asistieron, junto con los 200 participantes en la asamblea, altos cargos del Ministerio de Comercio, primeras autoridades leonesas, presidente de la Asociación Nacional de Consumidores y otras personalidades.

El ministro de Comercio afirmó que el movimiento consumidor debe arrancar desde abajo, debe ser organizado por los propios consumidores y no ser impuesto por decisiones administrativas.

«Nuestro papel desde la Administración —puntualizó—, no es crear organizaciones de consumidores, sino crear un marco en el que éstas puedan desarrollarse con flexibilidad propia de entes sociales en una sociedad que queremos cada vez más espontánea».

Añadió que, como ministro de Comercio, dispuesto a tutelar los intereses del consumidor español, necesita líderes del consumo, con los que abrir el diálogo para potenciar al máximo las posibilidades que en este terreno existen en nuestra sociedad.

EL PRESIDENTE DEL SENADO BELGA, EN MADRID

Madrid (Logos).— Procedente de Frankfurt y por vía aérea, ha llegado a Madrid el presidente del Senado belga, Pierre Armel. Fue recibido en el aeropuerto de Barajas por el embajador de su país en España.

ASOCIACION

Madrid (Logos).— En el salón de actos del Instituto de Estudios de la Administración Local, han sido presentados los estatutos de la Asociación Española de Parques y Jardines Públicos, recientemente constituída para la mejor ornamentación de los municipios españoles.

El acto estuvo presidido por el director general de Administración Local, a quien acompañaba el alcalde de Madrid.

Jornadas de Divulgación del sistema político en Miranda

Continuando con las Jornadas de Divulgación del sistema político, organizadas por la Jefatura provincial, en el día de ayer se reunieron en Miranda de Ebro los componentes de los consejos locales del Movimiento de la comarca.

Pronunciaron conferencias D. Julián Ruiz, don Arturo Marín, don Avelino García, don Salvador Camacho y don José Matesanz Sanz.

Por la tarde, el gobernador civil y jefe provincial del Movimiento se trasladó a Miranda reuniéndose con los asambleístas. Pronunció unas palabras en las que recogió en síntesis lo expuesto por los conferenciantes.

MONTADORES DE MUEBLES

OFICIALES DE 2.ª

Preferible con experiencia. Sueldo a convenir según valía. Presentarse en MOBAN. Avda. Generalísimo. 8

(R. O. C. 9.977)

SE ESTAN ELABORANDO LAS BASES DE UNA POLITICA GENERAL AGRARIA

Los problemas y aspiraciones del campo expuestos en la asamblea de la Hermandad Nacional de Labradores y Ganaderos

Madrid (Logos).—Esta mañana ha iniciado sus sesiones la Junta general de la Hermandad Sindical nacional de Labradores y Ganaderos, presidida por su titular, señor Mombiedro de la Torre y con asistencia en determinado momento del ministro de Relaciones Sindicales, don Alejandro Fernández Sordo.

Se debatieron en ella —así lo patentizó al ministro el presidente de la Hermandad— los problemas coyunturales que afectan al campo en la hora actual y aquellos otros derivados de la política general agraria del país. Habló el señor Mombiedro de la discriminación del agro español, frente a otros sectores de la producción y de los trabajos realizados por la comisión creada por el propio ministro, que tiene ya muy avanzada la labor encomendada; se hizo portavoz del desánimo que cunde en el campo, a pesar del favorable retoque en los precios de los cereales, producido por la intervención de la producción oleícola y del problema de la patata, así como por el gran movimiento especulativo en torno a los productos del sector agrario.

Desde el punto de vista de la política general del campo, repitió las palabras del señor Lemple señalando que importar productos agrarios era tanto como hurtar salarios al campo español; atacó la especulación, que no es achacable a nuestro agro porque tiene la renta más baja del país y abogó por una reforma fiscal que suponga una justicia verdaderamente distributiva; denunció los acuerdos contradictorios entre el «Forppa» y la «Cata», que redundan en perjuicio del mundo agrario, que ve agravados sus problemas tradicionales, unidos ahora al encarecimiento de las materias primas y de la energía. Añadió que se estaba a tiempo para recrear puestos de trabajo en la tierra junto a la necesidad de electrificarla y dotarla de medios de comunicación suficientes.

Pidió se evitasen importaciones de productos agrarios a destiempo y una política de fijación de precios y de establecimiento de excedentes agrícolas para cubrir hasta el 60 por 100 de las necesidades nacionales.

Queremos librarnos —continuó el señor Mombiedro, según el Servicio de Información Sindical— por nuestro trabajo, apoyado oportunamente, a fin de poner en manos del consumidor los productos agrícolas, rechazando la imputación de que el campo es el causante del aumento de la cesta de la compra. Concluyó diciendo que se están elaborando las bases de una política general agraria y se seguirá laborando para conseguir una fijación de precios y, en general, de todos los intereses agropecuarios que tiene encomendado el sindicalismo agrario. Manifestó, finalmente, que a pesar de las circunstancias del momento, era optimista en cuanto al porvenir del campo y de la Hermandad.

INTERVENCION DEL MINISTRO DE RELACIONES SINDICALES

Seguidamente, el señor Fernandez Sordo manifestó que, con la misma sinceridad con que se le había hablado, era preciso contemplar los problemas del campo de una manera general, en su contexto global, reconociendo la difícil situación por que atraviesa. Vuestros trabajos —dijo— es necesario que orillen estas tres dificultades: la primera estriba en la falta de unidad, consecuencia de la insolidaridad inherente al sector campesino; no existe ningún sector que a la hora de elevar a la Administración sus posiciones presente tantas divergencias como el campesino. La segunda, es querer subordinar a la política de precios la política de estructuras, puesto que constituye una visión parcial, sectorial, de juego interesado no suficientemente claro. Señaló el ministro como tercer matiz negativo, la falta de serenidad en la exposición de los problemas, sin que con ello quiera confundirse la serenidad con el inmovilismo ni el servilismo y un esfuerzo sereno en el diálogo con la Administración para siempre bien acogido y notado.

Anunció que el presidente del Gobierno, señor Arias Navarro, concedería en fecha inmediata una audiencia a los representantes de la Hermandad, como buena prueba de que los oídos de la Administración no están sordos a las peticiones agrarias.

Concluyó pidiendo dos reuniones mensuales con los representantes del agro español, porque así se podrán ir solucionando los problemas que afectan a la tierra y cuando se halle convencido de que se agoten todas las posibilidades, será el momento preciso de arrojar la esponja, pero que tiene la confianza de que esto no ocurrirá.

INTERVENCIONES Y PROPUESTAS DE CONCLUSIONES

La reunión, que terminó a las ocho de la tarde se había iniciado a las diez y media de la mañana, con la aprobación del acta de la sesión anterior, tras lo cual el presidente de la Unión de empresarios de la Hermandad, don Rafael del Aguila Goicoechea, presentó el informe sobre la reunión de la Permanente de la misma. En dicho informe se destaca la necesidad de que el sector agrario sea liberado de lo dispuesto en el decreto de 30 de Noviembre sobre medidas coyunturales de política económica y se afirmó que el campo se manifiesta claramente insatisfecho con las medidas acordadas en el Consejo de ministros de la semana pasada, con respecto a los precios del trigo y de la cebada.

También se dio lectura a las conclusiones provisionales de dicha permanente, en las que se expone la disconformidad de los agricultores con la política económica frente al sector agrario y el perjuicio que al campo le está produciendo la falta de canales adecuados de comercialización y las importaciones primadas que, en muchos casos, se consideran innecesarias. También se pidió que se hiciese contar expresamente el sentimiento de desamparo y pesimismo que invade a todo el sector del campo.

Intervino a continuación el presidente de la Unión de Trabajadores y Técnicos, señor Lample, quien presentó un estudio serio y profundo sobre la actual situación de las rentas de trabajo en el campo y la incidencia que sobre ellas tiene todo movimiento inflacionario y la política monetaria y de gasto público.

Burgos en el B. O. E.

Madrid (De nuestra Redacción). — Disposición de interés para Burgos que publica hoy el Boletín Oficial del Estado:

Resolución de la Delegación provincial del Ministerio de Industria de Burgos por la que se hace público el otorgamiento de la concesión de explotación minera: «La Norja»; mineral, aguas minerosindustriales; hectáreas 200; término municipal Junta de la Cerca.

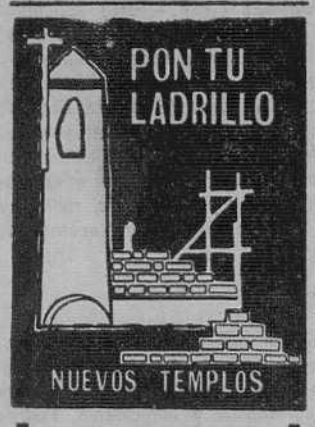

DOMINGO DIA 9 COLECTA

Ibeas de Juarros

Mañana domingo, día 9, a las seis, en pública subasta.

SE VENDEN FINCAS VARIAS EDIFICAR.

MODERNICE

SU MAQUINA DE COSER

Muebles de todos los estilos y para todas las marcas. Mínimo espacio. Abonamos 500 Ptas. por su mueble antiguo.

«ALFA»

CASA GARRIDO

VITORIA, 27

¡OFERTA!

SINTASOL Y FLEXOL

COLOQUELO VD. MISMO

¡ES SENCILLISIMO!

PAPELES PINTADOS

LEAL

Identificación de uno de los cómplices del atraco a la factoría «C. A. F.»

San Sebastián (Logos). — La Guardia Civil prosigue sus investigaciones desde hace más de una semana respecto de los atracadores de la C. A. F. de Beasain.

Como consecuencia de ello se ha llegado a identificar al individuo propietario e inquilino del piso donde penetraron lo atracadores antes de dar el golpe. Se trata, según parece, de Manuel Otegul Otegui, un joven de unos 28 años moreno que usa gafas y es estudiante de Derecho en la Facultad de San Sebastián. Con anterioridad trabajó en la empresa C. A. F. donde dieron el atraco y se cumple ahora un año en que se despidió

El citado Otegul había sido varias veces detenido por la Policía por participar en actos ilegales. Al margen de ello se ha sabido que la diferencia de dinero en menos entre el importe de lo robado y lo rescatado asciende a 50.000 pesetas.

«AGROMAN»

Empresa Constructora, S. A.

PRECISA

ENCARGADOS

DE OBRA

Calle Vitoria, 20. BURGOS

(R. O. C. 10.039)

Conferencia de Cabanillas

(Viene de primera página)

nos corresponde a todos los españoles, la colaboración en la defensa de la comunidad, tiene que realizarse conforme a las necesidades de nuestro tiempo", dijo el ministro de Información y Turismo, don Pío Cabanillas en la conferencia pronunciada esta tarde en el Centro Superior de Estudios de la Defensa Nacional, dentro del ciclo organizado por el Instituto Español de Estudios Estratégicos, sobre el tema "Información y defensa nacional".

Desarrolló el conferenciante el planteamiento de la relación constante entre lo social y lo militar hizo incapié en el hecho de que tanto lo civil como lo militar forman parte de una sola realidad, la del cuerpo social y político, y tiene por ello que adaptarse a las circunstancias sociales.

Al estudiar las relaciones entre lo militar y lo político, el ministro de Información dijo que todo se concibe en el Estado, en las instituciones, con un solo fin: "El del desarrollo del hombre y del grupo humano más destacado: la Nación. Corresponde al político definir lo que es conveniente, discernir entre las opciones contingentes, moverse entre las posibilidades, mientras que el Ejército aporta la garantía de la permanencia de los valores esenciales del Estado, tal como está construído, y posibilita, dentro de la continuidad y del orden, los cambios inmersos en la realidad institucional y que el dinamismo social exige".

Después de estudiar los conceptos de guerra subversiva y el problema de la subversión interior, el ministro de Información y Turismo destacó el "deber de militares y políticos de estar atentos ante el peligro de cualquier acción subversiva y actuar conjuntamente los medios idóneos de control de la misma". "Acción —dijo— que ha de instalarse en un concepto de defensa de la comunidad, última garantía de la existencia de una auténtica convivencia de los ciudadanos, de los grupos sociales, para que dentro del dinamismo propio de la vida social puedan construir en paz, lo que no excluye la tensión, el futuro común".

DECLARACIONES DE GIRON A "LA VANGUARDIA"

Barcelona (Logos). — "Lo que dije, lo dije con autorización del presidente. No conocía el texto, pero tenía autorización para actuar con libertad absoluta. ¿Que lo he hecho mal? Bien, pues me atengo a las consecuencias. A Utrera, lógicamente, debiera habérselo dicho. No le encontré. Traté de buscarlo por todos los medios, pero estaba ocupado en un acto solemne y muy importante en Alcubierre", ha declarado el señor Girón de Velasco a María Asunción Guardia, en una entrevista que hoy publica "La Vanguardia Española".

Respecto a sus declaraciones en "Arriba", sigue diciendo que hubo una segunda parte "contestación mía, que no me dejaron publicar. Sus razones tendrían. Yo soy un hombre bastante comprensivo. S creen que esto iba a perjudicar más o iba a entorpecer el camino que tengan previsto, hacen bien. A mí no me molesta nada. No me quejo. Acepto la disciplina". Y añade: "Estuve con el general Franco, pero sólo fui a decirle que iba a contestar. No a pedirle autorización. Yo no voy a comprometer al Jefe del Estado, sino a darle cuenta de una decisión. "Si a mí no me dejan contestar —dice también—, esta libertad ¿dónde está? Libertad para meterse conmigo sí existe. Yo sigo igual. Ellos piensan que soy un bárbaro, un troglodita, que me como a los niños crudos ¡qué le vamos a hacer! Creo que están equivocados y si hay momento de demostrarlo, lo demostraré. Resulta un "slogan" fabuloso callar a una persona, cuando no le gusta lo que se dice, llamándola inmovilista o fascista. Yo nunca he sido una cosa ni la otra". "Mi intención era decir al país que estaba en un momento difícil, que yo veía esto muy complicado".

El señor Girón dice además: "Entiendo por falsos liberales los que exclusivamente se apoyan en una serie de libertades que halagan". "En cuanto a las maniobras, son ésas: no caer en el juego de pedir libertad para eso o lo otro".

Más tarde afirma: "Yo soy un aperturista, qué duda cabe, pero depende de lo que se entienda por aperturismo. Un formulismo de libertades no es aperturismo. Ahora, si se trata más de un conjunto de exigencias que deben llevarse con plena responsabilidad y por unos cauces respetados por todos, ya lo creo que soy aperturista. Y está bien claro que lo soy; lo dije en el discurso de Valladolid del setenta y dos. En mil novecientos cincuenta, cuando nadie pensaba en aperturismo exponía que la cultura ha de ser como el aire, de universal patrimonio. "La libertad del hombre —afirmé en el cincuenta y dos en un teatro de Sevilla, en una conferencia de más de dos horas—, es una de nuestras metas esenciales" y ¿cuántas veces me he dirigido a los trabajadores diciéndoles que lo rojo ha desaparecido de nuestro país?".

Preguntado por el "cerco" al que se refería al decir "no consentiremos que se acerque impunemente" al presidente ni al ministro secretario general del Movimiento, explica: "Veía un cerco por la manera de expresarse determinadas personas en torno al presidente, que no estaban de acuerdo en absoluto con lo que yo le he oído al propio presidente", "pero me ha dicho que no hay tal cerco"; "si hablé de este cerco al presidente, era porque creía que podía impedirle desarrollar el programa del 12 de Febrero que a mi juicio tiene toda la fuerza y posibilidad de puesta en marcha en tanto en cuanto es una prolongación del 18 de Julio, con las modalidades que cada momento exige. De Utrera, yo no me refería tanto a cerco, más que por la imposibilidad de llevar a efecto el programa de 12 de Febrero partiendo y vinculado al 18 de Julio. Además, a ellos son a los que más cercan porque son los que tienen que ponerlo en práctica".

Sobre el futuro del país, entre otras cosas, dice el señor Girón de Velasco: "El fallo grande nuestro, ha sido quizá no saber orientar a esta juventud".

FEDERACION FALANGISTA

Madrid (Logos). — En los locales de la vieja guardia de la Falange se han reunido los diferentes sectores falangistas que integran la Federación recientemente constituída. Participaron como delegados don José Cabañas, don Carlos Cantalapiedra, don Carlos Díaz-Guerra, don Isidoro Escudero, don Santiago Fernández-Olivares, don José Gárate, don Sigfredo Hillers, don David Jato, don Diego Márquez, don Carlos Ruiz Soto y don Mariano Vera.

El tema de la reunión fue el estudio de las normas por las que habrá de regirse la Federación. Se adoptaron diversos acuerdos y se formularon nuevas propuestas para su posterior consideración en las reuniones que, a nivel más restringido, se vienen celebrando periódicamente.

DOMINGO DIA
9
COLECTA

LA TRAGEDIA DEL ULSTER

(Viene de primera página)

El U. V. F. confirmó hoy que durante los últimos cuatro años sus fuerzas se habían entrenado y preparado en Inglaterra para caso de una guerra civil en el Ulster. En varias ocasiones durante ese tiempo diarios londinenses revelaron estos entrenamientos e incuso publicaron fotografías de «mercenarios» ingleses y ex-militares ayudando a las unidades terroristas protestantes irlandesas.

En opinión del «U. V. F.» no sólo Irlanda sino Inglaterra sufrirá «un período de terror» en las próximas campañas terroristas del I. R. A. y el «Ejército» protestante está dispuesto a suplir la inactividad del ejército británico en el combate contra el I. R. A.

Tanto el U. V. F. como el I. R. A. están políticamente prohibidos en Irlanda del Norte, pero sus cabecillas pueden operar y hacer declaraciones en el resto del Reino Unido, donde son legales.

El Gobierno de Wilson está muy preocupado con el cariz que van tomando los acontecimientos de Irlanda del Norte.

CONFERENCIA DE TERRORISTAS

Belfast (Efe). — Una conferencia internacional de organizaciones terroristas, «Movimientos de Liberación» y «grupos guerrilleros» se celebrará en esta ciudad a finales de Julio, patrocinada por el I. R. A.

El «Ejército Republicano de Irlanda», en su rama oficial, ha convocado para esa fecha a representantes de los palestinos, tupamaros, organizaciones separatistas y movimientos de liberación de Africa y Asia.

La «cumbre guerrillera» se celebrará en la zona católica (Lower Falls) de Belfast, en una fecha aún no determinada pero a finales de Julio.

Se prevé incluso que puedan participar en la conferencia, que se concentraría en el estudio de «doctrinas internacionales», representantes de los terroristas protestantes del Ulster.

Las organizaciones terroristas internacionales celebraron su última reunión en París hace aproximadamente un año.

Aunque las autoridades británicas podrían legalmente actuar contra los representantes, se cree que la conferencia se mantendrá en secreto.

Hostal LA VARGA

LES OFRECE SUS CENAS DEL SABADO

★

Mariscos del día
Chorizo casero al vino
Escalope San Jacobo
Fresas Nata

★

Gran selección de platos típicos

★

BANQUETES — BODAS
PRIMERAS COMUNIONES
BAUTIZOS

★

HOSTAL "LA VARGA"

★

CONSULTE PRECIOS

sorteo
COLONIAS VERANIEGAS
1974

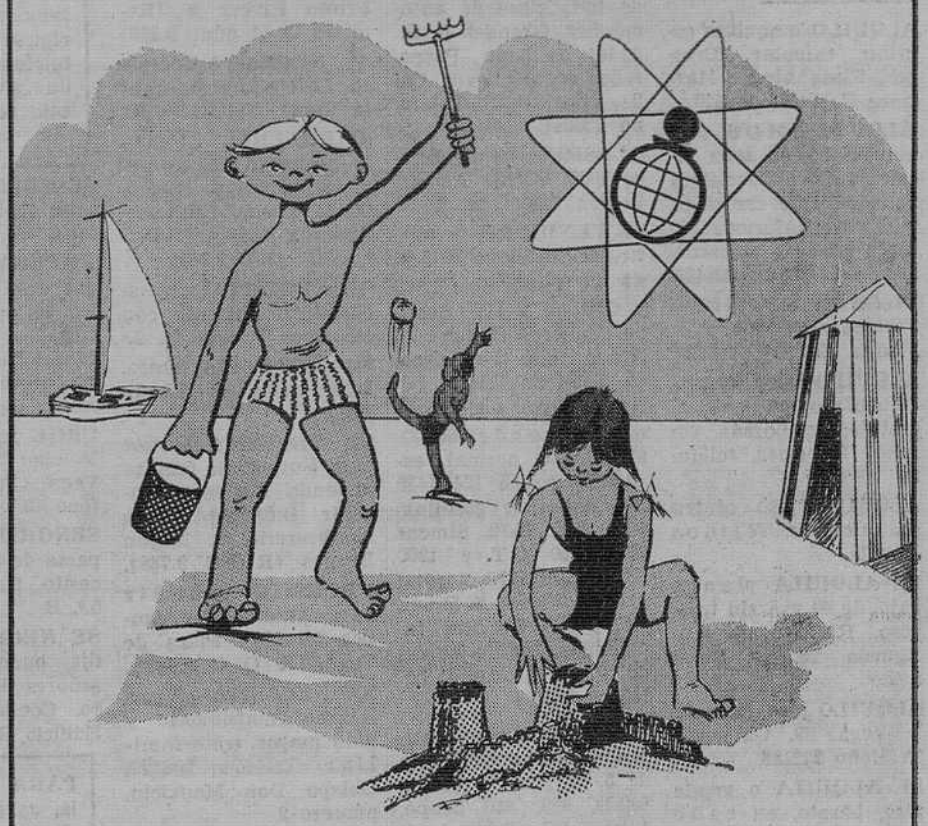

CAJA DE AHORROS DEL CIRCULO CATOLICO

HOY, ULTIMO DIA DE ENTREGA DE BOLETOS

NO ES UN PROYECTO ES UNA REALIDAD
PARA ¡¡OCUPAR EN EL ACTO!!

LA DECISION ES SUYA. LA OPORTUNIDAD SE LA BRINDAMOS.
"VER PARA COMPRARY 10 AÑOS PARA PAGAR"

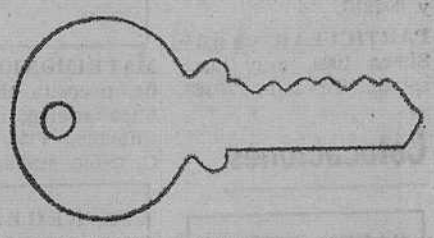

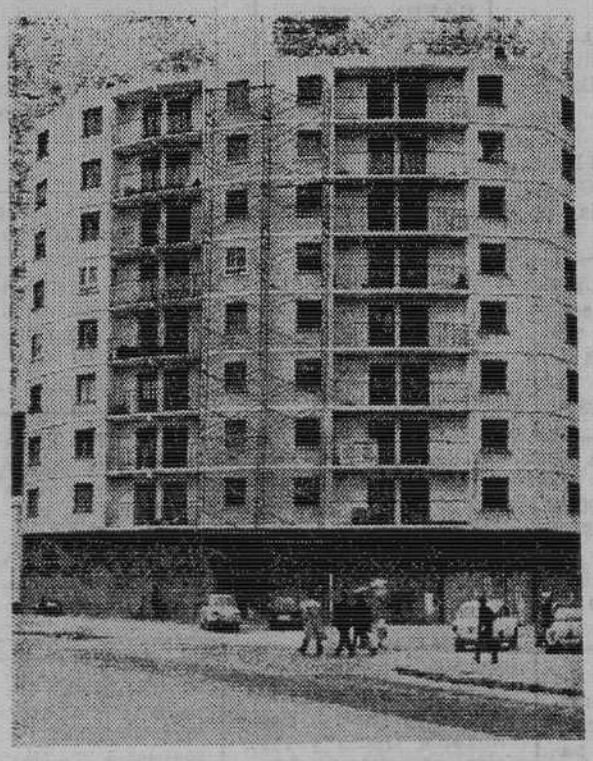

«Edificio PARDO»

(FINAL SAN PEDRO Y SAN FELICES)

Zona tranquila y de amplia visibilidad. Perfectamente comunicada colegios. Supermercados, y todo cuanto Vd. necesita para su compra diaria.

CARACTERISTICAS:
- 3 - 4 habitaciones.
- Amplio hall.
- Cocinas exteriores.
- Baño completo.
- Terrazas.
- Ascensor-descensor.
- Portero automático.
- Antena colectiva TV.
- Vistas incomparables.
- Gtos. Cdad. reducidos.
- Mucho sol.

PRECIOS:

DESDE 410.000 PESETAS, CON AMPLIAS FACILIDADES.

INFORMACION Y CONTRATACION: MISMO EDIFICIO. PISO 1.º LETRA A

anuncios por PALABRAS

Estos anuncios se reciben en nuestra Administración (Calle San Pedro Cardeña 34, teléfono 207148) y Delegación (Vitoria, 13), de NUEVE Y MEDIA de la mañana a UNA de la tarde y de CUATRO a SEIS de la tarde, así como en todas las Agencias de Publicidad. PRECIO: Treinta pesetas hasta diez palabras. Cada palabra más tres pesetas.

Alquileres

ALQUILO máquinas escribir, calcular «Crespo». Plaza Alonso Martínez, 7 Teléf 200520

ALQUILAMOS piso amueblado, en zona residencial, calefacción y agua caliente centrales, teléfono Informes de 2 a 4 y 6,30 a 10 noche. Teléfs 229310 y 206453

PISOS en alquiler.— Viviendas Castilla, S. A. Vitoria. 247 Tel 220523.

ALQUILO piso nuevo, amueblado, vistas al castillo, temporada verano. Informes, teléfono 206188.

ALQUILO piso céntrico. Informes, Tejidos Revilla.

SE ALQUILA planta baja, de 40 m.², sin traspaso. Razón, Santa Agueda, 26, 2.º. De 4 a 7.

ALQUILO piso, Casa de la Vega, 29. Gamonal. Teléfono 222188.

SE ALQUILA o vende piso, barato, en calle Poza de la Sal, número 14. Informes en 9.º, I. Gamonal.

ALQUILAMOS, por temporada, piso cuatro habitaciones, con muebles y teléfono; servicios centrales, mejor sitio de Burgos. Informes, teléfono 204191.

ALQUILO apartamento amueblado meses Julio y Agosto, confortable, agua caliente, frigorífico, lavadora. Teléfono 205477.

ALQUILO piso amueblao. Teléfono 220809.

SE ALQUILA piso amueblado, de lujo. Reyes Católicos. Teléfono 220770.

SE ARRIENDA local propio taller. Avisos, teléfono 203372.

Automóviles y accesorios

ALQUILER sin conductor, coches nuevos, todas las marcas, «Servi-Auto». Sanjurjo, 9. Teléfono 222715

AUTOS BLANCO.— Alquiler sin conductor, varias marcas. Barriada Illera, B. 69. Teléfono 220638.

COCHES ALQUILER sin conductor. «Garaje Turismo». Vitoria, 29. Teléfono 208848

AUTOMOVILES alquiler sin conductor, FLEN Todas marcas Avenida General Vigón. Teléf 223803.

AUTOMOVILES «Ducar». Vendemos Seat 1430, 124, 850, 600-D y El varios; R-6, R-8 R-5, Minis 1000, 1275.— Calle Casa la Vega, número 15. (Detrás Escuelas Gamonal)

TRACTORES de ocasión, revisados, magníficos precios, facilidades de pago. «Auto Burgos, S. A.» Avenida del Cid, 72 Teléfono 220350.

Ciclomotores MOBILETTE —sin carnet conducir— nuevas y de ocasión. Modelos desde 5.000 pesetas, con facilidades pago. «Serventa» calle Merced 13

AUTOMOVILES Pedrosa.— Compra-venta de toda clase de automóviles. Grandes facilidades de pago Preparados como nuevos Calle Vitoria 228 Teléfono 220047

OCASION. Vendo Simca 1000 Garaje Arnáiz Legión Española. 1

SE VENDE R-8 de particular. Teléfono 204797.

SE VENDEN Seat 1.500 y Citroen 2 HP Berlina. Talleres Carmelo Arana. San Francisco. 48. Teléfono 223418.

AUTOMOVILES Gamonal vende 600-D, 600-E, 850 normal especial y coupé 124, 1430 1500 gasoil y gasolina 4-L, R-8, R-12, Simcas 900, 1000 GT y 1200 GLE, Mini 850 normal y lujo, Dianne 6. Break AK 400.— Grandes facilidades, mínima entrada Pedro Alfaro. 2 Teléfono 223814.

VENDEMOS y garantizamos seis meses, desde 5.000 pesetas, varios 600-D, 850, 850 coupé, 124-L, 127, 1500 gasoil y gasolina, 1430 varios, R-8, 4-L Super, R-12, Simcas 1200 varios; Simcas 1000 varios; Dodge gas-oil, MG 1100 varios; MG 1300 varios; Mini, 850 L; Breaks 2 CV; Land Rover, Geep Viasa.— Grandes facilidades. Visítenos sin compromiso, también sábados tarde Madrid, 40 y Alhóndiga, 2 Teléfono 207087

VENDO 850, buen uso. Verlo, tardes, en San Joaquín, 20, 1.º

VENDO Seat 850, perfecto estado. General Sanjurjo, 11. La Vasco Navarra.

VENDO, de particular a particular, coche 4-L (Renault), estado inmejorable. Telfs 202917 y 207910.

PARTICULAR vende Simca 1000, muy buen estado. Teléfono 220328.

Colocaciones

GANEN 20.000 pesetas o más, trabajando en sus casas. Infórmese enviando cuatro pesetas en sellos Sylviolin Center. Apartado 2.421. Madrid—2.

FERROFABRIL, S. A., necesita peones para especializar en laminación Camino Villalón, s/n. Barriada Yagüe. (R. O. C., 8.754)

NECESITO ayudante de mostrador y pinche de cocina Bar Mayoral. San Pablo, 16. (Registro O. C. 9.057).

SERRERIA Vargas en Haro, precisa un aserrador, un tractorista y peones. Referencia, Oficina de Colocación de Haro. Núm. 194

SE NECESITAN camareras y dependientes de mostrador, para Restaurante Gaona y Piscinas municipales. Informes, Restaurante Gaona. (R O C 9.573)

SE NECESITA barman Bar La Solera. (R. O. C. 8.429).

AYUDANTE barra, se precisa. Bar Restaurante Villaluenga. Lain Calvo, 20. (R. O. C., 9.818).

SE NECESITAN oficiales, pintores y pinche. Santa Dorotea, 5. Teléfs. 202056 y 203266. (R. O. C. 9.721).

APRENDIZ necesitamos. «Garden». Plaza Primo Rivera, 6. (Registro O. C núm 9.289)

SE NECESITA cocinero. Cafetería restaurante Joma Teléf 206194.

CAFETERIA Thomas se necesitan dos aprendices de barra Razón en la misma cafetería Avenida Reyes Católicos. (R O C 9.745)

SE NECESITA muchacha fija y asistenta, con informes Vitoria. 15 2.º

SE NECESITA chica. Informes, en Mesón Burgos.

SE NECESITA pastor para Burgos. Se facilita vivienda. Sueldo a convenir. Informes calle Sombrerería, 8. Mesón Burgos (R O C 9.768).

NECESITO aprendiz de mostrador. Bar Ambos Mundos. Plaza de Vega. (R. O. C. 8.701)

SE NECESITA chica interna, matrimonio y niña mayor, trato familiar. Teléfono 203527. Obispo Don Mauricio, número 2.

SE NECESITA chica limpieza. San Lesmes, 1, 1.º

SE NECESITA oficial mecánico Interesados, presentarse en Ferrofabril Camino de Villalón, s/n Barriada Yagüe. (R O C 9.829)

ASISTENTA se necesita. Lain Calvo, 12, 3.º

SE NECESITA chica fija. Concepción. 21. 3.º, izquierda

EMPLEADAS de hogar, fijas, una sabiendo cocina. Colegio. Calera, 8.

SE NECESITA empleada de hogar interna o externa. Sueldo. 7.000 pesetas Sabiendo de doncella Vitoria 28. Informes portería.

MATRIMONIO con niño, necesita chica muy buen sueldo, inútil sin informes Vitoria, 46. 8.º C. (Sólo mañanas)

SE NECESITA empleada hogar interna o externa, sueldo 7.000 pesetas, sabiendo de doncella Teléfono 17 de Ibeas de Juarros

SE NECESITA asistenta a convenir 220060.

HOTEL ESPAÑA necesita camarera de pisos. (Registro O. C. 9.937).

SE NECESITAN cocinera y doncella, no importa sean jóvenes, sueldo a convenir. Héroes División Azul, 3, 2.º, derecha.

SE PRECISAN oficiales mecánicos, para vehículos industriales Teléfono 209725. (R O C 9.942).

¡SEÑORA! ¡SEÑORITA! Obtenga buenos beneficios como distribuidora de los productos Avón. Es facilísimo obtener con Avón buenas ganancias y premios. Llame ahora mismo al teléfono 208163 preguntando por la Sra. María Salcedo, o escriba al apartado 14.875 de Madrid.

COMISIONISTA ramo eléctrico Dirigirse indicando teléfono, señor Villa Avenida Gonzalo de Berceo 50 (Logroño)

SE NECESITA chica, buen sueldo Razón Vitoria, 56 12.º A

EMPLEADA de hogar que sepa algo de cocina, se necesita Salida tres días semana Huerto del Rey, 20 2.º Tiene compañera Señora sola.

URGE pastor a zurrón. Melchor Tapia. Itero de Vega (Palencia) Teléfono 13

SEÑORITA para ocuparse de dos niñas, necesito. Sanjurjo, 15, 6.º, B.

SE NECESITA chica fija, buena retribución, señores Pérez Escudero. Condestable, 1, 4.º Edificio Banco Bilbao.

PARA señora sola, se precisa muchacha de 35 a 50 años. Informes Miranda 17, 2.º izquierda.

SE NECESITA aprendiz de mostrador. Informes, Bar La Trompa. Calle Lavaderos (R. O. C. núm 9.990).

NECESITO empleada de hogar. Interna Señora sola. Avenida Reyes Católicos, 16 escalera primera. 3.º A.

SE NECESITA chica fija y asistenta, toda la tarde. Avenida Generalísimo, 4, 3.º. Teléfono 201868.

SE NECESITA chica, sabiendo cocina, con informes, buen sueldo Vitoria, 46 8.º D.

QUESOS «La Catedral» Carretera de Valladolid, s/n. Burgos, necesita chico (R. O. C., 9.983).

SE PRECISAN montadores de muebles. Preferible con experiencia. Excelente retribución. Moban Avenida Generalísimo, 8.

SE NECESITAN chicas y botones Hotel Norte y Londres (R. O. C. 9.979).

DONCELLA se necesita, interna; tiene compañera Martínez del Campo, 5, 4.º

SE NECESITA chica y asistenta, buen sueldo. Vitoria, 30, 9.º, Izqda. Teléfono 207140.

SEÑORITAS necesitamos. Buena presencia, edad mínima 21 años, para trabajar en cafetería. Sueldo mínimo, 15.000 pesetas. Escribir «Garalva». Conde Pallares, 1. Lugo.

NECESITO, para apertura hostal, cocinero, camareros y mujeres. Escribir al apartado 27. Briviesca. (R. O. C. 9.995).

NECESITO asistenta, mañanas. Vitoria. 46. 5.º, D.

NECESITO asistenta todo el día y para salir de veraneo. Puebla, 29, 3.º, derecha.

NECESITO chica fija o asistenta, buen sueldo, calle Madrid, número 2, 5.º, Izqda. Teléf. 201660.

SE NECESITA ayudante de barra. Mesón José Luis. (R. O. C 9.711).

SE NECESITA chica fija, con informes, para Madrid. Teléf. 203622.

SE NECESITA chica interna, o bien de 9 mañana a 7 de la tarde, buen sueldo. Burgense, 24, 1.º, A.

DEPENDIENTA para carnicería, se necesita, preferible conociendo el oficio Presentarse en San Carlos, 1. Teléfono 206360. (R. O. C 9.993).

SE NECESITA chica fija o asistenta, buen sueldo. Paseo de la Isla, 7, 5.º, B.

SE NECESITAN dependientes de mostrador y cocinero o cocinera, para Cafetería-Restaurante «Parrys». Lain Calvo, 6. Teléfono 205909. (R. O. C. 9.816).

LAVACOCHES se necesita Razón, Garaje Turismo. Calle Vitoria, 29. Burgos. (R. O. C., 9.997).

SEÑORA de compañía se precisa, para atender a señora. Interesadas, presentarse, de 5 a 7, en San Lesmes, 1, 4.º, izquierda.

SE NECESITA chica fija o asistenta todo el día, poca familia. Teléfono 209515.

MATRIMONIO con dos niños, necesita chica interna o externa. Avenida Generalísimo, 3, 4.º, Izqda. Teléfono 201922.

BARMAN y cocinero o cocinera, se precisan. Informes, teléfono 22 23 00 (R. O. C. 9.250).

OFRECESE señorita responsable, para trabajo almacén, teléfono o encargada, muy buenas referencias. Teléfono 209009.

HOTEL ESPAÑA necesita ayudante de camarera de comedor. (Registro O. C. 9.937).

SE PRECISAN botones y barman. Informes, teléfono 205955. (R. O. C. 9.941).

SE NECESITA señora, sabiendo algo de cocina, y camarera. Teléfono 221021. (R. O. C. 9.643).

SE NECESITAN chicas de 14 - 15 años. Presentarse' Lavandería Rialca. General Vigón, D-E. (R. O. C. 10.012).

CHICA fija, con informes, se necesita. Santander, 1, 1.º

MATRIMONIO con niño, necesita chica interna, responsable. Sueldo, 5.000 a 6.000 pesetas. Carmen, 4, 3.º, B.

NECESITO chica. Lain Calvo, 15, 1.º, Izqda.

CHICA interna o externa. Reyes Católicos, 10, Peluquería. Telf. 225000.

SE NECESITA chica responsable, interna o externa, buen sueldo. Avenida del Vena. Edificio Antillas, 2.º, B (zona Reyes Católicos). Teléfono 223215.

SE NECESITAN peones. Llamar teléfono 225898. (R. O. C. 9.788).

SE NECESITA chica fija y asistenta, de 10 a 6. Teléfono 204686.

SE NECESITA señora fija, sabiendo su obligación, con informes, para atender a señor solo. Barrio Gimeno, 28, 3.º, derecha. Presentarse de 5 a 6 tarde.

NECESITO muchacha externa, con informes. Presentarse Novias Eva. San Pablo, 18.

SE PRECISA cocinero - cocinera, ayudante de cocina adelantado camarero - camarera fijos o temporada verano. Admitimos estudiantes. Plaza de la Cruzada 1. 2.º, derecha. (Registro O. C. número 10.000).

VENDEDORES. «Estarta y Ecenarro, S. A.», precisa vendedores con carnet de conducir. Se ofrece sueldo fijo, alta comisión y dietas. Interesados, presentarse San Pablo, 41. (Registro O. C. 10.015)

SE NECESITA chica, buen sueldo. Teléfono 224857. Santa Casilda, 1, 12.º, derecha.

COCINERO - COCINERA o ayudante adelantado, precisa importante restaurante de esta capital. Interesados escribir a la Referencia «Cocinero». Apartado 140. Burgos. (R. O. C. núm. 9.748).

DEPENDIENTES, ayudantes y aprendices, fijos o por temporada, se precisan en Cafetería Espolón. (R. O. C. 8.142).

SE OFRECE cobrador. Camino Mirabueno, 3, 1.º B.

NECESITO señoritas fotografía domiciliaria, grandes ingresos. Vitoria, 251, 3.º, B. Presentarse, de 12 - 1 y de 3 - 4 (R. O. C. 10.017).

SE NECESITA chica fija, mayor 20 años Llamar, de 2 a 4, Las Arenas. Bilbao Tel 278538.

GANEN DINERO, hasta 25.000 pesetas mensuales. Ambos sexos. Cualquier edad. Con trabajos sencillos en casa. Solicite información, incluyendo cuatro pesetas en sellos de Correos a Labor Alba. Ref. 47. Calle Enamorados, 23. Barcelona—13.

PERSONAS que deseen fabricar en su casa collares, fantasías podrán ganar 20.000 mensuales. Compro producción. Proveo material. Incluya sobre sellado con su dirección Apartado 244. Madrid.

800 DIARIAS en su casa, sencillo trabajo manual, cualquier' edad; proveo molde, material muestra. Envíe sobre sellado para responderle. Apartado 50.184 Madrid.

NECESITO chica, buen sueldo. Llamar al teléfono 224130.

EMPLEADA de hogar para Madrid. Llamar teléfono 205314, de 9 a 11 noche. Inútil sin informes.

SE NECESITA dependiente para frutería. Ultramarinos Angulo. Plaza Logroño, interior. Teléfono 224423. (Registro O. C. 10.027).

URGE chica fija o interina. Razón, calle Colón, núm. 5, 4.º, A. Teléfono 225179.

NECESITO chico de 15 a 17 años, para bar. Teléfono 36 de Villarcayo (Burgos). (R. O. C. 10.028).

SE NECESITA chica para San Sebastián, buen sueldo. Llamar teléfono 201442.

SE NECESITA pastor para ganado mayor. Tratar con el encargado del ganado, en Atapuerca. (R. O. C. 10.024).

SE NECESITAN dos barmans y ayudante de cocina. Informes, Barrantes, 3, 2.º. Teléfono 220083. (R. O. C. 10.023).

NECESITO asistenta, de 9 a 2. Teléf. 224170.

SE NECESITA chica de servicio no fija. Plaza de Vega, 16, tienda.

TEJEDORA para máquina «Broter». Teléfono 225049. (R. O. Colocación, 10.018).

NECESITAMOS persona introducida en talleres de géneros de punto, asunto gran interés. Teléfono 325895, de Bilbao. (R. O. C. 10.018).

RESTAURANTE Casa Alonso, necesita ayudante de mostrador, sueldo y mantenido. (R. O. C. 8.790).

TRABAJO ofrecemos a personas desocupadas, con o sin estudios, a las que nosotros prepararemos para la gestión a realizar. Disfrutarán de las mejores condiciones económicas de nuestro gremio. Interesados, presentarse hoy en calle Aparicio y Ruiz, 3 y 5, bajo.

COCINERA necesita Hostal Luisito. Avenida Los Castros, 12. Santander. (C. N. S. 4.187).

MEJORE profesionalmente haciéndose relojero. Información, Apartado 1.125. Bilbao.

FABRICA tejidos precisa aprendizas 15-17 años, residentes Gamonal. Teléfono 220880. (R. O. C. 9.488).

SE NECESITA asistenta, por la tarde. Calle Madrid, 68, 3.º, D.

EMPRESA ámbito nacional precisa chofer repartidor, con carnet de primera. Presentarse día 8, de diez a una, en San Pedro Cardeña, 90, bajo. (R. O. C. 10.008).

Compras y ventas

VENDO estanterías metálicas, góndolas y expositores Vitoria 19. Teléfono 203837

COMPRO lana vieja. Avenida del Cid. Teléfono 223239

COMPRO colchones de lana y objetos usados. Paso a domicilio Teléfono 200374

COMPRAMOS esparceta henificada y empacada de la presente cosecha, cantidad hasta 80.000 kilos interesados, dirigirse con ofertas a Ufac Hispania S A Calle Abad Maluenda, 5. Burgos (Teléfono 224550)

SE VENDE perro dálmata, raza legítima. Teléfono 204715.

VENDEMOS, por desguace fábrica, molinos martillos 7 y 10 caballos. Electro-ventilador especial tres caballos. Informes. Apartado 191. Burgos.

TRICICLO de pedales, vendo, para reparto, en muy buen uso. Teléfono 229398.

VENDO coche niño en perfecto estado, muy económico. Calle Vitoria, 73, 8.º, B.

La BOLSA

(Información facilitada por el Banco de Santander)

MADRID

Ha terminado la presente semana de Bolsa con una sesión de tono firme, amplio volumen de contratación y una disposición final del mercado en la que pueden apreciarse numerosos tanteos de demanda extendidos por los diversos sectores de contratación.

Al cierre se ve una nutridísima demanda para Banco de Santander, la atención del público se centra de manera muy especial en los acuerdos que puedan adoptarse en la próxima junta de accionistas del martes día 11.

Demanda también para Banco Atlántico, Bilbao, López Quesada, Mercantil, Popular, Valencia, Vizcaya, Castilla, Vasconia, Europeo, Fomento, Ind. de Cataluña, Bankinter, Noroeste, Urquijo, Banjunión, Viesgo, Fecsa, Cantábrico, Iberduero, Unón Eléctrica, Azucarera, Finanzauto, Galerías, Encinar, Vallehermoso, Urbis, Fibansa, Cerivasa, Ripon s a, Bansaliber, Norvasa, Vamosa, Mobinter, Campsa, Transmediterránea, Papelera Española, Sniace, Sarriá, Energía, Hidro Nitro, Insular del Nitrógeno, Fénix, Ponferrada, Hornos, Auxiliar, Olarra, Citroen y Metro.

En derechos fortísima demanda para Celvasa y Fibansa.

COTIZACIONES

BANCOS. — Exterior de España, 645; Central, 1.378; Hispano Americano, 746; Ibérico, 1.000; Popular, 1.020; Fomento, 895; Bilbao, 1.246; Vizcaya, 1.050; Mercantil, 1.625; Bankinter, 787.

ELECTRICAS. — Electra de Viesgo, 193; Eléct. Reunidas de Zaragoza, 134; Fecsa (de 5.000), 177; Fecsa (de 1.000), 184; Fenosa, 140; Hidroeléctrica Cantábrico, 192; H. Española, 202; Iberduero ordinarias, 281; Sevillana de Electricidad, 203; Unión Eléctrica Madrileña, 182; H. Cataluña, 140.

VARIAS. — Azucarera Española, 148,5; Ebro, 765; Dragados y Construcciones, 1.089; Encinar, 289; Urbis, 316; General de Inversiones, 670; Fibansa, 990; Duro Felguera, 182; Norvasa, 440; Ponferrada, 180; Campsa, 343; Astilleros Españoles, 130; Transmediterránea, 171; Cros, 235; Energía e Ind. Aragonesas, 190; Explosivos, 379; Insular del Nitrógeno, 134; Hidro Nitro, 263; Española de Petróleos, 464; Fénix, 690; Hornos de Vizcaya, 226; Citroen Hispania, 141; Auxiliar de Ferrocarriles, 107; Metalúrgica Santa Ana, 121,5; Fasa, 204; Santa Bárbara, 151; Nueva Montaña Quijano, 206; Telefónica, 406; Sniace, 190; Galerías Preciados, 605; Celvasa, 740; Banserfond, 114; Bansaliber, 220.

BILBAO

BANCOS. — Vizcaya, 1.050; Bilbao, 1.245.

Banco de Santander
BOLSA. BANCA. CAMBIO
Espolón, 12

Ud. no tiene por qué saberlo todo sobre inversiones.

Pregunte a Renban.

Pregunte a Renban sobre su oferta de apartamentos y participaciones pro-indivise
RENBAN, S. A. Sede Central: Alcalá 101, Madrid-9.

Sr. D.
Domicilio
Teléfono
Ciudad

RENBAN, S. A. Capital Social suscrito 100.000.000 de Ptas.
Capital desembolsado 25.000.000 de Ptas.
Comercializadora y propietaria de terrenos: RENBAN, S. A.
Constructora y propietaria de terrenos: URCON IBERICA, S. A.
Póliza Crédito y Caución N.º 39.628.
Cuenta N.º 10.370 B. Hispano Americano,
Autorizado por D. G. P. F. N.º 166 - 22.5.74 Madrid

D.B.G. 8-VI-74
RENBAN
GRUPO TARIEGOS

Lea Vd. siempre DIARIO DE BURGOS

anuncios por PALABRAS

Estos anuncios se reciben en nuestra Administración (Calle San Pedro Cardeña, 34, teléfono 207148) y Delegación (Vitoria, 13), de NUEVE Y MEDIA de la mañana a UNA de la tarde y de CUATRO a SEIS de la tarde, así como en todas las Agencias de Publicidad. PRECIO: Treinta pesetas hasta diez palabras. Cada palabra más, tres pesetas.

VENDO colchones lana, sofá y alfombra. Teléfono 203011.

Enseñanzas

PROFESORA de inglés, diplomada, da clases a niños. Telf. 206026.

CLASES Educación Básica, temporada verano. Teléfono 206118.

CLASES a domicilio, Inglés, niños y mayores. Llamar, teléfono 204737. De 9 a 2 y de 4 a 8.

INGLES. Profesor da clases particulares. Teléfono 226955.

TITULO Graduado Escolar, iniciado Junio cursillo intensivo verano. Teléfonos. 207910 y 205266.

NECESITO profesor competente, para preparar a grupos de oficinas y Bancos. Informes, teléfono 203761. De 2½ a 6 tarde.

¿QUIERE en sólo tres meses aprender Mecanografía al tacto? ¿La gustaría perfeccionar su Mecanografía en máquina eléctrica este verano? Por muy poco dinero lo conseguirá en la Academia Castilla. Moneda, 10, 1.º

EL PROXIMO lunes, día 10, la Academia Castilla inicia un nuevo cursillo intensivo para la preparación de Graduados Escolares. Aproveche este verano para obtener el título. Próximos exámenes en Septiembre. Informes, Moneda, 10, 1.º

Fincas

VENTA de pisos y lonjas en Vía de Empalme. Construcciones Serrano.

SE VENDEN locales exentos, desde 100 metros cuadrados a 1.000 metros cuadrados. Razón teléfono 205803.

SE VENDEN dos séptimos pisos, muy soleados, zona Alhóndiga Informes, Avenida del Cid 59 6.º A

CHALET con parcela se vende Razón teléfonos 201045 y 201046.

MASEGOSA.— Venta de pisos, calefacción central, gastos mínimos, últimas novedades. Facilidades doce años. Vitoria, 142. Teléfono 224138.

VENDO piso céntrico, sin gastos. Teléf. 224463.

SE VENDE tienda comestibles por no poder atender. Razón, Calzadas, 34.

VENTA de pisos subvencionados, desde 270.000 pesetas. Precios especiales; hasta quince años facilidades. Cuatro habitaciones, cocina, baño terraza; parquet. Vea piso piloto. Avenida Eladio Perlado, 17-19, portería. Tratar, San Pablo, 23, 1.º. Teléfono 209540.

COMPRO solar, preferible zona céntrica, mínimo, 1.500 m.², para su construcción inmediata. Permuto o pago contado. Escriban detallando características, Señorita Riocerezo. Edificio Edinco. Despacho 709.

CONSTRUCCIONES «BU-BI». — Venta pisos ocupar inmediatamente, 15 años facilidades, resto a convenir. Parquet, cocina gas-carbón, ascensor. Gastos comunidad reducidísimos. Calle Vitoria, 187, 1.º, H.

VENDO piso cuatro habitaciones, cocina y baño, calefacción individual. Teléfono 208413.

SE VENDE lonja 50 m.², exenta. Calle Santa Ana, 33. Telf 225828.

¡OPORTUNIDAD! Pisos zona tranquila, llaves mano, amplias facilidades, mucho sol. Véalos final San Pedro y San Felices (Edificio Pardo). Informes en el mismo, 1.º, A.

VENDO casa en Barriada Illera, Calle Pezanos, núm. 58.

VENDO piso nuevo, exento, calefacción. Melchor Prieto, 7, 1.º, derecha.

VENDO o arriendo finca a 22 kilómetros de Burgos, a 200 metros de la carretera Madrid, propio veraneo. Teléfono 224675.

SE VENDE piso, muy céntrico, cinco habitaciones, armarios empotrados y servicios. Llamar, teléfono 228571.

¡INTERESANTE! Compro casas viejas, no importa estén ocupadas. Pago al contado. Ofertas, por escrito, señor Alonso, Cordón, 4.

SE VENDE local 130 m.², calle Alhóndiga, número 18. Llamar teléfono 209870.

SE VENDE una casa, planta baja y piso, cuadra y gallinero, huerta. Facilidades. Informes, Calle Santa Bárbara, número 22, 4.º, A.

VENDO o alquilo local céntrico. San Juan, 35, 1.º, D.

VENDO piso nuevo, amplio y confortable, libre, muy céntrico. Razón, teléfono 203445.

VENDO piso céntrico cuatro habitaciones, muy soleado. Burgense, 20, 3.º, E, y Agencia Conde.

AVENIDA Inmaculada, 35, junto Textiles Marín, vendo local 175 metros a valor coste hace dos años. Tratar dueño, señor Albillos, Vega, 36, segundo

BARRIO Burgos, vendo granja avícola, hermosa huerta, agua abundante, más 24 fincas susceptibles edificar. Razón, Vega, 36, 2.º izquierda.

VENDO dos viviendas libres, con derecho levante para hacer tres viviendas con cuatro habitaciones, cuarto de baño y dos de tres habitaciones. Santo Toribio, 3.

VENDO piso económico, calle Casillas, 7, bis, 4.º, A. Informarse, Nueva Avenida Madrid, número 5, 4.º, A.

PISOS nuevos a precios antiguos, buena orientación, soleados. «Viviendas Castilla S. A.». Vitoria, 247 Tel 220523.

VENDO casa en Pampliega, propio veraneantes, etc. Teléfono 221178.

VENDO local dos entradas, exento. Teléfono 220809.

SE VENDE piso económico. Paseo Fuentecillas. Razón, teléfono 206326.

VENDO local 40 m.², en calle San Bruno, 3. Razón, Calle Vitoria, 58, 5.º, centro.

SE VENDE piso amueblado, céntrico, calefacción central. Teléfono 220223.

VENDO, en Villayuda, hermosa huerta cercada, 3.200 m.², propia recreo, restaurante, piscinas, etc. Informes, teléfono 201247.

VENDO molino, junto carretera, propio mesón. Informes, Teléf. 203830, Burgos.

Ganados y aperos

OCASION. Equipo de riego aspersión, usado, bomba de tractor 50 tubos 100 mm. diámetro, aspersores y demás accesorios. Suministros Sainz, Avenida Cid, 85.

SE VENDE un rebaño de ovejas en Zael. Tratar con Grupo «San Isidro».

VENDO cinco vacas pintas, de segundo parto, próximas a parir. Servando de la Fuente. Villegas.

COSECHADORA «Braud», modelo 2.580 con tanque y segunda limpia. Inmejorable estado, vendo. Melicio López. Palacios de Benaver (Burgos).

COSECHADORA «Claas-Europa», de 2,50 metros de corte, en buen estado, vendo. Donato Ortega. Villamayor de Treviño. (Burgos).

VENDO trilladora Ajuria, buen estado. Tratar con José Ruiz en Monasterio de Rodilla

SE VENDE un rebaño de ovejas, en Gumiel de Hizán. Avelino Cobo Pérez.

VENDO vaca abocada a parir, primer parto. Eufrasio Marín. Olmillos de Sasamón.

VENDO dos cosechadoras y demás aperos por dejar agricultura San Cosme, 22, 3.º, Izqda.

VENDO macho, blanco belga, de raza pura. Señor Bernardo. C/. Carretera Valladolid, kilómetro 5. Burgos.

VENDO dos vacas holandesas, buenas, segundo parto, recién paridas. Central Telefónica, Palazuelos de Muñó.

SE VENDEN 90 ovejas emparejadas. Razón, Máximo Vian. Villahoz.

VENDO «Claas Cónsul» 3 metros, como nueva. Sancho el Mayor, 6, 4.º. Pamplona. Tfno. 215939.

VENDO vaca holandesa, tercer parto, con o sin cría, parida día 5 Junio. Tratar con Julio Martínez de Domingo, en Salas de los Infantes. Teléfonos, 90 por la mañana y 15 por la tarde.

SE VENDE tractor compresor Holman (todo inglés), extraordinario, y Lanz-65, como nuevo, toda prueba. Cecilio Martín, teléfono 5. Turégano (Segovia).

VENDO empacadora John Deere, seminueva, con trillo. Cabañes de Esgueva. Teléfono 1. Santiago Arroyo.

VENDO cosechadora «Eple», buen estado. Razón, Inocencio Ruiz. Fontellas, Navarra.

VENDO 25 ovejas con cría, 10 borregas y dos camiones de hierba, en pradera. Razón, Lucina Gutiérrez. Villaespasa (Burgos). Preferible tratar días festivos.

Huéspedes

DOY PENSION, dormir. Plaza Vega, 7, 3.º.

DOY PENSION completa o sólo dormir. Diego Laínez, 11, 5.º

HABITACION dos camas, derecho cocina, muy céntrico. 206576.

OREZCO cama, pensión completa o sólo dormir. Avenida Reyes Católicos, 23, 2.º, Izqda.

HABITACION dormir, 40 pesetas, preferible señoritas, o pensión completa, 140. Calle Arzobispo de Castro, 1, 6.º, D.

SE DA PENSION. Calle Vitoria, 164, 4.º, C. Teléfono 224648.

Muebles

VENTA dormitorio matrimonio, armario tres cuerpos, barato. Calzadas, 20, bis, 2.º, D. Teléfono 223032.

SE VENDEN tres camas de madera, con armario. Informes, Avenida Eladio Perlado, portal 2, 4.º, D. Construcciones Para.

VENDO cocinas esmaltadas carbón. Teléfono 223984.

VENDO mueble bar formica, pequeño, como nuevo. Benedictinas San José, 3, 4.º, D. Mañanas.

Pérdidas

EXTRAVIO perro pequeño, canela, collar verde. Se gratificará devolución. Telf. 223703.

Televisores

REPARACION inmediata. Rica. Lain Calva, 17, 1.º. Telf. 202010.

REPARAMOS al día televisores todas marcas. Electrónica Industrial. Teléfono 209452.

RADIO Caracas. Reparación urgente televisores todas marcas a domicilio. Instalación y repaarción de antenas, colectivas e individuales. Servicio técnico. Marconi. Calzadas, 18. Teléfono 221529.

ELBE. Servicio oficial. Reparaciones todas marcas. Santa Agueda, 36. Tels. 201541 - 208304.

TELEFUNKEN. Servicio oficial, Santa Agueda, 30. Teléfonos 201541, 208304.

REPARACION televisores todas marcas. Servicio urgente domicilio. Teléfs.: 201986 - 204657.

«ELBE». Televisión lavadoras. Servicio técnico oficial a domicilio. Teléfono 220294.

Traspasos

TRASPASO local, muy céntrico, pequeño, poca renta. Teléf. 200901.

SE TRASPASA local céntrico, con instalación, propio comercio. Teléfono 202439.

SE TRASPASA mercería, con o sin género, propio cualquier negocio, magnífica zona. Padre Flórez, 2

AUTOSERVICIO alimentación traspaso, por imposibilidad de atenderlo. Negocio acreditado con clientela selecta. Buen negocio para una familia. Informes, teléfono 223275.

TRASPASO mercería droguería. Facilidades. Teléfono 223596. De 9 a 3.

TRASPASO bar-restaurante segunda categoría, muchas facilidades. Sr. Arranz Tel. 207861.

Varios

FUNERARIA San José. Traslados, Entierros. Avenida del Cid, 88. Teléfono 209452.

IMPRESOS comerciales, cartas timbradas, tarjetas de visita, invitaciones, prospectos de propaganda, etc., TALLERES GRAFICOS «Diario de Burgos», calle San Pedro Cardeña, 34, teléfono 207358 y «Papelería Tagra», calle Vitoria, 13, teléfono 202852.

Offset

y toda clase de trabajos tipográficos, en TALLERES GRAFICOO «Diario de Burgos». Calle San Pedro Cardeña, 34, teléfono 207358 y «Papelería Tagra», calle Vitoria, 13, teléfono 202852.

Nuestros teléfonos:

Admón. 207148-49

Redacción 201280

ARANDA PROBLEMA: EL HORARIO DEL COMERCIO

Hemos observado que no existen normas que regulen la apertura y cierre de algunos establecimientos concretamente los de alimentación, por un hecho observado en la tarde del jueves.

Sobre las seis menos cuarto de la tarde, un establecimiento de ultramarinos se encontraba cerrado, mientras una carnecería permanecía abierta, no abriendo el primero hasta que no dieron las seis.

Por otra parte sabemos que ese mismo día por la tarde, tuvieron una reunión en la Delegación Comarcal de Sindicatos, industriales detallistas en la que trataron el tema que nos ocupa, ignorando su resultado, aunque parece ser que dado el poco número de asistentes, no se quedó en nada.

Si existen horarios de invierno y verano para esta clase de aperturas y cierres, consideramos que se debe de señalar la fecha en que cesan unos y empiezan otros y exigir su cumplimiento a todos por igual, todo menos que el consumidor ande a la deriva, preguntando la hora en que abre y cierra cada establecimiento y sobre todo saber si en la fecha actual es decir el mes de Junio, ha de regir el horario de invierno o el de verano.

¿OPERACION RIAZA?

Como ya saben nuestros lectores el pasado día 19 de Mayo, ocurrió un hecho en el pueblo de Torregalindo, cuyas consecuencias todavía se encuentran en el ánimo de todos y con ello la incertidumbre de lo que haya podido suceder.

Nos referimos a la desaparición de una niña de seis años, que dicho día fue con sus familiares a pasar un día de campo a dicha localidad a las orillas del río Riaza, que pasa por la misma y a la hora de regresar los familiares, la niña no estaba, por lo que se supuso que había caído al río en un lugar, según referencias en que existe uno de esos pozos profundos que constituyen la pesadilla de los bañistas de los ríos.

Rápidamente dieron comienzo las operaciones de búsqueda de la niña, tanto en el río como en sus alrededores, se organizaron brigadas de voluntarios en colaboración con fuerzas de la Guardia Civil, sin que hasta la fecha, pese a haberse explorado el río por buzos y hombres rana, se haya encontrado el menor rastro de la niña, persistiendo la creencia de que se había caído al río.

Pensemos por un momento los días que estarán pasando los padres de la niña, ante la incertidumbre de lo que le haya podido pasar, pues si hubiere aparecido el cadáver, entonces ya sabrían a qué atenerse, pero el hecho de no haber sido encontrada ni viva ni muerta, no es para pensarlo sino para vivirlo, por lo que esos padres son merecedores de que todo el mundo se vuelque hasta salir de esa situación.

Son ya muchos los días que han transcurrido desde la desaparición de la niña. Según nuestras informaciones mañana, domingo se va a realizar un último intento de búsqueda en el río, de ahí, que encabecemos el presente comentario con la denominación «Operación Riaza», ya que, según los rumores que hasta nosotros han llegado, se va a realizar una búsqueda intensiva por el espacio de unas treinta horas en todo el cauce del río, desde el lugar donde se encontraban el domingo día 19 de Mayo y hasta aguas arriba, hasta la desembocadura del río en el Duero.

Es de suponer que cuando termine esta operación o aparece la niña o sus restos o entonces ya se puede descartar la idea de su caída al río, aunque hemos de significar que los ríos son muy traidores y esto lo decimos por sucesos ocurridos muchos años atrás, que no queremos citar para no rememorar recuerdos lamentables.

Esperemos que la «Operación Riaza» dé resultado y temple los ánimos tanto de los padres de la criatura como de todos los centenares de personas que se encuentran interesados en este asunto que ha llegado a apasionar a la comarca.

CICLISMO INFANTIL

El plan de promoción del ciclismo deportivo infantil y alevín, sigue realizándose con nuevas y sugestivas competiciones y actividades que crearán un ambiente de afición entre los muchachos.

El próximo domingo día 9, a las 11 de la mañana se celebrará en el circuito del Polígono Residencial otra carrera para alevines e infantiles organizada por la Delegación local de la Juventud y el Club Ciclista Arandino, y con el patrocinio de la Federación burgalesa y Comité provincial infantil.

Esta prueba es en realidad un conjunto de ellas, ya que para estimular la participación y compensar la desigualdad en los diferentes tipos de bicicletas, se celebrarán varias pruebas según sea la bicicleta: de carrera, de paseo o plegable.

Dado el interés que ha despertado entre los escolares este deporte, se espera una numerosísima participación de ciclistas alevines e infantiles que competirán con gran entusiasmo por figurar entre la lista de premiados.

La Escuela de Ciclismo está realizando un meritorio programa formativo con las enseñanzas teórico-prácticas de técnica, entrenamiento, educación física, actividades y concursos.

A partir del día 16, se celebrará un ciclo de cuatro pruebas también para infantiles y alevines, de carácter puntuable para el trofeo «Gran Premio Aranda», que se otorgará a los mejores clasificados en el conjunto de las pruebas.

CARTELERA DE ESPECTACULOS

Teatro Cine Aranda. — «Matrimonio a la danesa»

Empresa CONSTRUCTORA

DE AMBITO NACIONAL, PARA SUS OBRAS PROXIMAS A COMENZAR EN ARANDA DE DUERO, NECESITA

ENCARGADOS

CON EXPERIENCIA EN EDIFICACION U OBRA INDUSTRIAL.
REMUNERACION ANUAL NETA DE 300.000 PESETAS MAS KILOMETROS.
Interesados escribir indicando experiencia a ARTURO SORIA, 357. MADRID SR. GARCIA DIAZ
Absoluta reserva a colocados.
(ROC. 229)

Guía médica

José Luis Rica Rica
TOCOGINECOLOGO
Consulta, de 12 a 2 y de 4 a 6
Vitoria, 21, 1.º
Teléfono 201865

S. IÑIGO
OCULISTA
Lain Calvo, 17, 1.º. Tf. 229923

Alonso Bañuelos
OFTALMOLOGO
Espolón 2. — Teléf 209349

MIGUEL CAMPO
TOCOGINECOLOGIA
Del Igualatorio Médico Colegial
Consulta de 12 a 2
Tardes horas concertadas
Avenida del Cid, 8, 2.º D.
Teléfono 205207

V. MATEOS OTERO
CIRUGIA GENERAL
Traumatología y ortopedia
Consulta de 4 a 6 y horas concertadas excepto sábados
Avenida del Cid 8, 2.º
Teléfono 206453

José M.ª Francés Gil
MEDICINA INTERNA
APARATO DIGESTIVO
RAYOS X
Consulta de 10 a 1 y 5 a 6,30
Plaza de la Cruzada, 2, 3.º
Teléfono 223446

Benigno Andrade Loma
ANALISIS CLINICOS
Consulta, de 10 a 2
Avenida del Cid, 14, 4.º, A
Teléfono 223543

A. Vallejo Villacampa
MEDICO ESPECIALISTA
ANALISIS CLINICOS
San Pablo, 14, 3.º. Tel. 204137

José M.ª Martín Iglesias
Pedro Martín Iglesias
MEDICOS
ANALISIS CLINICOS
ELECTROFORESIS
BACTERIOLOGIA
Avenida Reyes Católicos, 10
Edificio Estudio, 2.º, E
Horas de consulta, de 10 a 3
Sábados, de 10 a 1
Teléfono 221166

DR. BAÑUELOS
OCULISTA
Plaza Mayor, 2 — Tf. 301066

Dr. MOVILLA C.
NEUROPSIQUIATRIA
ELECTROENCEFALOGRAFIA
Horas concertadas
Avenidas Reyes Católicos 8 (Edificio Para), 1.º, C.
Teléfono 224925

F. Gasco Campaña
CARDIOLOGO
Horas concertadas
Vitoria, 46, 2.º A
Teléfono 203155

JOSE CARAZO
PARTOS Y ENFERMEDADES DE LA MUJER
Del Hospital de Barrantes y Cruz Roja
Vitoria, 31. — Teléf 203591

F. J. DEL CAMPO
PIEL Y VENEREAS
Clínica de San Juan de Dios

H. Urbano Terrón
TRAUMATOLOGIA, HUESOS y ARTICULACIONES
Consulta, de 12 a 1,30
Plaza de la Cruzada, 1, 5.º B
Tfons. 229810 y 227774

I. LOPEZ SAIZ
ENFERMEDADES MENTALES y NERVIOSAS
Consulta, de 12,30 a 2
Plaza de Santo Domingo de Guzmán, 8, 1.º

JOSE MUÑOZ AVILA
RIÑON, PIEL, Y VIAS URINARIAS
Almirante Bonifaz, 12, 1.º
Teléfono 201539

JERONIMO IGLESIAS
MEDICO DENTISTA
RAYOS X
Vitoria, 141, 1.º Juan XXIII

MAXIMO ORTIZ PEREZ
CIRUGIA Y TRAUMATOLOGIA
Calle Madrid, 10, 1.º
Teléfono 205001

Graduación gafas — Técnicas modernas
OPTICA IZAMIL
LAIN CALVO, 28

Clínica CRUZ ROJA
Servicio de chequeos médicos
Director médico: JOSE LUIS ARIAS MARTINEZ-MATA

AGUSTIN RIVAS
PARTOS, ENFERMEDADES Y CIRUGIA DE LA MUJER
Avenida del Cid, 6, 5.º A
Teléfono 203832

F. J. SANZ ALVAREZ
PUERICULTOR, RAYOS X
ESPECIALISTA EN NIÑOS
Consulta, de 11 a 2 y horas convenidas
Avenida del Cid, 36, 3.º
Teléfono 227364

J. Villaquirán García
MEDICO ESTOMATOLOGO
Del Hospital Militar
Consulta, de 1 a 3 y 4 a 6
Padre Silverio, 5, 4.º A
Teléfono 200854

Ramón Llorente
TRAUMATOLOGIA, HUESOS Y ARTICULACIONES
Consulta, de 12,30 a 2,30
Queipo de Llano 2, 4.º Izq. (frente Establecimientos Campo) Teléfonos 203900 y 204781 y Clínica de San Juan de Dios, de 4 a 5,30

V. Ojeda Carcedo
APARATO DIGESTIVO Y NUTRICION
METABOLIMETRIA
Análisis clínicos — Rayos X
Consulta, de 10 a 1 y 4 a 6
Vitoria, 20, 1.º — Tf. 203667

JOSE LLORENTE
ESPECIALISTA EN NIÑOS
RAYOS X
Pediatría y Puericultura
Consulta, de 5 a 7
Teléfono 201594
Avda. del Cid 3, 4.º L y M

José Luis Inclán
CIRUGIA Y RIÑON
Consulta, horas a convenir
Vitoria 15, 1.º Teléf 204073

Angel Guerra García
PULMON Y CORAZON
Consulta, de 12 a 2
Teléfono 207275
Calatravas, 3, 2.º, derecha

Abelardo Carazo
MATERNOLOGO DEL ESTADO
MEDICO
Especialista en partos
Ginecología
Consulta, Clínica Cruz Roja
Vitoria 31 Teléfono 203591

A. RUIZ GARCIA
Enfermedades reumáticas y aparato locomotor.
(Huesos, músculos y articulaciones).
Onda corta Radar Ultrasonidos
Calle Calera 10, 5.º A
Consulta de 5 a 7 y horas concertadas.
Teléfono 223439

nuestra PROVINCIA

MIRANDA ◊ ACTUALIDAD

Se aprueba el proyecto de aguas y alcantarillado del barrio de Ayuelas

Referencia de las últimas sesiones municipales

El pasado miércoles se reunió la Comisión municipal Permanente que tomó, entre otros, los siguientes acuerdos:

Se dio cuenta de un escrito enviado por el presidente de la Comisión de Ferias y Fiestas de Vitoria, en el que solicitan la participación de la banda de música de Miranda, durante las fiestas de la Virgen Blanca, para actuar los días del 5 al 9 de Agosto. Antes de dar contestación a dicho escrito, habrá de consultarse con el director de la banda.

Se acusó recibio de otro escrito del Gabinete Técnico provincial de Seguridad e Higiene en el Trabajo, en el que se solicita la colaboración para emprender la segunda Campaña sobre el Riesgo Laboral, acordándose fijar los lugares idóneos para la colocación de los carteles de propaganda.

Acusar recibo de una solicitud del Colegio de los Sagrados Corazones, por el que solicitan permiso para montar colonias veraniegas en el recinto del colegio, acordándose que no existe ningún inconveniente por parte municipal, si dichas colonias se celebran dentro del recinto colegial.

Aprobar varias licencias de obras.

Fuera de convocatoria, se trató sobre las solicitudes de propietarios de bares, para la instalación de veladores en la vía pública. Al respecto se estimó que si bien no hay inconveniente en cuanto a número, sí lo hay en cuanto a espacio, debido a que dichos veladores no deben ocupar nada más que la parte correspondiente de fachada del establecimiento, como tampoco la calzada, cuando ésta no está cerrada a la circulación.

Asimismo se estudió una instancia presentada por don Formerio Martínez, solicitando licencia para instalar en la vía pública máquinas expendedoras de dulces. Se estimó que la petición pase a la Comisión de Servicios, para su estudio y concesión, si procede.

También se acusó recibo de una carta del señor Albéniz, director general de la Vuelta a España, en la que felicita al Ayuntamiento de Miranda de Ebro, por la magnífica organización del final de etapa en Miranda y en la que manifiesta que si el recorrido se presta a ello, seguirán contando con nuestra población para la próxima vuelta.

SESION PLENARIA

En el pleno municipal del día 31 de Mayo, se trataron, entre otros, los siguientes asuntos:

Acusar recibo de un escrito de fecha 8 de Mayo, en el que setenta y cuatro propietarios afectados por el polígono industrial de Ircio-Fuentecaliente, formulaban una contrarrespuesta para la venta de los terrenos, la cual resulta inadmisible. No obstante se mantendrán conversaciones con el resto de propietarios, para ver de llegar a una avenencia.

Quedaron aprobadas normas para regular las condiciones de viabilidad de viviendas y patios de luces, quedando modificadas a este respecto las anteriores ordenanzas municipales.

Aprobar el proyecto de aguas y alcantarillado, presentado por el ingeniero de Caminos, don Miguel Broncho de la Vega, para el barrio de Ayuelas, que asciende a 1.648.953 pesetas y que se llevará a efecto en el plazo de un mes.

Se aprobó un proyecto para pavimentación de las calles Doctor Fleming, Condado de Treviño, Cid, Avenida de José Antonio, General Cabanellas y Concepción Arenal, en los tramos correspondientes.

Se aprobó proyecto inicial para pavimentación de la calle de Ramón y Cajal, presentando dicho proyecto a la Comisión provincial de Urbanismo.

Se dio a conocer pliego de condiciones para subastar las obras de saneamiento en la carretera nacional de Madrid-Irún.

Por último, se acordó que en el pleno del próximo día 10 sean elegidos tres consejeros locales del Movimiento, para sustituir a los tres cesados.

NOTICIARIO LOCAL

Como preparación del «Día Nacional de Caridad», que se celebrará el jueves, Cáritas Interparroquial de Miranda ha organizado, un ciclo de conferencias los días 10, 11 y 12 a las ocho y media de la tarde en el salón de actos de la Caja de Ahorros del Círculo Católico de Obreros, con el siguiente programa:

Día 10. — Conferencia: «Cáritas hoy. Qué es y qué hace».

Día 11. — Conferencia: «Problemática de la tercera edad».

Día 12. — Mesa redonda: «Experiencias de distintos grupos de jóvenes».

Jóvenes de Miranda que sentís preocupación por los demás y buscáis cauces organizados para realizar vuestras inquietudes; tenéis la oportunidad de informaros, asistiendo a la mesa redonda del día 12, que estará dirigida exclusivamente a vosotros.

CONFERENCIA-COLOQUIO

Como estaba anunciado, el pasado jueves tuvo lugar en los salones del colegio de la Sagrada Familia, la charla-coloquio de don Félix González programada de entre sus actividades por la Asociación de Padres de Familia, en íntima colaboración con la dirección del Centro.

El orador, que fue presentado por don Julio Olabarrieta, disertó sobre el tema: «La grandeza de la familia y la educación de los hijos», subdividiendo la educación en dos puntos: La niñez, por un lado, y la adolescencia por otro.

A la brillante oratoria de don Félix, se sumó un animado coloquio que se suscitó a continuación y en el que intervinieron, con sus diferentes puntos de vista, diversos asistentes al acto que se vio muy concurrido.

AGRUPACION SINDICAL DE PELUQUERIA DE SEÑORAS

Por el presente se pone en conocimiento de quienes se hallen interesados en la obtención del título de capacitación profesional para peluquería de señoras, que debidamente autorizados por el sindicato nacional de Actividades Diversas y por la Agrupación respectiva, se realiza la correspondiente convocatoria para la celebración de pruebas de aptitud, que tendrá lugar el día 10 de Julio próximo en los locales que se destinen al efecto.

Asimismo, a partir de esta fecha y hasta el día 28 del presente se abre el período de matrícula, que deberá realizarse en la Secretaría de la Agrupación Sindical de peluquería de señoras, San Pablo, 8-3.º, previa presentación del Documento Nacional de identidad, juntamente con dos fotografías de tipo carnet y el abono de los derechos correspondientes.

AGENDA DE UTILIDAD

TELEFONOS DE URGENCIA

Hospital de Santiago, 312015.

Ambulatorio «18 de Julio», 310961

Parque de bomberos, 310000.

Guardia Civil, 310039.

Policía Municipal, 310489.

Delegación de DIARIO DE BURGOS, 311761.

Paradas de taxis, 311333 y 310304.

HOY, EN LA VERBENA, ENTREGA DE PREMIOS DEL CONCURSO DE BLUSAS

Hoy, a las once de la noche, en la Sala Imperio y amenizada por la Orquesta Axucar, se celebrará una gran verbena, durante la que se dará a conocer el veredicto del Jurado, sobre el pasado Concurso de Blusas en el que participaron 25 peñas sanjuaneras. Después por la "Reina" de las fiestas y sus damas de honor se procederá a la entrega de premios y trofeos. Habrá profusión de artículos verbeneros y, con esta verbena se reanudan los festejos que continuarán mañana, pues tendremos carrera automovilística, conciertos y la gran becerrada de España. Así se bajará el telón de unas maravillosas fiestas, en las que ha reinado la alegría, el buen humor y el tipismo. todo ello compañado por un espléndido tiempo.

En la foto de Juan Muro ofrecemos un aspecto de los pasados festejos: el paso por la tribuna presidencial de los niños de la Peña de los Veteranos, durante el gran concurso de Blusas.

EMPRESA CONSTRUCTORA

NECESITA

ENSOLADORES Y ENCHAPADORES

TRABAJO A DESTAJO BIEN RETRIBUIDO

Razón: Teléfonos, 320070 y 310611.

MIRANDA DE EBRO

Preguntar sobre inversiones no cuesta dinero. Equivocarse sí. Pregunte a Renban.

Pregunte a Renban sobre su oferta de apartamentos y participaciones pro-indiviso
RENBAN, S. A. Sede Central: Alcalá 101, Madrid - 9.

Sr. D.
Domicilio
Teléfono
Ciudad

RENBAN, S. A. Capital Social suscrito 100.000.000 de Ptas.
Capital desembolsado 25.000.000 de Ptas.
Comercializadora y propietaria de terrenos: RENBAN, S. A.
Constructora y propietaria de terrenos: URCON IBERICA, S. A.
Póliza Crédito y Caución N.º 29.628.
Cuenta N.º 10.370 B. Hispano Americano.
Autorizado por D. G. P. F. N.º 169 - 22.5.74 Madrid

D.B.G. 8-VI-74

RENBAN
GRUPO TORTESSOS

LIBERTAD DE VESTIR!

Simpatia y color.
Asi es nuestra moda para niños.

EL BURGOS QUEDA HOY CONCENTRADO

Todavía no se sabe cuándo se jugará el partido de vuelta, lo que quizá se resolverá mañana

Esta tarde es esperado el Eibar en nuestra ciudad

Por cuarta vez el Burgos ha de enfrentarse a una lucha promocional, al objeto de defender su permanencia. En todas las ocasiones anteriores —Mahón, Aragón y Tarrasa— el balance fue positivo y hay que confiar en que la racha se mantenga.

Mañana comenzará a despejarse la incógnita, con el partido a disputar en «El Plantío», ante el que los eibarreses muestran sus naturales esperanzas, aunque sin abdicar de una cauta actitud, que parece resumida en estas manifestaciones o comentarios que se traslucen de la Prensa guipuzcoana:

Los eibarreses han de vérselas con el Burgos, que hace dos temporadas militó en Primera División y ahora lucha por no bajar a Tercera. Sorprendente descenso cuando todo hacía suponer que los burgaleses iban a ser de los aspirantes al regreso, habida cuenta que ante los «ases» se defendieron bastante bien y conservaron la mayor parte de los jugadores».

«Las posibilidades eibarresas deben ser inferiores a las de su rival, pero hay que jugar dos partidos, en los que la suerte puede influir lo suyo. Además de las ganas de triunfo y calidad de la mayoría de los jóvenes elementos azulgranas, por alguno de los cuales se interesan equipos de campanillas, principalmente el meta Castañón, que puede vestir pronto los colores del Granada».

Los eibarreses tienen anunciada su llegada hoy sábado a nuestra ciudad. Quizá durante su estancia en Burgos se fije definitivamente, la fecha y hora de celebración del partido de vuelta, debido a que hay algunas incógnitas por resolver. En principio, el Eibar había propuesto jugar el sábado, con lo que el Burgos no está conforme. En vista de ello, parece que los eibarreses si han de jugar el domingo se proponen poner el partido en horario nocturno, ya que alegan que a media tarde, con este calor, la gente no acudirá al campo, pues prefiere buscar la playa y el campo.

Este es un punto importante sobre todo para los burgaleses que proyecten realizar el desplazamiento a Eibar, pero que no podemos concretarlo, dado que está sin definir. Ya decimos, que quizá se aporten soluciones en el curso del mismo domingo.

Tenemos la impresión de que el resultado que se produzca mañana en «El Plantío», pueda influir de alguna manera en la resolución de esta pequeña controversia en cuanto a fecha y hora para celebrar el partido de vuelta.

Lo cierto es que el Eibar, en principio, propuso jugar el sábado, a lo que el Burgos no opuso ninguna objeción, si bien luego, considerando que eso podría perturbar el desplazamiento de seguidores burgaleses, pidió que se mantuviera la fecha del domingo. A esto se opone el Eibar.

Así están las cosas, sin acuerdo alguno, el cual deberá producirse mañana domingo, en «El Plantío», en conversaciones directas.

EL BURGOS SE CONCENTRARA HOY

Pocas novedades en el Burgos. El ritmo de entrenamiento ha descendido algo —los días anteriores ha sido a tope— aunque sin descuidarle lo más mínimo. Hoy también se mantendrá el programa establecido al efecto y a mediodía, los quince jugadores designados por Negrillo para afrontar este trascendental encuentro —y nunca mejor empleado el calificativo— quedarán concentrados en «La Brújula». Hacía ya varias jornadas que no se acudía a este sistema; pero se ha juzgado prudente hacerlo en esta decisiva ocasión.

Los hombres designados por el entrenador, son los siguientes:

Aizpuru, García Cuervo, Osorio, Raúl, Gómez, Lelo, Sistiaga, Ederra, Navarro, Fuertes, Olalde, Burguete, Soroa, Pocholo y Heras y los que saldrán inicialmente, en el partido de mañana, son los ya previstos; es decir, los que integraron el «once» inicial el pasado domingo en Logroño. ¡A ver si les asiste la venn goleadora de ese día! Lo que resulta evidente es que todas las circunstancias obligan a jugar al ataque y a procurar lograr una ventaja holgada.

El partido, como es sabido, será dirigido por el castellano Alonso Pérez. Es un veterano colegiado, que está a punto de jubilarse.

INTERESANTE REUNION

Anoche llegó a nuestra ciudad D. Antonio Martínez Laredo, que es la primera persona que ha anunciado de forma pública su propósito de presentarse como candidato a la presidencia del Burgos.

Según nuestras noticias en la noche de ayer se reunió con diversos aficionados burgaleses, entre los cuales puede haber varios de los que pasen a integrar su futura candidatura.

Grande, al Granada

Ha quedado resuelto el pleito entre el Barcelona y los fotógrafos

El "Quijote de plata" a Luis Suárez

Madrid (Alfil). — El futbolista madrileño José Antonio Grande ha sido traspasado hoy por el Real Madrid al Granada, según ha informado a Alfil un portavoz madridista.

Grande jugó la temporada pasada en el Santander en calidad de cedido.

QUERELLA ENTRE EL MALAGA Y "ZARAGOZA DEPORTIVA"

Zaragoza (Alfil). — En el Juzgado número cuatro de esta capital, se ha celebrado esta mañana el juicio de conciliación de querella por injurias que presentó el presidente del Club Deportivo Málaga contra el director de "Zaragoza Deportiva" y el comentarista de dicho semanario don Miguel Angel Brunet, por unas declaraciones eutrapélicas que hicieron hablar a los mudos jugadores malaguistas.

El Málaga estaba representado por el procurador don Bernabé Juste Sánchez y "Zarogoza Deportiva" por el abogado don Manuel Gimeno Garín. Tras la lectura de la demanda el representante del semanario manifestó que el Málaga había hecho uso del derecho de réplica a su debido tiempo y puso de relieve que jamás existió propósito de injuria a los jugadores, ya que se trataba de un artículo de pura eutrapelia, término perfectamente definido por el Diccionario de la Lengua como donaire o jocosidad inofensiva. No hubo conciliación.

NOTA DEL BARCELONA SOBRE FOTOGRAFOS

Barcelona (Alfil). — Ha sido solucionado el conflicto entre los fotógrafos deportivos y el Barcelona, según nota facilitada po. el club azulgrana que dice: «En reunión celebrada en la sede social del Fútbol Club Barcelona, entre representantes de su Consejo Directivo, de la Agrupación de periodistas gráficos y de la plantilla profesional de jugadores del club, se ha llegado a un total acuerdo en cuanto al origen del malentendido surgido entre los jugadores y los periodistas gráficos y que nacía de la repetida utilización de la imagen del equipo para fines publicitarios o comerciales.

En efecto, probado el hecho de que los miembros de la referida Agrupación nunca se han servido de las fotos obtenidas para otros fines que los estrictamente informativos, los jugadores del Barcelona, al lamentar lo ocurrido, han reafirmado su voluntad de plena cooperación con los fotógrafos oficialmente acreditados.

En consecuencia, el Fútbol Club Barcelona, en estrecha colaboración con los periodistas gráficos, ejercerá el máximo control en el acceso al terreno de juego del estadio al objeto de evitar la repetición de los incidentes de las últimas semanas».

TROFEO A LUIS SUAREZ

Méjico (Alfil). — «El Quijote de plata al mérito deportivo» Méjico-España 1974», fue concedido hoy al ex-jugador español de fútbol y preparador del Internazionale, de Milán, Luis Suárez, por el programa «Tirando a gol», en una ceremonia que tuvo lugar en esta capital.

El ofrecimiento le fue hecho por el periodista español residente en Méjico y fundador del Trofeo, Rogelio Rodríguez de Bretaña, quien indicó haber delegado en el Real Club Deportivo de La Coruña la entrega del trofeo, al mismo tiempo que Luis Suárez recoja, en La Coruña, la placa «Galicia peregrina», que le fuera concedida por el mismo programa y puesta en custodia en el citado club gallego.

La entrega tendrá lugar cuando Luis Suárez, a su regreso de Méjico, visite La Coruña en los primeros días del mes de Julio.

CESION DE JUGADORES AZULGRANAS

Barcelona (Logos). — Los jóvenes valores del Barcelona Carreño y Rusky, que han intervenido en el primer equipo en algún partido de Liga y el último en la eliminatoria de Copa jugada contra el Oviedo serán cedidos la próxima temporada al Murcia y al Zaragoza respectivamente en cuyas ciudades cumplirán su Servicio militar.

Por otra parte en la sede social del club se ha confirmado la noticia surgida en Elche respecto a la incorporación del jugador argentino Juan Carlos Heredia al club azulgrana por un período de tres años.

CONVOCATORIA PARA ELECCION PRESIDENCIAL EN EL BURGOS C. DE F.

Se celebrará el 8 de Julio

Las candidaturas que opten al cargo deberán estar presentadas el día 23 del actual, como máximo

Anoche se recibió en el domicilio social del Burgos el telegrama cursado por la Federación Nacional de Fútbol, autorizando la asamblea general ordinaria, convocada para el día 19 del actual, según se determina por el texto siguiente:

«Previo informe favorable de la Regional y cumplidas las disposiciones reglamentarias, autorizamos celebración de la Junta General Ordinaria afiliados Burgos 19 del actual». — Saludos. Fútbol.

Obtenida dicha autorización, inmediatamente se ha procedido por el Burgos a convocar la asamblea extraordinaria, destinada a la elección de presidente y Junta directiva, de acuerdo con la nota facilitada anoche, que reproducimos a continuación:

«A tenor de lo dispuesto en los artículos 78 y 92 del reglamento orgánico de la Real Federación Española de Fútbol se convoca a Junta General Extraordinaria a los componentes de la misma, según se señala en el artículo 83, que se celebrará el día 8 de Julio del corriente año, en el salón de actos de la Casa de Cultura, a las 19 horas, con el siguiente orden del día:

—Elección de Presidente y Junta Directiva.

Lo que se comunica a efectos de convocatoria pública que señala el artículo 92 de dicho Reglamento».

Burgos, 7 de Junio de 1974.

—O—

N. de la R. — Lo preceptuado por el Reglamento orgánico que se invoca es que la convocatoria ha de efectuarse con una antelación mínima de 30 días, por lo que la Junta General Extraordinaria, para elegir Presidente y Junta Directiva, no puede celebrarse antes del día 8 de Julio, considerando que la convocatoria se hace pública el día 8 de Junio.

Ahora bien, la presentación de candidaturas que opten al cargo, ha de efectuarse dentro de los 15 días siguientes de la convocatoria, lo que quiere decir que para el 23 del actual habrá de saberse quién o quiénes aspiran a la presidencia.

A este respecto y siguiendo la mecánica electoral que es preciso observar, el Burgos se dispone, a partir del próximo lunes, a efectuar las comunicaciones de los compromisarios elegidos, mediante carta-certificada dirigida a cada uno de ellos.

Las listas completas de compromisarios estarán a disposición en el domicilio social del Club y en la Delegación Comarcal de Fútbol.

DOMINGO DIA 9 COLECTA

ESTADO DE LOS RIOS

Estado de los ríos de Burgos, correspondiente a la tarde del viernes, 7 de Junio:

Ríos Arlanza, Arlanzón, Ausín, Cueva, Ebro, Hormaza, Mataviejas, Nela, Trueba, Pedroso, Pisuerga, Duero, Rudrón, Sedamillo, Tejero, Ubierna, Urbel, Valdavia, todos nivel normal y aguas claras.

Cebos.— Naturales, pez natural, lombriz y gusarapa. Artificiales, mosca.

Lea Vd. siempre DIARIO DE BURGOS

Antes de invertir, pregúntese: ¿Sé de inversiones?

Pregunte a Renban.

Pregunte a Renban sobre su oferta de apartamentos y participaciones pro-indiviso
RENBAN, S. A. Sede Central: Alcalá 101, Madrid - 9.

Sr. D.
Domicilio
Teléfono
Ciudad

RENBAN, S. A. Capital Social suscrito 100.000.000 de Ptas.
Capital desembolsado 25.000.000 de Ptas.
Comercializadora y propietaria de terrenos: RENBAN, S. A.
Constructora y propietaria de terrenos: URCON IBERICA, S. A.
Póliza Crédito y Caución N.º 29.828.
Cuenta N.º 10.370 B. Hispano Americano.
Autorizado por D. G. P. F. N.º 188 - 23.5.74 Madrid

D B G. 8-VI-74

RENBAN
GRUPO TARTESSOS

JOSE DURAN, NUEVO CAMPEON DE EUROPA DE LOS SUPERWELTERS

El combate estuvo muy equilibrado frente a Kechichian, más sólido de lo previsto

Un gancho del español en el octavo asalto y una amonestación al francés, factores decisivos para determinar la victoria

Madrid (De nuestra Redacción).

—José Durán ha ganado esta noche el título europeo de los superwelters a Kechichian, el boxeador armenio afincado en Francia, que efectuaba a segunda defensa de su título. En el pabellón de Deportes, abarrotado de público para ver al único boxeador madrileño de categoría en su oportunidad de conquistar el título europeo, ha resonado durante los quince asaltos que duró el combate, el grito unánime de ¡Durán! ¡Durán! Un ánimo a veces un tanto desesperanzado porque el campeón español atravesó por difíciles momentos durante media docena de asaltos, en los que la furia y la pegada de Kechichian le han lanzado contra las cuerdas sin dejarle mantener la distancia. Un nulo hubiera estado, sin duda, más ajustado a la realidad de los hechos producidos en el combate.

Comenzó Durán el combate de forma trepidante. La izquierda por delante y doblando rápido con la derecha en crochet o en gancho, como mandan los cánones más clásicos del arte de las doce cuerdas. Incluso en la corta distancia, que forzaba Kechichian empujando bastante con los hombros y la cabeza, los contras de Durán eran temibles, saliendo con los brazos disparados en certeros golpes que pusieron en serios apuros al francés. Sin embargo, el boxeador español evidenció su ya característica escasa contundencia mientras que el francés, cuando llegaba, hacía mucho daño, sobre todo en el plexo solar y en el estómago.

Los cuatro primeros asaltos fueron de dominio del español, pero en el quinto, tras unos momentos de incertidumbre, el francés se fue decididamente hacia adelante logrando los mejores impactos. Desde la segunda mitad del quinto asalto hasta la primera mitad del octavo, aun dentro de una cierta tónica de igualdad, los mejores golpes fueron del francés, pasando Durán bastantes apuros para escapar de los zarpazos que le enviaba ese boxeador serio y potente que llegó de la URSS con mucho boxeo amateur a sus espaldas.

Y, cuando en el Palacio de los Deportes, se comenzaba a temer por la suerte del aspirante, salió el genio de Durán, que logró colocar una izquierda y doblar con precisión y potencia un gancho de derecha que lanzó al campeón contra el árbitro, quien evitó la caída. Fueron segundos finales de asalto, auténticamente emocionantes, con Kechichian agarrándose y Durán dando precisos golpes, aunque escasamente contundentes, que ponían los ojos en blanco al campeón.

El resto de la pelea fue un forcejeo cada vez menos interesante y cada vez más lento, intercambios de golpes bastante monótonos en los que el francés disponía de la contundencia y el español de la abundancia. Así llegamos al final del combate, con una enorme expectación por conocer el veredicto.

La ilusión estaba en la victoria del español, pero, era muy de temer un nulo, dada la tónica de todo el combate.

Los factores que podrían decidir (y decidieron el combate) eran los buenos golpes de Durán en el octavo asalto, el naufragio de Kechichian, en ese mismo asalto, las tres advertencias que el árbitro hizo al francés por llevar la cabeza demasiado baja y por delante, y la amonestación pública que le hizo al campeón por emplear demasiado el hombro empujando a Durán hacia las cuerdas.

Tras unos segundos de emoción, Paco Torres, el locutor del Palacio, leyó el veredicto de forma aquí muy poco usada: leyó la puntuación del árbitro y los dos jueces; que fue la siguiente: árbitro, 147 para Durán, 144 para el campeón; juez inglés, 145 para Durán, 142 para el campeón; juez italiano 147 para Durán y 144 para el campeón.

Así José Durán, olímpico sin fortuna en 1968 y buen boxeador sin oportunidades en el campo profesional, llega al campeonato de Europa, sucediendo en el trono a otro español que lo tuvo hasta hace dos años, el sordomudo, catalán José Hernández.

José Cubillas

MAÑANA, MOTO-CROSS EN BERZOSA DE BUREBA

Organizado por el Real Moto Club Burgalés

El Ayuntamiento de Berzosa de Bureba ha incluído en su programa de fiestas una prueba de moto cross que, organizada por el Moto Club Burgalés, ha sido patrocinada por el Concejo de esa simpática localidad de la Bureba burgalesa.

Este viril deporte, que cuenta con numerosos adeptos entre los habitantes de esta extensa comarca, atraerá sin duda a los aficionados de todo el contorno, ávidos de sentir las fuertes emociones que depara tan espectacular como bello deporte que, en su II edición y en el mismo marco del circuito de "La Costanilla", se celebra mañana domingo a las seis y media de la tarde.

El carácter abierto de los habitantes de este bello pueblo, hace posible el que quien lo visita se encuentre como en su propia casa. Si unimos a esto el interés de la prueba, en la que participan varios de los corredores incluídos en el Campeonato Inter-Clubs que actualmente se está desarrollando en varias provincias, no dudamos que la asistencia de público al circuito de "La Costanilla" de Berzosa de Bureba, ha de ser numerosísima.

Estos interesantes alicientes harán posible que el éxito deportivo acompañe a los organizadores y que el Ayuntamiento de Berzosa de Bureba tenga de nuevo motivos para pensar en una nueva colaboración para organizar una prueba más, contando con el prestigio y solera que en todo lo referente al motorismo tiene el Real Moto Club Burgalés.

No dudamos que los habitantes de Berzosa, y con ellos todos los aficionados que de la comarca se trasladen a la citada localidad para presenciar esta prueba, podrán disfrutar de una tarde plena de emociones deportivas.

I. G.

Ud. ya ha ahorrado bastante.
Deje ahora que su dinero haga algo por Ud. Invierta.
Pregunte a Renban.

Pregunte a Renban sobre su oferta de apartamentos y participaciones pro-indiviso
RENBAN, S. A. Sede Central: Alcalá 101, Madrid - 9.

Sr. D.
Domicilio
Teléfono
Ciudad

RENBAN, S. A. Capital Social suscrito 100.000.000 de Ptas.
Capital desembolsado 25.000.000 de Ptas.
Comercializadora y propietaria de terrenos: RENBAN, S. A.
Constructora y propietaria de terrenos: URCON IBERICA, S. A.
Póliza Crédito y Caución N.º 29.628.
Cuenta N.º 10.370 B. Hispano Americano.
Autorizado por D. G. P. F. N.º 171 - 22.5.74 Madrid

D.B.G. 8-VI-74

EMPRESA DE CARPINTERIA

Precisa:

OFICIALES DE 1.ª Y 2.ª
Para trabajo de taller y
MAQUINISTA
Sueldo a convenir
Informará: Teléfono 242250 y 242254. VITORIA
(CNS 3.433)

NECESITO EMPLEADAS DE HOGAR

INTERNAS PARA RESIDENCIA Y COCINA
TEMPORADA DE VERANO. BUEN SUELDO.
Escribir a: FERNANDO QUINTANA
Monasterio de IRACHE. ESTELLA (Navarra)
TELEFONO 550650
(O. C. referencia número 243)

COMPLEJO DEPORTIVO

LOS TOMILLARES

MAÑANA, DOMINGO, apertura de la temporada de verano 1974

HORARIO: de 10,30 de la mañana a 8,30 de la tarde

Precios de entrada: Adultos . . . . 50 Ptas.
Niños hasta 12 años 15 Ptas.

PARA ABONOS, CONSULTE PRECIOS

En nuestro jardín estará a su disposición un autoservicio con sabrosos manjares, a precios antiguos

RECORDAMOS también, que la cafetería y restaurante estarán abiertos hasta las 12,30 de la noche, donde encontrarán todos los días un menú distinto a la hora que Vd. desee y al precio de 180 pesetas

EL DE MAÑANA SERA:

Ensalada mixta ☆ Paella valenciana ☆ Postre

Consulte todos los días el periódico y compruebe la variación de los exquisitos menús.

MERCKX PRIVO AYER A FUENTE DE LA UNICA OPORTUNIDAD QUE LE QUEDABA

Ganó la etapa y prácticamente su quinto «Giro»

Hoy concluye la ronda italiana, en la que el «Tarangu» se ha proclamado «rey de la montaña» por cuarto año consecutivo

Bassano del Grappa. (De nuestro enviado especial, Torres Murillo).— No ha podido ser. Y lo siento. Hoy hemos asistido a una gran batalla deportiva en un escenario impresionante hermoso. Hemos visto renacer un gran campeón, el Eddy Merckx de sus mejores tiempos, y hemos vivido la derrota de un Fuente que aún soñaba con ganar un triunfo que tenía perdido hace días. Ha sido una batalla impar, como la de los mejores libros de caballería. Ver que el esfuerzo de un hombre y de un grupo de hombres ilusionados se estrella contra la valía de hombres superiores, mejor organizados, menos impulsivos, más calculadores, más afortunados, es siempre un espectáculo que impresiona y da desasosiegos. Sobre todo cuando a pesar de las contradicciones, de las luchas de familia, y de los malos humores, uno, lo quiera o no, participa en el drama incluso con la ausencia.

En fin. Hablando en plata: Fuente ha perdido la "etapa reina" de los Dolomitas y ha perdido la única oportunidad que le quedaba para rectificar su grave error de San Remo. Merckx ha ganado en plan grande la etapa y ha ganado el Giro, su quinto Giro, no el más trabajado, pero sí el más sufrido, el más difícil de ganar.

Mañana la larga etapa que nos llevará a Milán, será el paseo hasta el trono de su coronación. Hoy, Fuente ha hablado con voz sumisa, con cara fresca y entera, sin irritaciones y sin orgullos, que ya no servían para ocultar nada. Y en cierto momento, en la meta de Bassano del Grappa, se ha sorbido un par de lágrimas. "Yo no había venido a ganar etapas, sino a ganar el Giro" Ha ganado cinco etapas, está el quinto en la clasificación general, a 3 minutos 25 segundos de Merckx. Comenzar a hacer cálculos y cábalas sobre lo que podía haber ocurrido si en San Remo no pierde once minutos, de los cuales ocho sobre Merckx, es hacer juegos con nuestros propios sueños. En los cálculos de Merckx estaba un fallo de Fuente. Lo dijo ya en Sorrento. Fuente no creyó que él podría fallar y quiso demostrarlo. Ha pecado de presunción. Un buen deportista sabe que puede fallar y se prepara para sus propios fallos. Ahora Fuente dice: "Si no he ganado, se debe a mí mismo"

En fin, filosofías. El caso es que Fuente no ha ganado la etapa de la última esperanza, la etapa reina de los Dolomitas: cuatro montañas que superan en un escenario impresionante. "El Cristalo", el "Tofane" el "Pocol"... Peñascos y cumbres llenos de sol bajo los que nos hemos deslizado asombrados de tanta belleza como un reguero de hormigas por una fotografía en color. Cielo limpísimo, pinos con el verde de la primavera, nieve en las torrenteras. En fin, para qué contarles. Y los ciclistas.

Hoy han atacado desde los primeros kilómetros. Y ha atacado Merckx y su equipo sorprendiendo a los españoles, que a partir de aquel momento, como tenían previsto hacerlo —pero tal vez no tan pronto—, han entrado en acción. La etapa ha sido una batalla constante del equipo de Fuente. Ya desde antes de la subida al primer puerto, a 30 kilómetros de la salida, (primero Merckx, luego Perletto, Santambrogio, Conti, Baronchelli y un grupo de diecinueve corredores en el que ya iba Grande, Fuente, Uribezubia, Lazcano, López Carril, Martos y Aja) la carrera, hasta diez kilómetros del final, ha visto siempre en cabeza un hombre de Barrutia.

El primero en atacar ha sido Aja. Luego, con él, López Carril (y los dos suben el segundo puerto, el Passo del Vallés —2.033 metros—, en primera y segunda posición con 50" de ventaja sobre Merckx. Tras estos ataques se forma un grupo en el que van siete Kas (Fuente), 3 Molteni (Merckx), 3 Bianchi (Gimondi), 2 Jollycerámica (Battaglin), y solos Perletto, Conti y Baronchelli. Es una lucha a muerte. A la subida del tercer puerto, el Rolle, —1.970 metros— ataca Lazcano, que supera a Aja y ambos pasan con 1,10" sobre un Merckx que dirige la fuga (y que suma puntos en la montaña sin perderse uno).

Lazcano sigue en su fuga solitaria aumentando la ventaja en el descenso. Llega a tener 2' 45" sobre el grupo. Marcha contra el viento en unos kilómetros de falso llano entre el tercero y el cuarto puerto Parece que la táctica va a ser la de la etapa de Iseo: Lazcano sube, escapado, el puerto lo caza Fuente y descienden los dos hasta la meta Pero la etapa de hoy era demasiado dura para mantener cálculos de salón y los hombres del grupo de cabeza se jugaban la victoria del Giro. Merckx o sus hombres conducían siempre, los italianos se mantenían a rueda. «Merckx merece ganar este Giro», ha dicho Fuente en la meta, «los demás no».

Lazcano se mantiene en fuga —y una fuga en los Dolomitas es algo muy serio— durante cien kilómetros (la etapa tenía 194) Comienza a afrontar el monte Grappa muy probado por el contrallano. Detrás se desarrolla una lucha impresionante entre el grupo de cabeza, maniobras de gran envergadura con vistas al dominio del ciclismo italiano: se intentaba despegar a dos figuras prometedoras, Moser y Bataglin y en esta lucha Baronchelli y Gimondi un nuevo y un viejo ídolo del ciclismo transalpino utilizaban todas las armas. Moser ha pasado dificultades en los primeros puertos, pero ha cazado siempre en el descenso jugándose la piel. Moser ha alcanzado al grupo de Merckx, Fuente, Baronchelli y compañía y ha seguido adelante intentando ganar terreno para no perder demasiado en la última subida, la del Grappa.

Y así, en su ataque, ha alcanzado, junto a Santambrogio, al bueno de Lazcano —¡qué gran Giro ha hecho el guipuzcoano! Lazcano había conseguido llevar una ventaja de 3' a Moser y de 4' a Merckx. Cuando Fuente ve que Lazcano ha sido «pescado» por Moser, salta y ataca la subida del Grappa poderosamente. Le resiste Baronchelli. Lo cazan. Vuelve a insistir. Nuevamente Baronchelli. Finalmente lo consigue, en una curva los deja y pasa a dirigir la carrera.

La subida al Grappa tenía trozos de gran dureza, con firme sobre gravilla y trozos en falso llano sobre asfalto. Fuente ha aumentado su ventaja sobre la dura subida en gravilla —hacía un sol espléndido pero había llovido por la mañana ligeramente. A cinco kilómetros de la cumbre llevaba 2' 25" de ventaja. Comienza el falso llano en asfalto y perdido entre la gente está por tierra el cartelón del premio de la montaña.

Fuente pasa con sólo 3" de ventaja."Yo no me explico cómo subiendo como he subido yo y bajando a tumba abierta, como no lo había hecho nunca, los de atrás hayan recuperado esos minutos. O me daban los tiempos mal o no me lo explico. Estaba a diez kilómetros de la meta y de repente me los veo llegar. Casi me caigo de la bicicleta de la impresión. No me lo esperaba".

Y en el velódromo de Bassano del Grappa un gran sprint entre seis corredores, Merckx, Moser, Gimondi, Baronchelli, Conti y Fuente. Fuente no sprinta. La gente le aplaude tanto o más que a Merckx. "Has salvado el Giro", han dicho también hoy las pancartas. Lo ha salvado, pero no lo ha ganado. "Creo que nos hemos equivocado de táctica otra vez". "Merckx merece ganarlo, los demás no: Han subido las cuestas sin dar a los pedales. El año que viene vendré yo también con una motocicleta para subir agarrado a ella".

Queda aún una jornada para hacer el balance de este Giro. La cabalgada fantástica de hoy, la desilusión de hoy, la pena que daban los muchachos del Kas hoy después de haber trabajado como lo han hecho (La Molteni está desmontando la barraca. ¿Se imaginan ustedes qué sería un Merckx rodeado de los hombres que esta vez han rodeado a Fuente? En fin, tonterías, sería la destrucción del ciclismo). Todas estas impresiones obligan a dejar para mañana lo que hoy podríamos hacer ya, cerrando la información del Giro.

Nadie se imagina que ante un Merckx con la fuerza que hoy ha demostrado haya un ciclista capaz de romper la tradición de la etapa de paseo final. La etapa más larga e inútil del Giro: desde Bassano a Milán 275 kilómetros sin una mala subida. Seguramente sin un mal ataque. Una gráfica de corazón ya muerto.

TORRES

CLASIFICACION DE LA ETAPA

1.	Eddy Merckx (Bélgica), 6-08-08 (Media: 31,618 km/h.).	
2.	Moser	6-08-08
3.	Gimondi	id.
4.	Baronchelli	id.
5.	Conti	id.
6.	Fuente	id.
7.	Houbrechts	6-10-20
8.	López Carril	id.
9.	De Vlaeminck	6-11-10
10.	Rodríguez	id.
11.	Galdos	id.
12.	Battaglin	id.
13.	Colombo	6-11-24
14.	Perletto	id.
15.	Panizza	6-15-57
16.	Uribezubía	6-17-54
17.	Santambroggio	6-19-09
18.	Aja	6-19-33
19.	Lanzafame	id.
20.	Guadrini	id.
- - - - - -		
26.	Zubero	id.
28.	Martos	id.
33.	Lazcano	6-19-33
54.	Grande	6-32-13
55.	G. Linares	id.

CLASIFICACION GENERAL

1.	E. Merckx	106-36-54
2.	Baronchelli	106-37-06
3.	Gimondi	106-37-27
4.	Conti	106-39-08
5.	Fuente	106-41-16
6.	Battaglin	106-42-16
7.	Moser	106-43-11
8.	L. Carril	106-47-22
9.	Bitossi	106-52-59
10.	Petterson	106-54-02
11.	De Vlaeminck	106-55-22
12.	Panizza	106-57-42
13.	Houbrechts	106-57-49
14.	Uribezubia	106-59-06
15.	Riccomi	107-00-13
16.	Lazcano	107-01-23
17.	Galdos	107-02-48
18.	Rodríguez	107-03-30
19.	Perletto	107-04-55
20.	Poggiali	107-07-27
- - - - - -		
27.	Zubero	107-39-33
28.	G. Linares	107-40-21
33.	Aja	107-54-07
42.	Martos	108-06-50
59.	Grande	108-32-48

CLASIFICACION FINAL DEL GRAN PREMIO DE LA MONTAÑA

1.	Fuente	510 Ptos.
2.	Merckx	330 »
3.	Lazcano	230 »
4.	Perletto	160 »
5.	Baronchelli	120 »
6.	Conti	100 »
7.	Uribezubía	
	Bitossi	
	L. Carril	80 »
10.	Aja	70 »
11.	Gimondi	50 »
12.	Panizza	40 »
13.	Rotters	
	Motta	30 »
15.	Battaglin	
	Poggiali	
	Santambrogio	20 »
18.	Moser	10 »

El español José Manuel Fuente, capitán del equipo «KAS», conquistó hoy por cuarto año consecutivo, el título de «Rey de la Montaña» del Giro de Italia.

Con esta nueva victoria, que le consagra como el «número uno» de los escaladores de los últimos años, Fuente ha superado en la especialidad de la montaña al legendario Fausto Coppi, ganador de tres grandes premios de la montaña en la prueba italiana.

En la clasificación de vencedores de la montaña del Giro Fuente pasa a situarse en segunda posición, detrás del italiano Gino Bartali que en los años cuarenta consiguió acumular hasta siete títulos de escalador

En las 57 ediciones del Giro de Italia, la clasificación de los ganadores del premio de la montaña es la siguiente:

1. Bartali, 7 títulos; 2. Fuente 4; 3. Coppi y Bitossi, 3; 5. Gaul, Geminiani y Taccone, 2.

EMPRESA
DEDICADA A LA COMERCIALIZACION DE
MAQUINARIA AGRICOLA
PRECISA
VENDEDORES MAQUINARIA AGRICOLA
MECANICOS MAQUINARIA AGRICOLA
Interesados, escribir al Apartado de Correos N.º 23 de BURGOS.
(R. O. C. 9.999)

NECESITO PEON
PARA GRANJA. INTERNO. BUEN SUELDO
Escribir o llamar a:
FERNANDO QUINTANA, en ESTELLA (Navarra)
Monasterio de Irache s/n. Teléfono 550650
(O. C. referencia número 244)

BOBINADO DE MOTORES
ELEC - AUTO
AVDA DEL CID, 80. TELEFONO 22 45 74

IMPORTANTE EMPRESA DE AMBITO NACIONAL QUE FABRICA PRODUCTOS INDUSTRIALES
PRECISA
CONCESIONARIO
Para la provincia de Murcia.
OFRECEMOS:
- Elevados beneficios sin limitaciones.
EXIGIMOS:
- Buena moralidad.
- Afán de trabajo.
- Experiencia en ventas.
- Bien relacionado.
- Vehículo y
- Pequeño almacén.
Interesados dirijanse con amplias referencias a Mago Publicidad, Imagen, 8-4.º, Sevilla-3. Referencia A.N.L-614.

TENIS LOCAL

Hoy comienza el «III Torneo Primavera»

Con la participación de 37 jugadores, en las pistas del club de tenis de la Ciudad Deportiva Militar, da hoy comienzo este torneo abierto a todas las categorías. Es juez-árbitro del mismo el Sr. Fernández Sancha. El horario de los partidos para hoy y mañana es el siguiente:

Sábado, día 8: a las 19 horas, J.A. Cardenal contra J. Rodríguez Suazo y A. Ruiz Ovejero contra A. Rámila; a las 20 horas, J. David Abascal contra I. del Moral, J.C. Salazar contra B. Corvo y A. de Juan Martínez contra Heinrich Robles.

Domingo, día 9: A las 10, J.L. Alonso Barriuso contra J. Loste y V. Alvarez contra el vencedor de A. de Juan Martínez y H. Robles; a las 11, E. Canal contra J.M.ª López Geta y A. Recellado contra R. Santaolalla; a las 12, J. Ramón Temiño contra A. Franganillo y E. García Viedma contra M. Gómez Liaño.

Se advierte a todos los participantes que se aplicará el W.O. a cualquier incomparecencia o retraso.

Hoy, clausura de los XXVII Juegos Escolares Nacionales

Participaron 19.000 muchachos y se tramitaron 20.000 fichas

Hoy, a las doce, en la plaza de toros de nuestra ciudad serán clausurados los XXVII Juegos Escolares Nacionales. Unos Juegos Deportivos llenos de espíritu joven y competitivo y en donde se busca la formación integral de todos los escolares participantes. Más de 19.000 muchachos participaron. Han sabido competir deportivamente pero en unas instalaciones deportivas que brillaron por su ausencia.

La perspectiva de estos juegos para el futuro es buena. Unas 20.000 fichas se tramitaron, aumentó el número de participantes y centros docentes. Pero ya es historia y lo que interesa es el presente Un presente para nuestros escolares sin instalaciones deportivas y luego querrán los "responsables" que nuestros escolares hagan deporte, que dejen bien alto el pabellón del deporte burgalés, que consigan trofeos y muchas cosas más. Aprovechando el aperturismo y manteniendo un tono bastante equilibrado y objetivo para que don Blas Piñar, competente notario, no se enfade y no sea intransigente. Vaya, me he salido del tema. A lo que iba Los escolares y los deportistas burgaleses están sin instalaciones deportivas. Tenemos una amarga experiencia en este sentido con los "responsables" que se van por los cerros de Ubeda cuando un concejal, amigo mío, les plantea el problema. Me da la impresión de que no quieren hacer uso de su poder, de su influencia y de sus enchufes. En fin nuestros escolares tienen su cita, esta mañana, a las doce en la plaza de toros. Acudirán en masa, estoy seguro, y los "responsables" se maravillarán de muchas cosas.

Pero para llegar a una clausura, la Sección de Actividades Deportivas, ha realizado muchos "milagros" para que esos 19.000 escolares pudiesen practicar deporte. Y el primero que diga que miento que levante el dedo. No olvidemos que nuestro clamor por unas instalaciones deportivas continúa en pie ¿Hasta cuándo?

LOPEZ OCHOA

SUMINISTROS
KA ES
PRECISA
VENDEDORES TECNICOS
FIJOS O A COMISION, PARA:
MAQUINAS - HERRAMIENTAS
ELEMENTOS DE SOLDADURA y
MAQUINARIA DE ELEVACION
TRANSPORTE Y ALMACENAJE
SE OFRECE:
— Formación a cargo de la Empresa.
— Sueldo fijo y comisiones.
— Dietas de viaje y kilometraje.
Dirigirse por escrito a:
SUMINISTROS "KAES"
Apartado 30 BURGOS

Baloncesto

El domingo, en la Casa del Deporte entrega de trofeos y distinciones

Asamblea General Ordinaria de la Federación Española

Mañana, a las doce, en la Casa del Deporte, tendrá lugar el acto de entrega de los trofeos y distinciones correspondientes al torneo Primavera «S.A.R. don Alfonso de Borbón». El campeonato estuvo patrocinado por las Cajas de Ahorros locales. Con este acto, concluirá la temporada del baloncesto burgalés 1973-74. Al final de la entrega habrá un vino español.»

ASAMBLEA DE LA FEDERACION ESPAÑOLA DE BALONCESTO

La Asamblea General Ordinaria de la Federación Española de baloncesto, tendrá lugar en las instalaciones deportivas del Cuartel de la Montaña (Madrid), los días 15 y 16 del mes en curso, con arreglo al siguiente orden del día: La sesión de competiciones nacionales, comenzará el día 15 y estará dedicado a Primera, Segunda y Copa del Generalísimo. En la sesión General, se hablará de la Tercera División, los campeonatos para juveniles y seniors. El día 16: Se tocará el tema de los campeonatos provinciales, competiciones femeninas y otros asuntos de suma importancia. Concluirá la asamblea con un almuerzo a los asistentes y la clausura a cargo del presidente de la Federación Española de baloncesto, don Ernesto Segura de Luna.

¡ATENCION SEÑORA!
Liquidamos todas las existencias de
MODAS MARI LUZ
Lain Calvo, 44
¡¡Sólo por 10 días!!

EQUIPO ESPAÑOL EN EL GIRO DEL PORVENIR DE ITALIA

Está formado por seis corredores y se han concentrado en El Plantío

La prueba se inicia en Florencia el próximo día 11 y cuenta con 12 etapas

Madrid. (De nuestra Redacción). — La Federación Española de Ciclismo ha dado a conocer oficialmente el equipo español que tomará parte en el Giro del Porvenir de Italia. La formación española estará compuesta por los siguientes corredores: Lozano, Carrasco (ambos de Valladolid), Barrios (Zamora), Lejarreta, Ladrón de Guevara (Vizcaya) y Fernández Vico (Andalucía).

Estos corredores, a las órdenes del seleccionador nacional, Ramón Mendiburu, se concentrarán hoy en El Plantío, lugar cercano a Madrid, hasta el día 10 de este mes, en cuya mañana emprenderán viaje hacia Florencia, donde se inicia, al día siguiente, la prueba italiana. El Giro del Porvenir de Italia comienza el día 11 y finalizará el día 22 de este mes. Está compuesto de 12 etapas, la primera de ellas como prólogo, contra reloj por equipos, y la última tendrá su meta en Lido di-Jesolo.

El Giro del Porvenir italiano es una prueba bastante dura, con un trazado muy semejante al que estos días se está corriendo. En su itinerario existen seis puertos de primera categoría, entre ellos, el famoso Monte San Pellegrino, con 1.918 metros de altura, y siete de segunda.

Los equipos participantes serán los de Checoslovaquia, Polonia, Suiza, Alemania Federal, Rusia, Colombia, Australia, Holanda, Gran Bretaña, selección italiana y varios equipos del país organizador.

Los SIMCA 1200 están hechos para la eficacia. Por eso tienen dirección de cremallera con junta cardan y flector, suspensión independiente a las cuatro ruedas por barras de torsión y estabilizadoras, tracción delantera, motor transversal de alta compresión, dos circuitos de frenos independientes, frenos de disco y servofreno.
Coches precisos. Seguros. Pensados para responder siempre. A la medida de las personas que buscan la profundidad de las cosas. Las personas que han superado lo supérfluo y no buscan en los coches un signo externo de riqueza, sino de capacidad, de precisión, de técnica. El signo externo de la razón.
Pruébelo en Talleres Pedro
Vitoria, 105
Burgos
CONCESIONARIO DE CHRYSLER ESPAÑA

DEPORTES

DOBLE COLUMNA

Por ARQUERO

EL EIBAR

Otra promoción más —y van cuatro— ha de afrontar el Burgos para defender su permanencia en Segunda División. A sus espaldas quedan las libradas con el Mahón, el Aragón y el Tarrasa, todas ellas resueltas victoriosamente. Con relación al orden de disputa observado en aquéllas, se aprecia una variante, pues en todas las ocasiones anteriores el Burgos jugó primero fuera y aunque nunca consiguió traerse un resultado favorable de sus salidas, posteriormente, en los encuentros de vuelta, remontó el tanteo adverso encajado en los partidos de ida.

Esta vez el primer encuentro corresponde librarle en «El Plantío». ¿Cuál es la mejor táctica a seguir? La respuesta más simple —y que podría suscribir el mismísimo Pero Grullo— es ésta: la de obtener una clara ventaja. Esto es lo que hicieron el año pasado todos los «segundas» implicados en la lucha promocional. Actuaron en sus propios terrenos y en la primera jornada dejaron prácticamente resuelta la eliminatoria, ya que ningún «tercera» consiguió ascender. El Tenerife vapuleó al Ensidesa por 6-2; el Osasuna aventajó al Cartagena por 2-0; el Córdoba se impuso al Gerona por 3-0 y el Tarragona derrotó al Atlético Madrileño por 4-0. Con esos tanteos de entrada, todo ue el clásico «coser y cantar», en la devolución de visita.

El Eibar es un equipo con el que el Burgos no coincidía desde hace varios años. Esta circunstancia ya la señalábamos en comentario anterior. No tenemos, por tanto, muchas referencias directas del conjunto eibarrés; pero dando testimonio de su fortaleza y regular ejecutoria, ahí está el enconado codo a codo mantenido con el Alavés, que no acabó de resolverse hasta cumplirse la última jornada. En realidad, con ello vino a decantarse una situación que venía, en cierto modo, configurada por la propia marcha de ambos equipos. El Alavés, con 65 goles a favor y 23 en contra, acreditaba una mayor consistencia general que el Eibar situado en segunda posición, con 60 a favor y 25 en contra.

Todos coinciden en presentar al Eibar, como dotado de una gran capacidad de lucha, nutrido fundamentalmente por hombres jóvenes —el medio Aranegui es la excepción— y con mucha «garra», según el estilo peculiar del fútbol guipuzcoano. Su cualidad básica aparece señalada por la homogeneidad que acreditan todas sus líneas y hombres, así como su capacidad para crecerse ante situaciones difíciles, al amparo de su propio ambiente

Esto obliga al Burgos a procurar buscar una ventaja suficiente en «El Plantío». Para ello tendrá que esforzarse en quebrar el sistema de cobertura eibarrés, que en su guardameta Castañón tiene a una de las figuras básicas del cuadro. También destaca el ex-burgalesista Elcoro, que viene actuando como defensa central y con bastante seguridad, por cierto, muy bien apoyado en las alas por dos hombres rápidos y seguros, como son Zabala y Múgica. Aranegui suele jugar de cierre. En el ataque, los hombres más peligrosos y máximos goleadores, aparecen representados por el delantero centro Michelena, el exterior derecha Diego y el interior Amuchástegul.

El Eibar está muy encariñado con el ascenso. Ello le llevará a luchar con todo el ardor que puede prestarle la edad juvenil de su cuadro. Y frente a ese rival que la promoción ha deparado, como emocionante culminación de la campaña 1973-74, el Burgos tendrá que esforzarse en dejar todo virtualmente resuelto en «El Plantío», pues dejar opciones abiertas para ventilar en Ipurúa, sería tremendamente peligroso.

A fin de completar esta breve semblanza del Eibar, diremos que sacó 18 puntos, en sus desplazamientos, a lo largo del campeonato de Liga, cediendo cuatro en casa, donde sufrió una derrota ante el Tudelano —lo que constituyó gran sorpresa— y luego cedió dos empates, frente al Moscardó y Atlético Madrileño.

PRESUPUESTO

Las cifras que se vienen manejando en el fútbol son capaces de marear a cualquiera, a pesar de estar curado de todos los espantos Cada día nos llega un nuevo dato de cómo se está encareciendo el mercado.

«As» publicaba el sábado una entrevista con D. Juan Arregui Garay, presidente del Alavés, el cual decía que el presupuesto de este equipo para la temporada próxima puede rebasar los setenta millones de pesetas...

Si se considera que el Burgos, en su temporada dorada de Primera División —que fue la primera— apenas llegó a los 35 millones, ya me contarán cómo se perfila el panorama.

Dicho presidente reconoce que ese presupuesto será deficietario y da la singular noticia de que para enjugarle, los directivos del Alavés —casi todos industriales y personas relevantes de la pujante capital alavesa— han constituído una sociedad denominada Amaya, cuyos beneficios irán a enjugar las obras que piensan realizar en Mendizorroza, cuyo usufructo les ha sido cedido por el Ayuntamiento durante treinta años.

El Alavés ha liquidado su presupuesto de las dos temporadas últimas con un déficil de quince millones de pesetas; pero éstos han sido puestos por sus directivos, sin pasar a gravitar con números rojos en la tesorería del Club.

¡Así cualquiera!

NOTICIARIO

—Ya les decíamos ayer, que el Salamanca aspira al fichaej del vallisoletano Cardeñosa. Por éste había pedido el Valladolid al Barcelona, doce millones de pesetas. No hubo acuerdo. Al Salamanca «se lo hacen más barato» y se le dejan en nueve; pero el Salamanca, oferta siete como máximo. Así están las cosas. ¿Partirán la diferencia?

—Vicente Miera, que al frente del Langreo, ha cuajado una buena temporada, ha suscrito compromiso como entrenador con el Oviedo.

—Pasieguito ha renovado con el Sporting de Gijón.

—Lista de jugadores que quedarán en libertad en el Atlético de Madrid: Rodri, Quique, Cabrero, Raya, Laguna, Ufarte, Pataco y Alberto. Como puede apreciarse, figuran dos de los componentes de aquel famoso «lote» que el Burgos estuvo a punto de fichar a comienzos de la temporada última. Se trata del defensa Raya, que ha jugado en el filial Atlético Madrileño y de Cabrero, que prácticamente se marcha inédito de este Club. a pesar de haber llevado cuatro temporadas en el mismo.

—El Rácing de Santander va a traspasar a Alcorta II. Se dice que irá a alguno de estos clubs; Salamanca, Hércules o Murcia.

Murcia. Sin embargo, ha rechazado la oferta hecha por el Athlétic de Bilbao sobre Aitor Aguirre y la del Madrid por Geñupi.

Ciclismo

Juárez y Del Burgo, seleccionados por la Federación Española

Es muy posible que acudan a los campeonatos de Europa

Ayer, a primeras horas de la tarde supimos la noticia. Dos ciclistas juveniles burgaleses han sido llamados por la Federación Española de Ciclismo para que tomen parte en una prueba de ciclismo que se celebrará mañana en Teruel y que servirá como preparación de los seleccionados con vistas a los campeonatos de Europa. Estos son sus nombres: Isidro Juárez Moral y Pedro del Burgo Cancho, que a lo largo de la presente temporada han cosechado numerosos triunfos y han sabido dejar muy alto el pabellón del ciclismo burgalés.

Según nuestros informes, es muy posible que estos dos ciclistas acudan a los campeonatos de Europa que se celebrarán próximamente. Nuestra más cordial enhorabuena y esperemos que obtengan un sonado triunfo en Teruel.

BALONMANO

MEDINA DE BURGOS Y MICHELIN DE ARANDA, CAMPEONES DE LOS TROFEOS "PRESIDENTE"

El Ademar, quinto en la fase de ascenso a Segunda División

Ha finalizado el torneo de balonmano correspondiente a los trofeos «presidente». En categoría senior se ha proclamado campeón el Michelín de Aranda de Duero que con facilidad supo vencer en la final demostrando que por algo ha quedado subcampeón en el cameponato provincial. En la final de categoría femenina, se anotó el triunfo, como era de esperar, el equipo del Medina de Burgos que realizó un bonito partido. Ambos equipos se han proclamado vencedores en sus respectivas categorías y cabe destacar el espíritu deportivo de los equipos participantes a pesar de no obtener el triunfo final.

LA CLASIFICACION DEL ADEMAR

La fase de ascenso a Segunda División ha concluído, con el triunfo del C.D. Zarauz que ha falta de un encuentro contra el Santander O.J.E. ya se ha proclamado campeón. En la fase de ascenso participaron ocho equipos campeones provinciales de sus respectivas Federaciones y el ADEMAR se ha clasificado en quinto lugar con nueve puntos. Realizó un buen papel, el equipo burgalés, pero sin faltar a laverdad, diremos que pudo haber hecho un torneo mucho más brillante.

ENTREGA DE LOS TROFEOS Y DISTINCIONES

El próximo martes, a las siete y media de la tarde, en la sala de Juntas de la Casa del Deporte y con asistencia en pleno de la Federación Burgalesa, tendrá lugar el acto de entrega de trofeos y distinciones a los equipos campeones de los diversos torneos que a lo largo de la temporada 1973-74 se han venido celebrando

LA SELECCION BURGALESA A LA CAPITAL DE LA RIOJA

Mañana, juega en la capital de la Rioja, la selección provincial burgalesa. Como adversario tendrá al Estrella Norte de Logroño. El partido es de carácter amistoso pero un triunfo no estaría nada de más.

Estos han sido los jugadores seleccionados: Remirez, Obregón, Querejeta, Hernández, Román, Ausín, Iglesias y Muriel del ADEMAR; Damián, Vilda, Fonturbe, Infante y Saúl del Arlanza; De Villa y Recio del Michelín y Lucas de la Sagrada Familia. Que haya suerte.

MATRIMONIO

CON POCA FAMIILA
SE NECESITA PARA CONSERJERIA
sabiendo él conducir. Con vivienda. Llamar al teléfono 17 de IBEAS DE JUARROS.
(R. O. C. 10.025)

BOXEO

Hoy, en San Sebastián Guipúzcoa-Burgos

Molledo continúa entrenándose en Miranda de Ebro

La Federación Guipuzcoana de Boxeo, tiene programada una interesante confrontación pugilística en la que las provincias de Burgos y Guipúzcoa protagonizarán la velada a partir de las ocho de la tarde.

Estos son los combates, cuyo orden y peso son los siguientes: Fuera de competición, dentro de la categoría de los pesos plumas: Alí contra López y Panadero contra Vega. Dentro de la confrontación Burgos - Guipúzcoa, contenderán: Pesos moscas: Carrasco - Núñez II; pesos gallos: Oyarzun - Núñez I y en los pesos medios: Kador contra el burgalés Alvaro. Los combates se disputarán a la distancia de tres asaltos de tres minutos de duracién. El equipo vencedor recibirá un valioso trofeo donado por unan casa comercial.

MOLLEDO, EN MIRANDA DE EBRO

El púgil burgalés Pedro Molledo, continúa entrenándose, con normalidad en Miranda de Ebro. Pedro, sabe que tiene la mayor oportunidad de toda su vida deportiva y está dispuesto a no desaprovecharla. Faltan pocos días y Molledo está entrenando a fondo. Su juventud, técnica y experiencia serán sus mejores armas ante un adversario difícil. El combate comenzará a las once de la noche en el frontón de la Ciudad Militar. En el púgil burgalés hay mucha ilusión y estamos seguros que su trabajo será eficaz y positivo ante un contrincante que no será presa fácil y que vendrá a Burgos como campeón de los pesos «moscas» y dispuesto a conservar su título.

SE PRECISA APRENDIZ

16-17 AÑOS
Para
Tintorería BURSAN
Teléfono 227013
(R. O. C. 9.868)

FUTBOL REGIONAL

Partidos para mañana

Pallafría número 1. — C.D. Azor - Sdad. Deportiva el Nido, a las 12 y Música y Deportes-Muebles Evelio, a las 9,30.

Pallafría número 2. — C. D. San Esteban - Colegio Mayor, a las 12 y Real Unión - C.F. San José, a las 9,30.

Pallafría número 3. — At. Burgalés - Juventud Burgalés, a las 9,30 y Deporvio Evelio-C.D. Montecruz, a las 12.

Pallafría número 4. — At. JOCC Real San Felices, a las 9,30 y Arlanza F.J. - Música y Deportes, a las 12.

Pallafría número 5. — Fray Escoba Boy'S - Burgos Promesa, a las 9,30 y Vadillos C.F. - C. D. San Esteban, a las 12.

Pallafría número 6. — C.D. Gasset Sagrada Familia, a las 12 y Aguilas Atlético - Pinturas Sangar, a las 9,30.

Pallafría número 7. — Correa Capiscol - C.D. Azor, a las 11.

En la Deportiva Militar. — S.D. Militar - Rayo Burgalés, a las 12.

En Lerma. — Racing Lermeño - C.D. Pradoluengo, a las 12.

En Firestone. — Firestone C.F. - Castrojeriz C.F. a las 12.

En Melgar de Fernamental. — S.D. Melgar - Fuentecillas C.F., a las 18.

IMPORTANTE EMPRESA

NECESITA CUBRIR DE FORMA INMEDIATA
VARIOS PUESTOS DE

ADMINISTRATIVOS: 2

O

ADMINISTRATIVAS: 2

SE OFRECE:

—Integración en Empresa sólida y en expansión.

—Sueldo a convenir, según aptitudes y experiencias

—Posibilidades de promoción.

—Puesto de trabajo en Burgos.

SE EXIGE:

—Servicio militar o social cumplido.

—No es necesaria experiencia, aunque sería preferible conocimientos contables o experiencia administrativa.

—Personas jóvenes y dinámicas.

Las personas interesadas, dirigirse al Apartado de Correos n.º 415, indicando su "curriculum vitae".

(R. O. C. 10.026)

Pasando el rato

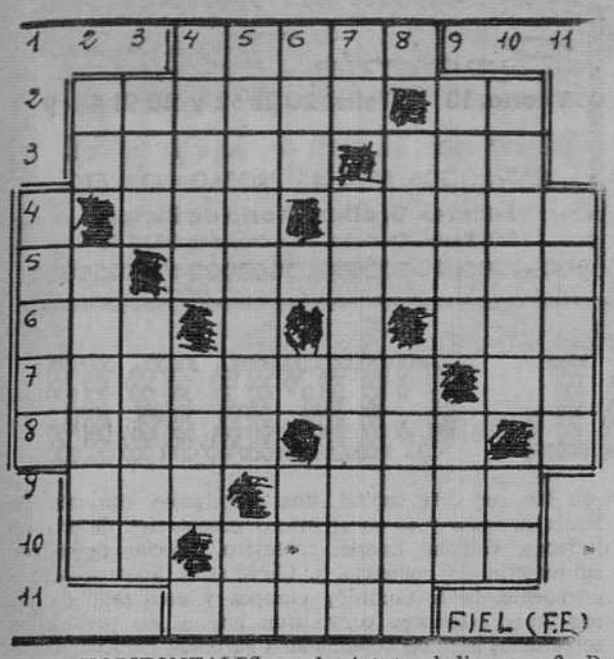

HORIZONTALES — 1. Astuto, ladino. — 2. Derribar. Artículo. — 3. Campana de cristal con que se preserva algo del polvo. Tejido de malla poligonal. — 4. Arte de pesca. Peñascos. — 5. Número romano. Marcado con cifras. — 6. Canal que toma agua de un río. Religiosa. — 7. Especie de presilla, botón (pl.). Nota musical. — 8. Entes Tiempo que tarda la Tierra en dar una vuelta sobre su eje. — 9. Sacerdote aragonés. Pruebas o gustas un manjar. — 10. Campeón. Hollada con el pie. — 11. Cortes las ramas superfluas de un árbol.

VERTICALES. — 1. Lanzas largas antiguas. — 2. Dios crocéfalo nubio y abisinio. Especie de coche de dos ruedas. — 3 Tienda de bebidas. Maíz (pl.). — 4. Se repongan de una enfermedad. Período de tiempo. 5. Ligaduras. Río de Italia. — 6. Apellido español. Caudillo cristiano de la Reconquista. — 7. Terminación verbal. Imitase o contrahiciese. — 8. Dios del Trueno escandinavo. Situados. — 9. Nombre de varón. Especie de canoa mejicana. — 10. Figuradamente, ligeros. Siglas comerciales. — 11 Provincia española.

Solución al crucigrama:

HORIZONTALES. — 1. Rutas. — 2. Arabia. Ca. — 3. Sanea. Red. — 4. Sar. Canon. — 5. IV. Someterá. — 6. Len. Sal. — 7. Anómalos. Do. — 8 Sedas. Boa. — 9. Nos. Tilas. — 10. Os. Marata. — 11. Falaz.

VERTICALES. — 1. Pilas. — 2. As. Veneno. — 3. Ras. Nodos. — 4. Ranas. Mas. — 5. Uberosas. Ma. — 6. Tía. Tal. — 7. Aa. Cenobita. — 8. Rat. Solaz. — 9. Cenes. Aar. — 10. Adorad. Sa. — 11. Nalón.

DIBUJOS CON SIETE ERRORES

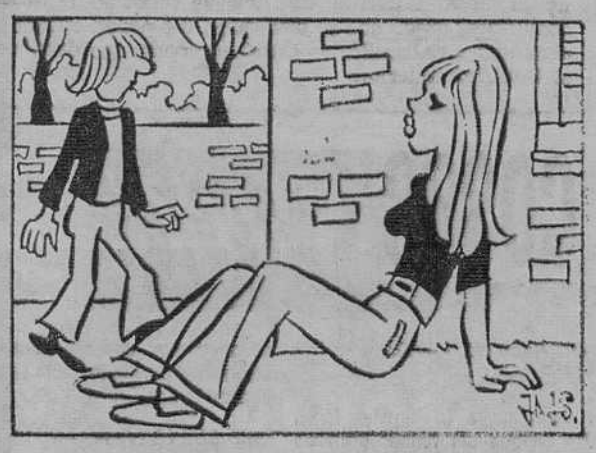

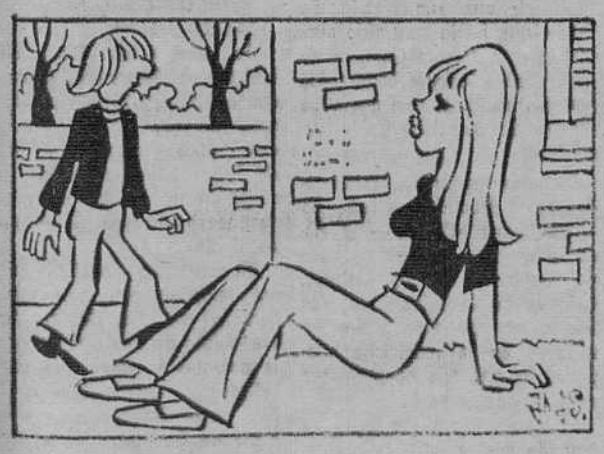

Solución al anterior:

1. — Ladrillo. 2. — Ladrillo. 3. — Botón. 4. — Humo. 5. — Ceniza. 6. — Pelo. 7. — Corbata

Y VA DE CUENTO...

La estrella de la pantalla se encuentra con un productor y le dice:

—Espero que financie mi próxima película.

—Dependerá, querida, del tema.

—He pensado en Marta la Piadosa, de Calderón.

—Querrás decir de Tirso de Molina —le replica un amigo intelectual.

—Para el caso es lo mismo —dice el productor—, convendría que lo avisaran para ponernos de acuerdo.

—¿Crées —pregunta inquieta la artista al amigo— que estará ahora en Madrid?

— oOo —

El caballero ha estado muy enfermo. Su esposa lo comenta:

—Tan grave ha sido su enfermedad que, en un momento, a su cabecera se reunieron cinco doctores.

—No hay duda —replica un amigo— que si los ha podido resistir, su marido tiene una naturaleza de hierro.

— oOo —

—Con tal de no volver a la carnicería —dice una dama— me voy a volver vegetariana.

—Pues no lo comprendo, señora. Las vacas, los corderos son vegetarianos y, sin embargo, aquí los tiene usted.

— oOo —

Dos amigos hablan en un café:

—¿Ves —dice uno de ellos— a ese individuo de la esquina? Ha destrozado la felicidad de mi hogar.

—¿Es posible?

—Y tan posible. Se ha casado con mi cocinera y ahora es mi mujer la que guisa.

— oOo —

—Arturo —pregunta la señora Smithson a su marido—, si decidimos divorciarnos, ¿te parecería mal que volviera a casarme?

—De ningún modo. ¿Por qué iba a compadecer a una persona que ni siquiera conozco?

— oOo —

Una buena señora visita al fakir y le dice:

—Desearía que me diera unas cuantas lecciones de magnetismo.

—¿Para qué lo desea?

—Para facilitar mis posibilidades de compradora.

— oOo —

—¿De modo que iba usted a suicidarse y llevaba cien mil pesetas en el bolsillo del gabán? ¿Para qué las quería?

—¡Qué sé yo, señor juez! ¡Para una enfermedad, para la vejez!

— oOo —

No puede haber más suplicio para un artista que el de producir para un público de ignorantes y padecer el juicio estúpido de un imbécil. Moliére.

— oOo —

Hay algo que está por encima de la ciencia y del arte: el artista mismo, que debe representar en sí la Humanidad en su fuerza, voluntad y aspiraciones colectivas. Hebbel.

— oOo —

La transmisión del pensamiento por el arte, como la transmisión de la vida es obra de pasión y amor. Rubén Darío

— oOo —

En el desempeño de las bellas artes, la medianía es insoportable. La Bruyére

LIBERACION FEMENINA

Una combatiente ha aportado a las responsables del Movimiento de Liberación de la Mujer en Francia un pensamiento que ha originado esta apreciación de un personaje masculino:

«Voluntariamente concedería que las mujeres son superiores a nosotros, si esto pudiera disuadirles de pretender igualarnos».

La CHISPA de Olmo

La enigmática muerte de Chandra Bose está siendo investigada nuevamente

No están claras las circunstancias en que desapareció el dirigente indio que se alió con los japoneses

Nueva Delhi (Crónica REUTER-FIEL, Servicios Especiales EFE, por Gerald Ratzin, en exclusiva para DIARIO DE BURGOS). — Dos días después de terminar la segunda guerra mundia, un avión japonés salio de Saigón llevando al dirigente revolucionarios Indio Subhas Chandra Bose, en vuelo hacia Manchuria o Tokio. Pero el avión se estrelló en Taihoku, en Taiwan, al día siguiente. 18 de Agosto de 1945.

Casi trenta años después de aquel suceso, hay muchos indios que se niegan a creer que Netaji (el jefe), que se unió a los japoneses para luchar contra los aliados, muriese en el accidente. Una comisión de encuesta estudia el misterio desde hace tres años y está redactando ahora un informe presentado al Parlamento.

DESAPARICION DELIBERADA

Una antigua comisión que investigó el caso en 1956, llegó a la conclusión de que Chandra Bose, quien formó el Ejército Nacional Indio, murió efectivamente por causa de las graves quemaduras sufridas al estrellarse el bombardero pesado bimotor de la Tercera Fuerza Aérea aponesa.

La nueva indagación se ha hecho por iniciativa de Sumar Guha, miembro socialista del Parlamento. «No tengo ni la sombra de una duda de que Netaji no murió en el accidente —ha declarado en una entrevista—. Toda la historia es un mito».

El diputado Guha sostiene que el certificado de defunción supuestamente de Netaji era en realidad el de un soldado japonés. Ha declarado a la presente comisión de encuesta que tiene reazones de creeer que las cenizas depositadas en el templo Renkoki, de Tokio no son las de Chandra Bose, ni siquiera las de un ser humano.

En opinión de Guha, Chandra Bose quería desaparecer para engañar a las potencias aliadas y continuar su lucha para liberar a la India del dominio británico. Según esta teoría, proyectaba llegar a Manchuria en Agosto de 1945 con la esperanza de establecer contacto con la Unión Soviética esperando recibir ayuda del Kremlin.

El diputado indio reconoce la posibilidad de que el Netaji muriera posteriormente de muerte natural. Otros sostienen que está todavía vivo, añadiendo que está en un retiro religioso de Bengala del Norte o escondido en China y dispuesto a volver para salvar al pueblo indio. Un hermano del Netaji, Suresh Bose, dijo en 1959 que Chandra estaba vivo en Rusia.

COMISION UNIPERSONAL

Las dudas sobre lo que sucedió en realidad brotaron ante todo porque la muerte de Chandra Bose no fue anunciada por el Gobierno japonés hasta cinco días después del accidente de aviación. Tampco hubo exequias rituales como hubiera sido normal para un jefe de Gobierno de la India Libre que había sido reconocido por apón, Alemania y otras potencias del Eje. Pero la confusión existente en apón después de los ataques atómicos contra Hiroshima y Nagasaki puede explicar el fallo.

Guha, quien trabajo con Chandra Bose antes de la guerra, afirma también que el mariscal Wavell, entonces Virrey de la India, y el mariscal Mountbatten, comandante británico en el Sureste Asiático, se mostraron escépticos ante la noticia de la muerte del Netaji. Negándose a aceptar los resultados de la primera encuesta, el diputado socialista logró que el Parlamento indio aprobase una resolución por la que se formaba una segunda comisión.

Esta está compuesta únicamente por G.D. Khosla, presidente retirado del Tribunal Supremo del Punjab. El magistrado estuvo en Japón, Birmania, Malaysia, Taiwan, Singapur, y Thailandia tomando declaraciones de testigos, entre ellos los supervivientes del avión, antiguos miembros del Ejército Nacional Indio, y en total entrevistó a 225 personas. La indagación ha costado hasta ahora al Gobierno Indio 870.000 rupias (unos siete millones y medio de pesetas).

GOBIERNO PROVISIONAL

El hombre que suscita este interés estuvo en el frente avanzado de la lucha India por la Independencia y fue encarcelado doce veces entre 1921 y 1.940 Fue presidente del Partido del Congreso en 1938 y al año siguiente instó al partido a aprovecharse de las dificultades con que se enfrentaba Gran Bretaña debido a la inminente guerra con Alemania para organizar una rebelión armada. Gandhi y otros no estuvierno de acuerdo y entonces Chandra Bose rompió con el Congreso para formar un grupo izquierdista que todavía existe en su tierra natal, Bengala Occidental.

En Enero de 1941, Chandra Bose, después de un arriesgado viaje, logró llegar a Alemania desde donde empezó a difundir emisiones radiadas al pueblo Indio. Cuando Singapur fue conquistada por los japoneses, 20.000 soldados indios que servían en el ejército británico se unieron a Chandra Bose y formaron la base del Ejército Nacional Indio. En Octubre de 1943, el Netaji llegó a Singapur, estableció un gobierno provisional y declaró la guerra a Gran Bretaña y los estados Unidos.

Japón entregó las islas Andaman y Nikobar al nuevo Gobierno en Noviembre y en Marzo de 1944 el ENI cruzó la frontera de Birmania Internándose en la India. Pero el ataque fracasó y en los meses siguientes el ejército de Chandra Bose resultó derrotado.

En la actualidad, el día del nacimiento de Chandra Bose, el 23 de Enero, es fiesta en Bengala Occidental. Un establecimiento naval y el antiguo muello del Rey Jorge en Calcuta han sido denominados con su nombre. Chandra Bose tiene un museo en Calcuta, en el que se exhibe su espalda. El Gobierno, que durante mucho tiempo tuvo olvidado a Chandra Bose, organizó el año pasado una exposición como homenaje a su memoria.

LOS TOMILLARES

NECESITA GUARDA y CHICOS de 14 a 16 años. Llamar teléfono 17 de Ibeas de Juarros

(R. O. C. 9.723)

DON CELES Por OLMO

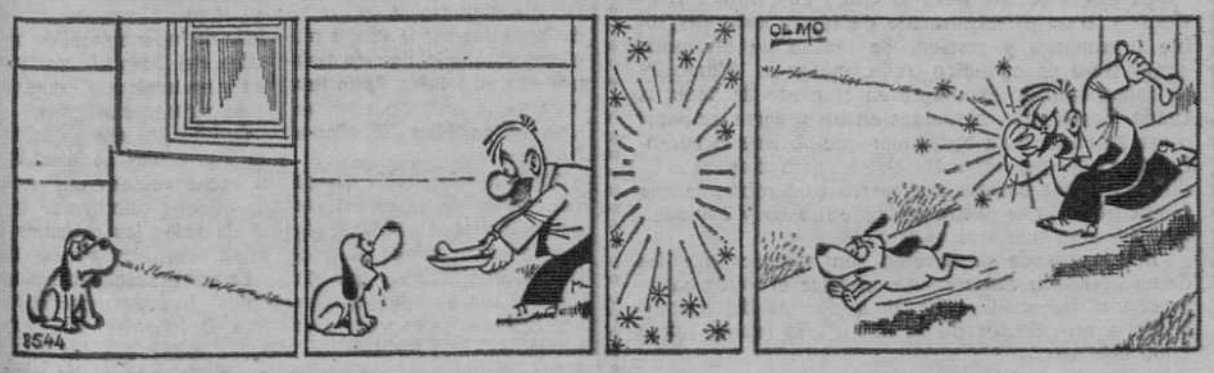

Recuerda: un poco de tu sangre puede salvar una vida Quizás la del prójimo te salve a ti Sálvasela tú ahora Hazte donante

Diario de Burgos
FUNDADO EN 1891

Papelería TAGRA
Vitoria, 13 - Telfs. 20 28 52 y 20 91 48-9
IMPRENTA - OFFSET
CATALOGOS, REVISTAS, PROPAGANDA, ETC.
Talleres Gráficos Diario de Burgos
San Pedro Cardeña, 34 - Teléfono 20 73 58

CRONICA DE MADRID

Por Francisco UMBRAL

LA FERIA DEL LIBRO

MADRID. — De nuestra Redacción). — De entre todo el torbellino de la Feria del Libro, quisiera salvar una obra de José Fernando Dicenta sobre Luis Bonafoux, «La víbora de Asnieres», que ha publicado la colección Ateneo. Dicenta es hombre de Teatro, de Radio, que tiempo atrás me había hablado de su proyecto de biografía de Bonafoux. Bonafoux fue un periodista polémico del fin de siglo, contemporáneo de Clarín, con quien disputó pública y vivamente. Uno de esos francotiradores violentos y sinceros, valientes y alegres, que surgen a veces en el periodismo español, en la tradición de Larra. ¿Que hubiera sido de Bonafoux con la censura?

Por lo menos, la Feria del Libro está resultando en alguna medida la Feria de los discretos. Y los discretos son los escritores españoles que soportan ciertas insolencias. Ya en una entrevista de «Triunfo», Cortázar había dicho, sobre la Literatura española actual, que conocía algo de Ana María Moix. Seguramente porque la Moix fue a entrevistarle. A mí me parece Ana una de las escritoras más interesantes del momento en castellano y en catalán, pero creo que la Literatura española del siglo XX no empieza y acaba en ella. Gonzalo Torrente Ballester cuenta que ha almorzado en Madrid con Cortázar y un grupo de escritores. Le pide un autógrafo a Cortázar, y éste ignora completamente quién es Torrente. Torrente lo cuenta con astuta humildad galáica. A mí personalmente me interesa mucho más la prosa de Cortázar que la de Torrente Ballester, pero creo que el argentino no tiene ningún derecho a ignorar «La Saga-Fuga de J.B.», una novela tan importante como «Rayuela» o quizá más. Me regocija Cortázar cuando se burla de Galdós, precisamente en «Rayuela». Pero me irrita Torrente cuando va con, «Octaedro» debajo del brazo, como un colegial, a que Cortázar, que no lo conoce ni le ha leído, se lo dedique. Ya digo que nos estamos pasando de discretos.

Y no es cosa de razas, claro. Porque llega Sénder a Barcelona y preguntado sobre la Literatura española actual, hace una vaga referencia de Carmen Laforet. Carmen Laforet es ya todo un símbolo de nuestra Literatura de postguerra, pero luego han pasado más cosas. En la misma colección donde publica Sénder sus libros está la obra de Delibes, de Cela, de Sánchez-Ferlosio, de Ana María Matute, de Fernández Santos, de Cunqueiro.

¿Núnca se ha tomado don Ramón la molestia de ojear el catálogo de Destino para poder hablar de alguien más que de Carmen Laforet, tan admirable por otra parte? ¿En nombre de qué se permiten ignorar la Literatura española propios y extraños? Seamos serios.

Todos nuestroa grandes escritores de los años cuarenta y cincuenta han hecho su obra a pesar de... Han escrito en las condiciones más adversas, quizá, de la Literatura occidental, y ahí están sus libros, dignos y bellos. Hace años vino Quasímodo y le llevó sus obras completas. Quasímodo se las tos poetas le agasajaron. Vicente Aleixandre, que no se levanta nunca de su cama de enfermo, se levantó para cenar con Qusímodo y le llevó sus obras completas. Quasímodo se las pasó a la secretaría sin mirarlas. Mario Vargas Llosa, en su estudio sobre García Márquez, le busca a éste influencias en todas las literaturas posibles, excepto en la española. No encuentra o no busca un solo autor español que haya rozado a García Márquez, cuando éste mismo, mucho más abierto confiesa su admiración por Gómez de la Serna, Valle-Inclán y algunos otros.

Pablo Neruda, cuyas estremecidas memorias terminó el otro día en un avión, fue un militante de todo mucho más apasionado que cualquiera de los nombres que llevo citados, y ha escrito contra España y la conquista cosas mucho más duras que nadie.

Pues bien, Neruda amaba la Literatura española y la conocía, desde Garcilaso a Manuel Alcántara. Y en sus memorias puede comprobarse. El domingo voy a almorzar con Sénder y pienso decirle algo de esto, si hay ocasión. Los españoles sufrimos un cierto complejo sadicoanal, en la Literatura como en todo, que nos lleva del orgullo fátuo a la humildad palurda.

Pero todo esto es comadreo literario. Lo único que me preocupa del caso es que a los españoles en bloque nos siguen identificando con un período concreto de nuestra Historia, con un evento político. Y quisiera pedir un poco de respeto para quienes han creado y sufrido en las condiciones más adversas, como he dicho, de toda la Literatura occidental. Si ni los nuestros nos reconocen ese dolor y ese mérito, diré con el romántico y rectificándole: qué solos nos quedamos los muertos.

NUESTROS TELEFONOS:
Redacción 20 12 80
Administración 20 71 48

NOTICIAS AL CIERRE

● **DISPOSICIONES OFICIALES**

Madrid (Logos). — El «Boletín Oficial del Estado» publicará mañana, sábado, entre otras, las siguientes disposiciones. — **Gobernación:** Orden por la que se regulan las condiciones sanitarias del sacrificio de conejos domésticos y de granja y el comercio de sus carnes. **Trabajo.** — Resolución por la que se dicta decisión arbitral obligatoria para las empresas del sector de las Artes Gráficas y sus trabajadores.

● **DIALOGO INTERALEMAN**

Berlín (Efe). — Delegaciones de las dos Alemanias reanudaron hoy en la capital germano oriental las conversaciones que conducirán a la firma de un tratado de cooperación científico-técnica. Se trata de la cuarta vez que se reúnen y de la primera tras el enfriamiento de las relaciones interalemanas que siguió a la detención del espía germano oriental Guillaume Hans-Hilger Haunschild, jefe de la Delegación de Bonn, declaró hoy que el tema de la inclusión de Berlín occidental en el tratado será abordado en la fase final de las negociaciones.

● **PROFESOR RUSO QUE HUYE DE LOS SOVIETS**

Tokio (Efe-Reuter). — El profesor soviético Boris Petrovich Redjkin, de 36 años, que desapareció cuando enseñaba ruso en la Universidad de Osaka, pretende lograr asilo político en Estados Unidos, informa la Embajada norteamericana en Tokio. El profesor Redjkin se encuentra bajo protección de la Policía japonesa. Había desaparecido el miércoles último, y el consulado soviético en Osaka solicitó a la Policía que fuera buscado.

● **DECLARACION CONJUNTA «CEE-USA»**

Bruselas (Efe). — Estados Unidos y la C. E. E. hicieron hoy, en esta capital, una declaración conjunta de buena amistad y fe en el futuro prometedor de sus relaciones. William Eberle, consejero especial de Nixon en materia de comercio, y Christopher Soames, vice-presidente de la Comisión europea y encargado de las relaciones exteriores convocaron hoy a los periodistas acreditados ante las comunidades europeas para dar cuenta de los buenos resultados de las reuniones celebradas ayer y hoy por delegaciones de ambas partes, dentro del régimen regular de contactos semestrales Ambos dirigentes mostraron su satisfacción por la mejoría del clima entre Estados Unidos y la comunidad desde que los «nueve» llegaron recientemente a un acuerdo sobre las compensaciones comerciales acordadas a los norteamericanos como consecuencia de la ampliación de la C. E. E. de seis a nueve miembros.

● **PAKISTAN TEME A LA BOMBA NUCLEAR INDIA**

Islamabad (Efe-Reuter). — El primer ministro pakistaní, Zulfikar Alí Bhutto, afirmó hoy que la India, en circunstancias determinadas, utilizaría sus armas nucleares contra Pakistán. Bhutto subrayó ante la Aamblea nacional que la India era capaz de convertirse en el primer país que utilice sus armas nucleares El primer ministro pakistaní continuó diciendo que el Gobierno de Nueva Delhi había desarrollado su potencial nuclear con el fin de intimidar a Pakistán y dominar todo el subcontinente y agregó que el programa nuclear pakistaní solamente se desarrollaría con fines pacíficos y no con el de hacer explotar una bomba. Bhutto dejó bien sentado que la explosión india había hecho retroceder considerablemente el proceso de normalización de las relaciones entre los dos países e hizo hincapié en que su país nunca crería que la India estaba llevando a cabo un programa nuclear con fines exclusivamente pacíficos.

● **CONJURA COMUNISTA EN THAILANDIA**

Bangkok (Efe-Reuter). — Se ha descubierto una conjura comunista para hacerse con el poder y eliminar la Religión y la Monarquía en Thailandia, ha revelado hoy en Bangkok el primer ministro, Sanya Dharmasakti. En una conferencia de Prensa sobre el programa político de su nuevo Gobierno, dijo que se conocían los planes comunistas desde que se hizo cargo del poder, cuando las algaradas estudiantiles de Octubre pasado que derribaron al Gobierno anterior.

REGALOS de BODA
Presentamos la más extensa variedad en artículos para regalo a
PRECIOS MUY INTERESANTES
IBAÑEZ
Plaza Santo Domingo de Guzmán, 16

Primer «periódico» sin papel en Francia

Está hecho en microfichas

Madrid (Logos). — Se acaba de publicar en Francia el primer número de una revista mensual en microficha, con carácter periódico, especialmente estudiada y realizada, en su forma y contenido, para este nuevo soporte, según "Journal des TPG".

La nueva revista lleva el título de "I. G. Microfiche" y trata principalmente de temas generales sobre informática y gestión. Se realiza de un modo semejante a un periódico tradicional y las diferencias se hallan fundamentalmente en el modo de hacer la tirada. Las páginas obtenidas en un soporte de papel o cartón pasan a un ordenador que obtiene la microficha-matriz que servirá después para duplicar. La difusión puede hacerse por correo bajo sobre, ya que la microficha, que puede incluír entre 60 y 200 páginas, no pesa más que cuatro gramos.

Los costos de producción son menores que los de un periódico convencional, aunque el lector ha de hacer una inserción previa en la compra del aparato lector o reproductor de la microficha (entre 400 y 1.500 francos)

"I. G. Michofiche" difunde ya 15.000 ejemplares y cuenta con 350 suscriptores.

cosas veredes

«MATRIMONIO» NADA NORMAL

Barranquilla (Colombia) (Efe). Un cheque sin fondos permitió descubrir que «un matrimonio feliz», que había contraído nupcias por la Iglesia Católica en esta ciudad, estaba constituído por dos mujeres, que ahora se encuentran detenidas en la cárcel local.

Las dos mujeres, identificadas como Brunilda Herrera —se hacía llamar «Freddy»— y Rosario Mercado, fueron casadas por el padre Stanley Matutis, párroco de la iglesia de San Roque, sin que éste ni los familiares de la muchacha sospecharan que los contrayentes eran del mismo sexo.

El matrimonio fue a pasar su luna de miel a un hotel y después de veinte días pagaron la cuenta con un cheque sin fondos. Tras la denuncia por la propietaria del establecimiento y posterior captura de la pareja, se efectuó el descubrimiento, según la Policía.

No obstante han declarado que «la una es para la otra».

CONCEJAL MULTADO

Vigo (Cifra). — Más de medio centenar de multas por infracciones de tráfico le han sido impuestas por la Policía municipal al concejal de este Ayuntamiento, don Pablo Padín Sánchez, según noticia que hoy publica el periódico «El Correo Gallego».

Añade la información que pasan también de veinte las sanciones firmes al señor Padín que se encuentran en poder de la agencia ejecutiva y que otro número, aún superior, está en tramitación o en período de cobranza.

Recientemente el señor Padín fue suspendido como teniente de alcalde y presidente de la Comisión de Transportes, después de que manifestara públicamente su incompatibilidad con el alcalde accidental.

DICE QUE LE OPERO UN MEDICO MUERTO HACE 36 AÑOS

San José (Costa Rica) (Efe). Un obrero ferroviario costarricense, que sufrió una parálisis total en sus piernas durante cinco años «pudo andar luego de haber sido intervenido quirúrgicamente por un médico que fue asesinado hace 36 años en este país».

El vespertino «La Hora» informa ampliamente que Edwin Santiago Cedeño, de 28 años, fue objeto de una operación en la columna vertebral por parte del doctor Ricardo Moreno Cañas, quien fuera muerto a balazos en San José en el mes de Junio de 1938.

Cedeño afirma haber sido operado por el referido cirujano, cuya imagen ha sido venerada durante muchos años por creyentes del espiritismo en este país.

Informa el periódico, que esta situación tiene confundidas a las autoridades médicas del hospital «Rafael Angel Calderon Guardia» en esta capital, ya que no encuentran la explicación de que el paciente haya entrado en franca recuperación, después de haber amanecido en las salas del hospital con vendajes y un torniquete lumbar aplicado por manos expertas.

Cedeño dijo que la misteriosa «operación» se efectuó por la noche «cuando una especie de hipnosis colectiva se apoderó de todos los pacientes que están internados en esa sala».

La administración del hospital ordenó una investigación mientras Cedeño ha sido aislado «para evitar que los rumores se multipliquen y con ellos la curiosidad de pacientes, enfermeras y extraños a la institución».