Diario de Burgos

Año LVIII -- Núm. 17.839 -- Jueves 29 de Julio de 1948 -- Apartado 46 -- Teléfono 2015 -- 50 céntimos

UNA TERRIBLE EXPLOSION HA SACUDIDO LA CIUDAD ALEMANA DE LUDWIGSHAFEN

LA CATASTROFE SE PRODUJO EN UNA FABRICA DE PRODUCTOS QUIMICOS

HAY QUE LAMENTAR MAS DE MIL MUERTOS Y MAS DE DOS MIL HERIDOS

LA TRAGEDIA ADQUIERE PROPORCIONES DANTESCAS

Mannheim (Baden).— Una violenta explosión ha sacudido la ciudad de Ludwigshafen, separada de Mannheim por el Rhin habiéndose producido, se cree, en los establecimientos de la I. G. Farben Industrie. Desde Mannheim, pueden verse grandes incendios y esta ciudad está sembrada de trocitos de cristal traídos de Ludwigshafen por el desplazamiento de aire de la explosión. Las sirenas de alarma han sonado varias veces en la ciudad gemela.—Efe.

MAS DE MIL HERIDOS

Mannheim.— Unos 1.200 heridos de consideración habían ingresado en hospitales a última hora de la tarde como consecuencia de la explosión de las fábricas de la I. G. Farben Industrie, en Ludwigshafen.

Dichas fábricas, de lo más importante de la industria alemana de productos químicos, se extienden en casi cinco kilómetros a lo largo de la orilla izquierda del Rhin.

Durante la última guerra, fueron objeto de repetidos ataques devastadores.—Efe.

UN COMUNICADO DEL EJERCITO NORTEAMERICANO

Francfort.— El Ejército norteamericano, en un cálculo oficioso, dice que "varios miles de personas han resultado muertas y otros varios millares heridas, en una serie de gigantescas explosiones ocurridas en la fábrica química de la I. G. Farben, en la zona francesa".—Efe.

EL OCHENTA POR CIENTO DE LA FABRICA DESTRUIDO

Francfort del Main. — A consecuencia de la explosión de esta tarde en la gigantesca fábrica Farben, el ochenta por ciento de las instalaciones han quedado destruidas. A las seis de la tarde, continuaban las explosiones y se teme que el número de muertos ascienda a más de mil. Todas las comunicaciones han quedado cortadas.—Efe.

SE CALCULA EN 600 EL NUMERO DE MUERTOS

Mannhein.—Se cree que la terrible explosión de Ludwigshafen se produjo al salirse de algún recipiente de ometilo e inflamarse como resultado del gran calor reinante, con producción de mortífero gas fosgeno.

El Ayuntamiento calcula el número de muertos en 600 y el de heridos en 1.400. Se considera que ha pasado el peligro de nuevas explosiones.

El gobernador militar francés en Alemania, general Koening, bajo cuya jurisdicción se halla Ludwigshafen, ha enviado un mensaje de condolencia a los afectados por la explosión.—Efe.

LLAMAMIENTO A TODOS LOS MEDICOS ALEMANES

Mannheim.—Los heridos en la explosión que se ha producido en la central de la Casa Farben son trasladados a los hospitales de Ludwigshafen, Mannheim, Heidelberg, Spira y Jardsrure. Continúan los trabajos de salvamento en la factoría, aunque todavía no se sabe el número de víctimas. A través de la Radio se ha dirigido un llamamiento a los médicos alemanes para que acudan al lugar de la catástrofe y auxilien a los heridos.—Efe.

LA CATASTROFE ADQUIERE CARACTERES DANTESCOS

Francfort.— En el hospital militar norteamericano de Heldebberg, han ingresado algunos soldados franceses que resultaron heridos en Ludwigshafen. Dos hospitales alemanes de Francfort dicen que se abstienen de enviar ambulancias al lugar de la catástrofe porqué carecen de pases de entrada en la zona francesa.

En las fábricas Farben Industries, se elaboraban colorantes, pinturas, lacas, productos plásticos, productos químicos, compuestos nitrogenados, ácido sulfúrico y otros productos.

En la ciudad han sido requisados autobuses, táxis y coches particulares para el traslado de muertos y heridos. Se calcula que entre los escombros habrá unas cien personas.

La explosión se produjo en un bloque de la fábrica que alberga un depósito con 4.000 metros cúbicos de cloruro de etilo. La causa de la explosión se desconoce, porque no ha quedado con vida ninguno de los que trabajaban en dichas naves.

De todos los puntos del Estado del Rhin, han llegado equipos de bomberos y sanitarios, grúas y otros elementos para despejar los escombros.

(Pasa a última página)

Una reproducción de la "Tizona" del Cid como trofeo para el equipo campeón de los juegos nacionales del Frente de Juventudes

Otras reproducciones de la histórica espada, en menor tamaño, se entregarán a los campeones individuales

Se aproxima ya la fecha en que Burgos ha de ser escenario del magno acontecimiento deportivo constituído por los Juegos Nacionales del Frente de Juventudes. Y a medida que los días avanzan, siguen los preparativos para ofrecer el máximo de brillantez a tan extraordinaria competición.

Marchan a ritmo acelerado los trabajos consiguientes a la preparación de las pistas en las cuales los diversos campeonatos han de desarrollarse y la Ciudad Deportiva, para esa fecha, estará completamente terminada en las instalaciones necesarias a tal fin.

Por otra parte, y para que de estos campeonatos quede simbólica constancia, en cuanto se refiere a marco en que se desarrollarán, será adjudicado al equipo campeón una reproducción de la histórica "Tizona" del Cid, la cual será realizada por Maese Calvo, a quien le ha sido encargada por el Frente de Juventudes. Dicha obra tendrá un tamaño de metro y medio y aparte del magnífico trofeo que se entregará al equipo campeón, el propio artista ejecutará otras reproducciones, de 25 centímetros, que servirán de premio a los campeones individuales.

Maese Calvo, según nuestras noticias, lleva muy adelantado su trabajo, que desde luego será magnífico.

ESPAÑA EN LOS JUEGOS OLIMPICOS DE LONDRES

AEROPUERTO DE BARAJAS.—LOS OLIMPICOS ESPAÑOLES, ACOMPAÑADOS DEL DELEGADO NACIONAL DE DEPORTES Y OTRAS PERSONALIDADES, MOMENTOS ANTES DE EMPRENDER EL VUELO PARA LONDRES. SEÑALADO CON UN ASTA EL ATLETA BURGALES Y «RECORDMAN» NACIONAL GREGORIO ROJO. — (FOTO CIFRA)

LA POLICIA BERLINESA ESCINDIDA EN DOS

Ha salido para Moscú el primer secretario de Bevin

Bloqueos soviéticos al tráfico de Viena

Berlín.—El órgano oficial de la administración militar soviética "Taegliche Rundschau" publica en su primera página a tres columnas, una información en la que afirma que los jefes del partido social-demócrata en el Ayuntamiento berlinés "han aceptado órdenes concluyentes de sus amos anglonorteamericanos para la escisión definitiva de Berlín".

Esta campaña ha sido desencadenada con motivo de dos cartas que los gobernadores militares occidentales han enviado a la alcaldesa interina Frau Luisa Schroeder. En una de ellas se aprueba la destitución del jefe comunista de la policía, Paul Markgraf, que se había negado a aceptar órdenes de nadie que no fuere la Comandancia soviética. En la segunda carta es rechazado el intento soviético de sustituir al jefe interino del Departamento de víveres, Paul Fuellsack, por el comunista Paul Letsch.—Efe

¿UNA REUNION SECRETA?

Berlín.—Por todos los medios de propaganda controlados por los rusos se informa que los comandantes occidentales "han mantenido una reunión secreta en la que de acuerdo con los dirigentes alemanes no comunistas, se acordó establecer una jefatura de policía y una magistratura separadas para cada uno de los sectores francés, norteamericano y británico de Berlín". Los periódicos autorizados por los rusos y la Radio han comenzado una escandalosa campaña para culpar a los occidentales, de la división en la capital alemana.

VIAJE A MOSCU

Londres.— El primer secretario particular de Ernest Bevin, Frank Roberts, ha salido hoy en avión de esta capital para representar a Gran Bretaña en Moscú, en la gestión tripartita que cerca del Gobierno soviético va a iniciarse en relación con la crisis berlinesa.

En el mismo avión viaja el embajador de Inglaterra en Moscú.—Efe.

BLOQUEOS SOVIETICOS EN VIENA

Viena.—Las autoridades soviéticas revelan que desde el pasado sábado los rusos tienen bloqueados los viajes por ferrocarril y carretera del personal británico que se encuentra en Viena, excepto en una única ruta que lleva a la zona británica. Los rusos permiten a los norteamericanos el empleo de varias rutas para salir de Viena.—Efe.

LA POLICIA BERLINESA ESCINDIDA EN DOS

Berlín.—La policía ha quedado hoy escindida en dos, al anunciar el nuevo comisario general, Johannes Stumm que la Comisaría central ha sido trasladada del sector soviético al sector norteamericano de esta capital.

Inmediatamente, el jefe destituído, Paul Maragraf, ha publicado una nota en la que dice que la Comisaría central seguirá radicando en el sector soviético.—Efe

S. S. EL PAPA NOMBRA LEGADO PONTIFICIO PARA LA PEREGRINACION A SANTIAGO AL EMINENTISIMO CARDENAL PRIMADO

Peregrinos de varios países, entre ellos España, recibidos por el Santo Padre

Ciudad del Vaticano.—Su Santidad el Papa, Pío XII, se ha dignado nombrar en la persona del cardenal Arzobispo de Toledo y Primado de las Españas, Doctor Pla y Deniel, un Legado pontificio para la peregrinación mundial a Sahtiago de Compostela que organiza la Juventud de Acción Católica Española.

Esta peregrinación se efectuará en los días 28 y 29 del próximo mes de Agosto y en ella participarán varias decenas de millares de jóvenes españoles, al lado de representaciones de otros países, especialmente de Hispanoamérica.

Se considera como la peregrinación más grandiosa de la historia compostelaha.—Efe.

PEREGRINOS RECIBIDOS POR EL SANTO PADRE

Ciudad del Vaticano.—Su Santidad el Papa ha recibido en audiencia general a numerosos peregrinos procedentes de España, Estados Unidos, Francia y América del Sur. A todos, el Santo Padre dirigió un saludo fraternal y su exhortación. Habló en español, inglés y francés.—Efe

CONFERENCIA DEL PRIMADO CON LOS DIRECTIVOS DE ACCION CATOLICA

Santiago de Compostela.—El Cardenal primado de España, doctor don Enrique Pla y Deniel, que ha sido nombrado por el Santo Padre Legado pontificio en la peregrinación mundial a Santiago, organizada por la Juventud de Acción Católica española, antes de regresar a su archidiócesis, celebró una prolongada entrevista con el presidente nacional de aquella Asociación y demás miembros del Consejo Superior, que se encuentran en Santiago. Se hallaba también presente el obispo doctor Souto Vizoso. Ambas jerarquías eclesiásticas se interesaron por conocer todos los detalles de la peregrinación. Salvo algunas modificaciones secundarias, quedó aprobado todo el programa. Después de esta conferencia, el Cardenal primado recibió a los periodistas, a los que habló de la peregrinación mundial de la Juventud de A. C. española.—Cifra.

DEL BURGOS DE ANTAÑO

BREVE NOTICIA HISTORICA DE UN TIPICO RECINTO CIUDADANO

Por Ismael G.ª RAMILA

En los comienzos de nuestro ameno paseo de la Quinta y en el espacio que viene limitado actualmente por las calles del Molinillo y del P. Diego Luis de San Vitores, asienta su fábrica maciza y recoleta una modesta casa, sede en la actualidad de confortable industria, casa que en unión de un trozo de sólida cerca que un día se rasgara con amplios ventanales actualmente cegados, integran todo lo que hasta nosotros ha llegado de una muy amplia «Quinta» que para honesto y grato esparcimiento de los titulares de la Mitra burgense, comenzara a edificar en 1611, el entonces arzobispo D. Alonso Manrique y que a su fallecimiento, ocurrido en el año siguiente de 1612, continuó hasta llevar a perfección su sucesor Don Fernando de Acevedo; pasando luego (hacia 1640) a poder de la muy noble prosapia burgalesa de los Sanzoles y más tarde al de nuestra Corporación Municipal y que finalmente fué adquirida por el ya desaparecido convento de Dominicos de San Pablo, bajo cuyo dominio y explotación directa continuó hasta la fecha triste de la desamortización de bienes de la Iglesia.

Mayor sabor y prestancia local que el edificio, de líneas siempre humildes y de modesta alzada como correspondía a un lugar fundamentalmente destinado a retiro y descanso (1), tuvo el amplio predio a uno de cuyos extremos se asentara, predio de viejas y aún memorables resonancias en la vida local y conocido desde remota fecha (segunda mitad del siglo XIII), con el título de «Huerta del Deán», en recuerdo de su más antiguo y destacado propietario de nombre conocido, el Deán Don Pedro Sarracín, fallecido en el año 1288.

En los albores del siglo XVII, era propiedad el precitado predio del matrimonio integrado por Don Jerónimo de Santa María Brizuela, Escribano Mayor del Concejo burgense y doña María de Zuazo, en calidad de bienes dotales de la esposa. Agobios económicos derivados de enojosos litigios que sería impertinente traer aquí a relato, obligan a los conyuges a desposeerse de la extensa heredad, transmitiéndola en venta, con fecha de 21 de Abril de 1607, por ante la fe del escribano público y del Número Francisco de Nanclares y por precio y cuantía de 2.000 ducados pagados de presentes, a la comunidad de Profesos Carmelitas Descalzos que por aquel entonces y en cumplimiento de lo pactado sucesivamente con dos generosas e insignes burgalesas, doña Catalina de Pesquera y Arriaga y doña Teresa de Melgosa, piedras angulares del Carmen burgalés, creyó adquirir así adecuado solar para esta fundación.

Mas sin embargo, no corrieron las aguas por estos que parecían sus naturales cauces; ya que por lo que nos asevera la fe documental es fácil inferir que la finca a tal fin adquirida, no fué grata a los altos jerarcas del Carmelo para lugar de asiento del nuevo monasterio, por estimarla alejada en demasía del apretado casco de aquel Burgos de otrora, continuándose pues las gestiones para la adquisición de un nuevo y más próximo predio, como se hizo al fin en una heredad de los Aresti, junto al Colegio de la Ciudad (hoy Instituto de Enseñanza Media), para sobre este asiento comenzar a edificar, rápidamente, el convento llegado hasta nosotros.

Abandonada por la comunidad carmelitana la idea de edificar sobre la vieja «Huerta del Deán», la ceden primero en arrendamiento a favor de Mateo Rodríguez y Juan de Arcos por plazo de cuatro años y pago de diez fanegas de pan mediado de renta en cada uno para venderla al fin, en 15 de Agosto de 1611 y precio de 1.800 ducados al Arzobispo Manrique, representado por su contador mayor Juan Alonso de la Torre, quien cumpliendo seguramente órdenes del Prelado, inicia, con rapidez, la edificación de la «Quinta» tan sólo muy fragmentariamente llegada hasta nosotros, del cual proceso es testigo veraz el documento con que cierro estas líneas, que aparte de su curiosidad referida al punto concreto que historiamos, la tiene asimismo muy cumplida como exponente auténtico de precios costumbres y normas laborales de los tiempos que fueron. Dice así el documento:

Sepan quantos esta pública escritura vieren como nos Francisco de Asenjo y Juan de Rioja, vecinos de la Villa de Quintanar de la Sierra como principales deudores, e yo Don Pedro de Neila, señor de dicha villa de Quintanar como su fiador e principal pagador otorgamos y conocemos por esta carta que estamos de acuerdo y concierto con Su Señoría D. Alonso Manrique, Arzobispo de Burgos del Consejo del Rey nuestro Señor y con Joan Alonso de la Torre su contador mayor, en su nombre, de traer y que traigamos a esta ciudad de Burgos, a la casa y huerta y heredad que llaman del Deán, trescientas y cincuenta vigas de veinticinco pies de largo y de tercia y quarta al canto de avajo de esquina viva conforme al marco que llevamos, y otro marco queda en poder del dicho Joan Alonso de la Torre, firmada del presente escribano y se nos a de pagar por cada una de ellas a veinticuatro reales y otras trescientas y cincuenta vigas, las ciento y setenta y cinco dellas de a diez y nueve pies de largo y de quarta y sesma con ventaja conforme al marco que se nos a dado, y las otras ciento y setenta y cinco an de ser los dichos diez y nueve pies de largo y de quarta y sesma sin ventaja, y las que son con ventaja se nos han de pagar a doce reales cada una y las que son sin ventaja de quarta y sesma a ocho reales cada una, las quales han de ser de los términos de la villa de Quintanar de la Sierra, que sean de ley no izquierda y limpias, de pino albar, las cuales tenemos de cortar en la luna menguante de los meses de Enero y Febrero del año que viene de seiscientos y doce, y para que se corten en las dichas lunas y no an otra, por parte del dicho señor Arzobispo se a de ymbiar persona a la dicha villa de Palacios y Quintanar a señalar las vigas que se hubieran de cortar para que se corten en las dichas lunas, y se an de cortar luego que vaya la tal persona sin la detener y si se detuviere por nuestra culpa, le pagaremos quinientos maravedis de salario en cada un día de quantos se detuviere por nuestra culpa en cortar la dicha madera y además dello lo puedan comprar y cortar a nuestra costa y misión, y habiéndolas cortado nos obligamos de las traer y entregar la dicha madera, toda ella que sea del dicho largo y marcos y de ley no izquierda limpias, de buen pino albar y esquina viva bien labradas y acondicionadas puestas en la dicha obra y cercado que llaman del Deán, comenzándolas a traer en principio de Abril del año que viene de seiscientos doce y acavarlas de traer para fin de Junio del dicho año, quince días más o menos y si para el dicho plazo no la hubiéramos acabado de traer la dicha madera toda ella del largo y grueso susodicho y que sea esquina viva las dos esquinas y con todas las otras condiciones susodichas que el dicho señor Arzobispo y el dicho su contador y quien su título y causa hubiere las puedan comprar en las partes y lugares donde los hallaren y por lo que costaren nos puedan executar por sola su declaración en que lo diferimos sin otra probanza testimonio y liquidación y averiguación ninguna sin que sea necesario citarnos ni llamarnos ni requerirnos ni hacernosio saver ni hacer otra diligencia alguna judicial ni extrajudicial, y se nos a de pagar el precio que montare la dicha madera en esta manera: mil y quinientos reales luego de contado, y dos mil y ducientos (sic) reales al principio de la menguante de Enero quando se va ya a señalar la madera que se a de cortar, y el resto que más montare la dicha madera como lo fuerten trayendo para el porte de

(Pasa a última página.)

COMIENZAN LOS PRONOSTICOS ANTE LAS ELECCIONES NORTEAMERICANAS

Nueva York. — Han comenzado las predicciones para las elecciones de Noviembre. Howart Adams Halley dió en carta dirigida al "Daily News", de esta ciudad: "Muchachos: poned en vuestro sombrero las siguientes cifras de lo que ocurrirá el 2 de Noviembre: Dewey, 22 millones; Truman, 16; Wallace, 3 y Thurmond, 2. Thurmond es el candidato que pretenden presentar los demócratas del Sur.—Efe.

¿Será una realidad el túnel bajo el canal de la Mancha?

El proyecto de unión del Continente con las Islas Británicas, vuelve a ser estudiado por los técnicos

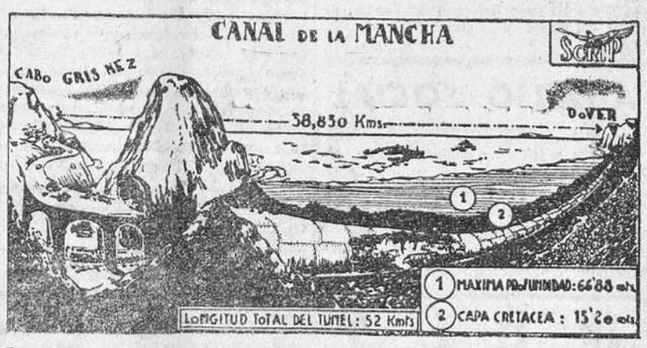

En toda obra humana tiene un papel primordial la decisión de los que, con firme voluntad y seguros de sí mismos y de la honradez de sus propósitos, cargan con la responsabilidad y el riesgo de una empresa que se estima en principio como aventurada o incierta. Cuando se comenzaron las obras del Canal de Suez que había de abrir para el Oriente la gran arteria mediterránea, una irremediable corriente de pusilanimidad calificó el proyecto de aventura del más dudoso resultado. Sin embargo, el istmo quedó abierto, y años más tarde, se inauguraban las obras de la gran canalización que, en Panamá habían de servir para la importantísima comunicación de ambos océanos a pocas millas de los mejores puertos norteamericanos sobre el Atlántico y el Pacífico, obra que al resultar hoy ya insuficiente para los grandes desplazamientos de las respectivas flotas, se ve superada con proyectos de apertura de nuevas vías de comunicación interoceánica.

Los proyectos de unión submarina entre Francia e Inglaterra, tienen una gran analogía con los que trataron un día de conseguir una unión idéntica entre la Península Ibérica y los puertos del Norte de Africa. Sería obvio citar ahora la serie de ventajas que aparejarían la utilización de un paso «seco» entre ambos lados del Estrecho de Gibraltar. Toda la economía africana, tan reactivada en los últimos años, tendría en un nuevo ferrocarril submarino, la decisiva coyuntura para imponer en Europa la calidad y cantidad de unos recursos que hacen ya indispensable la inagotable cantera africana.

Los 39 kilómetros escasos que separan del continente la costa inglesa, desde Calais hasta Dover, han sido siempre la inexpugnable barrera líquida que ha dado a Inglaterra, no sólo su famoso y tradicional «espléndido aislamiento», sino el más eficaz foso que no han podido salvar los ejércitos invasores que en sucesivas épocas de la historia, han intentado la conquista de las Islas. Y desde Napoleón, a quien M. Mathieu propusiera un día la construcción de un túnel que comunicara a los dos países por medio de vehículos de tracción animal, hasta las tentativas infructuosas de invasión alemana en la reciente guerra, la idea de salvar el Canal por un medio seco, aparte del aéreo, ha sido acariciada por numerosos proyectistas de ambas orillas.

Por parte inglesa, la serie de obstáculos a esta clase de proyectos, ha sido originada por motivos tácticos de defensa. La idea de un tránsito submarino no agrada demasiado a los peritos militares que tendrían que cargar los créditos defensivos de las islas en el caso de utilizarse el túnel como punto neurálgico de ataque desde el continente. Sin embargo, el panorama actual de guerra atómica y de preponderancia de fuerzas aéreas, ha acumulado tantas razones en favor del túnel que ya se admite la posibilidad de una inmediata construcción. Después de los planes semifantásticos de invasión napoleónica, la idea de un túnel bajo la Mancha agrupó a los miembros de una compañía inglesa en 1872 para su construcción, iniciándose los trabajos en Sangatte, cerca de Calais y en un acantilado rocoso de Shakespeare, junto a Dover. Las obras se suspendieron cuando lo construído se prolongaba más de una milla de longitud por ambas orillas, después de seis años de repetidos esfuerzos.

Los planos actuales son propiedad de ingenieros franceses y han sido sometidos oportunamente a los representantes de la Comisión británica pro Túnel para su estudio y aprobación. El proyecto parece utilizar un tubo de acero, con tramos de 300 a 500 metros, resistente a la acción de las sales marinas, con un trayecto curvo en su acceso a la costa inglesa. La flotación del tubo sería evitada mediante sucesivos anclajes de acero inoxidable, protegidos y sujetos a bloques de hormigón armado convenientemente fondeados. Este dispositivo evitaría los riesgos de flotación del tubo que podría impedir la navegación exterior manteniendo en su parte de máxima inmersión la profundidad de 66 metros. La longitud total del túnel sería de 51 kilómetros y comprendería dos carreteras y una línea electrificada de doble vía y las correspondientes cámaras de aireación y ventilación. La parte de más laboriosos estudios es la que encierra el reconocimiento de los distintos fondos y corrientes submarinas del canal. El costo total de la colosal galería de tubos, no bajaría de los cincuenta millones de libras esterlinas y el gran cajón metálico, alcanzaría, en algunas secciones, alturas de cincuenta y cinco metros con un peso total de once mil toneladas.—R. CASTRO MORENO.

HOY COMIENZAN EN LONDRES LOS JUEGOS OLIMPICOS

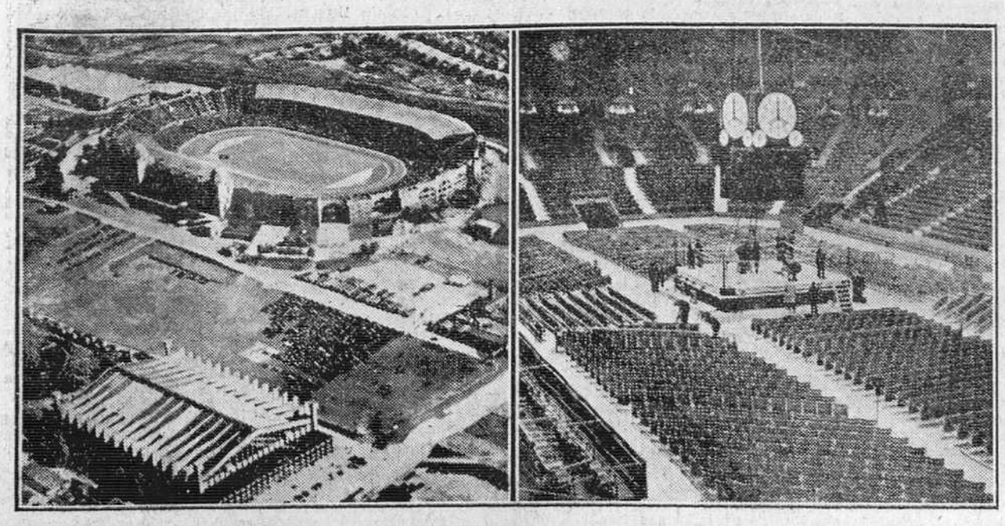

A LA IZQUIERDA, VISTA AEREA DEL ESTADIO DE WEMBLEY, ESCENARIO DE LA XIV OLIMPIADA MUNDIAL QUE HOY SE INICIA EN LONDRES. A LA DERECHA, EL COSO DE HARRINGAY, HABILITADO PARA CELEBRAR LOS COMBATES DE

ESPAÑA SERA LA SEDE DE OTRO CONGRESO MEDICO DE CARACTER INTERNACIONAL

Ginebra.—España ha sido elegida por gran mayoría de votos para sede del próximo Congreso internacional de sociedades europeas de Gastroenterología. La decisión fué tomada en el Congreso que las entidades citadas han celebrado en Lausana.—Efe.

HAITI SE OFRECE PARA "LABORATORIO" DE LA ONU

La Organización hará el "experimento" de rehabilitar un país entero

Lake Success. — El delegado de Haití ante las Naciones Unidas, Ernéste Chauvet, reveló que debido a la miseria de su pueblo, el Gobierno de Haití ofrecía la isla como laboratorio para el funcionamiento del mecanismo de las Naciones Unidas.

Las Naciones Unidas se harán cargo de los tres millones y medio de habitantes de Haití y enviará peritos en distintos campos de actividad para desarrollar el programa de rehabilitación. Este programa se iniciará en Octubre. Un experto en la organización agrícola y alimenticia estudiará el problema de las cosechas.

Se enviarán peritos en industria, sanidad, educación, ciencia, cultura y economía que tratarán de ver lo que se puede hacer para mejorar el nivel de vida. Es la primera vez que se hace el experimento de rehabilitación de un país entero.

En Haití existen depósitos de oro, maderas de caoba, café, algodón, azúcar y otros productos. El paludismo azota constantemente la vida de los indígenas.—Efe.

EL TRIBUNAL INTERNACIONAL DE JUSTICIA, ARBITRO FINAL

Lake Success.—La pequeña Asamblea de las Naciones Unidas ha aprobado sin oposición la propuesta ecuatoriana por la que se hace al Tribunal Internacional de Justicia árbitro final en los asuntos en que el punto de controversia pudiera considerarse como asunto interno o como caso bajo la jurisdicción de las Naciones Unidas.—Efe.

AYER

Día a día y a través de esta sección —microscopio de la actualidad local— van siendo objeto de análisis, estudio o comentario breve los distintos perfiles que ofrece la vida burgalesa. Mas en ocasiones —cosa lógica y natural—, la lente observadora dilata su radio de acción, abarcando latitudes más amplias y perspectivas más completas.

Así, hoy, queremos dedicar nuestra glosa a la provincia. Reiterando, con gran satisfacción, en una línea de conducta hace ya mucho tiempo trazada y que, Dios mediante, seguiremos. Pues no en balde a todos los burgaleses atañen los problemas y aspiraciones de los pueblos y también a todos nos va mucho en que aquellos se resuelvan y éstas se conviertan en realidad.

Hoy, en una reciente actualidad cuya triste secuela nubla la incipiente alegría que esperaba una cosecha ubérrima, viene a dar lugar preferente en este barómetro burgalés, a esos pueblos de Castrojeriz y su zona. Esas tierras, de recio abolengo burgalés, entrañablemente identificada en su cuotidiano vivir con los anhelos de la capital y de las demás ciudades y villas provincianas, han sufrido el azote de los temporales. Una tormenta devastadora, truncó en minutos más que en horas el fruto de semanas y meses de incansables y durísimos trabajos para hacer fructificar a la Madre Tierra. Aquellas mieses, ya en sazón, aquellos cereales de los cuales surgirían el bendito pan y la tranquilidad de cientos de vecinos, fueron tronchadas como débil y frágil lancha en las procelosas aguas del mar embravecido. Y los curtidos labriegos, las sufridas mujeres castellanas, tienen ante sí el sombrío panorama de quien, sin medios con que afrontarlas, ha de hacer frente a inexorables obligaciones, mientras su hogar se desangra en ruina económica.

Es la gran tragedia del campo. Un año de duros trabajos, de incansables afanes, rotos en unos minutos. Pero esa tragedia encuentra ahora en las autoridades y organismos oficiales toda clase de asistencia. Como debe ser. No puede faltar ayuda a esas gentes humildes, que laborando día a día en el servicio de España, ven truncadas sus ilusiones, por el suelo sus afanes..., todo....—B. I.

ACTUALIDAD BURGALESA

Delegación provincial de Abastecimientos

CIRCULAR NUM. 2.100.

FIJACION DE PRECIOS DE VENTA AL PUBLICO PARA CARNE FRESCA Y CONGELADA

De conformidad con lo dispuesto por la Jefatura Nacional del Servicio de carnes, Cueros y Derivados, los precios de venta al público que regirán en esta capital, para las clases de carne que se indican, son los siguientes:

Ternera.—Primera sin hueso, 20,80; segunda sin hueso, 18,85; riñones, 17,65; sebo, 5,80 y huesos, 1,70.

Vacuno menor.—10,25, 12,75, 17,55, 5,70 y 1,60 respectivamente.

Vacuno mayor.—14,05, 11,65, 17,45, 5,60 y 1,50 pesetas kilo.

La carne se expenderá en todos los casos sin hueso, excepto la de ternera que se podrá vender en la forma siguiente: El lomo alto y bajo con su costilla (chuletas de ternera) clasificado en tres categorías (chuleta de riñonada, de centro y de aguja). La aguja con sus chuletas. La cadera, babilla, tapa, contra, espaldilla y morcillo en filetes sin hueso pero con sus ternillas. La falda con sus ternillas huesosas y sus ligamentos. El rabo con sus vertebras y del pescuezo la carne aprovechable.

Se entenderá por carne de primera toda la de la res, incluyéndose el solomillo, con excepción de falda, pecho, pescuezo y rabo, que corresponden a la segunda.

Lanar.—Chuletas y pierna, 15,05 y paletilla, falda y pescuezo, 10,35; hasta 31 de Julio y a 15,65 pesetas kilo y 10,75, respectivamente, desde primero de Agosto.

En los precios anteriores, considerados como máximos, están incluidos toda clase de gastos de matadero, arbitrio e impuestos, no pudiendo ser incrementados por concepto alguno.

En las localidades de la provincia los precios indicados se reducirán en 0,85 pesetas kilo para la carne de ternera, 0,75 pesetas kilo la de vacuno menor, 0,65 pesetas kilo la de vacuno mayor y 0,85 pesetas kilo la de lanar, que son los impuestos municipales y demás gastos autorizados que gravan dichos artículos en esta capital, pudiendo sin embargo, incrementarse los que existan legalmente autorizados en sus respectivos municipios. Para constancia en esta Delegación provincial, los señores alcaldes comunicarán en el plazo de 10 días la cuantía de dichos impuestos y gastos referidos a las clasificaciones ordenadas por la presente circular:

Carne congelada sin hueso, 13,50 pesetas kilo; sebo, 5,40.

Todos los carniceros deberán tener en el sitio más visible de sus establecimientos un cartel con los precios de las clase de carne que tengan en existencia, quedando prohibido exponer tarifas de precios que no correspondan a la clasificación de las carnes que tengan a la vista.

Las infracciones que se cometan serán sancionadas con el máximo rigor.

NORMAS PARA LAS GRASAS LIBRES

En el Boletín Oficial del Estado núm. 199 de fecha 17 del actual, se publica la Circular núm. 688 de la Comisaría General de Abastecimienots y Transportes, por la que se dan normas a que habrá de ajustarse la producción, circulación y utilización de las grasas denominadas libres.

GOBIERNO CIVIL

—o—

VISITAS

El Excmo. Sr. Gobernador civil, don Alejandro R. de Valcárcel en la tarde de ayer, después de haber recibido por la mañana en la Jefatura provincial, recibió las siguientes:

Don Julián Hernáiz del Río, capitán de Infantería; don Fernando Suárez de la Dehesa, comandante jurídico. Seguidamente recibió a doña Pilar Alvarez, de Auxilio Social. A última hora y después de despachar diversos asuntos recibió la visita de don Marcelino Alonso, capitán de la Policía Armada.

Jefatura provincial del Movimiento

Visitas recibidas por el jefe provincial en el día de ayer en su despacho de la Casa del Cordón:

DESPACHO

Camarada Félix Rojas, jefe del Servicio provincial de Sanidad del Movimiento; camarada Rafael Miranda, jefe del Servicio de Información; camarada Antonio Mena Gil, delegado provincial de ex-combatientes; don José María Medarde, secretario técnico de Abastecimientos y Transportes; camarada Florentino Díaz Reig, secretario local; camarada Ignacio Carbonell, jefe del Sindicato de Transportes.

VISITAS

Camarada Carlos Cantón, jefe Hermandad Comarcal de Burgos; Rvdmo. Padre Calzada, superior de los PP. Jesuitas; señor Troconiz, teniente alcalde de Miranda de Ebro; señores Dionisio Navares, don Fernando Caballero y don Angel Manzano, de Burgos; señores don Féliz Izquierdo y Francisco Martínez, director y administrador de la Colonia «General Sanjurjo»; camarada Daniel Revuelta, alcalde y jefe local de Villadiego; H. Marcos, director del Colegio de «La Salle»; don Julio Martínez Muñoz, señor Lanuza, director del Banco de Santander.

AUXILIO SOCIAL

Se ruega a todos los dueños de bares, cafes sociedades, hoteles, confiterías y empresas de espectáculos, pasen por esta Delegación los días 30 y 31 para entregarles los emblemas correspondientes a la primera cuestación del mes que se celebrará el próximo domingo, día 1.

NOTICIAS

CUPON PRO CIEGOS.— El número premiado con 25 pesetas correspondiente al sorteo del día de ayer, es el 440.

Premiados con 2'50 pesetas, los números terminados en 40.

CARTELERA ESPECTACULO

COLISEO CASTILLA. — Sesión continua de 5 a 10, «Tuyo es mi destino» («Las dos huerfanitas») y «El susto». A las 11, «Las dos huerfanitas».

CINE CORDON.—Sesión continua de 5 a 10, «La mujer de las dos caras» y «Así es mi amor». A las 11, «La mujer de las dos caras».

GRAN TEATRO.— Sesión continua de 5 a 10, «El novio de mi mujer» y «Detectives en acción». A las 11, «El novio de mi mujer».

POPULAR CINEMA.— Sesiones de costumbre.

CINE REX.—Sesión continua de 5 a 10, «Tormenta sobre Lisboa» y «Cabeza de Hierro».

LETRAS DE LUTO.—Víctima de desgraciado accidente ocurrido en Villanueva Rampalay, en el que pereció ahogado, ha fallecido a los 17 años de edad el joven Alfonso Peña Pérez, estudiante de séptimo curso de Bachillerato e hijo de nuestro particular amigo don Tomás Peña, médico de Barrio de Bricia, a quien con tan triste motivo manifestamos nuestro duelo, que hacemos extensivo a su atribulada esposa doña Ramona Pérez, hermanos y resto de la familia doliente.

—También dejó de existir ayer en nuestra ciudad, en plena juventud, a los 21 años de edad, la señorita Pilar Alonso Zamora.

A sus desconsolados padres don Félix, industrial taxista de esta plaza y doña Isabel; hermanos, abuelos y demás deudos, hacemos presente nuestra sincera condolencia.

VIAJEROS.—Se encuentra en Burgos, donde descansará una corta temporada junto a sus familiares, el prestigioso pintor y estimado amigo nuestro don Julio del Val.

Le deseamos una grata estancia entre nosotros.

LOS CONCIERTOS DEL ESPOLON. — Programa de las obras que interpretara la música del Regimiento de Infantería San Marcial núm. 7, esta noche en el paseo del Espolón de 9 a 11.

«61 División», marcha Militar, De la Cruz; escena y Marcha del segundo acto de «Aida», Verdi; «El carro del sol», selección, Serrano. «Bohemios», intermedio, Vives; «María de Bahía», marchiña, a petición, Misraky.

ZUMO DE UVA SIN FERMENTAR
MOSTELLE
reconstituyente ideal por su valor nutritivo y fácil esimilación.

FARMACIAS DE GUARDIA.—Hoy, jueves, prestarán servicio de guardia las farmacias siguientes: Atienza, Laín Calvo, 20; Cano, Espolón, 30 y Pascual, Salas 5.

OBSERVACIONES METEOROLOGICAS.—Barómetro: A las siete de la mañana, 685,9; a las dos de la tarde, 685,7; a las siete de la tarde, 685,2.

Termómetro: Máxima, 29,6 a las 15; mínima, 10,8 a las 2,30.

Dirección y fuerza del viento: A las siete de la mañana, SSE—22 Km.; a las dos de la tarde, S—12 Km.; a las siete de la tarde, E—21 Km.

Recorrido, 537 Km.

Oposiciones a Notarías

En los ejercicios celebrados ayer, fueron declarados aptos para pasar al segundo ejercicio, con las calificaciones que se expresan, los señores siguientes:

Don José María Soler Celma, 35 puntos y don Alvaro Sánchez Sánchez, 32.

Para hoy, están convocados en primera vuelta los señores comprendidos desde el número 184 al final y para mañana, en segunda vuelta, del número 1 al 50.

Información municipal

CITACION

Los soldados reservistas Jesús Montoya Rasines, Jesús Crespo Rodríguez y Julio Alonso Vicario, se personarán a la mayor brevedad en el Negociado de Quintas de la Secretaría Municipal durante las horas de oficinas, para informarles de un asunto que les interesa.

Información militar

VISITAS AL CAPITAN GENERAL

Durante el día de ayer S. E. el capitán general de la Región, teniente general Yagüe, recibió en su despacho oficial las siguientes visitas:

Excmo. señor don Mariano Fernández de Córdoba, director general de Transportes; don José Moliner; don Julián Iñiguez, teniente coronel auditor; don Rafael Aldazábal; don César Díaz de Terán, comandante de Artillería; don Rafael Márquez Castillejo, coronel de Artillería y don Gregorio Arroyo y don Perpétuo Miguel.

DESTINOS

Se destina a la Academia de Caballería, con carácter forzoso, como profesor, al capitán de Caballería, don Virgilio Ayala Barrenales, del Regimiento Cazadores de España núm. 11.

REGISTRO CIVIL

Durante el día de ayer, se verificaron las siguientes inscripciones:

NACIMIENTOS

Julio González Poza, Rosa María Aguirre Gómez y María Magdalena Albillos Martín.

DEFUNCIONES

Andrés González García, de Burgos, 8 meses, Emperador 25.

Teresa Durán Calvo, de Madrid, 7 años, Hospital Provincial.

500 OBREROS-PEONES
Precisa Altos Hornos de Vizcaya en su fábrica de BARACALDO (VIZCAYA).

BURGOS HACE 30 AÑOS

Del DIARIO DE BURGOS correspondiente al lunes, 29 de Julio de 1918

Ha sido destinado al Regimiento de Las Palmas el capellán don Gerardo Canal de la Rosa.

—Ayer, y cuando regresaba, en el tren mixto, desde Arciniega, donde había ido a visitar a dos hijos que tenía en el Colegio de Hermanos Maristas, el vecino de esta capital, Lucio García Sola, zapatero, se abrió la portezuela del coche que ocupaba, entre Tobes y Miranda, cayendo Lucio a la vía y resultando muerto en el acto. Con la víctima del desgraciado accidente, viajaba su esposa, que se apeó del tren y acudió al lugar donde yacía el cadáver, registrándose la escena que puede suponerse.

—En el tren correo de la tarde, ha llegado a Burgos nuestro ilustre paisano el señor obispo de Teruel, don Juan Antón de la Fuente.

—La temperatura máxima de hoy fué de 29,0 al sol y de 25,0 a la sombra y la mínima a la sombra de 9,0.

VIDA CATOLICA

SANTORAL

SANTOS DE HOY

Ss. Marta, vg., Félix II, Urbano II. pp., Faustino, Lucila, Beatriz, Flora, vg. Clavo, rey., Antonino, mr.

Misa, con rito semidoble y color blanco, de Santa Marta, segunda oración de la octava, tercera de S. Félix y comprs, mrs. cuarta Et famulos, Gloria, Credo Prefacio de Apóstoles. Puede decirse misa votiva o de requiem.

SANTOS DE MAÑANA

Infraoctava del Apóstol Santiago. Ss. Abdón y Senén, mrs., Rufino, Máxima, Donatila, Segunda, vgs., Julita, mr.

Misa, con rito semidoble y color encarnado, del día de Santiago, segunda oración de la Dominica X de Pentecostés, tercera de los Santos Abdón y Senén, cuarta de la Virgen, quinta Et famulos, Gloria, Credo Prefacio de Apóstoles.

CULTOS

CARMEN: Mes de Julio. Por la mañana, a las siete. Por la tarde, a las ocho, con exposición.

MERCED.—Novena en honor de San Ignacio. Por la mañana, a las ocho y media. Por la tarde, a las ocho, con exposición.

HERMANITAS DE LOS POBRES. — Festividad de Santa Marta. Misas a las siete y media y nueve. A las diez tendrá lugar la solemne, oficiando don Ricardo Ortega, director de los Establecimientos provinciales de Beneficencia.

Por la tarde, a las siete, función final de la Novena; Exposición, estación, rosario, novena, sermón por un Rvdo. Padre del Inmaculado Corazón de María, bendición y reserva.

ASOCIACION DE LAS JOVENES DE A. C.

Del 2 al 6 de Septiembre el Consejo Superior de las Jóvenes de Acción Católica, organiza una peregrinación a Santiago de Compostela.

Para informarse en el Consejo Diocesano (Duque de la Victoria 20) los martes de una a dos y los sábados de nueve a nueve y media.

Rogad a Dios en caridad por el alma de

EL JOVEN

ALFONSO PEÑA PEREZ

(ESTUDIANTE DE 7.º CURSO DE BACHILLER)

Que falleció en Villanueva de Rampalay, el día 25 de los corrientes a los dieciséis años de edad

Habiendo recibido los auxilios espirituales

Q. E. P. D.

Sus desconsolados padres don Tomás, (médico de Barrio de Bricia y doña Ramona; hermanos José Ramón, María del Carmen, Tomás Miguel Angel, Jesús María y María Cristina; abuela doña Leonor Ruiz Ogarrio; tíos, primos y demás familia

SUPLICAN a sus amistades lo encomienden a Dios en sus oraciones y asistan al funeral que por el eterno descanso de su alma se celebrará en Barrio de Bricia el día 2 de Agosto, a las ocho, por lo que les anticipan las más expresivas gracias.

Burgos, 29 de Julio de 1918

SE VENDE
ficha o número de Matadero industrial y Fábrica de embutidos o se aportaría con capital para explotación con persona de absoluta confianza y solvencia. Escribir, dando informes al número 1.085. "AVANCE". Apartado 140. Burgos.

ARNEDILLO
FONDA Y CAFE
HIJOS DE MARRODAN LAZARO
LA MAS PROXIMA AL BALNEARIO

LA SEÑORITA

PILAR ALONSO ZAMORA

falleció en el día de ayer, a los 21 años de edad, después de recibir los Santos Sacramentos y la Bendición de Su Santidad

(Q. E. P. D.)

Sus desconsolados padres, don Félix (industrial taxista de esta plaza) y doña Isabel; hermanos, Félix (empleado de Electra de Burgos), Rafael (empleado de Industrias Giménez Cuende, S. A.), Natividad, Gloria y María del Carmen; abuela paterna, doña Daría Sáez; abuelos maternos, don Feliciano Zamora (empleado de la Delegación de Industria) y doña Tiburcia Hernando; tíos, primos y demás familia

RUEGAN a sus amistades la tengan presente en sus oraciones y la asistencia al entierro que se celebrará en la iglesia parroquial de San Lesmes Abad, hoy jueves, 29, a las ONCE Y MEDIA y seguidamente a la conducción del cadáver al Cementerio de San José, por cuyo acto de caridad les quedarán muy reconocidos.

Casa doliente: Calzadas, 20. Burgos, 29 de Julio de 1948.

«GRAN FUNERARIA» — Plaza Duque Victoria, 16 — Teléfonos 1411-2648.

SAN ROQUE QUINADO
Gran reconstituyente
Limonadas "La Bombilla"
Necesita mujeres para llenar y lavar botellas.

Servicio de ambulancia
para traslado de enfermos
Teléfono 1215, Trinidad, 1, BURGOS

Viguetas castilla
BILBAO BURGOS BARCELONA VALLADOLID MADRID SAGUNTO SEVILLA
T-525 1-10-45
DE ACERO SICO Y PASTA
DE ALTAS RESISTENCIAS
Almacenes José Cámara. Ingeniero de Caminos
San Pedro y San Felices, 22 y 24.—Tlf. 1888.—Burgos

Auto Transportes
MARTI
VERDI 33 - TELF. 74035
BARCELONA.
SERVICIO REGULAR Y RÁPIDO DE TODA CLASE DE MERCANCIAS ENTRE
BARCELONA - ZARAGOZA - CALATAYUD - SORIA Y BURGOS.
REPRESENTACIÓN EN BURGOS: "VEDRINES"
CABESTREROS 7 - TELF. 1346

ANUNCIOS ECONOMICOS

Arriendos

ARRIENDO almacenes céntricos, amplios, desde 300 pesetas. Miranda, 19. Pescadería.

PISO nuevo cuatro habitaciones y alcoba, baño 385 ptas. Camisería "Genit".

ALQUILO piso nuevo, seis habitaciones, baño y cocina. Barrio Gimeno 8, 2.º De 3 a 5.

ALQUILO piso con cuatro habitaciones y servicios en 375 ptas. Moneda. TEISA.

ARRIENDO chalecito preferible veraneantes. Informarán San Juan, 5, 1.º

Automóviles y accesorios

VENDO camiones Dodge, Chevrolet, Ford y Federal, de 4 a 7 toneladas, con facilidades de pago, entrega en el acto, garantizado 60.000 kms. de transporte. Garage Alvarez. Paseo de Colón 38. Teléfono 10507. San Sebastián.

MOTO 3 1/2 H. P. estupenda, toda prueba. Garage Central. General Mola, 29.

ACADEMIA Automovilista. Enseñanza del automóvil. Prácticas conducción y obtención carnet. Informes Sanz Pastor 18. Academia Comercial.

RONNE magnífico estado vendo o cambio por coche pequeño o Rubia. Garage Central.

CAMBIO camión gasoil 5 toneladas, por otro de gasolina rápido Informes esta Administración.

VENDO camiones nuevos Austin, Belford, baratos. Petrelli. Paseo Molinos, 11. Legazpi. Madrid.

Colocaciones

NECESITAMOS representantes toda España, artículos gran novedad (americanos). Enviaremos muestra. Escribid núm. 9896. Vergara, 11. Barcelona.

SE NECESITA pastor. Domingo Renes. Hospital del Rey. Plaza Sobrado núm. 6.

SE NECESITA cocinera sabiendo su obligación. Avenida del Generalísimo Franco, 5, segundo, derecha.

SE NECESITA cocinera y doncella, buen sueldo. Avellanos 5, 3.º izqda.

NECESITO oficial barbero interno o externo Peluquería Moderna. Pablo Rojas. Briviesca.

SE NECESITA doncella y niñera. Avenida Generalísimo 19, 1.º

NECESITO asistenta soltera para todo el día buenos informes. Rey Don Pedro 46, 3.º

SE NECESITA chica y asistenta. San Juan 46, habitación 3.

Compras y ventas

VENDO bicicleta de niña. Santa Agueda 22-26, 2.º izqda

VENDEMOS teja, ladrillo y cal en Tejera de Quintanilla el Rebollar, presupuesto e informes en la misma.

POLLITAS castellana negra, vendo, gran ocasión. Almirante Bonifaz 6, 3.º

VENDO máquina hacer punto tricotosa Suiza Dubied. Dirijanse esta Administración.

VERJAS de hierro se venden. Héroes Alcázar 1, 1.º

SE VENDE una jardinera seminueva, para tronco y limonera. Verla en Fresdelval.

BICICLETA caballero vendo seminueva. Bar La Española. Padre Flórez, 14.

SE VENDE bicicleta caballero, seminueva. Barrio Gimeno, 8 duplicado, 2.º

SE COMPRARIA un perro para guardería, que sea bueno. Industrias Electro Mecánicas.

SE VENDEN dos aparatos de radio, cinco lámparas, dos ondas, completamente nuevos, a toda prueba, muy bien de precio. Razón esta Administración.

TUBOS de cemento. Fábrica, Santa Clara, 57. Puente Careaga.

TORNO Egui 1,5 metros entre puntos en existencia. Industrias Electro-Mecánicas.

HORMIGONERAS, entrega inmediata, no compre sin verlas. Industrias Electro Mecánicas.

CORREAS de cuero, trapezoidales, de goma y lona. Industrias Electro-Mecánicas.

GRUPOS motor bombas en existencia, precios interesantes. Industrias Electro-Mecánicas.

SIERRAS cepilladoras combinadas, motores eléctricos, a gasolina. Industrias Electro-Mecánicas.

CHAPA hierro, manguetones cocina, puertas, todo nuevo. Miranda 19. Pescadería.

SE VENDE hierro en tramos de escalera aprovechable, verjas y chatarra, puertas y ventanas sobrantes reforma. Informes Coliseo Castilla.

SIERRAS cepilladoras universales, tornos, taladros, herramientas, bombas "Prat". Comercial distribuidora de maquinaria, San Pablo, núm. 13.

VENDO perro "Pointer" un año. Héroes del Alcázar número 4, habitación 3.

OCASION radio Telefunken, 600. Almirante Bonifaz 15, habitación 2.

VENDO bicicleta de niño. Sáenz de Santa María, San Juan, 65.

VENDO máquina punto 9x42 perfecto estado, barata. Anselmo Pérez Herrero. Herrera de Pisuerga (Palencia).

AVISO. Se vende escaparate 2.30 alto, 3.09 largo, 0.70 ancho, con luna 1.76 largo, 1.26 alto; estanterías 2.50 alto, 11 metros largo, con seis pisos, ancho de piso 0.30. También se venden artículos de comercio por transformarlo en almacén. Razón, calle Diego Laínez núm. 13, 4.º Burgos.

VENDO gramófono. Moneda, 16.

VENDO o cambio por máquina de coser, aparato radio dos ondas. Informes en la Administración.

COMPRARIA plataforma pequeña en uso. Razón Diego Laínez, 13, 4.º izquierda.

VENDO perra de caza Pointer. Diego Porcelos, 4, 5.º

VENDO bicicleta nueva "Super B. H.". Pisones 77.

Fincas

BREABUR: Vendemos llave mano magníficos, amplios y económicos pisos. Héroes Alcázar, 1

BREABUR: Pisos seis habitaciones, baño y cocina, orientación excelente y calle urbanizada, vendemos con facilidades pago. Héroes Alcázar, 1.

ATENCION contratistas: Cambio obra empezada con un crédito de 350.000 pesetas al 3.5 por 100 por 50 años por casa terminada. Moneda 1. Teléfono 2606

VENDO casa en Estepar toda de piedra sillería, titulada "La Cartuja", con huerta, corral, pajar y hornera, llave en mano. Tratar con Herederos de Pedro Pérez, en el mismo.

CANTERO vende pisos económicos San Isidro, Francisco Salinas, Vadillos, Crucero San Julián, Pisones. Casas individuales con terreno. Concepción, 2.

CASITA individual con dos viviendas, local para cuadras, jardín huerto, vendo. Iberia. Concepción, 12, 4.º

MARTINEZ vende casita unifamiliar, gallinero terreno agua, (ocasión). Santander, 12.

COMERCIAL Burgalesa Santander, 12, compraventa, administraciones fincas, hipotecas, reserva.

COMERCIAL Burgalesa vende terrenos para casas económicas o protegidas. También cambia por pisos o casas unifamiliares.

VENDO casa individual libre 28.000 pesetas. TEISA. Moneda 16.

COMERCIAL Burgalesa vende pisos nuevos libres de 30.000 a 165.000.

PISO céntrico, llave en mano vendo en pesetas 80.000. Informes Vitoria, 16, 1.º dcha.

VENDO de verdadera ocasión casa doce viviendas, produciendo 17.000 ptas. anuales en 295.000. TEISA. Teléfono 2606.

VENDO solar 7.200 metros cuadrados por plaza Toros a 100 pesetas. Moneda 16.

NEGOCIO eléctrico con molino y panadería anexos, rinde ptas. 55.000 libres año, vendo pesetas 575.000. "Exito". Generalísimo 1

CASA individual, amplio patio, agua abundante, vendo pesetas 55.000; otra siete habitaciones, patio con gallineros, pleno centro Burgos, ptas. 75.000. "Exito". Generalísimo, 1.

PISOS modernos, junto Catedral, llave en mano, vendo pesetas 40.000. "Exito". Generalísimo 1.

VENDO amplio piso céntrico, antiguo, libre. Por moderna construcción en todos precios. Sáenz de Santa María. San Juan 65.

VENTA directa de un piso, con cuarto baño y ducha. Informes esta Administración.

SE VENDEN planta baja y primer piso, en Duque de la Victoria núm. 5 y 6. Informes, Gestoría Vecino.

Ganados y aperos

VENDO carro de bueyes seminuevo, con todos los utensilios. Anatolio García. Santa Cruz de Juarros.

SE VENDEN dos carneros sementales. Pedro Lomana, en Castrojeriz.

VENDO carro bueyes nuevo, precio económico. Para tratar, Carretería. Villadiego.

LABRADORES: Disponemos para entrega inmediata de segadoras Arieta y otras marcas; aventadoras grandes y pequeñas; ensacadoras metálicas; picazas y cuchillas para toda clase de maquinaria. Casa Grigelmo.

LABRADORES: Grupos para riego, gasolina, con tubería. Norias de canjilones. Aventadoras. Entrega inmediata. Talleres Venancio Fernández. Pérez Galdós, 5. Valladolid.

Huéspedes

SE ALQUILA habitación derecho a cocina y cochera en la misma. Razón en esta Administración.

CEDO habitación derecho cocina. Informes esta Administración.

CEDO habitación dormir o comer por su cuenta, a señorita o caballero. Corazas 2, entresuelo derecha.

Muebles

COMPRO y vendo muebles usados. Serna. Laín Calvo, 30. Teléfono 2965.

SE VENDE cama matrimonial, seminueva y silla de niño, en buen uso y baratas. Rey Don Pedro 27, 2.º izqda.

VENDO mesa escritorio y sillón, mesa comedor, mesa y cuatro sillones junco. Informes Administración.

GANGA sillón tapizado terciopelo. Calvario, 6 1.º izqda.

Nodrizas

SE OFRECE ama de cría, leche de tres días para criar en casa. Para tratar en Urrez, con Daniel (Burgos).

Pérdidas

PERDIDA biela de camión, sección reparada, desde Vadillos a Gamonal por Camino de la Plata. Entregar Talleres Quintano. Se gratificará.

PERDIDA pulsera plata filigrana, día 25. Se ruega devolución calle Hospital Militar, 10, 1.º

EXTRAVIO el día 26 del actual de una yegua de las señas siguientes: pelo castaño, alzada regular, edad de 10 a 11 años, crin larga, cola regular, herrada de las cuatro extremidades. El que la haya recogido puede entregarla a su dueño, Demetrio González, vecino de Quintanalara.

Traspasos

OCASION: Traspaso local para vinos y comestibles, baratísimo. Razón, Huerto del Rey núm. 12 y 14. Almacén de Huevos.

TRASPASO negocio ideal, de vinos-comestibles, situado barrio obrero. Informes: Daniel Moral. Licores. Almirante Bonifaz 27.

LOCAL en Espolón, propio mercería, perfumería, peluquería señoras, despacho-oficina, traspaso ptas. 40.000. Sólo informo por escrito. "Exito". Generalísimo, 1, entlo.

PANADERIA. negocio gran rendimiento, numerosa clientela, traspaso precio ocasión, sólo comestio a cartas. "Exito". Generalísimo 1

Varios

PENALES, caza, subsidios, obtención documentos toda España. "Gestión". Calera, 43. Teléfono 2500

TAPICERO. Trabajos de Artesanía, desde los artículos de competencia a los sillones y tresillos de gran confort. Arsenio Miguel. San Pablo 14, 1.º derecha.

SOLERO, Nuevo taller decoraciones. Trabajos esmeradísimos. Diego Laínez 15. Burgos.

SADE obtiene documentos, gestiona asuntos toda España. José Antonio, 61.

PASAPORTES, pasajes marítimos y aéreos, mar cas comerciales. Gestiones rápidas. "Gestión" Calera, 43.

QUEMADURAS, úlceras, toda clase de heridas, cura "Clca-séptico" Liras.

SEGUROS: Solicíteles a Quintanilla, encontrará solvencia, garantía, seriedad. José Antonio, 18

QUINTANILLA Comercial Administrativa. Gestiona cualquier asunto toda España. José Antonio, 18.

MARCAS, nombres, títulos: Registrándolos adquiere su propiedad. Informará Quintanilla. José Antonio, 18.

ESTILOGRAFICAS garantizadas, objetos de escritorio, artículos para oficina. Papelería Quintanilla.

70.000 ptas., descarga en primera hipoteca, con garantía en Burgos. Teléfono 2606.

Sesión de la Comisión Municipal Permanente

Se van a proveer 20 vacantes de vigilantes de arbitrios

Despacho de otros asuntos de interés

Ayer tarde celebró sesión la comisión municipal Permanente, bajo la presidencia del alcalde don Carlos Quintana. Asistieron los tenientes de alcalde señores López Monís, López Arroyo y Rojas y fueron adoptados, entre otros, los siguientes acuerdos:

Aprobar varias instancias sobre ingreso de enfermos en los establecimientos de la Beneficencia provincial, por cuenta del Ayuntamiento y desestimar las solicitudes presentadas por don Andrés Alonso Hernando y don José Quirce Cámara, que solicitaban idénticos beneficios.

Dar de baja en el padrón de habitantes a doña Julia Manjón Calle, por haber trasladado su residencia a Sestao (Vizcaya).

Conceder una subvención de 5.000 pesetas al Frente de Juventudes, para los campamentos de verano.

Cargar al capítulo de imprevistos la cantidad con que el Ayuntamiento ha contribuído a la celebración del acto de recibir la Primera Comunión un grupo de niños de la barriada Juan Yagüe y la subvención señalada a la Hermandad provincial de Labradores y Ganaderos.

Aprobar el expediente sobre aplicación de contribuciones especiales a las obras de construcción de alcantarillado en la calle de Melchor Prieto y exponerlo al público durante un plazo de quince días, para que puedan formularse las reclamaciones que se estimen oportunas.

Pasar a resolución del Excmo. Ayuntamiento Pleno el expediente sobre aplicación de contribuciones especiales a las obras de ensanche de la carretera de Arcos, entre el paso a nivel de Santa Dorotea y la calle de Diego Polo y el relativo al abono del importe de las expropiaciones llevadas a cabo en la carretera de Arcos.

Abonar a don Antonio Fournier la cantidad de 2.936,00 a que asciende el déficit resultante por las atenciones de material de la Secretaría del Juzgado municipal en los años 1942 al 1945.

Autorizar para ejecutar diversas obras a don José Cámara Rica, don Saturnino García Almendres, don Frandisco García Méndez y don Jesús Ortega Alonso.

Abonar la liquidación de accidentes de trabajo ocurridos durante el primer semestre del corriente año, que importa la cantidad de 1575 pesetas.

Volver a la comisión de Personal, a petición de la Alcaldía, el expediente sobre anuncio de concurso-exámen para el ascenso a una vacante de oficial segundo de las oficinas de la Corporación.

Anunciar concurso para la provisión de veinte vacantes de vigilantes de arbitrios.

Conceder a perpetuidad diversas clases de enterramientos en el cementerio municipal de San José a doña Isabel Monzón Fernández y don Isaías Fernández Martínez.

Otorgar permiso para la apertura de diversos establecimientos a los siguientes solicitantes:

Don Angel Manuel Ruera Pablos, don Ernesto Mateos Alonso, doña Fidela Hortigüela Llamo, don Adrián Pérez Rodrigo, don Mariano Sáez Tajadura, don Manuel Calleja Iturriaga, don Domingo Yllera Pérez, don Julio Martínez García, don Bernardino María Santamaría, don Crescencio Masa Rodríguez, doña Eusebia de la Hera Lucio, doña Ramona Maeso Vicario, don Gregorio Oteiza Orive y doña María Cruz Villanueva de la Roma.

CUENTAS

Se aprobaron de distintas comisiones.

Fuera de convocatoria

Con carácter urgente se incluyó en convocatoria una proposición de la Alcaldía sobre aprobación de las cuentas de adquisición de tres máquinas de escribir, una para la sección de Arbitrios y dos para la de Hacienda, importantes la cantidad de 18.000 pesetas.

La comisión quedó enterada de una carta remitida por la señorita María Dolores Vélez en la que expresa su gratitud a la Corporación por la ayuda económica recibida durante los años de estudio del Bachillerato y posteriormente de la carrera del Magisterio, sin cuya ayuda no habría podido llevar adelante su carrera.

Notas finales

A propuesta del alcalde se acordó constase en acta y se transmita de oficio al interesado expresiva felicitación a M. I. señor doctor don Buenaventura Díez y Díez, por haber tomado posesión del cargo de dignidad de tesorero de la S. I. Catedral.

No habiendo más asuntos de que tratar se levantó la sesión.

LOS DEPORTES

El equipo olímpico español llegó ayer a la capital inglesa

Todos se encuentran bien, a excepción de Adarraga

Ya ha llegado la antorcha a Calais

Londres.—En tres aviones especiales han llegado a esta capital los 71 atletas españoles que componen el equipo olímpico. Los deportistas españoles han sido alojados en el campamento olímpico de Richmond. Los encargados de los distintos equipos han decidido que los atletas no salgan del campamento ni de las pistas de entrenamiento hasta que terminen los juegos Olímpicos.

Los entrenadores españoles han declarado que todos sus pupilos se encuentran en muy buenas condiciones físicas excepto el corredor de fondo Juan Bautista Adarraga, que se cortó en una mano antes de salir de Madrid.

Siete atletas españoles de pruebas en pista y de carrera a campo traves se han entrenado hoy por primera vez en Paddington.

Azúcar, jamón, mantequilla y otros víveres para los atletas españoles llegarán hoy, a última hora de la tarde.

LA ANTORCHA OLIMPICA LLEGA A CALAIS

Calais.—Ha llegado a este puerto la antorcha olímpica. Está fijada su salida a las cinco y media de esta tarde, en dirección a Dover, a bordo de un destructor británico. Un equipo de atletas británicos comenzará el relevo en Dover hasta el estadio de Wembley. Setenta y dos corredores británicos correrán durante la noche en la parte sudeste de Inglaterra.

SALE LA ULTIMA EXPEDICION

Barajas.—A las 8,50 de esta mañana ha salido con destino a Londres, en un avión de la K.L.M. el último contingente de deportistas españoles para participar en los Juegos Olímpicos, que darán comienzo mañana.

Acompañados de diversas personalidades partieron el equipo de boxeo, al frente del cual marcha como delegado don José Gómez-Herrero Tabanera, el seleccionador nacional y el entrenador. Está integrado por Luis Martínez, Felipe Verdú, Federico Carbonell, Gregorio Marín, Alvaro Vicente, Agustín Argote, Alejandro Arteche, Ignacio Asensio y Aurelio Díaz. También marcharon los árbitros Juan Casanovas y Juan Cervera, que dirigirán algunos encuentros de la Olimpiada.

El equipo de hockey sobre hierba está integrado por Javier Arbine, Martín Soló, Ricardo Cabort, Fernando Jardón, Manuel Agosti, Luis Partmarsó, Pedro Gasset, Jaime Allende, Rafael Ruiz, Enrique Sáinz, Manuel Reyes, Francisco Jardón y Juan del Campo. Como delegado del equipo marchó el presidente de la Federación Española de Hockey, don Juan Manuel Sáinz de los Terreros.

CLEMEN HA SIDO OPERADO

Víctima de un grave ataque de peritonitis, se encuentra hospitalizado en la Clínica de Nuestra Señora del Carmen, el popular jugador burgalesista Clemente Delgado Pozo (Clemen).

Su estado, que inspiró serios temores en el momento de manifestarse la dolencia, era ayer, aunque grave, estacionario.

Hacemos votos por un rápido y total restablecimiento del enfermo.

Campeonatos provinciales de Atletismo

Se celebrarán durante los días 7 y 8 de Agosto

Organizados por la Federación Burgalesa y con la cooperación de la Sociedad Deportiva Arlanza F. de J., tendrán lugar en nuestra ciudad los I Campeonatos provinciales de Atletismo los próximos días 7 y 8 de Agosto en las pistas del campo Laserna.

Las pruebas a celebrar son las siguientes: Carreras, 10 metros lisos, 200 m, 400 m, 800 m, 1.500 m. y 5.000 m; 110 metros vallas; relevos, 4 x 100 y 4 x 400; concursos, saltos de altura, longitud, triple y pértiga, lanzamientos de peso, disco, jabalina y martillo.

Podrán participar todos los atletas que lo deseen mayores de 15 años, pudiendo inscribirse o bien para defender los colores de algún Club o individualmente.

La inscripción se cerrará el día 4 a las diez de la noche, pudiendo verificarse en el local de las Federación, Plaza de José Antonio núm. 9, 2.º, todos los días de ocho a diez.

La Federación ha designado un trofeo para el equipo que consiga mejor puntuación.

El próximo domingo habrá pruebas de tiro de pichón en "Casa la Vega"

Para el próximo domingo día primero de Agosto y en la «Casa de la Vega», se verificará una tirada de pichón interprovincial, organizada por la Sociedad de Cazadores y Pescadores de Burgos y su provincia. Se disputarán valiosos trofeos donados por las Autoridades y distintas personalidades locales, que en días sucesivos se darán a conocer.

Intervención de la cosecha de legumbres secas

Madrid.—El «Boletín Oficial del Estado» publica un Decreto del Ministerio de Trabajo por el que se declaran de urgencia las obras para la construcción de 37 viviendas protegidas en Navaconejo (Cáceres), otras 37 en Viero (Lugo) y dos en Santiago de Cillero (Lugo).

La circular número 682 del Ministerio de Industria y Comercio, Comisaría general de Abastecimientos y Transportes, anula la número 624 y dá normas para la recogida de legumbres secas de consumo humano. Se declara intervenida y a disposición de esta Comisaría general, la totalidad de la producción de alubias, garbanzos, lentejas, algarrobas, almortas, guisantes y habas, que se obtengan en la campaña de 1948-49. Los organismos encargados de la recogida de legumbres, remitirán a esta Comisaría de Abastecimientos encargados de la recogida de las legumbres, un resumen por municipio de la superficie sembrada y cálculo de cosecha, y otro en su día, de la cosecha obtenida en cada variedad; las legumbres recogidas pasarán a almacén, quedando inmovilizadas a disposición de esta Comisaría general para su ulterior destino. Contra orden expresa de la dirección técnica, de la cosecha de legumbres solamente podrán restarse las cantidades que el productor haya de destinar para las necesidades de la próxima siembra y de consumo familiar; la reserva de siembra se calculará en proporción a la superficie de los cultivos y cuantía de semilla por hectárea que usualmente se venga empleando en la localidad, debiendo darse preferencia absoluta a esta reserva. Sólo tendrán derecho a reserva de consumo los agricultores, propietarios o no, que cultiven la tierra, directamente y los obreros fijos y eventuales reducidos a fijos de la explotación, así como los familiares de los agricultores y obreros fijos que conviven con ellos. La cuantía de la reserva de consumo se fijará en un máximo anual de cincuenta y cinco kilos por persona para agricultor y obreros fijos y eventuales reducidos a fijos, y de treinta y seis para los familiares de agricultores y de obreros fijos, entendiéndose dichas fichas como totales entre las distintas variedades de legumbre. La reserva de los agricultores, obreros fijos y familiares de ambos se autorizará contra entrega de cupones, debiendo estampillarse las cartillas correspondientes. La totalidad de estas legumbres se destinará por esta Comisaría general para consumo humano, excepción hecha de la veza, que preferentemente se empleará como pienso, queda prohibida la circulación de legumbres secas que no vayan acompañadas de la guía única C. El transporte de la cosecha desde la era al almacen receptor se llevará a cabo con el acta de entrega y conduce.—Cifra.

CALDAS DE OVIEDO

Reumatismo, Catarro, Post-gripe

GRAN HOTEL

Habitaciones con agua corriente, caliente y fría, moderna galería de baños.

1.º de Julio a 30 Septiembre. (C.S.3804).

El Cutis Delicado de los Niños

Si bien es necesario un lavado cotidiano de la piel del niño, cualquier indicio de humedad que persista en las regiones de su delicada epidermis es terreno abonado para las invasiones microbianas y si no se evita este inconveniente, con elementos antisépticos apropiados, aparecen fácilmente escoriaciones, granos, rojeces, escaldaduras y otras afecciones lamentables.

SEPTOMIDA (Talco Vitaminado) mantiene el cutis seco, suave y antiséptico, con poder vitamínico y regenerador. Sólo con la SEPTOMIDA se evitan los peligros que acechan constantemente al niño desde su más tierna edad.

La SEPTOMIDA revela la gracia seductora infantil, precursora de salud y belleza en la edad adulta.

Pida muestras gratis de SEPTOMIDA a LAVISA - Sección 45 - S. Torrijos, 48, Barcelona, adjuntando una peseta en sellos de correo para gastos de franqueo.

ANUNCIOS OFICIALES

SUBASTA

El próximo día 30 de los corrientes y a las doce horas, tendrá lugar en la Notaría de D. Ursinio Vitoria, Espolón, 20, la subasta de la casa número 24 de la calle del Emperador, de esta ciudad, bajo las condiciones que en el anuncio anterior se hicieron constar.

Ayuntamiento de Belorado

SUBASTA DE CHOPOS

Con sujeción al Pliego de Condiciones que se halla de manifiesto en la Secretaría de este Ayuntamiento, se anuncia la venta en pública subasta, de SEISCIENTOS CHOPOS MADERABLES propiedad de este Municipio.

El tipo de subasta es el de SESENTA MIL PESETAS.

Las proposiciones deberán presentarse dentro del plazo de veinte días hábiles, a partir del siguiente del de la publicación del edicto en el Boletín Oficial de esta provincia.

Burgos, 22 de Julio de 1948.— El alcalde, FRANCISCO MARTINEZ.

Junta Económica del Hospital Militar de Burgos

Hasta las doce horas del día 14 de Agosto, en primera convocatoria y hasta igual hora del día 21 del mismo mes en segunda, para los no adjudicados en aquélla, se admitirán proposiciones para suministrar víveres y artículos necesarios a este Hospital durante el mes de Septiembre. El anuncio detallado se encuentra en el tablón de anuncios del Excmo. Ayuntamiento y en esta Administración.

Burgos 28 de Julio de 1948.—El Capitán Secretario.

Solemne acto pro - peregrinación a Compostela, en Aranda de Duero

Procesión y pregón de Santiago en Miranda de Ebro

Crónicas de nuestros corresponsales en la provincia

PROCESION Y PREGON DE SANTIAGO

El sábado, al anochecer, salió de San Nicolás, la procesión organizada por la Juventud de A. C., con la imágen de la Virgen del Pilar, recorriendo diversas calles y llegando por la de Bilbao, hasta la antigua y destruída parroquia, en cuyo pórtico, fué colocada la venerada imagen, siendo iluminada por antorchas que llevaban los jóvenes.

Después de cantado el Himno a la Virgen del Pilar un miembro de A. C., leyó el Pregón de la Peregrinación a Santiago, a la que concurrirá un nutrido grupo y seguidamente, la procesión, siguió, con numeroso acompañamiento, hasta la parroquia, donde se cantó la Salve popular.

Los jóvenes de A. C., que iban en gran número, portaban bordones de peregrinos.

EL DIA DE SANTIAGO

Se celebró la tradicional feria de este día, de aperos de labranza, estando el comercio abierto durante todo el día. La concurrencia, fué más bien escasa, y es que ya los labradores, no esperan a este día, para hacer sus necesarias compras, manteniéndose por la fuerza de la costumbre tal feria.

El calor sofocante, hizo que los que guardaron descanso, se desplazaran en masa hacia los alrededores, buscando alivio a este retrasado pero fenomenal verano.

Celebróse también la fiesta de la Cruz Roja, encargándose distinguidas señoras de las mesas postulantes y distinguidas señoritas de la postulación, imponiendo insignias de la Cruz Roja y logrando cuantiosa recaudación.

TIRO AL PLATO

El domingo, como anunciamos, se celebró el primer campeonato local de tirada de platos, organizado por Educación y Descanso, en el campo de «La Picota», concurriendo los principales aficionados mirandeses, que tuvieron buen pugilato, destacándose el joven Carlos Tricio, que logró el título de campeón y con él, la copa de la Jefatura provincial de E. y D. y 100 pesetas.

Para el segundo puesto, tuvieron que desempatar José Martínez y Laureano F. de Trocóniz, que quedaron al fin clasificados por el orden citado. Igual ocurrió con el cuarto puesto, conseguido al fin por Manuel Blanco y logrando el quinto, Ricardo Martínez, todos los cuales, obtuvieron su correspondiente premio.

La copa de los noveles, la logró Daniel Valle, A «La Picota», a pesar del calor tan grande reinante, concurrieron muchos aficionados y curiosas, logrando un éxito la Delegación local de E. y D., que en breve organizará otras tiradas.

BAUTIZO

En la parroquia de San Nicolás de Bari, el párroco de la misma, don Gregorio M. de Berberana, regeneró con las aguas bautismales al tercer vástago de doña Antonia Saavedra y el teniente de la Guardia civil y jefe de esta sección, don Eusebio Arrimadas, imponiéndosele el nombre de Angel-Rafael.

Los invitados al acto, fueron espléndidamente obsequiados por el feliz matrimonio, al que enviamos nuestra cordial felicitación, deseando para el nuevo cristiano, todas las venturas del Cielo.

FIESTA DE SANTA ANA

El lunes celebró el cercano barrio de Bayas, la fiesta de su santa Patrona con solemnes cultos religiosos. Por la tarde y noche y hasta bien entrada la madrugada, hubo baile sin descanso, con una animación extraordinaria, como no se conocía muchos años, desplazándose al popular barrio, infinidad de mirandeses, que aprovecharon el guardar fiesta por la tarde, según costumbre tradicional, al día siguiente de Santiago.

Las autoridades, regaron abundantemente los espacios dedicados al baile, haciendo agradable la estancia y los excursionistas regresaron encantados de las alegres horas pasadas, sin que ocurriera el más pequeño incidente.

CONCIERTO

Programa del que ha de dar la Banda Municipal, en el Parque, el jueves, a las ocho y media de la tarde.

«Pepita Creus», pasodoble, Pérez Chovi; «Estampas Madrileñas», números 1, 2 y 3, Ledesma y Oropesa; «Ke sirko», fantasía, M. Chapuis; «Egmont», Obertura, Beethoven; «Majas y Majos», de estampas madrileñas, Ledesma y Oropesa; «Gigantes y Cabezudos», selección, Caballero.

Miranda de Ebro, 28 de Julio de 1948.

El corresponsal

Aranda de Duero

Aranda de Duero (De nuestro corresponsal).—En el Teatro Principal de esta villa y ante numeroso público ha tenido lugar el anunciado acto de Acción Católica pro-peregrinación a Santiago de Compostela.

Fué presidido por las autoridades y Consiliarios de Acción Católica y de la Juventud Católica locales.

El Presidente de la Juventud, Antonio Mencía, hizo la presentación de los oradores que eran el Sr. Rovira secretario vocal de Propaganda del Consejo Diocesano de Soria y el prestigioso abogado burgalés, don Julio Gonzalo Soto.

Comienza el Sr. Rovira afirmando la necesidad de la peregrinación por que es preciso cantar, soñar, orar, en católico. Agrega que se hace a Santiago porque el apostolado de España se debe a la Virgen María, al Apóstol Santiago y ya en Zaragoza cuando se postraron ante la imagen del Pilar los 20.000 peregrinos, se propusieron organizar una peregrinación magna a Santiago, de forma que cada uno de aquellos aportase cinco y de ahí la peregrinación que se está organizando. Y ha de ser ahora, porque esta peregrinación se preparaba para el año 1937 y no pudo celebrarse por encontrarnos entonces en nuestra guerra de liberación, dejándose para el año 1943 en que tampoco pudo tener lugar debido al conflicto mundial.

Recuerda el sacrificio de los 7.000 muertos de las Juventudes Católicas en nuestra Cruzada y pide ayuda para la peregrinación: espiritual para todos y material en favor de cuantos deseando ir no disponen de medios económicos para hacerlo.

EL SEÑOR GONZALO SOTO

El culto abogado don Julio Gonzalo Soto, miembro de la Rama de Hombres de Acción Católica de Burgos, después de saludar a las autoridades, consiliarios y público, recuerda que actúa por tercera vez en su vida de propagandista en favor de la peregrinación a Compostela; fué la primera el día de Santiago del año 1936 cuando se encontraba de locutor de Radio Castilla y en Radio Madrid salió la voz de una persona conocida, que se calla para desmoralizar a los que entonces éramos revolucionarios, diciendo que el Gobierno tenía la escuadra y el oro y que aplastaría a los revolucionarios y entonces —dice— como Dios me dió a entender, repliqué desde Radio Castilla a esa voz diciendo que efectivamente, el Gobierno tenía la escuadra, tenía el oro, pero le faltaba lo principal, la parte espiritual, la fé y precisamente en ese día, el día de Santiago Apóstol. La segunda vez, fué el día 30 de Diciembre de 1937, en que tuvo el privilegio de ser el pregonero, desde el micrófono de Radio Compostela, del año del perdón y de la esperanza. Y la tercera vez es ahora al tomar parte en este acto en favor de la magna peregrinación de los cien mil a Santiago de Compostela.

Destaca el valor excepcional de las mismas preguntándose qué dirán de ella los grandes rotativos mundiales que se conmocionan por el divorcio de una artista de cine o por un combate de algún peso pluma. Pero —agrega— no importa lo que digan, pues, a pesar de todo será una cosa transcendental cuyos ecos ya resuenan allende los mares en pueblos hermanos de cuyo entusiasmo da fé el mensaje del enviado de El Ecuador que lee. España, dice es el pueblo a quien la Providencia tiene reservado el privilegio de conseguir la unión espiritual de todos y la Historia lo demuestra.

Se refiere a los principios básicos que son necesarios para la buena marcha de los pueblos conforme señaló el Papa con fecha 7 de Noviembre de 1947: cultura religiosa, de que tanto adolecemos; ser verdaderos jefes de familia cristiana; santificar las fiestas, una más justa distribución de las riquezas y no tanta ansia de bienes materiales y lealtad a la justicia en los principes sociales.

El orador termina exhortando a los hombres de Acción Católica y a todos a que ayuden con todas sus fuerzas a esta peregrinación, gritando: «Arandinos: por la gloria de Santa María, a Santiago de Compostela». Ambos oradores fueron muy aplaudidos.

Durante los intermedios intervino la Rondalla de la Ribera que tuvo una lucida actuación.

Finalmente el señor Rovira dió instrucciones para la inscripción de los peregrinos que ha quedado abierta hasta el 15 de Agosto.

J. S. J.

REPORTAJE DEL DIA

Mientras las organizaciones encargadas de mantener la paz se enredan en discusiones, más o menos eficaces, los pueblos del Mundo atienden a sus propias necesidades de defensa, en previsión de eventuales conflictos. El rearme de las naciones es un hecho que diariamente registran las noticias de Prensa. Pero sobre esas naciones, destacan dos, antagónicas y opuestas en sus directrices políticas: Rusia y los Estados Unidos, cuyas fuerzas armadas reciben continuamente el refuerzo de nuevos y más modernos armamentos. Los ojos del Mundo civilizado y pacífico están fijos ahora en las posibilidades norteamericanas, en todos los terrenos y muy especialmente en el militar, ya que esas posibilidades son la más firme garantía de una paz precaria.

3.366 NUEVOS AEROPLANOS

El programa de defensa de los Estados Unidos empezó a ser una realidad, en Junio último, con pedidos para la construcción de 3.366 aviones, bajo los auspicios del Congreso. Se espera que este programa dé un fuerte impulso a la moderna aviación estadounidense, situándola en condiciones de asegurar una eficaz defensa de la nación. Con estos pedidos la Aviación norteamericana entra ya de lleno en la categoría de "supersónica", pues estará dotada de aviones velocísimos con velocidades superiores a la del sonido. Se ha estudiado y se estudia constantemente el procedimiento para conseguir un máximo rendimiento de las factorías aeronáuticas, dedicadas a la construcción de estos aparatos ultramodernos. Los primeros aviones construídos, para servir los pedidos de Junio, serán entregados en el primer semestre de 1949 y el grueso del pedido estará listo para 1950. El coste aproximado de los aparatos supersónicos que se construyan en el plazo de once meses asciende a casi dos mil millones de dólares.

EL PROGRAMA DEFENSIVO

La distribución de los aviones suele sujetarse al interés que las autoridades militares conceden a la organización defensiva de la nación. Es una tarea de gran envergadura, que ha sido ya resuelta por los técnicos a satisfacción de los altos mandos. De los 3.366 aviones encargados, 2.201 serán entregados a las Fuerzas aéreas y los 1.165 restantes a la Marina. Entre todos estos aviones se concede especial importancia a los tipos de caza, de tal forma que los "cazas" construídos especialmente para rechazar los ataques de los bombarderos, estarán en proporción de dos a uno, en relación con los demás tipos que se fabrican. Esta circunstancia pone de manifiesto que las autoridades militares norteamericanas han concedido especial importancia a la seguridad y a la defensa del país, dejando de lado o concediendo la mínima atención a las que pueden llamarse armas de agresión.

Nuestro teléfono, 2015

SIERRA CINTA

de 15, 20 (para voltear), 30, 35, 40 etcétera, de files SANDWICK y BELFORD auténticos todos los pasos y todas las formas de dientes gruesos adecuados EXCELENTES PRECIOS, entrega inmediata. A. M. S. Calvario, 6, primero, izquierda. Apartado 172. BURGOS.

"HORMADO"

PISOS-CUBIERTAS
VIGAS-BOVEDILLAS
TABIQUEROS de escorias
GRAVILLAS

FABRICA Tel. 2666
Paseo Fuentecillas BURGOS

BALNEARIO DE LEDESMA

REUMA -- CATARRO -- PIEL -- BRONQUIOS

ESTUFA NATURAL

Temporada oficial: 15 de Junio al 30 de Septiembre. Teléfono 18 de Ledesma. Automóvil en la estación de Salamanca al Balneario. (C. S. 15).

GARAGE

con seria vigilancia permanente y vulcanizado rápido de cámaras y cubiertas

RECAUCHUTADOS CAGIGAS

GENERAL MOLA, 7-Tel.º 1447-BURGOS

CHOCOLATES QUINTANILLA

con la nueva sección de ULTRAMARINOS FINOS — VINOS GENEROSOS Y VELAS DE CALIDAD

PALOMA, 22 BURGOS

Mecanógrafa se necesita

experta. Dirigir solicitudes por escrito al número 1.084, "AVANCE", Apartado 140, indicando conocimientos y referencias. Absoluta reserva.

ATENCION

El conocido sastre Antonio Martínez, "CORTADOR MADRILEÑO", anuncia a su numerosa clientela y público en general el haberse puesto nuevamente al frente de su taller de sastrería establecido en su domicilio, Plaza Mayor, 53, 2.º piso (habitación número 4), desde donde ofrece su trabajo de confección de toda clase de prendas, tanto de paisano como militar, garantizando con un buen corte y esmerada confección los trabajos que le encarguen unido a la ecohomía que produce el hacer todas las prendas en su taller. NO CONFUNDIRSE, Plaza Mayor, número 53, segundo piso, habitación n.º 4.

BANCO ESPAÑOL DE CREDITO

Capital desembolsado ... ... 207.488.000 — Pesetas
Reservas ... ... 208.716.511'32 »

SUCURSAL DE BURGOS

Almirante Bonifaz, 24, (edificio de su propiedad)

CAJA DE AHORROS

Libretas ordinarias a la vista 2%

SUCURSALES EN LA PROVINCIA: ARANDA DE DUERO BRIVIESCA, LERMA, MELGAR DE FERNAMENTAL, PRADOLUENGO, ROA DE DUERO, VILLADIEGO Y VILLACARYO

†

PRIMER ANIVERSARIO DE LA SEÑORA

Doña Teresa González Fernández de las Corradas

(VIUDA DE QUIÑONES)

que falleció en Bembibre (León), el día 30 de Julio de 1947 a los 73 años de edad

Q. E. P. D.

Sus hijas; hijos políticos; nietos, bisnietos, hermanos y demás familia pide a Dios una oración por su alma

Todas las misas que se celebren mañana 30 en la Santa Iglesia C. B. M. (Capilla del Santísimo Cristo), desde las siete y media hasta las doce inclusive; las de las siete y media, ocho, ocho y media y nueve en la iglesia de los Padres Carmelitas Descalzos y el día 31 en la misma iglesia a las siete y media y a las nueve; el Manifiesto en el Convento de las RR. MM. Franciscanas el día 30 y la misa en esta misma Capilla el día 31. Asimismo, el funeral y misas que se celebren el día 30 en Matachana (León) y el funeral en el Convento de Religiosas Casalarreina (Logroño) y todas las misas que se digan en la Capilla de Santa Teresa de Madrid y el funeral y misas que se celebren el día 2 de Agosto en Bembibre (León), serán aplicadas por su eterno descanso.

La familia quedará muy agradecida por la asistencia a cualquiera de estos actos.

†

La Real Cofradía del Santísimo Sacramento y de Santiago, Apóstol, celebrará en la Capilla de su título, inclusa en la S. I. B. M., el día 30 del presente mes a las once de la mañana, un solemne funeral por el alma del que fué su dignísimo Prior,

Excmo. Sr. CONDE DE CASTILFALE

(Q. D. H.)

Agradecerá a los buenos burgaleses su asistencia al acto, testimoniando así su afecto al que fué siempre entusiasta burgalés.

R. I. P.

Diario de Burgos

Carta de Madrid

El verano confirma un refrán

Madrid, 28 (De nuestro redactor-corresponsal.—El viejo refrán de que «No hay mal que por bien no venga» tiene en los veranos brillante exponente en Madrid. El estío trae la evocación de los wagnerianos versos de un poeta —«El ciego sol, la sed y la fatiga...»— y si Helios despierta en los humanos esa ardorosa ansia que seca la boca, hace sudar e impele a beber refrescantes bebidas y al mismo tiempo consume las energías vitales e invita al reposo, no siempre conseguido, por el bochorno y ardor casi tropicales... Hace pocos días el dibujante Carlos Sáenz de Tejada —con el pensamiento puesto ya en Laguardia, rincón Alavés cuna de sus antepasados— aseguraba pasar más calor en Madrid que en Argelia. «¡Si aquí pudiera llevar un salakow!», agregó entre angustiado y filosófico.

El castellano refrán incluido en todas las colecciones paremiológicas cobra ahora gran intensidad demostrativa y fehaciente. El mal estriba en esas molestias producidas por el verano y la necesidad ineludible de vaciar la cartera de vez en cuando para combatir los rigores caniculares, estos días particularmente incisivos y torturadores. Por ley de lógico e inevitable contraste llueve el bien sobre los industriales encargados de expender bebidas, que hacen su Agosto... y su Julio.

¿Cuántos vasos de cerveza se consumen aquí a diario? Dos millones nada más, según una estadística oficial. Añadamos los horchatas de chufas —mal preparadas ahora porque carecen de azúcar—, los vasos de limón natural con sifón y hielo, las naranjadas, las gaseosas, el «cap» —vaya palabreja ¿eh?—, los polos, los yogures conservados en neveras, los helados y la leche fría, todo ingerido en cantidades exorbitantes, infinitas, y tendremos idea del extraordinario negocio que el verano representa para los dueños de cafés, bares y tabernas, para los puestos al aire libre y también para los valencianos con su carrito con la mercancía de polos, «tutti frutti» o mantecados solicitados ávidamente...

Y esto sin contar los vinos mezclados a gaseosa o sifón helado y sin haber dedicado un recuerdo a la exquisita y piadosa agua del Lozoya —la mejor del mundo, posiblemente, por su pureza, sabor y calidades digestivas—, estos días bebida incansablemente conservada en los panzudos botijos que hasta se popularizaron en las zarzuelas de principios de siglo. También añadiremos el agua que se adiciona al vino y a la leche, porque Neptuno es piadoso y hace buenas migas con Baco, pues aumenta así el caldo de las viñas...

Los rigores de la estación estival atraen en el centro geográfico de España —máximo error de Felipe II el instalar la capitalidad en Madrid, con un aprendiz de río y llena de inconvenientes de todo género—, sobre quienes vivimos aquí, una deshidratación copiosa e incabable en forma de sudor. De ahí la sed y la necesidad imperiosa de trasegar bebidas frías a todas las horas, cosa que deja extenuada la bolsa de unos y redondea la de otros de forma bien ostensible. Y ruede la bola, dirán los regocijados industriales, a quienes el bien ha venido como consecuencia del mal de otros.

José María ZUGAZAGA

PREGON DE LA FALANGE

Información sindical

SINDICATO DE LA CONSTRUCCION, VIDRIO Y CERAMICA

Se pone en conocimiento de todos los contratistas y maestros de albañilería, pueden retirar un cupo de cemento que les ha sido adjudicado.

Así mismo pueden retirar su cupo correspondiente las fihas siguientes:

Grupo B, los números TB y 10 B.

Grupo D, del número 209 al 236 D.

Este reparto caduca a los 5 días de su publicación.

Nota.—Los que se consideren perjudicados en este reparto podrán recurrir ante el Tribunal de Amparo de la Delegación provincial de Sindicatos.

Importante.—Los contratistas y maestros de albañilería deben presentar la última liquidación de Seguros Sociales ya que sin este requisito no se les será facilitado el cupo que les corresponda del presente reparto.

Frente de Juventudes

CENTURIA RODRIGO DIAZ

Todos los camaradas de la Centuria «Rodrigo Díaz» de las Falanges Juveniles de Franco, deberán presentarse hoy jueves, a las ocho de la tarde, en el Hogar de la calle Madrid, con el fin de tratar importantes asuntos relacionados con las actividades de la Centuria.

«Burgos a Santiago, por Santa María la Mayor»

HOY COMIENZAN LAS JORNADAS DE ORACION Y CURSILLO DE ORIENTACION

Prosiguiendo el desarrollo del programa confeccionado por la Asociación de los Jóvenes de Acción Católica de Burgos para la «Semana grande pro-peregrinación a Santiago», hoy, jueves, se iniciarán las jornadas de oración y cursillo de orientación, que se desarrollará en los días 29, 30 y 31 de Julio para culminar el próximo domingo con un acto monstruo de exaltación de ideales.

El programa de dichas jornadas es como sigue:

Todos los días, por la mañana, a las siete y en la capilla de Santiago (inclusa en la S. I. C. B. M.), misa con meditación.

Por la tarde, a las ocho, en la capilla del Seminario de San Jerónimo, rosario y a continuación, en el salón de actos, conferencias del cursillo de orientación, en la siguiente forma:

Día 29.—Primera ponencia, «Sentido histórico de la Peregrinación». Ponente, Teófilo Pérez Rey, vocal diocesano de Propaganda. Segunda ponencia, «Temple espiritual del peregrino». Ponente, José María Francés, colaborador diocesano.

Día 30.—Tercera ponencia, «La Santísima Virgen y la peregrinación». Ponente, Antonio García Martín, congregante mariano y miembro de la C. D. de peregrinación. Cuarta ponencia, «Normas sobre peregrinación». Ponente, Juan Antonio de Miguel, V. D. de Peregrinación.

Día 31.—Clausura, con intervención del presidente diocesano Julián Aldea y del señor

HAN ASESINADO EN HUNGRIA A UN POLITICO YUGOESLAVO

TRESCIENTOS REBELDES GRIEGOS MUERTOS CUANDO INTENTABAN HUIR DEL PAIS

Clausura de todas las escuelas extranjeras en Rumania

Atenas.—Trescientos rebeldes han resultado muertos y ocho capturados en la región de Boles, al Norte de Salónica, cuando trataban de unirse a los restos de las fuerzas rebeldes del monte Grammos, en retirada hacia Yugoeslavia, según informan personalidades del Gobierno. Se dice que uno de los prisioneros ha declarado que Markos había dicho a sus tropas que el mariscal Tito sería muy pronto derribado por Rusia y la Kominform.

EPIDEMIA DE TIFUS, EN EL PIREO

Atenas.—Se ha declarado una epidemia de fiebres tifoideas en El Pireo. Las autoridades sanitarias han tomado las correspondientes medidas.

EJECUCION DE CINCO TERRORISTAS

Atenas.—Dos mujeres y tres hombres han sido fusilados en Yanina, después de ser condenados a muerte por un tribunal. Participaron en acciones terroristas.—Efe

CIERRAN EN RUMANIA LAS ESCUELAS EXTRANJERAS

Bucarest.—Por un decreto del Gobierno, todas las escuelas extranjeras en Rumania han sido cerradas.

ASESINATO DE UN JEFE COMUNISTA YUGOESLAVO

Londres.—Radio Moscú ha difundido hoy un despacho de "Pravda" en que dice que uno de los principales políticos de Yugoeslavia en Hungría ha sido asesinado.

Se le identifica como Moic Nilush, secretario de la "Unión democrática de eslavos del Sur" —yugoeslavos— en Hungría.—Efe

PRINCIPES DE NORUEGA, EN LONDRES

Londres.—El príncipe heredero de Noruega, Olaf, acompañado de la princesa Marta y sus hijas, han llegado a Gravesend, en el yate real. Recibieron a los príncipes el embajador de Noruega, Petersoh y el almirante Sir Harold Burrough, jefe de las fuerzas navales británicas.—Efe

LA BOLSA

Cotizaciones

Madrid.—Continúa la Bolsa sin variación sensible en los cambios. Siguen siendo los corros más animados el eléctrico y el bancario, en los que se han sostenido los valores con cierta tendencia a la baja.

Interior 87,50; Amortizable 98,90; Tesoros 100; Renfe 95,75; Cédulas Hipotecarias, 86,25; Exentas, 97,90; Crédito local, interprovincial, 96,75 y lotes, 98,75.

Acciones: Banco de España 365; Hipotecario 300; Español de Crédito, 372; Hispano Americano 300; Electra Madrid 258; Tabacalera 800; Campsa 129; Altos Hornos, 190; Auxiliar Ferrocarriles 196, Petróleos 302; Explosivos 321; Papeleras Reunidas, 175; Leonesas, 128; Hidronitro, 104.

Obligaciones: Telefónicas 95; Madrileña tranvías, 90; Altos Hornos, 1920, 101; Ibérica 95.—Cifra

EN BILBAO

Bilbao.—Continúa la Bolsa sin registrar apenas alteraciones en los cambios.

Obligaciones: Ibérica, 5 por 100, 94,50; Duero 5 por 100 95,5; Iberduero 6 por 100 102.

Acciones: Banco Bilbao, 400; Hispano Americano 301; Robla 132, Santander 115; Viésgo 209; H. Española 350; Iberduero ordinarias, 240; Rif, 235; Altos Hornos 192; Telefónica 140; Papelera 385; Sniace 340; Explosivos 320 y Resinera Española 122.—Cifra

BANCO DE SANTANDER
Banca — Bolsa — Cambio
Caja de Ahorros
Espolón, 16 BURGOS

COLISEO (Refrigerado) Hoy de 5 a 10
Dos grandes reestrenos
TUYO ES MI DESTINO
"LAS DOS HUERFANITAS"
Film sentimental y espectacular
y "EL SUSTO"
con Vicent Price y Lin Bary
A las 11 LAS DOS HUERFANITAS

REX (Refrigerado) Hoy de 5 a 10 3 Pts. Butaca
TORMENTA SOBRE LISBOA
y CABEZA DE HIERRO

Terrible catástrofe en una ciudad alemana

(Viene de primera página.)

A las ocho de la noche, continuaban las explosiones, perceptibles a diez millas de distancia.

En los alrededores de las fábricas se establecieron botiquines de urgencia. Policías franceses y alemanes impiden a los curiosos acercarse al lugar del siniestro. Entre esos curiosos figuran algunos heridos en las primeras explosiones.

La Cruz Roja alemana transporta los cadáveres al cementerio cercano y los coloca en fila para su identificación Algunos muestran tales quemaduras, que nadie podrá reconocerlos.

El edificio donde se produjo la primera explosión está reducido a un montón de astillas. Algunos edificios cercanos se derrumbaron y solamente conservan en pie las paredes maestras. Los bomberos utilizan aire comprimido para combatir las llamas.

Los equipos de salvamento trabajan sin descanso para salvar a los obreros que hayan podido quedar con vida. Una de las víctimas fué encontrada viva aprisionada bajo una pieza de máquina que pesaría cinco toneladas. Como fuese imposible mover la pieza, se decidió amputar una pierna al herido y efectuada esta operación y cuando ya se le estaba sacando de su encierro, se vino abajo un trozo de hierro de la máquina y le aplastó la cabeza.

Cuando se inició la catástrofe, estaban trabajando de seis a ocho mil obreros, de los 22.000 con que cuentan las fábricas.—Efe.

NO HAY SIGNOS DE VIDA EN LA ZONA AFECTADA

Francfort.—Un corresponsal de la United Press ha volado sobre las fábricas Farben Industrie, y comunica que dos enormes columnas de humo se levantan hasta cinco mil pies de altura. Las carreteras se ven llenas de ambulancias. En la zona afectada por las explosiones no hay signos de vida. Las fábricas destruídas tienen una superficie aproximada de cuatro manzanas.—Efe.

1200 MUERTOS Y 2500 HERIDOS

Francfort.—La primera comunicación recibida directamente desde Ludwigshafen, enviada por las autoridades norteamericanas, dice:

"Mil doscientos muertos. Dos mil quinientos heridos'. Muchos sufren quemaduras de productos químicos, Unidades francesas cooperan en el salvamento. Las explosiones continúan.

Del Burgos de antaño

(Viene de primera página.)

traería, las quales dichas vigas nos obligamos de traer en la forma susodicha que sean buenas y a dos esquinas vivas como dicho es y a contento del oficial y maestro que S. S. del dicho señor Arzobispo nombrare a su satisfacción de forma que las que desecharen no está obligado a las recibir dicho señor Arzobispo sino que se queden para nosotros y por nuestra cuenta.... en testimonio y fe de lo qual lo otorgamos ansí ante el presente escrivano e testigo yuso escriptos que fué fecha y otorgada en la dicha ciudad de Burgos a diez y nuebe dias del mes de Diciembre de mil seiscientos y once años siendo testigos Joan Gómez de Angulo y Pedro Corrilla y Gregorio Izquierdo y los dichos otorgantes lo firmaron de sus nombres y por el dicho Francisco de Axenjo que dijo no saver, lo firmó un testigo — Don Pedro de Neila — Joan de Rioja — Joan Alonso de la Torre — Por testigo — Gregorio Izquierdo — Pasó ante mí — Francisco de Nanclares —

(Archivo de Protocolos Notariales de Burgos — Protocolo n.º 2.972 — A — folios 1547 vuelto a 1549).

Es cosa muy posible que alguna de aquellas setecientas vigas cuya corta y beneficio con tan minuciosos detalles describe el documento, se encuentre aún hoy día embebida en los vestigios que de dicha construcción han llegado a nosotros; recuérdalo, lector, si alguna vez en tu deambular te toca pasar cerca de lo que fué la «Quinta del Arzobispo Don Fernando Acevedo».

NOTA

(1) No siempre fué esta «Quinta» lugar de grato bienestar y anhelado reposo, sino que en más de una ocasión y en los momentos tristes que con temible intensidad azotaron a Burgos en los tiempos pasados, supieron ser sus amplios aposentos, jardines y arboledas, asiento y prototipo de caridad cristiana. Así en 1629, «año del hambre» según el decir a la vez lacónico y terrible de los viejos cronistas, la caridad inexhausta del benemérito canónigo Barrantes, tuvo arrestos para establecer en ella un hospital que llamó «del Refugio», en donde a cualquier hora del día o de la noche, se recibían cuantos infortunados hambrientos acudían, tan ansiosos de recibir el material sustento como de confortar su decaído espíritu con la palabra y el ejemplo de aquel varón insigne.

Administración de Correos

El vapor «Cabo de Buena Esperanza», de la Compañía Ybarra, saldrá de Barcelona el 22 de Agosto próximo y de Cádiz el 25, conduciendo correspondencia y valijas diplomáticas para Argentina, Chile, Paraguay, Uruguay, Bolivia y Brasil.

ANTE LA GRAN SEMANA MISIONAL

(BURGOS 9 - 14 DE AGOSTO DE 1948)

Vibrante exhortación del Excmo. Patriarca de las Indias y Obispo de Madrid. Más de veinte profesores y conferenciantes intervendrán en la Semana

La feliz iniciativa de nuestro Excmo. Prelado Dr. D. Luciano Pérez Platero, de fomentar y promover en Burgos el Ciclo de Semanas Misionales ha sido acogida con gran entusiasmo en toda España.

Fiel reflejo de la entusiasta acogida que las Semanas Misionales de Burgos han tenido en los ámbitos de nuestra Patria, es la vibrante exhortación misional que acaba de dirigir a su Clero, el Excmo. Sr. Dr. don Leopoldo Eijo y Garay, Patriarca de las Indias y Obispo de Madrid-Alcalá. He aquí algunos de sus párrafos más interesantes:

«Con los más vivos sentimientos de nuestro corazón misionero del que tantas pruebas os hemos dado en el transcurso de Nuestro Pontificado, aplaudimos y bendecimos el proyecto de ese Ciclo de Semanas de Orientación Misionera, haciendo votos por su feliz éxito.

Igualmente exhortamos y encarecemos a nuestro amadísimo Clero y seminaristas teólogos a que se inscriban y asistan a esta Primera Semana, y nos serviría de gran complacencia la noticia de que el Clero de nuestra amada diócesis se distinga en ella por su número y entusiasmo entre todos los seminaristas».

RAZONES QUE EXPONE EL EXCMO. SR. PATRIARCA

Porque es «una idea luminosa para propagar los estudios misionológicos e intensificar la formación misional de los sacerdotes y seminaristas en estos tiempos en los que asistimos a un vigoroso renacer de la conciencia misionera de los fieles, que exigen cada vez más una sólida cultura misional en el clero español.

Idea tradicional para conseguir el resurgimiento de los estudios misionológicos en España, cuna y madre de la Misionología con las lumbreras de Raimundo Lulio, Raimundo de Peñafort, Acosta, Tomás de Jesús, Vitoria y Suárez, astros de primera magnitud, que lucen con sus esclarecidos talentos en la maravillosa constelación misionológica española de los siglos pasados.

Idea moderna a la vez que nos asocia al movimiento cultural misionero de las naciones, que hace años viene celebrando con lisonjeros éxitos Semanas Misionológicas para beber en las fuentes de la Misionología Española.

Idea finalmente de unión y caridad entre los sacerdotes españoles alrededor del Seminario de Misiones Extranjeras del Clero Secular, fundado por el Emmo. Cardenal Benlloch por encargo de S. S. Benedicto XV (sirviendo de base el Colegio Eclesiástico de D. Gerardo Villota) como empresa misionera de los sacerdotes seculares de España».

VEINTE PROFESORES Y CONFERENCIANTES INTERVENDRAN EN LA SEMANA

Insignes especialistas de la Misionología Española de ambos cleros y una lucida representación de misioneros recientemente llegados de los lejanos campos del mundo infiel, pertenecientes a diversas Ordenes y Congregaciones Religiosas, con sus luminosas lecciones y amenas charlas, atraerán durante seis días consecutivos la atención e interés de los semanistas venidos a Burgos desde los cuatro puntos cardinales de la Patria.

En Londres estuvieron ayer a 39 grados

Es la temperatura máxima registrada en Inglaterra desde hace 78 años

Londres.—A las cuatro de la tarde, el termómetro ha señalado la temperatura máxima que se registra en Inglaterra desde hace 78 años. El termómetro marcó 39 grados al sol.—Efe.

CORDON
GRETA GARBO-MYRNA LOY
EN PROGRAMA DOBLE
DE 5 A 10
LA MUJER DE LAS DOS CARAS
y ASI ES MI AMOR
11 noche LA MUJER DE LAS DOS CARAS

GRAN TEATRO
Sala refrigerada. Renovación continua de aire
De 5 a 10, SESION CONTINUA
EL NOVIO DE MI MUJER
(estreno) y
DETECTIVES EN ACCION
11 NOCHE SESION ESPECIAL
EL NOVIO DE MI MUJER
ULTIMAS EXHIBICIONES

Velódromo Club Ciclista
HOY JUEVES, DE 7 A 10 1/2
GRAN BAILE DE MODA

CONTESTACION FRANCA A UNA CARTA ABIERTA

WASHINGTON.—(Crónica radiotelegráfica de nuestro enviado especial.

Acabo de recibir el texto de una magnífica «Carta abierta a un corresponsal» que firma don Antonio G. Valcárcel, del Laboratorio de Técnica Policial del Gabinete Central de Identificación. He echado de menos, al recibirla, alguna nota adjunta. Algo así como unas líneas particulares del propio señor Valcárcel, diciéndome: «Amigo Casares: Su crónica sobre la Policía era una solemne paparrucha. Pero de todas maneras, muchas gracias. Me ha dado usted tema para escribir un soberbio artículo que publico en el último número de la revista «Investigación».

Aparte de este olvido, el señor Valcárcel me adjudica una serie inagotable de desvaríos, entre ellos el de haber pretendido ofender (él dice haber hecho una ofensa, olvidándose de que no ofende quien quiere, sino quien puede) al Cuerpo entero de Policía. Todo ello adobado con la afirmación repetidísima que mi ignorancia es enciclopédica. En lo de la ofensa, protesto. En lo de mi ignorancia supina, estoy perfectamente de acuerdo con el señor Valcárcel. No lo sabe él bien. Pero esto no es ningún descubrimiento. Yo mismo lo he dicho muchas veces porque estoy verdaderamente asustado y abrumado. A medida que pasan los años, que recorro el Mundo, que estudio, que investigo, que uso gafas más fuertes para mi vista cansada y nutro pelos blancos en la cabeza, me doy cuenta más perfecta de la longitud y latitud de mi total ignorancia.

Todo nace de una carta de un lector, que a sí mismo se titulaba funcionario del Cuerpo de Policía, en la que me excitaba a escribir una crónica explicando las diferencias entre la Policía española y la Policía norteamericana. Pero resulta que no quería saber nada técnico, científico o profesional. En lo único en que aparecía interesado era en escalafón, sueldo, horario de servicio, etc. Y sobre todo, en el temario de preguntas, incluía una altamente provocativa y ofensiva para el Ejército español.

La carta rebosaba en su totalidad un espíritu tan «parasitario» de escalafón que en la réplica, se me escapó la palabra «parásito» (perdón señor Valcárcel); tenía además, la cobardía de ser anónima; y, en último término, con el insulto rebuscado al Ejército punzó mi patriotismo, sin duda exacerbado por la distancia.

A pretexto del substantivo «parásito» el señor Valcárcel me pone de vuelta y media en su «Carta abierta a un corresponsal». No me deja un hueso sano ni una esquina por donde cogerme. Y lo grande es que, en su propósito de hacerme papilla, ha escrito una pieza soberbia de exaltación y defensa del nunca bien exaltado y defendido Cuerpo de Policía. Con la vehemencia, gallardía y virilidad con que sólo se acostumbra a defender a la madre, a la novia, a la hermana y a la Patria, el señor Valcárcel, ha saltado a defender a su más preciada enamorada: el Cuerpo en el cual ha hecho profesión en su vida.

Ahora bien, el señor Valcárcel, en la fogosidad de la ofensiva, ha incurrido en algunas inexactitudes. Además de enamorado, aparece celoso y los celos pueden producir errores. Con un poco más de calma podía haber comprobado que yo no he nacido al periodismo en Washington, sino que soy periodista español desde hace 25 años. Exceptuando los cinco años que llevo en el extranjero, esto quiere decir 20 años de contacto asiduo con la policía española, ya que policía y periodista, aunque con diferente propósito, marchan en estrecho abrazo por la vida. Muchos años a la puerta de Palacio, durante la Monarquía. Otros muchos en el saloncillo de la Presidencia, durante la inolvidable dictadura del General Primo de Rivera. Después, muchas veces, en la Sala de Prensa de la Dirección General de Seguridad. Luego en las Cortes, en las casas de los ministros, en los actos oficiales. No hubo un día en mi profesión en que no estrechara la mano de un policía amigo. Por eso los cuento por centenares en la Policía española. Por eso he tenido ocasión de conocer, querer admirar y exaltar como Cuerpo y como individuos a todos los componentes de la policía de mi Patria. Por eso, excepto en sus inexactitudes, suscribo y me adhiero a la carta abierta del señor Valcárcel. Y sobre todo en el hincapié en mi ignorancia.

Y además un consejo al señor Valcárcel: no sea usted tan suspicaz. Lo de «parásito» era para el individuo que titulándose funcionario del Cuerpo de Policía me escribía una carta anónima y sólo se interesaba por el escalafón e insultaba al Ejército.

Tres años en el Ejército y de ellos catorce meses, en Marruecos cerca de los que entonces ya eran gloriosos comandante Franco y teniente coronel Millán Astray me dieron, también, un poco de espíritu de Cuerpo. Pero no puedo olvidar ni dejar de exaltar a la Policía. En Octubre de 1936, cuando la horda con fusiles andaba suelta por las calles de Madrid, un amigo me salvó la vida. Era un agente de la abnegada policía española.

Manuel CASARES

CADA DIA UNA COSA CURIOSA

Un pollo con cuatro patas le ha nacido a un vecino de Merindad de Valdivielso

Nos comunica nuestro activo corresponsal en Medina de Pomar que recientemente y en el pueblecito de Arroyo de Valdivielso le nació un pollo de constitución anormal al vecino Gerardo de Diego. El animalito, que vive habitualmente con sus hermanos de pollada, presenta la particularidad de estar dotado de cuatro patas, dos normales y otras dos colocadas bajo las alas.

Anda empleando las extremidades normales pero cuando se siente cansado emplea al mismo tiempo las cuatro.

El extraordinario animal ha causado la natural curiosidad entre las gentes.

Un grupo de cadetes aviadores italianos llegó ayer a Madrid

El Ayuntamiento de la capital entrega a Benavente la placa de hijo adoptivo

Madrid.—El ministro del Perú en España, don Gonzalo Pizarro, ha reunido hoy, en el edificio de la Embajada, a todos los miembros de la colonia y a numerosos amigos para celebrar la fiesta nacional del país hermano. Los asistentes fueron obsequiados con una copa de vino español y se brindó por la prosperidad de los dos países y de sus jefes de Estado.

La recepción tuvo un significado de cordial amistad hispanoamericana y en ella se puso de relieve, una vez más los fraternos lazos que unen a España con los países hispanoamericanos. Asistieron al acto los toreros peruanos Trujillano, Rojas, Morales y el Sargento. Precisamente, hablando estos toreros del entusiasmo que existe en su país por España, refirieron a los periodistas que hace poco han llegado a la Madre Patria otros dos polizones, en un barco italiano: José Ugaz y Gregorio Marotto, que hicieron la mayor parte del viaje en un bote salvavidas, después de sufrir numerosas penalidades. Asimismo figuraba el nadador Carpio, que hace poco realizó a nado la travesía del estrecho de Gibraltar. Todos ellos, al hablar con los informadores de Prensa rogaron hicieran constar su agradecimiento por las atenciones de que han sido objeto en España, donde se encuentran como en su propia casa.

IMPRESIONANTE HOMENAJE A LA VIRGEN DE FATIMA

Almería.—La Virgen del Rosario de Fátima continúa su ruta misionera por los pueblos de la diócesis, en peregrinación organizada por los jóvenes de Acción Católica. El paso triunfal de la imagen por todos los pueblos es impresionante. Millares de personas rinden homenaje a la Señora y le ofrecen flores y velas. Son también muchos los enfermos que salen al encuentro, implorando su curación. Han sido lanzadas varias palomas, que se posaron en las andas de la Virgen.—Cifra

LLEGA A MADRID UN GRUPO DE AVIADORES ITALIANOS

Barajas.—Procedente de Italia y Tánger tomó tierra en este aeropuerto a las once y media de la mañana un moderno avión trimotor "Savoya" de la Academia aeronáutica italiana en Nápoles. Mandan la expedición, que efectúa un vuelo de crucero con catorce cadetes de la mencionada escuela, el general Ranlero, director del citado Centro y los profesores coronel de Porto y capitán Papalado.

Al descender el avión, el teniente general Gallarza estrechó la mano del general Ranlero y seguidamente las jerarquías italianas fueron saludadas por los aviadores españoles.

Los aviadores italianos saldrán el próximo día 1.º de Agosto.—Cifra

JUSTO DESAGRAVIO A DON JACINTO BENAVENTE

Madrid. — El actual Ayuntamiento de Madrid ha reparado un agravio hecho hace mucho a don Jacinto Benavente, devolviéndole una placa que había sido embargada por una agencia ejecutiva y que el mismo Ayuntamiento le había regalado. Esta placa había estado arrumbada unos veinte años en las dependencias municipales y el secretario ha hecho nuevamente entrega de la citada placa al glorioso autor. La placa le acreditaba como hijo adoptivo de la villa.—Cifra.

TRAGICO ACCIDENTE EN UN ASCENSOR

Madrid.—Esta tarde ha ocurrido un sensible accidente que ha costado la vida al abogado madrileño don Francisco Mesa. En la casa donde habitaba, Alcalá, 126, el ascensor funcionaba deficientemente y había que tocar el botón del piso superior al que se deseaba ir y abrir las puertas al pasar por él. Así lo hizo el señor Mesa, quien oprimió el botón correspondiente al ático y, al llegar al cuarto piso donde deseaba ir, abrió las puertas e intentó salir pero el ascensor continuó su marcha, después de aprisionarle y el señor Mesa cayó después por el hueco del artefacto hasta el portal. El desgraciado murió instantáneamente. Poco después se presentó en el lugar del suceso el Juzgado de guardia, que ordenó el levantamiento del cadáver y su traslado al depósito judicial.—Cifra.

RECUERDE...
este nombre...
MONIQUE THIBAUT
Relaciónelo con este otro...
¡¡YO SOY CASADO, SEÑORITA!!
Y obtendrá...
¡¡EL MAYOR EXITO DEL AÑO!!
Que le ofrecerá el...
GRAN TEATRO
El próximo día.
3 DE AGOSTO

EL PARTIDO REPUBLICANO HA RECHAZADO CASI TODO EL PROGRAMA EXPUESTO POR TRUMAN

Se propone discutir en el Congreso el problema racial, causa de divergencias entre los demócratas

Washington.—Los republicanos han rechazado en el Congreso la mayor parte del urgente programa legislativo del presidente Truman y se proponen dedicar los primeros días de la sesión extraordinaria del Congreso a la discusión de los problemas raciales, que ya han provocado la escisión del partido demócrata.—Efe

"UNA MANIOBRA POLITICA", SEGUN LOS REPUBLICANOS

Washington.—Los dirigentes republicanos, en una declaración política dada a la publicidad ponen de relieve que la convocatoria del presidente Truman para un período extraordinario de sesiones del Congreso. "Es una maniobra política" y prometen acortaría cuanto sea posible. Estiman que la posible obstrucción que han de ejercer los demócratas del Sur, en el programa de derechos cívicos, puede constituir una seria dificultad para que se discutan otros proyectos en estas sesiones.

Advierten los dirigentes republicanos que la reimplantación del control de precios y sueldos, así como el racionamiento son métodos que sólo servirían para empeorar la situación.

GRAN TEATRO
Mañana, extraordinario estreno
CHARLES COBURN
en
El ESCRITOR y la COCINERA
DISTRIBUCION AXLLESTEROS
¡Una película extraordinaria!

TOROS

Orejas para los cuatro maladores que actuaron en la quinta corrida de feria valenciana

Valencia. — Quinta corrida de feria. Ocho toros de Atanasio Fernández, gordos, que dieron buen juego, excepto el sexto y último.

Pepe Luis Vázquez ovación y saludos en el primero y ovación, dos orejas, vuelta al ruedo y salida a los medios en el quinto. «El Choni», ovación, oreja, vuelta al ruedo y salida a los medios en su primero y ovación y saludos en el otro. Paquito Muñoz, petición de oreja, vuelta al ruedo y salida en uno y gran faena en el séptimo. Cortó dos orejas y rabo y dió la vuelta al ruedo. Fué sacado en hombros. Antonio Caro brindó su primero a la madre de Carlos Arruza y cortó dos orejas y rabo, entre grandes ovaciones. En el que cerró plaza escuchó muchas

BREVE NOTICIARIO DE ULTIMA HORA DE LA OLIMPIADA

Londres.— La princesa Isabel de Inglaterra ha recibido hoy la lámpara, del siglo VI, con la que se encendió la antorcha olímpica, en Olimpia, y que regala el Comité Olímpico griego.

* * *

Durante los Juegos Olímpicos se disputarán 136 pruebas, correspondientes a 17 deportes admitidos.

* * *

El antiguo saludo olímpico era casi el saludo a la romana, pero en el último Congreso Olímpico desapareció y se decidió que el saludo que harán los atletas en la ceremonia de apertura de la XIV Olimpiada será un giro con la cabeza hacia la derecha o izquierda.

* * *

La antorcha olímpica ha salido con dirección al Estadio de Wembley, desde Dover, a donde llegó esta noche.

* * *

El boxeador español G. Marín que participará en la XIV Olimpiada, se halla enfermo. Ha sido hospitalizado. Las autoridades facultativas han manifestado que el caso no es serio.

* * *

Dover.—A consecuencia de un golpe de aire se ha apagado la antorcha. Fué encendida con la llama de reserva e inmediatamente después ha salido con dirección a Londres.

* * *

«España se siente honrada por participar en la XIV Olimpiadas, ha manifestado el general Moscardó, que preside la Delegación Olímpica española. Expresó Moscardó el contento de su país porque España intervenga