Diario de Burgos

Año LVIII -- Núm. 17.848 -- Domingo 8 de Agosto de 1948 -- Apartado 46 -- Teléfono 2015 -- 50 céntimos

LA HIJA DEL PRESIDENTE FILIPINO SERA HUESPED DE S. E. EL JEFE DEL ESTADO

EL CABILDO DE LA CATEDRAL DE BURGOS INVITADO A LAS FIESTAS FERNANDINAS QUE SE CELEBRARAN EN SEVILLA

Sevilla.—Se encuentran en su fase más interesante los preparativos para la magna procesión fernandina que figura en el programa de conmemoraciones con motivo del Centenario de la conquista de Sevilla. Por la junta del Centenario han sido invitados numerosos Ayuntamientos, entre éstos el de Zamora, ciudad donde nació el Rey Fernondo III, que conquistó Sevilla, y Burgos, ciudad natal del Almirante Bonifaz colaborador en dicha conquista y fundador de la Marina castellana. También ha sido invitada la Universidad de Salamanca, fundada por el Rey Fernando III, el Santo y varios Cabildos catedralicios, entre ellos los de Córdoba, Jaén, Burgos y Toledo, así como la Diputación provincial de Vizcaya. Esta última, por la colaboración que tuvieron en la conquista de Sevilla los marinos montañeses que vinieron en las naves del almirante Bonifaz.—Cifra

IMPORTANTE DONATIVO DEL TENIENTE GENERAL VARELA

Tetuán.—El alto comisario de España en Marruecos ha concedido al Municipio un millón y medio de pesetas con destino a obras públicas de embellecimiento de la capital del Protectorado. En la junta celebrada por la Intervención municipal, se hizo constar en acta un voto de gracias al teniente general Varela por este donativo en favor de la población.—Cifra

ASAMBLEA DE LABRADORES Y GANADEROS

San Sebastián.— En el palacio de la Diputación provincial, se ha celebrado una Asamblea de la Hermandad de Labradores y Ganaderos de Guipúzcoa, presididos por el jefe provincial, secretario y asesor jurídico de dicha Hermandad. En la Asamblea se estudiaron detenidamente diversos problemas de intereses existentes en la actualidad en el campo guipuzcoano, adoptándose acuerdos para su rápida solución. Por aclamación se acordó hombrar a S. E. el Jefe del Estado pro-hombre honorario de todas las Hermandades de Labradores y Ganaderos de Guipúzcoa.

LA PRIMERA DAMA FILIPINA, SERA HUESPED DEL CAUDILLO

Madrid.—La señorita Victoria Quirino, primera dama de Filipinas, será huésped de Su Excelencia el Jefe del Estado, en el Pazo de Meirás.

El lunes o el martes de la próxima semana, la señorita Quirino regresará a Madrid, procedente de San SSebastián, para trasladarse inmediatamente a Galicia, con el propósito de visitar a Su Excelencia el Jefe del Estado.—Cifra.

FIESTA EN HONOR DE LA SEÑORITA VICTORIA QUIRINO

San Sebastián.— En el palacio de La Cumbre, residencia veraniega del ministro de Asuntos Exteriores, se ha celebrado esta tarde una brillante fiesta en honor de la señorita Victoria Quirino, hija del presidente de la República de Filipinas, que se encuentra pasando unos días en esta capital, ofrecida por los señores de Martín Artajo, don Alberto.

NOBLES QUE SOLICITAN LA REHABILITACION DE SUS TITULOS

Madrid.— Por cuatro nobles se ha solicitado del Ministerio de Justicia la rehabilitación de sus títulos correspondientes. Han sido los solicitantes: don Mariano de Fontecilla y Varas, que interesa la rehabilitción del título de marqués de Monte Pío; don Carlos Martínez de Orense y García, la de Marqués de Patino; doña Oliva Sofía de Santiago Concha y Valdés, la de marquesa de Rocafuerte y don Manuel Cendillo de Pineda, la de conde de Pernia.

NO HA SIDO DEL TODO UN EXITO LA SEGUNDA CONFERENCIA DEL KREMLIN

Se habla de un empeoramiento brusco en las relaciones de los occidentales y la U.R.S.S.

Washington.—Una fuente digna de crédito ha manifestado que se llegará a un acuerdo en principio para celebrar una conferencia de los "cuatro grandes", cuando Rusia se muestre dispuesta a levantar el bloqueo de Berlín.

Por otra parte, el nuevo embajador de Hungría en los Estados Unidos dijo que Norteamérica y Rusia llegarán en breve, a un entendimiento que pondrá fin a la guerra "en frío".

En la misma fuente se ha manifestado que los aliados occidentales están dispuestos a conferenciar con los soviéticos sobre todos los asuntos relativos a la paz.—Efe

ACUSACION CONTRA LOS SOVIETS

Berlín.—Las potencias occidentales han acusado a los rusos de violar arbitrariamente el acuerdo firmado el jueves, liberando las cuentas en marcos en la zona oriental de Berlín.

Los aliados occidentales han prometido que facilitarán suficientes divisas para hacer frente a la crisis que tal determinación planteará.—Efe

ALTO FUNCIONARIO YANQUI, EN BERLIN

Berlín.—Ha llegado a Berlín Tracy Voorheis, ayudante especial del secretario del Ejército de los Estados Unidos, según anuncia la Agencia alemana de noticias D.P.D.—Efe

BRUSCO EMPEORAMIENTO DE RELACIONES

Berlín.—Las relaciones entre las potencias occidentales y Rusia en Berlín han empeorado bruscamente y según los observadores occidentales es una consecuencia de las conversaciones en Moscú. Entre los indicios que señalan una actitud más hostil en el Kremlin se cita el repentino cambio en la cuestión de la congelación monetaria.

Los soviets han presentado dos nuevas protestas contra supuestas violaciones de los reglamentos establecidos para la seguridad aérea por las cuatro potencias, violaciones que se achacan a los pilotos occidentales. Las protestas van acompañadas de una advertencia diciendo que el hecho puede tener graves consecuencias.

Por otra parte, los soviets han ordenado a los oficiales de enlace norteamericano y francés que abandonen el edificio del departamento de víveres, en el Ayuntamiento, que está situado en el sector soviético de la capital.—Efe

ANTES DE MAÑANA NO SE ESPERAN ACONTECIMIENTOS

Estocolmo.—En los círculos bien informados de la capital soviética —dice la Agencia Reuter— se declara que antes del lunes no se espera acontecimiento alguno en las conversaciones entre los representantes de las potencias occidentales y del Kremlin. Frank Roberts, secretario particular del secretario del Foreign Office, no ha fijado todavía la fecha de su regreso a Londres, según se ha declarado en

(Continúa en cuarta página)

El plan ruso será utilizado como base en la Conferencia del Danubio

Ha sido rechazada la propuesta inglesa de que el asunto se eleve a un tribunal especial

Belgrado.—La delegación yugoeslava en la Conferencia del Danubio ha propuesto que el proyecto de convenio redactado por los soviets sea considerado como base para futuras deliberaciones. La proposición yugoeslava agrega que todos los proyectos para un nuevo convenio, incluso otros proyectos presentados, deberían ser tratados como enmiendas al proyecto de convenio ruso y fijaron el día 9 de Agosto como límite para la presentación de enmiendas.

El delegado soviético Vichinsky, que presidió la sesión, habló durante una hora sobre el proyecto norteamericano y las propuestas que fueron presentadas el jueves por los británicos. Entre otras cosas Vichinsky dijo: "Todos sabemos las consecuencias de un plan imparcial. Bajo el disfraz de ayuda económica se convierte en una serie de medidas políticas. Si los Estados Unidos quieren un buen control sobre el Danubio, su delegación debe enfocar el asunto desde un punto de vista legal y económico".—Efe

SE ACEPTA LA PROPUESTA YUGOESLAVA

Belgrado. La Conferencia del Danubio ha adoptado por unanimidad la propuesta yugoeslava de que la base de las futuras deliberaciones sea el proyecto ruso de convenio, considerándose como enmiendas a él cualquiera otros proyectos y habiendo de presentarse tales enmiendas antes de las diez de la noche del lunes día 9.

El delegado norteamericano, Cavendish Cannon, afirmó hoy que los Estados Unidos tienen derecho a hablar en cuanto al régimen del Danubio, como potencia ocupante de Alemania y Austria. También pidió la participación de Austria con voz y voto, haciendo resaltar que si no se toman en consideración los puntos de vista de Austria y no forma parte ese país de la Comisión, el río quedará dividido en dos y el régimen danubiano no podrá funcionar ni en la forma que propone Estados Unidos ni tampoco en la que preconiza Rusia.

Vichinsky insistió en que el proyecto norteamericano no es aceptable sino en cuanto coincide con el ruso.

"POR DETERMINANTES HISTORICAS INELUDIBLES, ESPAÑA HA DE ENCABEZAR UN IMPERIO ESPIRITUAL"

"Cordialidad, abundancia de libros y moralidad de costumbres, tres grandes valores de España"

Ilustres personalidades hispanoamericanas expresan su impresión de la Madre Patria

Santander.—El político colombiano don Laureano Gómez, que está desarrollando un ciclo de conferencias en la Universidad Internacional de Menéndez y Pelayo, ha hecho unas declaraciones al periódico "Alerta" en las que, entre otras cosas, dice que conoció a José Antonio Primo de Rivera personalmente.

Fué casualidad —manifiesta—. Había acudido yo al Ateneo. Allí fuí ocasional testigo de una fuerte discusión de José Antonio con Azaña, Jiménez de Asua y Alcalá Zamora, a propósito de las supuestas responsabilidades de la Dictadura. Me entusiasmó su modo de hablar, su vigor dialéctico ¡Que gran parlamentario debió ser José Antonio!

"—Tanto, que pudo hacer la más terrible crítica del régimen parlamentario que nunca se haya escrito.

"—Bien que lo sé. Porque conozco a fondo toda su obra. Y la releo con frecuencia, además.

"—¿Se conoce en Colombia? En general, ¿Se conoce a España?

"—No; rotundamente. Hay un urgente problema: El del libro español. Necesitamos libros, muchos libros españoles. Se venderían en seguida, porque el público los espera con impaciencia. Y darían a conocer, su obra, su presente gozo y, sobre todo, su espléndido porvenir.

"—Efectivamente, ¿Lo cree usted espléndido?

"—Sin duda alguna. Por determinantes históricas ineludibles, España ha de encabezar un imperio espiritual. Hispanoamérica no puede renegar de su cultura. Tenemos unos valores sustantivos que, unidos todos en bloque eficaz, nos harían la primera potencia del Orbe... —Cifra.

"CORDIALIDAD, MUCHOS NIÑOS Y MORALIDAD DE COSTUMBRES

Santander.—A la Universidad internacional "Menéndez Pelayo" ha llegado otra personalidad norteamericana, don Domingo García Rada, peruano, juez en Lima y vocal del Instituto peruano de Cultura Hispánica. Preguntado por el corresponsal de la Agencia Cifra sobre si la decisión del Gobierno de su país para nombrar un embajador en España era una aspiración nacional, contestó: "Desde luego. España tiene un gran arraigo

(Pasa a última página.)

EL EXCMO. SR. ARZOBISPO INAUGURARA MAÑANA SOLEMNEMENTE LA SEMANA MISIONAL

—x—

Participa en ella el secretario general de las Obras Misionales Pontificias de París

A medida que se va acercando la fecha de las jornadas de la gran Semana Misional, va creciendo el interés y entusiasmo de los cursillistas, que, procedentes de la casi totalidad de las Diócesis españolas, se disponen a asistir a la misma. Siguen llegando las inscripciones aún después de estar abarrotado el Seminario Metropolitano.

El ideal misionero es el mágico atractivo que seduce a las almas selectas a congregarse con el noble afán de estudio y de sólida formación.

LA INAUGURACION TENDRA LUGAR MAÑANA A LAS SIETE DE LA TARDE

En la Capilla del Seminario Metropolitano, se celebrará a las siete de la tarde, mañana, lunes, bajo la presidencia del excelentísimo señor Arzobispo y con asistencia de todos los semanistas, una función eucarística; Exposición, Estación al Santísimo, Santo Rosario, oración por las Misiones y Bendición Eucarística. A continuación, los asistentes se trasladarán al magno salón de actos del Seminario de San Jerónimo, donde tendrá lugar la solemne sesión inaugural de la Semana.

Previa lectura por el secretario de la Semana, de la Carta de la Santa Sede, con que el Emmo. Sr. Cardenal Prefecto de Propaganda Fide, bendice y ardorosamente recomienda la celebración de las Semanas Misionales, el Excmo. Sr. Arzobispo y Superior General del Instituto de San Francisco Javier para Misiones Extranjeras, doctor don Luciano Pérez Platero, pronunciará un discurso alusivo al acto quedando así solemnemente inaugurada la Semana de 1948, de la que tantos frutos fundadamente se esperan. Los sacerdotes de Burgos pueden recoger mañana en las oficinas de Misiones (Palacio Arzobispal), de 11 a 2, las tarjetas de semanistas.

HORARIO DE LECCIONES DURANTE LA SEMANA

De las meditaciones misionales a los semanistas a las siete y media de la mañana, se ha hencargado el R. P. José Zameza, S. I., profesor de la Universidad Gregoriana de Roma y el R. P. Eliseo Quintana, director espiritual del Instituto Español de Misiones Extranjeras. Las lecciones de Misionología, tendrán lugar de 11 a 1'30 de la mañana con 25 minutos de descanso intermedio y de 6 a 7 de la tarde respectivamente. Por la noche, después de la cena, tendrá lugar la acostumbrada charla a cargo de algún prestigioso misionero recientemente llegado del lejano campo del Mundo infiel.

A última hora se ha recibido el aviso de que participará también en algunas jornadas misionles de la Semana el Reverendísimo Sr. Secretario general de las Obras Misionales Pontificias de París, L. Abbé J. Desport.

EL GENERAL VARELA, HIJO ADOPTIVO DE CEUTA

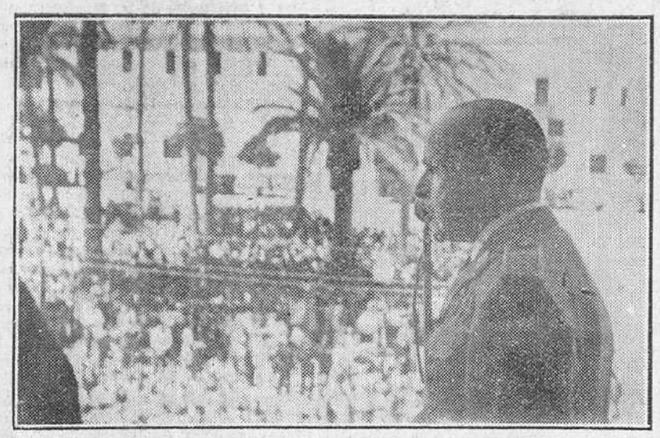

Ceuta.—El Alto Comisario de España en Marruecos, teniente general Varela, habla al pueblo, después de su nombramiento como hijo adoptivo de la ciudad.—Foto Cifra.

LA VERBENA DE LA PRENSA SE CELEBRARA ESTA NOCHE A LAS ONCE

El despacho de invitaciones se efectuará hoy en el Salón de Recreo, Círculo de la Unión y vestíbulo del Teatro Principal

LA VERBENA DE LA PRENSA, anunciada para anoche, hubo de ser suspendida por la entidad organizadora debido a la inseguridad del tiempo y a los desperfectos causados en la instalación eléctrica por el vendaval reinante en la tarde de ayer.

La fiesta se celebrará hoy con idéntico programa y por tanto continuará el despacho de invitaciones durante todo el día en el Salón de Recreo y Círculo de la Unión hasta las ocho de la noche. Además se habilitará en el vestíbulo del Teatro Principal una taquilla que funcionará de 12 a 2 y de 6 a 8 de la tarde. Finalmente, a las diez y media de la noche, se abrirá el despacho de invitaciones a la entrada de los jardines de la magnífica finca "Villa Pilar".

Esta ofrecerá un magnífico aspecto ya que la instalación eléctrica quedará reparada a primeras horas de la mañana de hoy y puede afirmarse que, si juzgamos por las pruebas anteriores a los desperfectos causará sensación en el público.

Igualmente, han despertado extraordiaria animación los magníficos premios y regalos que se adjudicarán en el concurso de montones y serán sorteados entre la concurrencia. Ayer como anunciamos, fueron expuestos en los amplios escaparates de "La Buena Marcha" y ante los que el desfile de personas fué incesante.

EL SEÑOR GOBERNADOR Y JEFE PROVINCIAL DEL MOVIMIENTO HONRA Y AGASAJA AL ORFEON BURGALES

"Como esta masa coral, ejemplo de cordialidad, entusiasmo, ilusión, esfuerzo, alegría, hermandad y hombría de bien, queremos que sea todo el jardín de España", dice a los coralistas el señor Rodríguez de Valcárcel

Una jornada desbordante de fervor patriótico y burgalés

Si posible fuera resumir en una frase el transcendental valor del magnífico y gentil agasajo dedicado ayer por la primera autoridad de la provincia al laureado Orfeón Burgalés, diríase que aquélla había querido otorgar a éste—ante testigos tan calificados como el alcalde y presidente de la Diputación, subrayada su presencia por el rostro enjuto y trémulo de emoción de otras autoridades locales—un espaldarazo solemne que unigiera como adelantados de Castilla y de Burgos, en su expresión espiritual y tradicional, a ese centenar de mozas y de mozos castellanos que, en las filas de nuestra laureada masa coral, sazonan el fruto eterno de nuestra tierra milenaria descubriendo su venero inagotable de riqueza purísima en arte y en tipismo ante los ojos atónitos de gentes de los más diversos rincones de España.

Espaldarazo solemne y conmovedor el de ayer en Ubierna, donde autoridades y jerarquías provinciales, fundidas en comunes anhelos de servicio a España, sirviendo a la Patria chica, supieron escribir una página preciadísima de emociones estéticas, de ejemplares lecciones cívicas, de hermandad auténtica entre capital y provincia de sana y dulce alegría, salpicada de canciones con sabor de siglos y de juegos ingénuos, expresión misma del alma de Castilla...

Eso fué—nada menos—la fiesta ofrecida por el señor gobernador civil y jefe provincial del Movimiento, al laureado Orfeón Burgalés. Pura y recia fusión de almas, expresión efusiva de corazones, estilo y savia de Castilla, que mira al pasado y otea el porvenir, sabiendo que éste exige un esfuerzo y quien lo juzga sabe apreciarlo y sabe premiarlo...

ASI FUE LA FIESTA

El Orfeón, salido de mañana en caravana automovilística, llegaba a San Martín de Ubierna entregado a los quehaceres estivales del campo, tremecía ante el acontecimiento.

Los pueblos contemplan expectantes el paso del cortejo. Ubierna, en la señorial casa de los señores de Llano, ofrece el pintoresco y multicolor adorno de infinidad de banderitas que flamean como airones cuajados en la proa de un barco. En San Martín, esperan el alcalde y párroco de Ubierna, don Mauro Arce y don Anselmo Pascual, acompañando un peñasco campea el saludo expre- Al fondo de la carretera, en la chopera del "Olmo caído", están improvisados numerosos puestos y sobre un peñasco campea un saludo expresivo al señor gobernador...

Llegan el alcalde de Burgos, el presidente de la Diputación y otras jerarquías. Y bajo la presidencia del señor Rodríguez de Valcárcel adquiere máxima plenitud el conmovedor festejo castellano. Las preces litúrgicas del Santo Sacrifico de la Misa, oficiada por el párroco, abren el ciclo de esta jornada. Como es clásico en nuestra tierra: orando a Dios, postrándose ante el altar...

El pueblo en masa forma en la iglesia —bellísima por cierto— y asiste atónito al espectáculo sublime del Orfeón entonando sus mejores ofrendas musicales al Rey de Reyes y a su bendita Madre... Y las solemnes notas de "La marcha de las ruinas de Atenas", del inmortal Beethoven, se enlazan con la alegre y retozona alegría de los cohetes que saludan al cortejo al abandonar el templo.

LA LECCION DE LOS PUEBLOS

Y allá, en el atrio, se reunen autoridades, jerarquías del Movimiento, coralistas y vecindario, rodeando al señor Rodríguez de Valcárcel. Es un grupo familiar, íntimo y de sin par elocuencia. Y cuando se amortiguan los calurosos vítores y aplausos a la primera autoridad de la provincia, la figura simbólica del pregonero, en certera caracterización llevada a cabo por Ramón Carrancho, surge para hacer, a la vieja usanza castellana, la lectura del pregón de la fiesta, contenido en un pergamino cuajado de sabor típico por el arte de Julio González y en que se detalla el orden de los festejos...

Más tarde, la palabra sobria del alcalde pedáneo, muestra la emoción del humilde pueblecito burgalés al recibir a la primera autoridad de la provincia, hecho que en otros tiempos hubiera parecido insólito y que hoy se convierte en admirable realidad. Sus frases son de salutación, subrayada con el deseo de que todos los concurrentes reciban el abrazo sincero del pueblo, un abrazo que dure para siempre... Y el señor gobernador, corresponde lisa y llanamente, con elocuencia espontánea, a esas palabras, desbordando su alma alborozada para exaltar la gran lección de los pueblos, manantial puri-

(Pasa a última página)

"DIA DE CAMPO" ofrecido por el señor gobernador civil y jefe provincial del Movimiento al Orfeón Burgalés

REPORTAJE GRAFICO DE FEDE: DE IZQUIERDA A DERECHA Y DE ARRIBA ABAJO, EL GRUPO MIXTO DE DANZAS BAILA EN LA CARRETERA ANTE LA LLEGADA DE LA PRIMERA AUTORIDAD DE LA PROVINCIA.— LECTURA DEL PREGON DE LA FIESTA Y ENTREGA DE ESTE AL SEÑOR RODRIGUEZ DE VALCARCEL.— EL SEÑOR GOBERNADOR ESCUCHANDO LA SALUTACION DEL ALCALDE.— UN DETALLE DE LA VISITA A LOS SRES. DE LLANO (D. JUAN ANTONIO), EN UBIERNA

Delegación de Industria

Servicio de Electricidad

Dispuesto por la Superioridad, la aplicación de restricciones en el consumo de energía eléctrica, a partir de mañana, lunes, 9 de Agosto, regirán en esta provincia, las siguientes normas:

1.ª El consumo de energía para alumbrado de toda clase, quedará reducido al 50 por 100 del normal.

2.ª El consumo industrial quedará reducido en un 33 por 100 del registrado en la última lectura de contador efectuada. En los casos de tanto alzado, no podrá exceder del correspondiente a ocho horas de trabajo.

3.ª Quedan suspendidos los anuncios y rótulos luminosos que podrán ser utilizados solamente los sábados y domingos.

4.ª Independientemente de ello, en la capital se suspenderá totalmente el servicio de 15 a 17 horas. En las zonas de Aranda, Belorado, Briviesca y Pradoluengo, se suspenderá de 17 a 19 horas y en el resto de la zona rural, quedará el suministro reducido a las horas de 5 a 6 de la mañana y de 20 a 24 de la noche.

Se encarece la más estricta observancia de lo dispuesto en evitación de mayores perjuicios y la aplicación de las sanciones correspondientes a los infractores.

Burgos, 8 de Agosto de 1948.

El Ingeniero jefe, Antonio López Morris.

Don Tomás Alonso de Armiño

Del impresionante panorama que la vida y la muerte renuevan con aliento inexorable, desaparece y se va de nosotros el señor don Tomás Alonso de Armiño. La muerte se lleva una vida de generosa ejemplaridad, desarrollada en los largos años que va marcando el siglo, dentro del cuadro de la vida burgalesa, cuyas palpitaciones hallaron siempre eco en su corazón.

Muchos años consagrados a la noble tarea de irradiar espiritualidad entre legiones de alumnos que asistieron a sus clases en el Instituto de Enseñanza Media, le dan méritos para que su memoria se conserve y perdure en el sentimiento agradecido de juventudes que fueron y de ciudadanos que son, nutridos y formados en las máximas desinteresadas de la verdad, de la virtud y de la justicia.

Su zona de actividad abarcó los campos donde el interés local y nacional tuvieron su asiento, y en el Ayuntamiento de Burgos primero y en las Cortes españolas con representación burgalesa después, elevó con su voz persuasiva y siempre ponderada, la inconmovible firmeza de sus argumentos y el gesto incomparable del hombre, que dotado de fuerza de convicción es siempre leal a sus principios.

Eminente jurisconsulto, logró honroso y permanente renombre en el Foro y en múltiples intervenciones, la claridad penetrante de sus juicios, reivindicó derechos y atenuó rigores sobre míseros delincuentes caídos bajo el peso de la ley, sin menoscabo de la Justicia ensalzada y triunfante.

En vida se vió circundado de altos prestigios y el afectuoso respeto de sus conciudadanos le acompañó siempre, como un homenaje a su trayectoria indesviable de hombre recto y honrado.

Muerto, su memoria se incorpora a a la de los claros varones burgaleses, servidores apasionados de la Ciudad, a la que ofrendaron sin tregua ni desmayo, la valiente ejemplaridad de sus virtudes y la eficacia creadora de su poderosa inteligencia.

Con el aroma de una existencia florecida en inquietudes y nobles afanes, la promesa en vida, de la inmortalidad del justo para el hombre de bien, es ya para él una realidad, y para los que le queríamos una consoladora esperanza, al depositarse sus restos en la tierra abierta para su eterno descanso.

TEOFILO LOPEZ MATA

DIARIO DE BURGOS se une a la general condolencia que el fallecimiento del preclaro burgalés ha producido en la ciudad y expresa a sus deudos la expresión de su más sentido pésame por la desgracia que les aflige.

ACTUALIDAD BURGALESA

AYER

Resulta que anoche debíamos celebrar los periodistas una gran verbena. Y una verbena, máxima si como esta, se llena de aficionados, parece el festejo más adecuado para el verano. ¿Verdad que sí? Pues parece que no. A lo menos, si juzgamos por los rigores climatológicos de ayer: viento huracanado y lluvia al anochecer.

Nadie hubiera dicho, a la vista de los carteles anunciadores de la verbena de la Prensa, que habíamos sido víctima de un «despiste» absoluto. Que, por error, con pérdida completa de la noción del tiempo, se nos había ocurrido anunciar una verbena en Enero.

Pero, no. Estamos en Agosto. En las eras se halla el trigo, ya casi totalmente trillado. Hay conciertos en el Espolón. Han pasado las fiestas de San Pedro... Luego no hemos sufrido ni padecemos amnesia. Lo que sucede es que, desde hace una larga temporada, sucede lo que antes ocurría con los festejos taurinos. Y si antes, la aparición de los carteles de toros llevaba consigo el chaparrón seguro, ahora ya el efecto es otro: cuando se anuncian toros, sopla el Norte o agobia el sol de tal modo que no se puede estar en la plaza. Y, de noche, si se piensa en la verbena al aire libre, llueve o hace frío.

Nosotros no desconocíamos ese fenómenos. Y, a pesar de todo, organizamos la fiesta que debía celebrarse anoche. Pues bien, hubimos de aplazarla para esta noche. ¡Qué vamos a hacer! Nos consuela pensar que hoy será otra cosa... Y la fiesta resultará espléndida. Porque el temporal en verano es cuestión de horas. En fin, veremos si no nos confundimos...—B. I.

PROPIETARIOS

Confiad el acuchillado de vuestros pisos a manos expertas.

NORTE BRILLANTE

garantiza sus trabajos.

Precios según acabados.

Sombrerería, 8 — Teléfono, 1540.

EL INSOMNIO: SUPLICIO ATROZ

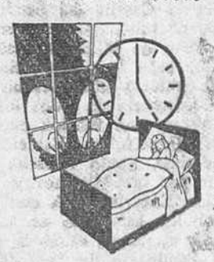

C.S. 7218

Una a una van sonando monótonas las horas de la noche sin que el sueño reparador nos acoja. El organismo está después agotado, el sistema nervioso en continua tensión y sobresalto. Y a la noche angustiosa, larga y pesada, sucede un día en que no es posible el trabajo. Duele la cabeza, se pierde el apetito, una intranquilidad y excitación continuas nos atenazan. Somos víctimas de la fría condena del insomnio.

Si sufre usted este estado pida consejo a su médico y recurra con confianza al Fósforo Ferrero. Después de un breve tratamiento con cuatro a seis comprimidos diarios, el sueño reparador volverá a acompañarle. Su despertar será alegre; notará cómo sus facultades intelectuales y, sobre todo, su memoria vuelven a aquella lucidez que usted añoraba. Y una sensación de bienestar físico le hará desear continuamente entonar un canto de alegría de vivir.

Pida siempre el legítimo Fósforo Ferrero
Rechace las imitaciones.

ANUNCIOS OFICIALES

Ayuntamiento de Vilviestre del Pinar

En el "Boletín Oficial del Estado", número 201, del día 19 del actual, se halla inserto un anuncio de este Ayuntamiento referente a la subasta pública que tendrá lugar en esta Casa Consistorial el día ONCE del próximo mes de Agosto, a las doce horas, para la adjudicación de las obras de construcción de un edificio de nueva planta, destinado a Casa Consistorial.

Las proposiciones se presentarán en la Secretaría del Ayuntamiento hasta la hora de las doce del día diez de dicho mes de Agosto.

El expediente y demás documentos, se hallan de manifiesto todos los días laborables, durante las horas de oficina, en la Secretaría de este Ayuntamiento.

Vilviestre del Pinar, a 26 de Julio de 1948.—El alcalde, José María Cámara.

Economato Militar de Burgos n.º 1

Dispuesto por la Comisaría General de Abastecimientos y Transportes el canje de las Tarjetas de Abastecimientos, desde el lunes día 9 hasta el día 18, se entregarán en este Centro las que obran en poder de sus titulares; debiendo presentar también las Colecciones de cupones para su comprobación.

El presidente de la Junta Económica del Sanatorio Militar "General Varela"

SE HACE SABER: Que los días siete y diecinueve, ambos del actual y a las once horas, se celebrará concurso libre para la adquisición de artículos necesarios al mismo durante el mes de Septiembre próximo. Aquellas personas que pudiera interesarles concurrir a los citados, encontrarán el anuncio detallado en la tablilla dedicada a este fin, sita en la Jefatura Administrativa de este Establecimiento, donde podrán consultarlo.— Quintana del Puente, 3 de Agosto de 1948.—EL CAPITAN SECRETARIO.

Delegación provincial de Abastecimientos

REPARTO DE CARBON VEGETAL.

A partir de mañana día 9 de los corrientes, dará comienzo la distribución de un reparto de carbón vegetal, para los poseedores de cartillas de racionamiento en las categorías de primera, segunda, y tercera, a razón de cinco kilos por cartilla, contra corte de cupón núm. 104 del pliego de varios, cuya distribución se efectuará por las carbonerías que a continuación se detallan:

Marcelino Andrés, Molinillo, 7; A. R. V. E. Delicias, G. Tárrega; José Benito, Puebla, 10; «Castilla» S. A., Arcos, 5; Eusebio Cubero, Fernán-González, 17; Nicasio Cuñado, Matadero, 5; Aurelio Dueñas, San Pablo, 29; Carbones «Dulcesa», Madrid, 16; Clemente Fernández, Barriada General Yagüe; Sisenando Garro, Vadillos, 20; Basilio Giménez, Carmen, 3; Salvador Gómez, Fernán-González, 47; Melchor González, Tenerías, 11; Herederos C. Pérez, Santa Cruz, 11; Gaudencia Arlazón, Santa Clara, 22; Piedad Herrera, San Juan, 35; Feliciano Ibáñez, Fernán-González, 39; viuda de B. Lozano, Fernán González, 14; Victoriano López, San Cosme, 23; Crescencio Masa, Barrio Gimeno, 7; Teófilo Mamolar, San Juan 41; Catalina Miñón, Santa Clara, 23; Eusebio Ortega, Villalón, 39; Carbonería «Palas», Hospital Militar; Santiago Ruiz, Llana de Afuera, 9; Felipe Serrano, Burgense, 5; Marcelino de la Torre, de Logroño; Rosario Torres, San Gil, 20; Francisco Tremiño, Puebla, 20; Vidal Vargas, Salas, 8; Juan Gallo, Padre Florez, 8.

El importe de cada ración correspondiente a cinco kilos será el de pesetas 3,05 a razón de 0,70 pesetas el kilo.

Este racionamiento finalizará el día 31 de los corrientes, debiendo efectuar los industriales distribuidores del mismo, la liquidación de los cupones suministrados en el Sindicato provincial del Combustible, durante los días 2 y 3 del próximo mes de Septiembre. Debiendo tener en cuenta dichos industriales que transcurridos los citados días sin haber sido presentada la liquidación será considerado no necesitar nuevo suministro para el próximo racionamiento por tener existencias suficientes para el mismo.

DE INTERES PARA LOS DETALLISTAS DEL RAMO DE ULTRAMARINOS ECONOMATOS NO PREFERENTES Y COLECTIVIDADES DE LA CAPITAL

Durante los días 9 y 10 del corriente mes de Agosto, se personarán en estas oficinas y horas de 9 a 13 de la mañana, los detallistas del ramo de ultramarinos, economatos no preferentes y colectividades, a fin de recibir instrucciones sobre la recogida y confección de las actuales y nuevas Tarjetas de Abastecimientos, respectivamente.

Día 9, se presentarán los economatos no preferentes, colectividades y ultramarinos número 1 al 60.

Día 10, se presentarán ultramarinos números 61 al final.

GOBIERNO CIVIL

NOTA

Sin perjuicio de las responsabilidades que puedan derivarse del expediente que se instruye en la Fiscalía provincial de Tasas a Celedonio Temiño, vecino de Villanueva Matamala, he tenido a bien imponerle una multa de SEIS MIL pesetas por haber vendido clandestinamente SESCIENTOS KILOS de trigo de la presente campaña.

Burgos, 7 de Agosto de 1948.—El Gobernador Civil, Alejandro Rodríguez de Valcárcel.

JESUS DE GRADO
Ortopédico

HERNIADOS para la contención de las hernias, usad aparatos **GRADO.**

Se construye toda clase de aparatos ortopédicos a medida o según prescripción facultativa.

Plaza de Prim, 24, 1.º derecha

El T.E.U. de Madrid actuará en Burgos

Con motivo de la celebración en Burgos de los IV Juegos Nacionales del Frente de Juventudes, tiene anunciada su visita a nuestra ciudad la magnífica agrupación del Teatro Español Universitario de Madrid, que realizará varias actuaciones, probablemente entre los días 14 y 16 del mes en curso.

Esta formidable agrupación escénica —una de los de más categoría artística de cuantas existen actualmente en España— de la que son primeras figuras los artistas del Teatro Nacional, Macía y Silva y E. Domínguez, interpretará ante nosotros un auto sacramental y dará a conocer la excelente obra dramática de Vicente Escrivá que tanto éxito ha logrado en Madrid «Dios con nosotros».

La "Carroza de Santiago" recorrerá hoy las calles de nuestra ciudad

Irá acompañada por jóvenes de A. C. propagandistas de la peregrinación al sepulcro del Apóstol

La Comisión pro peregrinación de la juventud de Acción Católica Mundial a Compostela, de Burgos, continuando su campaña de propaganda, ha organizado para hoy domingo un vistoso cortejo en el que figurará la "carroza de Santiago" y que ha de recorrer las calles de Burgos, invitando a la juventud católica burgalesa a engrosar las filas peregrinas a Santiago.

En la carroza figurará un cuadro plástico en el que estará representada la Santísima Virgen del Pilar sobre su columna y Santiago, postrado de rodillas ante la Excelsa Madre de Dios, en el momento de la aparición. Figurarán en el grupo rocas y la bandera nacional cubriendo el Pilar, simbolizando a nuestra Patria.

Jóvenes de la Acción Católica masculina marcharán a pié, uniformados de peregrinos, rodeando a la carroza y abrirá marcha un jinete, sobre precioso caballo blanco, publicando el pregón de Santiago.

La carroza saldrá a mediodía, del antiguo Hospital de la Concepción y recorrerá las calles y plazas más céntricas de la ciudad.

Nuestro teléfono, **2015**

NOTICIAS

CUPON PRO CIEGOS.— El número premiado con 25 pesetas correspondiente al sorteo del día de ayer, es el 360.

Premiados con 2'50 pesetas, los números terminados en 60.

CARTELERA DE ESPECTACULOS

COLISEO CASTILLA. — Sesión continua, de 4 a 10 y a las 11 «Flecha negra».

CINE AVENIDA.—Sesión continua de 5'30 a 10 «Solo en la noche» y «Tres espejos». A las 11 «Tres espejos».

CINE CORDON. — A las 5'15, «Cinco tumbas al Cairo». A las 7'45 «Fin de semana». A las 11 «Cinco tumbas al Cairo».

GRAN TEATRO.—A las 4'45 y 7'45 «Los estranguladores» y «¡Ay qué lulú!» A las 11 «Los estranguladores».

POPULAR CINEMA.—A las 12 matinal, «La Gitanilla». Sesión continua de 4'30 a 11 «Cinco tumbas al Cairo» y «Ni sangre ni arena».

CINE REX.—Sesión continua, de 3'30 a 10 y a las 11 «El Rey de las finanzas» y «La mujer y el monstruo».

JARDINES DE «VILLA PILAR».— A las 11 de la noche, Gran Verbena de la Asociación de la Prensa.

LOS CONCIERTOS DEL ESPOLON.—Programa de las obras que interpretará la banda de música del Regimiento de San Marcial núm. 7, esta noche de 9 a 11 en el paseo del Espolón:

«Luz de la montaña», pasodoble, aires montañeses, estreno, De la Cruz; «La alegría del batallón», fantasía, Serrano; «Rosamunda», obertura, Schubert; «Czardas», a petición Monti; «Serenata», de Schubert.

FARMACIAS DE GUARDIA.— Hoy permanecerán abiertas al público, las farmacias siguientes: Martín Ortega, Plaza de Prim, 8; González Iglesias, Sanz Pastor, 13 y García G. Rebollo, Vega, 13.

Mañana lunes, prestarán servicio de guardia, las siguientes: Mijangos, Almirante Bonifaz, 5; Sáiz Gómez, Vitoria 48 y Viuda de Marcos, San Pablo, 24.

OBSERVACIONES METEOROLOGICAS.—Barómetro: A las siete de la mañana, 681'8; a las dos de la tarde, 680'0; a las siete de la tarde, 680'0.

Barómetro: Máxima a la sombra, 23'8; mínima a la sombra, 13'2.

Dirección y fuerza del viento: A las siete de la mañana, SW—16 Km.; a las dos de la tarde, WSW—37 Km.; a las siete de la tarde, SW—34 Km.

Recorrido: 616.

PERDIDA RUEDA

34 x 7 con disco entre Pancorbo y La Brújula. Avisar, en Palencia, a Transportes FUENTES. Teléfono 522 y en Burgos, Bar "La Morena".

AVISO

A la persona que el día 9 de Junio entregó un traje de caballero para teñir en azul marino a hombre de Casilda, el cual recogió el 9 de Julio en el despacho Laín Calvo de Tintorería Masip. Se dirija personalmente o por escrito a dicho despacho, para informarle de un asunto de interés.

Servicio de ambulancia

para traslado de enfermos

Teléfono 2318. Trinidad, 4, BURGOS

BANCO ESPAÑOL DE CREDITO

Capital desembolsado ... ... 207.488.000 — Pesetas
Reservas ... ... 208.716.511'32 »

SUCURSAL DE BURGOS

Almirante Bonifaz, 24. (edificio de su propiedad)

CAJA DE AHORROS

Libretas ordinarias a la vista 2%

SUCURSALES EN LA PROVINCIA: ARANDA DE DUERO BRIVIESCA, LERMA, MELGAR DE FERNAMENTAL, PRADOLUENGO, ROA DE DUERO, VILLADIEGO Y VILLACARYO

"LA MUNDIAL"

S. A. DE SEGUROS GENERALES

Autorizada para funcionar en España por Real Orden de 9 de Julio de 1909

Capital suscrito 5.000.000 de ptas. Capital desembolsado 4.050.000 de ptas.
Reservas íntegras depositadas en España

Seguros de vida, Incendios (Urbanos y cosechas), **Accidentes** (Individuales y del Trabajo), **Responsabilidad civil, Transportes** (Marítimos y Terrestres), **contra el Robo en general** (Comercio, Almacenes, Habitaciones particulares y Expoliación de cobradores, Bancos), **Cinematografía, Pedrisco, Robo, Hurto y Extravío de ganados y vida de ganados.**

DOMICILIO SOCIAL: PLAZA DEL REY, N.º 2. — **MADRID**

DELEGACION PARA BURGOS: SANZ PASTOR, 20, 3.º, TELEFONO, 2070

REGISTRO CIVIL

Durante el día de ayer, se verificaron las siguientes inscripciones:

NACIMIENTOS

José Luis Gadea Arnáiz y Francisco Javier Pereda Rodríguez.

DEFUNCIONES

Lorenzo de la Fuente Cerecoda, de Villariezo, 32 años, Avenida de Las Huelgas, 7.

MATRIMONIOS

Don Guillermo Echevarría Tresedo con doña Carmen Alcalde González, hoy a las diez y media en San Gil Abad.

Don Rufino Ignacio Antoñana López con doña Isabel Blanco Rubio, mañana a las once en San Pedro y San Felices.

BURGOS HACE 30 AÑOS

Del DIARIO DE BURGOS, correspondiente al jueves 8 de Agosto de 1918

Mañana se celebrará la solemne fiesta de los Juegos Florales organizados por la Asociación de la Prensa.

Esta noche es esperado en el mixto don Marciano Zurita, poeta premiado con la flor natural y también es esperado esta noche, el elocuentísimo orador y ex-ministro don Francisco Bergamín, que actuará de mantenedor.

En dicha fiesta será estrenado el «Preludio» de la Opereta «Colombina», libro escrito por el señor Arbeo con música del maestro Quesada.

—Mañana, en la Catedral, se celebrará la festividad de los Mártires de San Pedro de Cardeña. Habrá procesión de lito menor, llevándose en ella las reliquias de los mártires.

—La temperatura máxima de hoy, fué de 30'0 al sol y de 22'0 a la sombra y la mínima a la sombra, de 10'2.

VIDA CATOLICA

VIDA CATOLICA

SANTORAL

SANTOS DE HOY

Dominica XII de Pentecostés. Ss. Ciriaco, Largo y Esmaragdo, Mariano, Eleuterio, Leónidas, mrs., Emiliano, ob., Severo, pbr.

Misa, con rito semidoble y color verde, de la Dominica XII, segunda oración de San Ciriaco y comprs mrs., tercera A cunctis, cuarta Et famulos, Gloria, Credo, Prefacio de Trinidad.

SANTOS DE MAÑANA

Vigilia de San Lorenzo. Ss. Juan Bautista, María Vianney, Román, Marceliano mrs., Julián, Marciano, Domiciano ob.

Misa, con rito doble y color blanco de San Juan Bautista Vianney, segunda oración y Evangelio último de la Vigilia de San Lorenzo, tercera de San Román, cuarta Et famulos.

SANTOS DEL MARTES

Ss. Lorenzo, ds., Asteria, Paula, vgs y mrs.

Misa, con rito doble de segunda clase y color encarnado, de San Lorenzo, segunda oración Et famulos.

CULTOS

SAN LORENZO. — Solemne Trituo de las Cuarenta Horas en los días 8, 9 y 10 de los corrientes. Por la tarde, a las siete y media, solemne función eucarística, en la que predicará el muy ilustre señor don Honorato Carrasco, terminando con la bendición y reserva.

Día 10. Fiesta principal. Por la mañana, a las ocho y media, misa de comunión. A las once, misa solemne, predicando en ella el panegírico de San Lorenzo, el mismo orador de los días anteriores.

Por la tarde, solemne función eucarística, actuando en la reserva el Excmo. Sr. Arzobispo, Dr. D. Luciano Pérez Platero.

CAPILLA DE LA DIVINA PASTORA. — Mes de Agosto consagrado al Corazón de María. Por la tarde, a las ocho, exposición, rosario, bendición y Salve.

CARMEN.— Novena en honor de San Roque. Del 8 al 16 de los corrientes. Por la tarde, a las ocho, terminando con la adoración de la reliquia.

Información militar

VISITAS AL CAPITAN GENERAL

Durante el día de ayer S. E. el capitán general de la Región, teniente general Yagüe, recibió en su despacho oficial, las siguientes visitas:

Don Luis Zarrilla coronel del C. I. A. C.; don Luis Sánchez Urdazpal, teniente coronel de Ingenieros y don Tomás Rodríguez, presidente de las Federaciones deportivas burgalesas.

Adminstración de Correos

El vapor «Habana», de la Compañía Trasatlántica, saldrá de Barcelona el 25 de Agosto actual, y de Cádiz el 28, conduciendo correspondencia y valijas diplomáticas para América del Norte y Centro así como para Colombia, Venezuela, Ecuador y Perú.

Dominica XII de Pentecostés

Evangelio de este día, según San Lucas

En aquél tiempo: Dijo Jesús a sus discípulos: Dichosos los ojos que ven lo que vosotros estáis viendo. Porque yo os aseguro que muchos profetas y reyes desearon ver lo que vosotros estáis viendo y no lo vieron y oyeron lo que estáis oyendo y no lo oyeron. Entonces acercóse un legisperito y tentándole le dijo: Maestro, ¿qué he de hacer para lograr la vida eterna? Y El le dijo: ¿que está escrito en la ley? ¿qué lees en ella? y él respondió: Amarás al Señor tu Dios con todo tu corazón y con toda tu alma y con todas tus fuerzas y con toda tu mente y a tu prójimo como a ti mismo. Y le dijo: Bien has respondido; haz esto y vivirás. Mas él, queriendo justificarse a sí mismo dijo a Jesús: ¿Y quién es mi prójimo? Y Jesús, mirándole, dijo: Bajaba un hombre de Jerusalén a Jericó y cayó en manos de ladrones, que le despojaron, le llenaron de de heridas, le dejaron medio muerte y se fueron. Y sucedió que un sacerdote bajaba por el mismo camino, y le vió y pasó de largo. Pasó igualmente un levita y habiéndose aproximado, le vió y se alejó. Mas pasó un samaritano y acercóse a él movido a misericordia, vendóle sus heridas, echando en ellas vino y aceite, lo montó en su jumento y le llevó al mesón y allí le cuidó. Y al día siguiente sacó dos denarios y los dió al mesonero, diciéndole: Ten cuidado de éste y todo lo que gastares yo te lo pagaré cuando vuelva. ¿Cuál de estos tres le parece que es el prójimo de aquél que cayó en manos de ladrones? Y él dijo: el que hizo a aquél misericordia. Y le dijo Jesús: Pues ve y haz tú lo mismo.

REFLEXIONES

Bella y provechosa la lección que nos da el Evangelio de este día, que nos recuerda un precepto bien sabido, pero aún más olvidado, lo mismo hoy que en tiempos de Jesucristo.

Hoy, lo mismo que en la Ley judaica, la base y fundamento de los Mandamientos divinos es el amor de Dios y del prójimo y esto lo sabía la plebe y por tanto con mayor motivo los que se consideraban sus maestros, como el legisperito del Evangelio.

¿Porqué, pues, éste hace esta pregunta a Jesús?

Misterios del corazón humano, que muchas veces quiere buscar una disculpa y una razón que justifique su conducta poco recta.

Y este es el caso del jurisperito y este el también el de muchos cristianos. Conocen la ley, sabne la obligación de cumplirla, pero, llevados de una mala fé bien probada, buscan el medio de escamotear su cumplimiento, procurando sin embargo, guardar las apariencias y ellos, que, como muchos cristianos de hoy, vivían en una perpetua violación de la Ley Divina en materia grave, ponían gran cuidado en guardar preceptos legales de escasa importancia.

Para reprender esta conducta, Jesús contesta al jurisperito y valiéndose de las mismas palabras de éste le señala sus deberes.

«Amarás al Señor tu Dios... y al prójimo como a tí mismo. Haz esto y vivirás».

Palabras claras y terminantes que no dejan lugar alguno a dudas sobre nuestros deberes para con Dios y para con el prójimo y que tantas veces olvidamos y quebrantamos.

Pero la mala fé del jurisperito, aún busca un resquicio para burlar la ley y pregunta con cinismo quién es su prójimo, pero Jesús, que ve la malicia de su corazón, le propone la parábola del Samaritano y le hace sacar la consecuencia sobre quién es su prójimo, enseñándonos cuál ha de ser nuestra conducta para con él.

Y cómo reprende esta parábola nuestra conducta que en la generalidad de los casos tiene por norma el egoísmo, precisamente ahora en que se habla como nunca de fraternidad, de humanitarismo!

Aprendamos esta lección y viendo en todos los hombres, lo mismo amigos que enemigos, a nuestros prójimos, cumplamos con ellos el precepto de Jesucristo que nos manda amar a todos sin excepción, porque sólo así alcanzaremos la vida eterna.

J. Y.

CORTE Y CONFECCION

Aprendalo en pocas semanas por Correspondencia

Labore

UN METODO FACIL Y PERFECTO

Información gratuita

I.A.F.A. APARTADO 141 SAN SEBASTIAN

MAESTRAS

Prepárense con los Profesores que en anteriores oposiciones obtuvieron los números primeros y más del 60 por 100 de las plazas. Informes: Valentín González, Aranda, 5, cuarto.

EL EXCMO. SEÑOR

Don Tomás Alonso de Armiño y Calleja

Decano del Ilustre. Colegio de Abogados, Presidente de la Institución Fernán González, Académico correspondiente de la Historia, Consejero de la Caja de Ahorros Municipal, ex-Director del Instituto de Burgos, ex-Diputado a Cortes y Provincial, ex-Concejal del Excmo. Ayuntamiento de Burgos, Caballero de la Legión de Honor y otras Condecoraciones

que falleció en el día de ayer a los 76 años de edad, habiendo recibido los Santos Sacramentos y la Bendición Apostólica de Su Santidad

(Q. E. P. D.)

Sus sobrinos, don Manuel y don Francisco Pardo y don José Luis y don Jaime Parrondo; su sirviente, doña Encarnación Plaza Palacín; sobrinos políticos, primos y demás familiares

Suplican una oración por el alma del finado y ruegan la asistencia a las **honras fúnebres y funeral** que se celebrarán hoy domingo a las **once y media**, en la iglesia parroquial de San Gil Abad y acto seguido la conducción del cadáver al Cementerio de San José, y el segundo mañana; a la misma hora y parroquia, actos de caridad por los que les quedarán muy reconocidos.

Casa doliente: General Sanz Pastor, 14 y 16.

Burgos 8 de Agosto de 1948.

«LA HUMANIDAD».-Gran Funeraria.-San Juan, 61.-Teléfono 2004.

ESPUMA DE LA SEMANA

Se suceden los acontecimientos internacionales con tal rapidez que, muchos de ellos, pasan casi desapercibidos, desplazados por otros más recientes. Así por ejemplo, ocurrió no ha mucho con las elecciones celebradas en Finlandia y con la formación posterior del nuevo Gobierno. En el pequeño y heroico país, pese a su proximidad a la URSS, fueron derrotados los comunistas, que no han entrado a formar parte del Gabinete. Probablemente han sido las primeras elecciones auténticamente libres que se han celebrado en un país europeo sometido a la influencia de Moscú, situado a tan corta distancia. Los doscientos puestos de la Dieta, se han repartido en la siguiente forma: agrarios, 50, lo que supone haber ganado siete con relación a las elecciones celebradas en 1945; socialdemócratas, 55, con ganancia de cinco; Liga Democrática, 38 diputados, con pérdida de once; conservadores, 32, con ganancia de cuatro; partido sueco, 14, perdiendo uno y progresistas, cinco, con pérdida de cuatro.

La Liga Democrática, creada en 1945, con vistas a la campaña electoral, agrupa a los comunistas, que lograron entonces, separados de socialistas y otros grupos afines, dominar lo de la Cámara.

Otro detalle significativo es que se ha producido un aumento considerable en el número de mujeres elegidas representantes del país. Hace dos años fueron 17 y ahora, 24.

A HIROHITO NO LE LLEGA EL SUELDO...

La cosa no tendría la menor importancia ni merecería la pena de ser comentada si no se tratase nada menos que del Emperador Hirohito, hasta hace poco tiempo personaje todopoderoso, descendiente de la divinidad y dueño absoluto de todas las riquezas de su país. En definitiva, eso de que no llegue el sueldo hasta el último día del mes es lo que ocurre a casi todos los mortales. Que lo suceda también a Hirohito, ya es otra cosa. Por eso lo consignamos, sin poner nada de nuestra cosecha y tal y como, según un periódico norteamericano, lo explica a los japoneses un diario de Tokio. Los ocho millones de yens que tiene asignados como sueldo han resultado insuficientes en el último año fiscal para hacer frente a los gastos de la imperial familia, especialmente debido a la inflación. Solamente en comer se invierten 1.200.000 yens al año, a pesar de los esfuerzos realizados para reducir el lujo en las comidas y hasta para guardar, de un día para otro, las sobras. Así como suena. El polio que no utilizó Su Majestad un día, apareció en su mesa al siguiente, picado y en guiso distinto, por supuesto. Otros artículos se conservan cuidadosamente en la nevera para que duren el mayor tiempo posible. Los gastos de sostenimiento del Palacio, sueldos del personal al servicio particular de la familia imperial, donativos privados, etc., etc., tendrán también que ser reducidos, puesto que Hirohito ha tenido ya que echar mano a sus reducidísimos fondos personales, ya que, según es sabido, su inmensa fortuna fué entregada al Estado a raíz de la derrota. Para dar una idea de la situación económica actual, diremos que un dólar equivale hoy a 270 yens y que antes sólo se entregaban 50 yens por cada dólar.

CATOLICISMO EN HOLANDA

Los católicos de todos los países están realizando una magnífica labor de acercamiento y buena voluntad con sus hermanos de religión pertenecientes a los países derrotados en la última conflagración mundial. Recientemente 20 holandeses católicos han iniciado, previa la obligada autorización de las autoridades británicas, sus primeros contactos con los católicos alemanes de la zonas británica de ocupación. Se trata de proporcionarles cuanta ayuda moral y material sea posible a la vista de sus necesidades, que son extraordinarias. Los holandeses confían en que muy pronto podrán conseguir otro tanto en las zonas norteamericana y francesa, procurando de esta forma, restablecer las mejores relaciones posibles entre ambos países.

Por cierto que, según estadísticas recientes, por término medio cada católico asiste en Holanda a 105 misas al año. Del total de católicos, el 24 por 100 oyen misa a diario y el 31 lo hacen más de una vez a la semana. Aunque las clases ricas y acomodadas frecuentan más las iglesias, entre los obreros el término medio de misas al año se eleva a 84. En general, las mujeres asisten a misa con más frecuencia que los hombres: 121 misas al año oyen las mujeres y 89 los hombres.

ARNEDILLO
FONDA Y CAFE
HIJOS DE MARRODAN LAZARO
LA MAS PROXIMA AL BALNEARIO

EDUCACION NACIONAL

Delegación Administrativa de Enseñanza Primaria

SE ELEVAN A DEFINITIVOS LOS NOMBRAMIENTOS Y SE DAN INSTRUCCIONES PARA LOS DESPLAZAMIENTOS

Las propuestas provisionales de destino, de que dimos cuenta en su día, se elevan a definitivas con las siguientes modificaciones que afectan a esta provincia:

Don Guillermo Marcos Diez, pasa a Villamayor de Treviño.

Don Desiderio Velasco Velasco, de Guzmán a Baltanás (Palencia).

Don Arcadio Abad Abad, de Mazaterón a Santa Cruz de la Salceda.

Don Fernando Rayón Rodríguez, de expectiva a Cilleruelo de Abajo.

Don Jesús Moratinos Cerezo, de Palacios de la Sierra a Hontangas.

MAESTRAS

Doña Ana Pérez Rodríguez, de Cantabrana a Ribera del Fresno (Badajoz).

Doña Lucía María Colina Marcos, de Villarta a Atapuerca.

Se desestiman las reclamaciones de las señoras Jorge Martín, Novales Gómez y Reguero García.

La posesión se fija del 1 al 15 de Septiembre con efectos de 1.º de Septiembre.

Los desplazados cesarán aunque no ocupen las plazas los propietarios. Los propietarios que sirvan provisionalmente, se reintegrarán a sus destinos y los propietarios provisionales de esta provincia, podrán elegir nuevo destino provisional ante la Comisión Permanente del Consejo en 21 de los corrientes. Los desplazados de esta provincia, de nuevo ingreso, sin destino definitivo, pasarán a la suya y allí obtendrán destino provisional.

Se da de plazo diez días para solicitar las Escuelas renunciadas, siempre que las tuviesen incluídas en su petición, plazo que terminará a las 14 horas del día 13.

Todos los nombramientos se han comunicado a los Alcaldes de sus nuevos destinos.

CONCURSILLOS DE DIRECTORES DE GRADUADAS

Se elevan a definitivas las propuestas provisionales sin afectar ninguna a Burgos.

CONCURSO ESPECIAL DE NAVARRA

Sin modificación que afecte a Burgos se confirman los nombramientos con iguales instrucciones.

SE CONVOCA CONCURSO DE TRASLADO DIRECCIONES DE GRUPOS ESCOLARES

Las condiciones paar solicitar y el plazo para hacerlo, constan en el Boletín Oficial del Ministerio de Educación Nacional de 6 del actual terminando la presentación de peticiones el día 19 de Agosto a las 19 horas.

DIRECCIONES DE GRADUADAS A CUBRIR POR LOS DIRECTORES DE LISTAS DE ASPIRANTES

Se publican en igual periódico las condiciones y plazo de presentación de instancias, en igual tiempo, así como las vacantes de España afectando a Burgos la Dirección Graduada de niños de Briviesca.

NORMAS PARA LAS OPOSICIONES A INGRESO EN EL MAGISTERIO

La Dirección General de Enseñanza Primaria ha dictado las oportunas instrucciones cuyo extracto es como sigue:

Primera.—Se precisa la presentación de dos fotografías de tamaño carnet.

Segunda.—Las maestras que sirven interinidad pueden sustituir el certificado de carecer de antecedentes penales por hoja de servicios.

Tercera.—Los derechos a abonar son 60 pesetas por la oposición y pesetas 5 por formación de expediente.

Cuarta.—Deberán acompañar certificado de adhesión a los principios del nuevo Estado, expedido por la Jefatura de Falange Española y Tradicionalista de las Jons.

Quinta.—Unirán certificado de haber realizado el Servicio Social de la mujer o en su caso estar exentas de prestarle.

Sexta.—De alegar la cualidad de excombatiente, presentarán el justificante correspondiente a los efectos de la Ley de 17 de Julio de 1947.

Séptima.—De justificar la aprobación de la asignatura de Religión si en el plan de estudios de la carrera no la hubiesen cursado.

Octava.—Es requisito indispensable carecer de nota desfavorable bien sea consecuencia de expediente gubernativo o de depuración.

Los ejercicios son tres: oral, escrito y práctico y se detalla la forma de su realización, constitución de tribunales y adjudicación de plazas.

Burgos 7 de Agosto de 1948.—El delegado, D. ESTADES.

Escuela del Magisterio (Maestros)

CONVOCATORIA DE INGRESO PARA EL CURSO 1948-49

Los aspirantes a la carrera del Magisterio que deseen dar comienzo a sus estudios por enseñanza oficial durante el curso 1948-49, podrán solicitar el exámen de ingreso en esta Escuela durante los días laborables que restan del actual mes de Agosto, por medio de instancia debidamente reintegrada y acompañada de los siguientes documentos:

a) Certificación de empadronamiento para acreditar su condición de español.

b) Certificación de nacimiento para justificar tener cumplidos catorce años.

c) Certificación médica de no padecer enfermedad contagiosa ni defecto físico que le incapacite para la enseñanza y hallarse vacunado, con expresión de su resultado. Los que padezcan algún defecto físico podrán examinarse de ingreso pero no de asignaturas hasta que se les haya concedido la dispensa.

d) Certificado de haber aprobado los cuatro primeros cursos del Bachillerato, expedido por el Instituto Nacional de Enseñanza Media en que estuvieran inscritos.

Al solicitar dicho exámen abonará 15 pesetas en papel de pagos al Estado y 10 pesetas en metálico más dos timbres móviles de 0,25 pesetas.

El exámen de ingreso se celebrará en la primera quincena de Septiembre en los días y horas que oportunamente se señalarán, y se ajustará a lo dispuesto en la Orden de 25 de Julio de 1945.

MATRICULA NO OFICIAL

Así mismo pueden solicitar dicha matrícula los alumnos de los planes 1942, cultural y 1944 a quienes falte alguna asignatura para terminar la carrera y los Bachilleres acogidos a los beneficios concedidos en la Orden de 31 de Mayo último.

Los comprendidos en los planes 1944, cultural y 1942, abonarán en papel de pagos al Estado por derecho de examen 5 pesetas y por los de matrícula 25 pesetas por curso. Por asignaturas sueltas, no pasando de tres, 8 pesetas por cada una y 5 pesetas por derechos de examen por grupo. Los del plan 1942, abonarán 60 pesetas en papel de pagos y 50 en metálico.

Las certificaciones de prácticas de enseñanza, deberán estar expedidas en la forma determinada en la norma segunda de la Circular de la Dirección General de Enseñanza Primaria de 7 de Octubre de 1943.

Estas certificaciones, con la memoria de Prácticas realizadas, se presentarán en Secretaría, según lo ordenado en las últimas disposiciones.

Burgos, 5 de Agosto de 1948.— El director, MAXIMO NEBREDA.

Rochet-Schneider

LA MARCA DE CALIDAD EN VEHICULOS INDUSTRIALES

OMNIBBUS DE 35 a 60 PLAZAS
—— CAMIONES DE 5 a 10 TONELADAS ——
xxx Con motor Diesel de 80 y 120 C. V. xxx

Para información y pedidos, consulten a los agentes regionales para las provincias de Santander, Burgos y Palencia:

HIJOS DE RAIMUNDO YLLERA, Ltda.

APARTADO, 66. BURGOS

Traspaso local en Espolón

Poca renta, poco dinero.
Informes: Administración.

LOS DEPORTES

LA OLIMPIADA DE LONDRES

Sendas victorias de los boxeadores Martínez, Domenech y Díaz, en Londres

Egipto vence a España en water-polo, por 3-1

Londres.— El púgil español, Luis Martínez, ha vencido a M. Bondi, Hungría, por puntos, en el combate de los pesos mosca, correspondiente a las eliminatorias del torneo de boxeo.

VICTORIA DE DOMENECH

Londres.—En el torneo de boxeo de los Juegos Olímpicos, pesos gallos, Vicente Domenech (España) ha vencido a E. Aghassi (Irán) por puntos.

TRIUNFO DE EGIPTO EN WATER POLO

Piscina de Wembley.—El primer partido disputado hoy en esta piscina ha sido el de España y Egipto, en water polo. Ganaron los egipcios por 3-1.

CLASIFICACION DEL TORNEO

Londres.—Los cuatro primeros puestos del torneo Olímpico de water polo, se decidirán entre Holanda-Italia y Bélgica-Hungría. En quinto lugar figura Suecia, seguida por Francia, en sexto; en séptimo lugar está Egipto y España ocupa el octavo lugar.

TRIUNFO DE DIAZ E INJUSTA DERROTA DE OLIVER

Londres.—En su combate de boxeo contra el púgil indio Gransten, ha vencido a los puntos el español Aurelio Díaz Cadabeda.

En la categoría de los medios, Oliver ha sido dado como perdedor ante el egipcio Faim cuando mereció la victoria.

CLASIFICACION DEL TORNEO DE WATER POLO

Londres.—Ha terminado el campeonato de water polo de los Juegos Olímpicos que ha visto el triunfo del equipo italiano.

La clasificación definitiva, con detalles de puntuación en la serie final queda establecida en la siguiente forma:

1, Italia; 2, Hungría; 3, Holanda; 4, Bélgica; 5, Suecia; 6, Francia, 7, Egipto y 8, España.

Ayer comenzaron las pruebas del campeonato provincial de Atletismo

En el campo de Laserna y con asistencia del Excmo. señor capitán general y presidente de Federaciones don Tomás Rodríguez, se ha celebrado la primera jornada de estos interesantes campeonatos. A pesar del fuerte viento asistió numeroso público.

Los resultados técnicos fueron los siguientes:

110 metros vallas. — Primero, Casado, 19 m.; segundo, Andrade y tercero, Fabián.

Lanzamiento de peso. — Primero, Máximo, 10,55 m.; segundo, Zabalza y tercero Gaspar.

200 m. semifinal. — (Primera semifinal). Primero, Sagredo, 25,2; segundo Bilbao y tercero Muro. (Segunda semifinal). Primero, Gaspar, 27,1; segundo Martínez y tercero E. Gil. Todos ellos clasificados para la final.

Salto de altura. — Primero, Gaspar, 1,55, segundo, Zapatero; tercero y cuarto, Alonso y Casado.

5.000 m. — Primero, C. Rojo, 18, 56, 4. Segundo, E. Rojo. Tercero Calvo. Cuarto, Munguía. Quinto, Félix y sexto Díaz.

400 m. (Final). — Primero, Gaspar, 55,7. Segundo, Santamaría. Tercero, Andrade. Cuarto, Diego. Quinto, Bonilla y sexto, E. Gil.

Salto de longitud. (Final). — Primero, Casado, 6,49; segundo, Murillo; tercero, Gaspar; cuarto, Muro (ind.); quinto, Cabello y sexto Bilbao.

Lanzamiento de Martillo. (Final). Primero, Máximo, 27 m.; segundo, Zobalza; tercero, Nogal y cuarto, Falo.

800 m. (Final). — Primero, Gaspar, 2,18; segundo, Aranti; tercero, Diego, cuarto, Cameno (ind.) y quinto, Iglesias.

4 x 100 relevos. (Final). — Primero, equipo del Arlanza, 48; segundo, equipo de la Peña Murillo.

La última etapa de la carrera de la Deportiva Arlanza

La entrega de premios se hará en el campo de Laserna

Hoy a las nueve de la mañana se dará la salida a los corredores ciclistas que participan en la última etapa de la carrera organizada por la Sociedad Deportiva Arlanza F. J. Los corredores saldrán del Hogar de las Falanges Juveniles de Franco, calle Madrid núm. 3, y marcharán en carrera neutralizada hasta la Plaza de Toros donde se dará la salida oficial.

La meta de llegada será instalada en la carrera de Valladolid frente al Convento de las Esclavas. Terminada la prueba todos los corredores participantes se trasladarán al Campo de Laserna, donde darán una vuelta alrededor del campo por orden de clasificación general en la prueba y a continuación se hará entrega de los premios.

Al equipo clasificado en primer lugar en las tres etapas, se le hará entrega de la copa jefe provincial del Movimiento, aparte de otros premios muy numerosos y de cuya cuantía dimos noticias en el día de ayer.

No dudamos que la meta de llegada, así como el Campo de Laserna donde se celebrarán los Campeonatos de Atletismo, estará concurridísimo y que la afición tendrá ocasión de aplaudir a nuestros mejores ciclistas burgaleses, después de la magnífica actuación que han tenido en esta vuelta ciclista a la provincia de Burgos, otro triunfo más de organización de la floreciente y activa Sociedad Deportiva Arlanza F. de J.

Hoy comienza el campeonato provincial de natación

Se disputará en la Ciudad Deportiva

Hoy domingo, día 8, a las seis y media de la tarde, se celebrará en la piscina de la Deportiva Militar, el campeonato provincial de natación, tomando parte las Centurias Almirante Bonifaz, Arlanza, Rodrigo Díaz y las locales de Miranda y Lerma.

Las pruebas serán 100 libres, 200 braza, 400 libres, 100 espalda, 1.000 libres, 3 por 100 estilos y 3 por 66.

Se ruega a los camaradas participantes estén en la piscina a las cinco y media de la tarde.

HIPICA

Doble triunfo del alférez Castrillo en el concurso hípico de Vitoria

El comandante Udaeta segundo en una de las pruebas

Vitoria.— Esta tarde, con asistencia de todas las autoridades y numeroso público se ha inaugurado la pista que se ha construído para concursos hípicos. Se celebraron las pruebas «Inauguración» y «Guarnición». En ambas se clasificó en primer lugar el caballo «Desfavórecer», montado por el alférez Castrillo, que hizo los recorridos sin falta. Se adjudicó valiosas copas donadas por los gobernadores civil y militar de Vitoria.

En la prueba «Guarnición» alcanzó el segundo puesto el caballo «Toxi» montado por el comandante Udaeta, con cero faltas.

Participaron 34 caballos.

NUEVO TRIUNFO DE NUESTRO PAISANO EL CAPITAN GARCIA ANTOLIN

Ceuta.— Siguen disputándose las pruebas deportivas y atléticas organizadas con motivo de las fiestas en honor de la Patrona, la Virgen de Africa. Asiste numeroso público. El capitán García Antolín, sobre el caballo «Pino» ganó la Copa del Alto Comisario.

Hockey sobre patines

INTERESANTE ENCUENTRO, HOY, EN LA CIUDAD DEPORTIVA

Han cristalizado las gestiones que se hicieron para la continuación de los partidos, como el que se celebró últimamente en la Plaza de Castilla y que resultó, pese a lo desapacible del tiempo, un éxito rotundo de organización y resultados por la afición, que indudablemente se formó.

Así pues, hoy domingo, a las siete de la tarde y organizado por la Sociedad Deportiva Militar en colaboración con Educación y Descanso, se celebrará en las pistas de la Ciudad Deportiva un interesante partido entre la selección que con el nombre de Gimnástica de Burgos intervino en el campeonato de segunda división y una selección de Educación y Descanso.

Los equipos se alinearán de la siguiente forma:

Gimnástica de Burgos: Santy, Nogal, Yarto, Loste, Casado y Lavín.

Educación y Descanso: Kepa, Petrus, Ruiz, César, Carlos y Arrieta.

Dada la emoción del encuentro y lo cómodo de la hora y lugar no dudamos que la afición burgalesa se desplazará en toda su plenitud.

El anterior encuentro, como recordarán nuestros lectores, terminó con el resultado de 6 a 4 a favor de la Gimnástica de Burgos. Un aliciente más.

NUESTRO TELEFONO, 2015

ZUMO DE UVA SIN FERMENTAR
MOSTELLE
Bebida alimenticia ideal
para enfermos y convalecientes
reconstituyente que normaliza la digestión

Para todas: rubia, morena o trigueña, etc. un producto ideal, de irresistible encanto
VISNU
ne blanco, natural, rachel moreno, bronceado y ocre

REPORTAJE DEL DIA

Una noticia de Bogotá ha revelado que las conversaciones celebradas por los representantes de Colombia, Ecuador, Venezuela y Panamá en Quito para la constitución de un sólido bloque económico titulado de la Gran Colombia parece que van a cristalizar en importantes y sensacionales acuerdos. Pero estos acuerdos se evadirán probablemente del ámbito económico para el que en realidad fueron congregados los países de la Gran Colombia para saltar quizá al ámbito político. De aquí que no sería extraño que el antiguo sueño de integración de países americanos llegara pronto a una realidad. Los principales intentos de esta federación de Estados centro y suramericanos han sido dos; el que no parece lejana la de la América Central y la que se anuncia con carácter de probabilidad entre los países de la Gran Colombia.

LA GRAN COLOMBIA

La idea de la Gran Colombia es tan antigua casi como la de la independencia americana. Primeramente surgió como el troquel de lo que fueron antes las tierras del virreinato español en Nueva Granada. Según los planes de Bolívar la Gran Colombia debía tener por límite precisamente los del Ecuador, Colombia, Venezuela y Panamá.

El sueño de la Gran Colombia es pues antiguo. Pero nunca ha tenido la posibilidad que muestra hoy. Los cuatro países que la integrarían verían en este nuevo Estado una poderosa fuerza económica primero y una poderosa fuerza política después.

Los setenta y cuatro mil kilómetros cuadrados de Panamá, los cuatrocientos cincuenta y cinco mil de Ecuador, los novecientos doce mil de Venezuela y los millón ciento treinta y nueve mil de Colombia, que cada uno por su parte representa poco en el gran mapa americano, se transformarían en una compacta unidad de más de dos millones y medio de kilómetros cuadrados. Y la población atomizada de los cuatro países (Panamá, 567.000 habitantes, Ecuador, 3.100.000; Venezuela, 3.851.000 y Colombia, 8.702.000 daría paso a un compacto grupo de naciones que pondrían en línea de combate sus casi dieciséis millones de almas.

LAS POSIBILIDADES

Quizá tarden las anexiones políticas, pero parece que la incorporación de los cuatro países en la Gran Colombia desde el punto de vista económico, social, aduanero, etc., es un hecho próximo. Se prevé para fecha no lejana la supresión de pasaportes, la creación de una gran editorial común que difunda las producciones de los países gran colombianos, la formación de un Banco común y la unificación de las monedas. La unidad legislativa sería lograda con leyes comunes sobre el comercio, la propiedad intelectual, etc. Las riquezas mineras del país serían explotadas con el esfuerzo de las cuatro naciones dispuestas a integrar el Estado federal futuro. Gracias a la diversidad de los países que integrarían la Gran Colombia ésta contaría con las más diversas producciones. En ella se encuentra algodón, cereales, café, cacao, caña, frutas, tabaco, caucho, hierro, oro y platino, petróleo, carbón, piedras preciosas y espléndida riqueza ganadera. Con la unión de los cuatro países se podría, además, dotar a la Gran Colombia de la técnica industrial de la que hoy carece casi por completo.

La provincia

Aranda de Duero

ARANDINOS QUE TRIUNFAN

Por la Radio y la Prensa navarra, nos enteramos del éxito que está obteniendo el niño arandino de 11 años de edad, Antonio Rodríguez Baciero, un verdadero portento musical, gran concertista de piano, que ha actuado públicamente y en la Radio, ejecutando admirablemente piezas incluso de los mejores maestros tales como Beethoven, Schubert, etc.

Mientras los paisanos no nos preocupamos de tal notabilidad dentro de sus cortos años, que incluso dirige orquestas, ha de ser precisamente los extraños, en este caso los pamplonicas quienes no cesan de pregonar las especialísimas cualidades musicales que posee nuestro niño arandino.

Antonio Rodríguez Baciero, nacido en Aranda y nieto de nuestro compañero don Gerardo Baciero Gil, ex Juez Municipal y ex concejal del ilustre Ayuntamiento de esta villa de la firma comercial Hijos de Basilio Benito ya desaparecida, tiene una precocidad asombroso para el arte musical, alternando sus juegos infantiles con los conciertos que en la ciudad navarra, donde en la actualidad viven sus padres, viene ejecutando.

Nuestra sincera enhorabuena a sus familiares, amigos nuestros y sepan que, aunque, aparentemente parece nos olvidamos de que el niño Antonio Rodríguez Baciero es natural de Aranda de Duero, en realidad, en nuestro espíritu, le tenemos presente y no tardará el día en que publicamente se le rinda el homenaje a que es acreedor, pues Aranda hace justicia a sus grandes hombres aunque tengan apariencia de niños.

UN INCENDIO EN MILAGROS

En la noche del 4 al 5 y por causas que todavía se desconocen, se declaró un violento incendio en la fábrica de aserrar propiedad de don José Melero Plaza, que se encuentra situada en la carretera general kilómetro 149, hm. 3, en las afueras del pueblo. Declarado el fuego entre las dos y dos y media de la madrugada, tomo tal incremento, desde el principio, a pesar de no correr aire, que alarmó a todo el vecindario que en masa puso de su parte cuanto le fué posible para tratar de localizarlo.

Comunicado aviso a esta localidad, se desplazó allí el teniente de la Guardia civil, don José Vázquez Palacios, con las fuerzas de este puerto, así como el Cuerpo de bomberos de la localidad, consiguiendo localizarlo poco después de las tres de la mañana, sin poder impedir que las llamas hiciesen presa en todo el edificio, maquinaria y la mayor parte de las existencias de madera, que se quemo en su totalidad. Las pérdidas se calculan en cerca de doscientas mil pesetas. Sufrió daños el tendido telegráfico quedando interrumpidas las comunicaciones con Madrid, hasta cerca de las doce del día siguiente en que fué reparada la línea. No ocurrieron desgracias personales.

J. S. J.

El Excmo. Señor

DON TOMAS ALONSO DE ARMIÑO Y CALLEJA

(Consejero de la Caja de Ahorros Municipal)

(Q. E. P. D.)

EL CONSEJO DE GOBIERNO DE DICHA ENTIDAD DE AHORRO BENEFICA

Al participar tan sensible pérdida ruega una oración por el eterno descanso de su alma.

Burgos 8 de Agosto de 1948

LA HUMANIDAD. Gran Funeraria, San Juan, 61. — Teléfono, 2004

Diario de Burgos

Carta de Madrid

"AGUA, AZUCARILLOS Y AGUARDIENTE"

Madrid, 7. (De nuestro redactor-corresponsal).—Acabo de hablar con un amigo, muy aficionado al teatro y que no deja de presenciar las novedades que presentan los escenarios madrileños. Salía de uno de esos locales de verano, en los que se ofrecen habitualmente acontecimientos artísticos de gran relieve y venía tarareando una de las populares melodías de "Agua, azucarillos y aguardiente", del gran Chueca.

Me extrañó, si he de decir verdad. Ha pasado, hace mucho tiempo ya, la época del sainete, tan evocada y tan elogiada, con todo merecimiento. Y, la verdad, como máximo, esperaba que aquel hombre viniera bisbiseando las nuevas canciones del folklore o retozando alegremente después de una representación de una "comedietta", de esas saturadas de chistes facilones y situaciones absurdas.

Ante mi sorpreso, el amigo entrañable de hace—¡ay!—tantos años, se expresó sincero y hasta vehemente:

—No cabe duda, volvemos a lo pasado. Desde las modas que usaron nuestras abuelas hasta los ingenuos atrevimientos de la época decimonónica. Ahora vengo, en efecto, evocando tiempos pasados. Tiempos pasados que en el Teatro tanto dicen, si bien en las variedades poco nuevo señalaron. Es que acabo de ver actuar a Consuelo Portella, "La Chelito" Y ahí es nada. Mi vida ha tenido una retrocesión tan brusca que, francamente, no he podido contenerme en rememorar aquellas páginas tan bellas que los saineteros madrileños nos legaron por símbolo del espíritu de un pueblo en una época ya ida hace muchos lustres.

Ni que decir tiene que tan sólo en parte he creído a mi interlocutor.

Le he creído en lo que se refiere a Chueca y a Chapí, a los creadores de un género teatral llamado a marcar época en nuestra Literatura dramática. He opuesto mi tesis naturalmente opuesta a la reaparición de viejas figuras que sólo consiguen "vivir de recuerdos". Y mi amigo, sentencioso y mordaz, se ha enfadado conmigo.

—No; no me has entendido. Precisamente este espectáculo de "La Chelito" me ha resultado totalmene desvaído y hasta triste. Por eso, en lugar de preocuparme de cuanto sucedía en la escena cuando apareció Consuelo, he preferido meditar unos momentos sobre la vida, los hombres, los hechos y las cosas, de esa época que "La Chelito" representa y que, por ser tan distintos, descentran y hasta perjudican a la que, en su género muy especial, creó el pedestal, alcanzó gran nombradía. Por eso venía evocando ahora, de salida, esa melodía tan suave que cortaste con tu presencia.

Yo, entonces, he compartido el criterio de ese gran amigo. En efecto, es una pena... Porque, la que fué "gente" puede convertirse, artísticamente hablando, en "una cualquiera", digámoslo con letra de la zarzuela tantas veces aludida... "La Chelito", no ha debido volver a escena...

José María **ZUGAZÁGA**

REX HOY, a las 12, MATINAL
LA MUJER Y EL MONSTRUO
De 3,30 a 10 y 11 noche
UN PROGRAMA SENSACIONAL
EL REY DE LAS FINANZAS
gran éxito de MIGUEL LIGERO, y
LA MUJER Y EL MONSTRUO

POPULAR CINEMA
A LAS 12
LA GITANILLA
DE 4,30 A 11
CINCO TUMBAS AL CAIRO
y CANTINFLAS EN
NI SANGRE NI ARENA

CORDON
EXTRAORDINARIO PROGRAMA
de verano, con reposición de las
MAGNIFICAS PELICULAS
A las cinco y cuarto
CINCO TUMBAS AL CAIRO
A las siete y tres cuartos
FIN DE SEMANA
A las once de la noche
CINCO TUMBAS AL CAIRO

GRAN TEATRO
SALA REFRIGERADA — RENOVACION CONTINUA DE AIRE
A LAS 4,45 Y 7,45
EXTRAORDINARIO PROGRAMA DOBLE
LOS ESTRANGULADORES
(estreno) y
¡AY QUE LULU!
11 NOCHE, SESION ESPECIAL
LOS ESTRANGULADORES

AVENIDA
HOY, DE 5,30 A 10 CONTINUA
GRAN PROGRAMA DOBLE
SOLO EN LA LA NOCHE y
TRES ESPEJOS
A LAS 11 EL EMOCIONANTE ESTRENO
TRES ESPEJOS

En busca de remedios adecuados para combatir el cáncer y la parálisis infantil

Las tribus del Amazonas, consumidoras de ciertas plantas medicinales, parecen estar inmunizadas contra aquella terrible enfermedad

WASHINGTON.—(Servicio especial de crónicas «Efe-United Press» prohibida la reproducción).

La preocuperación de la humanidad ante ciertas enfermedades como el cáncer y la parálisis infantil, cuyos secretos aún no se conocen, por lo que resultan prácticamente incurables, puede contar al menos con el consuelo de que los hombres de ciencia especializados en esas cuestiones trabajan cada vez con más ahinco en el camino que, sin duda algún día, conduciría al descubrimiento de los remedios adecuados.

Por lo menos en Estados Unidos, puede decirse que no se regatea esfuerzo ni gasto alguno en este género de investigaciones, máxime cuando el número de personas atacadas por cáncer o por parálisis no disminuye de un año a otro, en este país, sino que parece mostrar cierta tendencia al aumento.

Ahora, por ejemplo, se ha hecho público que los científicos del hospital Memorial, de Nueva York, han comenzado el estudio de cuatrocientas clases de plantas medicinales traídas desde las selvas del Amazonas. La circunstancia que ha motivado esta investigación es que las tribus de aquellas regiones, consumidoras de esas hierbas, parecen estar inmunizadas contra el cáncer. Ningún indio del Amazonas ha muerto de ese terrible mal.

Cada una de las plantas, algunas de las cuales se cree que son mortalmente venenosas si se toman sus jugos en grandes proporciones, tiene un historial que se remonta a varios cientos de años, cuando los curanderos y magos de las tribus empezaron a usarlas para combatir las enfermedades.

Tales plantas han sido recogidas por mister Arthur J. Burks, quien se interesó en el estudio del cáncer después de perder a su esposa, víctima de dicha enfermedad. Antes de salir para el Brasil, Burks, quedó de acuerdo con los investigadores del hospital Memorial sobre el envío de las plantas en las mejores y más rápidas condiciones. Aquellos se comprometieron a analizar y estudiar los efectos de las plantas, con la esperanza de dar con alguna que sea la que inmuniza a los indios contra el cáncer.

Mister Burks ha manifestado que los intrépidos y ejemplares misioneros católicos que conviven con las tribus amazónicas, son quienes le informaron sobre la circunstancia de que ninguno de los indios había padecido jamás cáncer. Los misioneros venían atribuyendo esta posible inmunidad a la falta de sal en las comidas, al escaso consumo de grasas y a que los citados indios se bañan de dos a veinte veces al día en las negras aguas de los pantanos de la región amazónica. Pero Mister Burks cree más bien que esa inmunidad obedecerá al consumo de alguna planta, por lo que ha decidido que todas las que ingieren los indios, bien como alimento o como medicina, sean analizadas y experimentadas por los biólogos del hospital Memorial.

HENRY WALLACE CONTARA CON EL APOYO DE LOS COMUNISTAS YANKIS

Así lo han acordado éstos en un Congreso

Nueva York.—El Congreso del partido comunista ha aprobado el programa para las futuras elecciones presidenciales norteamericaans en el que se elogió la actuación del partido de Henry Wallace que "ofrece al pueblo norteamericano una verdadera posibilidad de escoger entre la paz y la guerra".

En el programa aprobado se dice que el apoyo a Henry Wallace no significa que el partido comunista no tenga algunas diferencias fundamentales así como tácticas con el mismo, así como con las fuerzas del tercer partido, aunque apoyará la candidatura de Wallace a la presidencia.

En el programa citado se declara que estas diferencias "no constituyen ninguna barrera a la cooperación con todos los demás elementos progresistas, para crear una nueva gran coalición con el fin de salvar a nuestro pueblo de la guerra y el fascismo".

Finalmente, el documento comunista pide al pueblo norteamericano que contribuya a desmentir el mito de que los comunistas son agentes extranjeros o que abogan por el uso de la fuerza y la violencia.—Efe

HUELGA APLAZADA

Salt Lake City (Estados Unidos).—El C.I.O. (Congreso de organizaciones industriales) ha aplazado la huelga que había fijado para las seis de la mañana de hoy contra la Kennecott Copper Corporation, Compañía minera de cobre, en Utah, Nevada y Nuevo Méjico.

Los obreros afiliados al C.I.O. dicen que el aplazamiento, que será por lo menos por cuarenta y ocho horas, de la huelga ha sido concedido a petición de organismos federales y estatales.

España y el Mundo

(Viene de primera página.)

entre el pueblo peruano". A la pregunta de si conocen bien a España en su país, contestó: Bastante bien; lástimo que las publicaciones y libros españoles lleguen tarde, mal y casi nunca.

—¿Qué le parece España?

—El gran país que yo imaginaba, en el cual yo encuentro varios valores magníficos de primera impresión. Son éstos la cordialidad de todo el mundo, la abundancia extraordinaria de niños y la gran moralidad de la juventud, sobre todo la femenina.

—Culturalmente, ¿Cómo nos ve?, fué preguntado.

—He visitado en Madrid los edificios del Consejo Superior de Investigaciones Científicas que son ejemplares y el apoyo del Gobierno a los intelectuales es magnífico, magnífico y decisivo, porque el intelectual no nace sólo y la Universidad precisa de su apoyo. — Cifra.

DECLARACIONES DEL HERMANO DEL PRESIDENTE FILIPINO

Madrid.—Don Antonio Quirino, durante su estancia en Madrid ha declarado que era esta la primera vez que pisaba tierra española y que no era para descrita la alegría inmensa de estar en España. Agregó que estaría en nuestro país, desgraciadamente sólo una semana. "Más querría estar pero no puede ser... Venir a España, créame, es un gran ejercicio de fraternidad hispanofilipina..."

guez de Valcárcel y dice que el Orfeón lo considera como un coralista más, sabiendo la enorme responsabi-

El señor gobernador y jefe provincial del Movimiento honra y agasaja al Orfeón Burgalés

(Viene de primera página.)

simo de paz, de nobleza, de trabajo y de patriotismo y a los que las autoridades han de llegar para recibir el aire puro el impulso vital preciso a fin de servir a la provincia y a España... Y, al corresponder al abrazo del sencillo alcalde rural, vitorea a los pueblos de la provincia, a las autoridades rurales y a Burgos.

Concluye esta bella escena. Y, con la misma sencillez, el presidente del laureado Orfeón Burgalés, sin palabras, porque en ese ambiente sobran, impone el emblema de la entidad al señor Rodríguez de Valcárcel... Es, así, un orfeonista más. Y, de esta suerte—como tal—, asiste a los juegos ingénuos y risueños de la pradera. Pucheros y sacos, parodia de un partido de pelota, pruebas de oratoria... a dúo... Ramón Larracoechea Laurentino Fernández, Alfredo Santamaría son los intérpretes de estos dos últimos números...

DON MARCELIANO SANTA MARIA, EL INSIGNE CASTELLANO

Las horas pasan con velocidad de vértigo. Y el yantar está servido. La inclemencia del tiempo ha convertido la escuela de Ubierna en marco de la "comida campera". Un enjambre de simpatiquísimas orfeonistas, con la fragancia de su belleza, se encarga de poner todo a punto. Y cuando el almuerzo acaba de comenzar, tras las preces de ritual, una cerrada ovación, que brota del fondo del comedor, sirve de dosel a la prócer figura del insigne castellano, hijo predilecto de Burgos, don Marceliano Santa María. El venerable y glorioso pintor, no ha querido dejar de respirar el burgalesismo acendrado de la fiesta y como valedor permanente de nuestra grandeza espiritual, captada por sus mágicos pinceles, ha ido allí, a grabar en su retina la majestad del cuadro que el Orfeón, presidido por las autoridades, ofrece. Y don Marceliano, entre triunfal arco formado por las ovaciones de todos los reunidos, ocupa un lugar preferente en el sitial dedicado a las personalidades... Así es el insigne castellano que sabe pintar por saber sentir y sabe sentir por ser burgalés de pro, orgullo de la tierra que le vió nacer... Un estrecho abrazo une al anfitrión y al preclaro visitante... Es otro dato elocuente de la fiesta...

OFRENDA DEL ORFEON

El yantar ha concluído y el presidente del laureado Orfeón, señor Martínez Díaz, expresa elocuente y certeramente, el cariño y la gratitud de la masa coral hacia el señor gobernador civil. Son sus palabras emocionadas clara expresión del orgullo y la gratitud de los orfeonistas a quien de modo tan gentil les honra en forma que colma su más soñada ambición. Reitera su ofrecimiento más sincero e incondicional al señor Rodríguez de Valcárcel y dice que el Orfeón lo considera como un coralista más, sabiendo la enorme responsabilidad que le incumbe tras tan señalada prueba de cariño. Y rubrica su discurso, cuya última parte es una magnífica glosa del espíritu ejemplar de la masa coral, rogando a la primera autoridad provincial que reciba, de uno de los orfeonistas más veteranos y caracterizados, Alfredo Santamaría, un fuerte abrazo, símbolo del cariño y orgullo con que la entidad coral le agradece su homenaje y le reciba como coralista de honor...

La ofrenda queda rubricada de modo conmovedor, en el abrazo entre el sencillo y respetable orfeonista y el generoso e ilustre anfitrión... Los comensales puestos en pie, completan el soberbio cuadro, de un vigor excepcional...

"GANAIS BATALLAS PARA BURGOS Y PARA ESPAÑA"

Tarda largo rato en hacerse el silencio, tras las ovaciones que han exornado el magnífico momento. Y cuando cesan vítores y canciones surge el vigoroso y espléndido ardor burgalés del gobernador civil y jefe provincial del Movimiento, que da la última pincelada a tan magistral sinfonía espiritual. Su discurso, con trémolos de emoción difíciles de ocultar, tiene toda la gama de matices Es el burgalés enamorado de su tierra y, por eso, ferviente admirador de la obra del Orfeón; el gobernador que valora la ingente labor de la masa coral en su significación espiritual, formativa, cultural, burgalesa y patriótica; el jefe provincial del Movimiento que, preocupado por el cultivo de los valores del espíritu en servicio de la Patria agradece la embajada permanente y esforzada de quien sirve ideales tan bellos como los de cordialidad, sacrificio, trabajo, entusiasmo, alegría, ilusión, hermandad y hombría de bien. Sois—afirma—vivo ejemplo de lo que nosotros queremos que sea todo el jardín de España: unión de espíritus y de esfuerzos, como hermanos y camaradas, en permanente servicio a la Patria".

El señor Rodríguez de Varcárcel dedica sentido recuerdo a su esposa, ausente de la fiesta, con gran contrariedad, compensada por simbólica y gentil ofrenda de los coralistas y entona luego una cálida apología del Orfeón. Desmenuza su excepcional obra y afirma que, día a día, gana batallas para Burgos y para España, siendo por ello acreedor a un homenaje, que han de rendirle Burgos y su provincia y en el que los coralistas de hoy no pueden olvidar a quienes les precedieron en esta ingente labor, marcando una huella imperecedera y quién sabe si muriendo con la esperanza de que un día fuera rendido ese homenaje que con justicia el Orfeón Burgalés merece y debe exigir.

Enormes salvas de aplausos acogen los emocionados conceptos del señor gobernador civil, saturados de exaltación burgalesista y patriótica. Y una ovación clamorosa cierra sus frases cuando invoca, finalmente, los nombres sagrados de Burgos y de España como incentivo de la ruta que queda por recorrer y promesa firme de apoyo y colaboración incondicionales...

Y así termina el acto, que tiene digno colofón cuando se interpreta por la masa coral el "Cara al sol", armonizado exprofeso para el Orfeón y el Himno a Burgos...

OTRA FINEZA Y GENTIL DESPEDIDA

Avanzan las horas, en la tarde entoldada, a pasos agigantados. Y se precisa regresar a la ciudad. Autoridades y personalidades escuchan antes las canciones de "Los trovadores" y danzas y bailes y melodías del resto de la coral... Y la Casa Ayuntamiento —espléndida pieza moderna y riquísima— se va quedando desierta. El señor Rodríguez de Varcárcel y demás personalidades y jerarquías, junto con los orfeonistas, rinden visita a los señores de Llanos, próceres de Ubierna. Y en la casa señorial —guirnaldas por fuera, hospitalidad insuperable dentro de sus muros—, aún queda tiempo para que delicado agasajo cierre la jornada.

Un poco más tarde, entre atronadores aplausos, las autoridades salen hacia Burgos. Y cuando anochece, se pone también en marcha, tras una efemérides imborrable en su gloriosa Historia el Orfeón Burgalés, peregrino excepcional de Castilla, con el fruto sazonado de un corazón más conquistado de por siempre y un pensamiento florecida en su alma, entregada a cantar y a captar las grandezas de esta tierra sin par...

Ultimo intento para resolver el problema del abastecimiento de aguas de Jerusalén

La ONU no utilizará aviones ingleses en vuelo sobre territorio israelita

Rodas.—Según noticias procedentes de Haifa, el cuerpo de observadores de las Naciones Unidas ha anunciado que la Organización internacional ha decidido no utilizar aviones británicos sobre el territorio de Israel.

La decisión ha sido tomada después de la protesta por el aterrizaje de un aparato británico en Haifa, a principios de esta semana.—Efe

UN ULTIMO INTENTO

Jerusalén.—Jean Nieuvehuys, delegado belga y presidente de la comisión consular de tregua se ha trasladado a Amman con el fin de tratar por por última vez el problema del suministro de agua a Jerusalén.—Efe

Velódromo Club Ciclista
Hoy domingo de 6'30 a 10'30
GRAN BAILE

"UNA DE LAS PEREGRINACIONES MAS IMPORTANTES DE TODOS LOS TIEMPOS"

Así califica Radio Vaticano a la que próximamente se celebrará a Compostela

Ciudad del Vaticano.—"En Santiago de Compostela, la Juventud de Acción Católica de España va a celebrar una de las peregrinaciones más importantes de todos los siglos", ha dicho Radio Vaticano en una amplia información divulgada en su servicio internacional de noticias.

Agregó que en ella participan representaciones de todas las juventudes católicas de América, de numerosos países europeos y varias decenas de millares de jóvenes españoles. Agregó que también se unirán a los peregrinos seminaristas de 14 naciones y que, espiritualmente, se han unido a los jóvenes españoles los misioneros de los lugares más apartados de España geográficamente.—Efe

CASTIGO A 117 CRIMINALES

Roma.—Por haber linchado en 1946 a dos monjas y un agente de policía en Trani, han sido condenadas 117 personas a penas que oscilan de cuatro a treinta años de prisión. Los seis principales culpables han sido sentenciados a prisión perpetua.

El linchamiento de las dos religiosas se produjo a la salida de un mitin comunista. Unos desconocidos lanzaron algunos lazos desde una casa y el populacho irritado se lanzó sobre dos monjas que pasaban en aquel momento y después de golpearlas brutalmente las ahorcaron así como a un policía que intentó oponerse al bárbaro asesinato.—Efe

IMPORTANTE DISCURSO DEL PRIMADO DE POLONIA

Varsovia.—El cardenal Hlond, primado de Polonia ha pronunciado un discurso ante más de cincuenta mil fieles, con motivo de un acto mariano. Puso de relieve que la Virgen protegerá siempre a Polonia y hará que sean eliminados los obstáculos que ahora la separan de Dios. La Virgen —dijo— llevará a Polonia por el buen camino. Agregó que las fuerzas del mal son muy potentes y preparan ahora su más formidable batalla.— Eef

PROXIMA PEREGRINACION MARIANA EN INGLATERRA

Londres.—El cardenal Griffin, arzobispo de Westminster ha pronunciado un discurso con motivo de la próxima peregrinación nacional inglesa a un Santuario mariano. Puso de relieve la profunda impresión que ha causado el anuncio de esta peregrinación en los ambientes no católicos del país y expresa la seguridad de que el acontecimiento marcará una fecha importante en la historia del Catolicismo inglés.—Efe

CADA DIA UNA COSA CURIOSA

Nunca es tarde...

Exito de una artista cinematográfica de ¡102 años de edad!

Hollywood.— La conocida casa productora cinematográfica Warner Bross, ha contratado por diez años a la actriz mejicana Felipa Gómez, que cuenta 102 años de edad.

Este «veterana» estrella que, sin duda, piensa seguir cosechando éxitos durante mucho tiempo, ha merecido el honor de que la Warner se haya fijado en ella por su trabajo en una película titulada «Key Yargo», filmada recientemente.

Desde un dirigible se escriben anuncios luminosos por encima de los rascacielos neoyorkinos

Una curiosa innovación publicitaria del "New York Post"

NUEVA YORK.—(Servicio especial de crónicas «Efe» — «United Press».— Prohibida la reproducción).

Los neoyorquinos se han visto agradablemente sorprendidos por un espectáculo extraordinario durante la noche última. Al levantar la mirada por encima de los rascacielos envueltos en la oscuridad, pudieron contemplar un gran letrero luminoso en el que aparecían sucesivamente las noticias del día. Las palabras que formaban las noticias se iban deslizando a lo largo del anuncio, y eran escritas por miles de pequeñas lámparas eléctricas. El efecto era extraordinario, ya que el anuncio se hallaba a tal altura que nadie podía imaginarse cómo había sido suspendido allí. El noticiario luminoso estaba mucho más alto que los más elevados rascacielos, por encima del mismo edificio del «Empire». Además, dicho letrero se iba desplazando lentamente por el cielo.

Es una innovación publicitaria de gran interés, creada por el diario «New York Post». Se trata, en realidad, de un globo dirigible, propiedad de dicho periódico, en cuyos costados se ha instalado un anuncio eléctrico de treinta y tres metros de largo por tres de alto. El dirigible es uno de los aerostatos llamados «Blimps», que el mando norteamericano utilizó durante la guerra para vigilar las costas, descubrir submarinos y cumplir otras misiones.

El globo del «New York Post», llamado «Ranger», tiene una brillante hoja de servicios de guerra, y ahora ha sido dedicado a estos útiles servicios. Pero la novedad no era solamente la de ver aparecer las noticias en grandes letras luminosas. Es también original y nuevo el procedimiento empleado para conseguir este efecto. Desde la Redacción del «New York Post» las informaciones son trasmitidas, inopsantemente, por radio al dirigible, donde son llevadas a una cinta de papel especial, mediante perforaciones. Luego, al pasar esta cinta perforada por dispositivos especiales acciona ciertos conmutadores automáticos que encienden las lámparas del letrero donde aparecen las palabras escritas en la cinta.

El empleo de anuncios eléctricos fijos para dar noticias no es una novedad. La antigua casa del «New York Times», situada en plano corazón del Manhattan, dispone de uno que rodea totalmente el edificio, formando un ángulo. Desde que oscurece hasta muy entrada la noche, ese letrero ofrece al público ávido de noticias las informaciones de última hora. Pero, la utilización del dirigible es realmente una innovación en la técnica periodística. Ahora los neoyorquinos, donde quiera que estén, no tendrán más que mirar hacia el cielo para enterarse de los últimos acontecimientos de este Mundo tan agitado o para saber si su equipo favorito de fútbol ha ganado un interesante partido.

Arnulfo Arias, presidente electo de Panamá, en el exilio, denuncia al comunismo

La República Dominicana acusa oficialmente a Cuba como base de una temida agresión

Panamá.— El Gobierno panameño ha enviado refuerzos militares a la frontera de Costa Rica, como consecuencia de rumores según los cuales el doctor Arnulfo Arias, candidato presidencial del partido revolucionario, prepara una invasión de Panamá desde aquél país.

El Dr. Arias, victorioso en el escrutinio de las urnas, vió aplazada por el Tribunal Supremo electoral, y luego invalidado, su triunfo, proclamándose presidente a Díaz Arosamena. Al proclamarse el estado de guerra en Panamá, huyó a la zona del Canal.—Efe.

DECLARACIONES DE ARIAS

San José de Costa Rica. — Arnulfo Arias, ha facilitado a la Prensa, la siguiente declaración: "He salido de Panamá porque no existen garantías constitucionales bajo el actual régimen. Las vidas, las propiedades de todos los miembros de mi partido, están en peligro. Como presidente electo de la República de Panamá, en virtud de una clara victoria en las urnas en las elecciones del 9 de Mayo, es mi deber renunciar a dar a los enemigos de la verdadera democracia, más oportunidades que les permitan constitucionalmente impedirme que asuma la presidencia de la República el primero de Octubre. Tengo innegables pruebas de que la minoría que trata de imponer el derrotado candidato gubernamental como jefe de la República está siendo utilizada por unidades del comunismo internacional. Con el comunismo, con sus agentes o aún con los instrumentos inocentes, no puede haber transigencia".

LA REPUBLICA DOMINICANA APELA OFICIALMENTE

Washington.— La República dominicana ha apelado oficialmente a las naciones americanas para que estudien la disputa con el Gobierno cubano, al que acusa de haber permitido que los revolucionarios dominicanos utilicen el territorio cubano como base desde la cual preparan un ataque militar contra el país.—Efe.

La situación de Berlín

(Viene de primera página.)

los círculos allegados a la delegación inglesa.—Efe

"NO TODO FUE BIEN"

Londres.— Aunque sigue el silencio en relación con las gestiones de Moscú, en los círculos diplomáticos londinenses prevalece la impresión de que la reunión de anoche no fué del todo un éxito y de que será necesaria por lo menos otra, antes de que cuepa esperar el anuncio tetrapartito de negociaciones sobre Alemania.

OPTIMISMO DE UN FUNCIONARIO SOVIETICO

Berlín. Un alto funcionario soviético ha declarado a los principales dirigentes políticos de la zona oriental alemana (comunistas o filocomunistas) que las conversaciones de Moscú han puesto a los cuatro aliados "a una distancia razonable" de un compromiso provisional acerca de los aspectos inmediatos de la crisis de Berlín.—Efe.

Normas sobre industrialización de carne de cerda

Madrid.—Próxima la temporada de sacrificio de ganado porcino para la fabricación de productos cárnicos con destino a la alimentación humana y con el fin de procurar la mejora de las condiciones higiénicas de las instalaciones así como para la renovación del permiso sanitario para el ejercicio económico de 1948-49 en las fábricas y las del año 1949 para los almacenistas, importadores y talleres de elaboración de tripas, por orden del Ministerio de la Gobernación que hoy publica el Boletín Oficial del Estado se dispone que las nuevas autorizaciones de permiso sanitario entrarán en vigor para las fábricas de embutidos en la fecha en que por la Comisaría general de Abastecimientos y Transportes se ordene el comienzo de la campaña 1948-49 y la de los almacenistas al por mayor de productos cárnicos y de tripas y derivados en el 1.º de Enero de 1949. Las empresas de la industria de la carne de elaboración de tripas con destino a la alimentación humana, catgut quirúrgico e hilos para otros fines, así como los almacenistas al por mayor de productos cárnicos de origen animal solicitarán de la Dirección general de Sanidad en el improrrogable plazo de treinta días a partir de la publicación de esta Orden en el Boletín el permiso de renovación sanitaria para la temporada de 1948-49 o para el ejercicio de 1949.—Cifra

Nuestro teléfono, 2015

COLISEO Hoy, de 4 a 10 y 11 noche
GRANDIOSO ESTRENO DE
fuertes emociones, misterio, aventuras
FLECHA NEGRA
La pantalla se estremece mientras FLECHA NEGRA y sus valientes guerreros combaten a los renegados. (Por su larga duración no puede proyectarse el programa doble acostumbrado

LAS ARMAS Y LAS LETRAS

EL GRUPO INTELECTUAL DE BURGOS

Por José Sanz y Díaz

No sé por qué los panoramas burgenses evocan, antes que nada, legiones de guerreros medievales y haces de espadas, sin pensar que junto a estos las plumas no permanecieron ociosas, ya que al lado del héroe y frente a la gesta iba el juglar que ponía en solfa «El Poema del Mío Cid» y los épicos Romanceros. Por eso, entre muchísimas otras razones históricas como catedrales, no ha de extrañarnos el resurgir intelectual de Burgos en los últimos años, como si la Cruzada de 1936-39 hubiera tonificado, con el rumor de las batallas y el sonar de los clarines a su gente de letras.

Llevadas éstas de ambiciosos y nobles propósitos, un día fundaron la Institución Fernán González, Academia Burgense de Historia y Bellas Artes que agrupa un par de docenas de burgaleses eminentes en las artes y en las letras. La dirige don Tomás A. de Armiño; es su secretario perpetuo don Ismael García Rámila; censor don Luciano Huidobro Serna; bibliotecario, don Matías Martínez Burgos y tesorero don Julián Lizondo. Además tiene la Academia sus Vocales, sus Académicos de número, honorarios y correspondientes, y, bajo el Patronato de la Diputación Provincial, edita un magnífico boletín o revista trimestral de unas setenta páginas, bien ilustrada y plena de trabajos interesantes.

Ahora prepara este grupo intelectual un número extraordinario del «Boletín de la Academia», según me decía en carta don Ismael García Rámila, investigador ilustre y activo. Por lo visto el Ayuntamiento de Burgos va a solemnizar con sonadas fiestas, que tal vez tengan caracter nacional, el acto evocador de erigir —ya era hora— un monumento adecuado a la fama del Cid Campeador.

De esa docta Institución acabo de recibir los «Discursos» leídos en la recepción de don Amancio Blanco Diez como académico de número de la Academia Burgense de Historia y Bellas Artes, el día 25 de Junio de 1948. El señor Blanco Diez traza con maestría estilística y documental «Alguna estampas históricas burgalesas de la trágica flaqueza humana», episodios dramáticos que presenciaron las calles y las gentes de Burgos en tiempos de los Reyes don Pedro I el Cruel, Enrique II, Felipe el Hermoso, Germana de Foix y Carlos I, entre otras páginas de épocas más recientes. Todo interesantísimo y de gran belleza expresiva, cosa nada fácil dado lo árido del tema.

Le contestó el académico y cronista de la provincia don Luciano Huidobro en términos parecidos, haciendo cumplido elogio y relatando multitud de anécdotas y de sucesos burgaleses, casi todos ellos inéditos.

Por último diremos que el director del Museo Arqueológico y de la Biblioteca Pública de Burgos, académico y Doctor en Letras, don Matías Martínez Burgos, nos remitió una pulquérrima y bien escrita monografía titulada «Fray Francisco de Vitoria», que es una vindicación documental de su patria chica. El trabajo del señor Martínez Burgos es muy completo y aclara para siempre con documentos a la vista, a la naturaleza burgense del Maestro Vitoria, célebre en el Mundo entero.

Tal es el grupo de intelectuales burgaleses que laboran sin cesar en la ingente cantera histórica del viejo Condado de Fernán González.

(De «Lucha», de Teruel)