# Diario de Burgos

Año LIX -- Núm. 18.135 -- Miércoles 13 de Julio de 1949 -- Apartado 46 -- Teléfono 2015 -- 50 céntimos


# LA BANCA FRANCESA OTORGA A ESPAÑA CREDITOS POR QUINCE MIL MILLONES DE FRANCOS, CON DESTINO A SU RECUPERACION INDUSTRIAL

## EL PROXIMO DIA 1.º DE AGOSTO SE REANUDARAN EN BURGOS LOS CURSOS DE VERANO PARA EXTRANJEROS

### DESTACADAS PERSONALIDADES PRONUNCIARAN CONFERENCIAS

**Se prevé una extraordinaria concurrencia de alumnos extranjeros y numerosos españoles para aprendizaje de francés e inglés**

(Reportaje sobre los próximos cursos de verano, en cuarta página)

## SUIZA Y BELGICA CONCERTARAN CON NUESTRO PAIS ACUERDOS SEMEJANTES

## CALVO SOTELO

Trece años se cumplen hoy del martirio que por España sufrió el insigne patricio don José Calvo Sotelo.

Aquella sangre fecunda, derramada en circunstancias inolvidables, floreció a las pocas horas en el glorioso Movimiento nacional, que pocos días más tarde de la muerte de aquel gran patriota surgió a la faz del Mundo para proclamar virilmente la decisión de un pueblo glorioso decidido a que su Historia no se interrumpiera y a que España recobrase, de una vez para siempre, su soberanía, su dignidad y su grandeza.

En este luctuoso aniversario, los buenos españoles evocan la figura del protomártir de la Cruzada nacional y, al hacerlo con la admiración y el cariño que la prodigiosa figura de Calvo Sotelo merece, elevarán a Dios una oración por el eterno descanso de su alma, juntamente con la firme resolución de que nuestra Patria alcance la cumbre en el camino que día a día, a las órdenes del Caudillo, recorre desde el amanecer glorioso del 18 de Julio.

## EL COMITE DE ASIGNACIONES DEL SENADO APRUEBA TAMBIEN LA CONCESION DE CINCUENTA MILLONES DE DOLARES

### SI EL CONGRESO ACEPTA LA PROPUESTA LOS PAISES DEL PLAN MARSHALL ADMITIRAN A ESPAÑA EN SU SENO

**Paris.--Ha salido para Madrid con objeto de entrevistarse con el ministro de Asuntos Exteriores, don Alberto Martín Artajo, el embajador señor Mateu, que lleva el texto del acuerdo bancario firmado en esta capital por virtud del cual un grupo de Bancos franceses con la aprobación de los Ministerios de Hacienda y de Asuntos Exteriores de Francia, se comprometen a otorgar créditos para la adquisición en este país de equipos industriales y de servicios públicos para España. Según dicho acuerdo, se prevé un total de hasta 15.000 millones de francos, que se concederán por tiempo de cinco años y en tres etapas. Dichos créditos con destino a la recuperación industrial española, aumentarán las exportaciones manufacturadas de España, reduciendo el volumen de sus actuales importaciones.**

**Se cree que el camino abierto por Francia con este convenio bancario, será seguido en fecha próxima por Bélgica y Suiza.--Efe**

**APROBACION DE UN CREDITO A ESPAÑA EN EL SENADO NORTEAMERICANO**

*Washington.--Un comité del Senado aprobó ayer un crédito de cincuenta millones de dólares para España. Aunque España no es en la actualidad de los países incluidos en los beneficios del plan Marshall, este proyecto de Ley haría virtualmente que el administrador de la Cooperación Económica, Paul Hoffman, prestase ayuda al Gobierno español del Generalísimo Francisco Franco. La enmienda en virtud de la cual se prestaría ayuda a España fué presentada por el senador Mac Carran, demócrata, representante del Estado de Nevada y presidente del comité bicameral de fiscalización de ayuda al extranjero.*

*Con la enmienda se proyecta que la Administración de Cooperación Económica haga préstamos hasta de 150 millones de dólares; de esos 150 millones se incluyen específicamente 50 para España. En la autorización a la Administración Económica para que haga esos prestamos se estipula engeneral que el dinero habrá de proceder de fondos del Tesoro; pero con España se hace una excepción, y el crédito deberá ser concedido tomándolo de las asignaciones para la Administración de Cooperación Económica.*

*Es muy significativo que esta determinación a favor de España haya sido tomada hoy por el comité de asignaciones del Senado, ya que éste acordó al mismo tiempo reducir en 784 millones de dólares los fondos para la ayuda al extranjero pedidos por la Administración para el año 1950. A rebajar el total de los fondos de ayuda extranjera. La comisión ha reducido aproximadamente en un 10 por 100 la cantidad solicitada por el presidente Truman, que se eleva a más de cuatro mil millones.*

*Para el Gobierno de ocupación y la ayuda a Alemania, Japón y Austria, la comisión senatorial asignó la cantidad de 900 millones de dólares, cuando el Gobierno había pedido para estos fines mil millones. El proyecto de ayuda al extranjero aprobado por el comité se eleva a 5.573.748 millones menos que los que había solicitado el Gobierno, es decir: 6.322 millones. El crédito en favor de España por 50 millones de dólares, de ser aprobado por el Congreso haría que los países beneficiaerios del plan Marshall admitieran a España en su seno, según opinión de los entendidos. Efe.*

**SI NO SE CONCEDE EL PRESTAMO NO SE UTILIZARA DICHA CANTIDAD**

Washinton.—El préstamo que el comité de Asignaciones del Senado acordó en favor de España en decisión adoptada por sorpresa, se aprobó cuando el comité estaba dando los toques finales al proyecto de Ley para facilitar fondos destinados al programa urgente de ayuda exterior. La enmienda para incluir a España en el programa fué presentada por el senador demócrata de Nevada Mac Carran. Dicha enmienda determina que cincuenta millones de dólares de los concedidos por la Administración de Cooperación Económica sean utilizados en un préstamo a España o, en caso contrario no se utilicen en modo alguno. El senador demócrata Kenneth Mac Carran, presidente del comité, se negó a revelar la votación en virtud de la cual se aprobó la enmienda.—Efe.

**MAC CARRAN CONFIA EN QUE EL SENADO APRUEBE LA PROPUESTA**

Washington. — Los términos de la votación no han sido revelados. Mac Carran dijo que la mayoría fué sustancial y que se espera que haya lucha en el Senado, pero que confiaba en que finalmente, será aprobada.—Efe.

(Pasa a última página)

## PODERES DICTATORIALES ASUME EL GOBIERNO DE INGLATERRA

### HA SIDO ORGANIZADO UN COMITE ESPECIAL PARA DIRIGIR LA DESCARGA DE 121 BUQUES INMOVILIZADOS

### AUMENTA EL NUMERO DE HUELGUISTAS EN EL PUERTO LONDINENSE

Londres.—El estado de excepción para toda la Gran Bretaña ha entrado en vigor a medianoche. Se concede al Gobierno poderes virtualmente dictatoriales para poner fin a la huelga portuaria en Londres.

Son casi tan amplios como los que tuvo en tiempo de guerra y los más radicales adoptados en tiempo de paz, desde la huelga general, hace 23 años.

Estos poderes autorizan al Gobierno a establecer fuerzas armadas en el área de los muelles; negarse a recibir correspondencia postal, telegráfica o telefónica; detener a cualquiera que penetre o deambule por las inmediaciones de los lugares del conflicto; dar el alto y registrar cualquier vehículo; incautaciones y detenciones sin orden especial, por simple sospecha de una infracción de las disposiciones.—Efe.

**¿ACTUARA EL GOBIERNO CONTRA LOS COMUNISTAS?**

Londres.—Circulan rumores de que el Gobierno tiene intención de actuar contra los comunistas y sus actividades. El ministro británico de Justicia, Shwcross, ha dado a entender que estas huelgas pueden considerarse cómo astos de traición.—Efe.

**PUEDEN SER LLAMADOS 10.000 SOLDADOS DE ALEMANIA**

Londres.—El Gobierno británico cuenta con la posibilidad de llamar a diez mil soldados, si fuera preciso para combatir la huelga de obreros portuarios, de los que tienen en las zonas de ocupación en Alemania y Austria. Los cuarteles generales respectivos están sobreaviso.—Efe.

**AUMENTA EL NUMERO DE HUELGUISTAS**

Londres.—Los huelguistas portuarios han aumentado en número y se hallan inmovilizados 15 buques más. Ahora son 12.950 los huelguistas y 127 los barcos que esperan la descarga; otros ocho tienen insuficiencia de personal.

**UN COMITE ESPECIAL**

Londres.—Hoy será nombrado un comité especial para dirigir la descarga de los 121 buques inmovilizados en los muelles de Londres por los obreros portuarios en huelga.

La misión de este organismo, es asumir el control de todos los muelles, regular el movimiento, la carga y descarga de todos los barcos, remolcadores, barcazas, gabarras y vehículos. Podrá emplear 15.000 obreros no huelguistas, soldados y voluntarios, pero no tienen autorización para reclutar mano de obra.—Efe.

**SE ACENTUAN LAS DIFICULTADES DEL GOBIERNO**

Londres. — Las dificultades del Gobierno británico se acentuan. Más de 3.000 trabajadores se han unido a los cargadores en huelga, impulsados por los comunistas, desde la declaración del "Estado de excepción".

Por otra parte, 2.000 distribuidores del carne han decidido esta tarde no hacerse cargo de ninguna mercancía desembarcada por los soldados.

Centenares de conductores de camiones que transportan la carne desde el puerto a los mercados de distribución, han manifestado tambien su propósito de adoptar una decisión análoga.—Efe.

## DESACUERDO EN EL CONSEJO DE SEGURIDAD SOBRE LA ADMISION DE DOCE PAISES EN LA ONU

**Rusia proponía que se aceptara a todos en bloque, pero Estados Unidos quiere que sean estudiados los casos uno a uno**

Lake Success.—El Consejo de Seguridad no ha llegado a un acuerdo sobre la petición de ingreso en las naciones Unidas de dose países: Irlanda, Portugal, Transjordania, Italia, Austria, Finlandia, Hungría, Bulgaria, Rumania, Mongolia, Ceilán y Albania. La Unión Soviética propuso la admisión en bloque y Estados Unidos insistió en que fuera examinada cada petición por separado. El Consejo aplazó la cuestión para la semana próxima, en que se espera se vote sobre la cuestión.—Efe.

## REUNION PLENARIA DEL CONSEJO ECONOMICO - SINDICAL

**Tratóse del incremento de producción de varios productos**

Madrid.— Bajo la presidencia del ministro de Justicia y secretario general del Movimiento, se ha celebrado, en el palacio del Consejo Nacional, esta tarde, la reunión plenaria del Consejo Económico Sindical.

Comenzó la sesión con la lectura y aprobación del acta de la reunon anterior.

A continuación, el señor Arias Salgado, hizo un documentado informe sobre el incremento de la producción del cemento, de fertilizantes y de semillas seleccionadas, explicando el momento económico actual, especialmente con referencia a los índices de la producción de carbón, acero, energía eléctrica, cemento, transportes y divisas, productos declarados de superior interés.

El director general de Agricultura destacó con su intervención una serie de aprobaciones sobre dicha ponencia. Luego se leyó un estudio sobre el incremento de la producción de semillas seleccionadas. A continuación, una nota informativa sobre el desarrollo de la producción siderúrgica del primer semestre del año actual y a continuación, hace uso de la palabra el ministro y secretario general del Movimiento, señor Fernández Cuesta, quien pronunció un elocuente discurso.—Cifra.

## ESTA DETENIDO, CONVICTO Y CONFESO, EL ASESINO DEL TAXISTA RAFAEL FERNANDEZ

### Fué sorprendido, cuando dormía, en su pueblo, Bustillo del Monte (Santander)

Una elemental discreción, cuya razón era la de no entorpecer la acción judicial, intensa y acertada desde los primeros momentos a partir del instante en que apareció el cadáver del taxista burgalés, Rafael Fernández, asesinado en el camino de Lorilla, nos aconsejó dilatar hasta hoy la publicación de los informes que teníamos en nuestro poder y relacionados con la feliz culminación de las investigaciones realizadas para conseguir el esclarecimiento del vil asesinato que tanta impresión ha producido en esta ciudad.

Pasadas las circunstancias que determinaron nuestro silencio, podemos ya comunicar a nuestros lectores que está detenido, convicto y confeso, el asesino del infortunado taxista, completando nuestra información con los pormenores que hasta el momento hemos conseguido reunir, pese a la reserva de las autoridades judiciales y a base de noticias particulares llegadas hasta nosototros.

**QUIEN ES Y COMO SE DETUVO AL CRIMINAL**

Un completísimo servicio de investigación, dispuesto por el comisario de policía don Miguel Calyo, se puso en movimiento, sin perder instante, poco después de ser descubierto el crimen, destacándose hacia el lugar del suceso y zonas comarcanas agentes del Cuerpo general de Policía, que actuaron con insuperable celo, secundando las órdenes de las autoridades judiciales.

Al propio tiempo, el teniente coronel jefe de la Comandancia de la Guardia Civil, don Vicente Arroyo, concentraba fuerzas del Benemérito Instituto para colaborar en la busca y captura del criminal o criminales.

Las investigaciones efectuadas orientaron la acción judicial en el sentido de localizar y detener a un individuo llamado Jesús Pérez González, de 19 años de edad, antiguo panadero que trabajó en Villadiego hasta hace pocos meses y que, al parecer, era quien había alquilado el taxi en esta ciudad. Así se supo que el individuo en cuestión, residente en Bustillo del Monte (Santander) y que faltaba hace algún tiempo en Villadiego, donde cesó en sus actividades laborales a causa de una enfermedad que, por cierto determinó un pleito con su empresario, alquiló en dicho pueblo una bicicleta el pasado jueves y que con ella vino a Burgos, depositándola en cierto establecimiento de bebidas, por el que no volvió. Y se averiguó igualmente que Jesús tomó el indicado taxi, diciendo a su propietario y conductor que tenía que efectuar un viaje urgente a Basconcillos del Tozo, donde estaba gravemente enfermo un familiar suyo.

Concretóse, igualmente, por la Policía, en cumplimiento de órdenes del Juzgado, que el trágico viaje se inició alrededor de las cinco de la tarde del jueves y que alguien advirtió al desdichado taxista que tuviera cuidado con el viajero, porque quizá no le pagara, recelo que éste desechó ante Rafael Fernández monstrándole cierta cantidad de dinero como garantía de pago del servicio.

Así fijada la pista, la Benemérita, bajo la personal dirección del teniente coronel Arroyo y siempre siguiendo las normas emanadas del Juzgado de instrucción de Villadiego, localizó a Jesús Pérez, que, en la madrugada del martes último, era detenido en Bustillo del Monte (Santander), su pueblo natal, cuando dormía tranquilamente.

**EL ASESINO, CONFIESA SU CRIMEN**

Las fuerzas de la Guardia civil, una vez practicada la detención, comunicaron ésta al Juzgado, que ordenó el traslado del asesino a Sedano, para su ingreso en la prisión del partido y la consiguiente práctica de las diligencias de rigor.

El detenido llegó a dicha villa en la mañana del mismo martes, siendo sometido a hábil y minucioso interrogatorio.

Desconocemos el contenido de la importante acción judicial, pero desde luego hemos logrado averiguar que Jesús Pérez concluyó por confesar su horrible crimen, asegurándose que añadió que éste obedecía a una venganza de carácter personal.

El criminal fué trasladado ayer, pasando por Burgos con dirección a Villadiego, donde quedó por la tarde encarcelado.

El mutismo en que se hallan encerradas las autoridades judiciales, nos impide añadir detalles relativos a la forma en que se cometió el asesinato, del que únicamente se sabe que fué realizado a última hora de la misma tarde del jueves.

## Llegan a Pamplona las avionetas que toman parte en el raid aéreo internacional

Pamplona. -- El príncipe Halim con sus dos acompañantes momentos después de haber tomado tierra en el aeródromo de esta ciudad. (Foto CIFRA)

## MAS DE CUARENTA MUERTOS AL ESTRELLARSE UN AVION HOLANDES CERCA DE BOMBAY

### Otras cuarenta y cuatro personas perecen al caer un bimotor en Estados Unidos

### Se registra ua tercer trágico accidente en Berlín

**Bombay.--Un avión, de la Compañía holandesa K.L.M. se ha estrellado en las cercanías de esta ciudad. Transportaba más de cuarenta personas.--Efe**

**TODOS HAN PERECIDO**

**Bombay.--Todos los ocupantes del avión de la K.L.M. que se ha estrellado en las cercanías de Bombay, han perecido, según anuncia la Agencia Reuter. Se insiste en que a bordo se encontraban 34 pasajeros y ocho tripulantes.--Efe**

**NO SE SABE EXACTAMENTE EL NUMERO DE PERSONAS QUE IBAN A BORDO**

Bombay.—Según las primeras noticias que se reciben del lugar donde se ha estrellado un tetramotor holandés, el accidente se produjo a la una y media de la tarde del martes (hora local). El avión se dirigía de Batavia a Amsterdam.

No se sabe exactamente el número de personas que iban a bordo, aunque buena parte de ellas eran periodistas norteamericanos que en número de quince habían sido invitados por el Gobierno holandés paar visitar Indonesia.—Efe

**DOS QUE SE HAN SALVADO**

Batavia.—De los 15 periodistas norteamericanos que visitaron Indonesia invitados por el Gobierno holandés, dos han salvado la vida, al permanecer en Batavia y no emprender el vuelo de regreso con los demás periodistas en el avión Constellation que se estrelló cerca de Bombay. Al serles comunicadas las noticias de la catástrofe, ninguno de los dos despegó los labios.

**LA XIX GRAN CATASTROFE AREA DEL AÑO**

Londres.—El accidente de aviación que ha costado la vida a más de 40 personas y que se ha registrado en las

(Pasa a última página)

## INAUGURACION DE OBRAS DE LA JUNTA TECNICA

### Tendrán lugar hoy en Urrez

El Excmo. Sr. D. Alejandro Rodríguez de Valcárcel, gobernador *civil y jefe provincial del* Movimiento, inaugurará mañana, día 13, a las cuatro y media de tarde, en el pueblo de Urrez, un suministro de energía eléctrica a este pueblo y un cementerio.

Estas obras han sido patrocinadas por la Junta Técnica.

## Chang-Kai-Chek y Quirino exhortan a otros países a unirse para formar un frente anticomunista en el Pacífico

### *El Gobierno norteamericano ve con simpatía tales intentos*

Baguio.— El Generalísimo chino Chang Kai Chek y el presidente filipino, Quirino, han exhortado a los países del Extremo Oriente a unirse inmediatamente para formar la "Unión del Pacífico" con el fin de combatir al comunismo. De fuente autorizada se dice que los dos dirigentes acordaron que la alianza debe ser iniciada por China, Filipinas y Corea y ser extendida después a Estados Unidos, Australia y Japón.—Efe

**SIMPATIA**

Washington.--El Departamento de Estado ha manifestado que ve con simpatía las negociaciones para una alianza anticomunista entre Chang Kai Chek y los dirigentes filipinos. El portavoz del Departamento dijo que sería prematuro que el Gobierno norteamericano negociase un tratado de defensa general del Pacífico, similar al Pacto del Atlántico Norte. Se negó a comentar el comunicado publicado en Baguio.

**CHANG, SALE PARA FORMOSA**

Baguio (Filipinas).—El Generalísimo Chang Kai Chek ha salido hacia Formosa por vía aérea, una vez terminadas sus conferencias con el presidente filipino, Elpidio Quirino, sobre la amenaza comunista en Extremo Oriente.—Efe

**EVENTUALIDAD DE UNA AMPLIA CONFERENCIA**

Manila.—El presidente Elpidio Quirino, entrevistado por los periodistas, después de la salida de Chang Kai Chek para Formosa, ha dicho que Filipinas estudiará la actitud de otras naciones respecto a la Unión del Pacífico y que si estas son favorables convocará una conferencia para tratar de organizarla.—Efe

**SATISFACCION DEL PRESIDENTE DE COREA DEL SUR**

Seul.—El presidente Syghman Rhee, ha acogido con satisfacción la invitación del presidente filipino Elpidio Quirino y del Generalísimo Chang Kai Chek para sumarse a una unión anticomunista del Pacífico. Rhee, ha invitado a los dos gobernantes a visitar Corea para indicar la mejor forma en que ésta puede contribuir a la lucha común contra el comunismo.—Efe

## INAUGURACION DEL CONCURSO HIPICO EN BURGOS

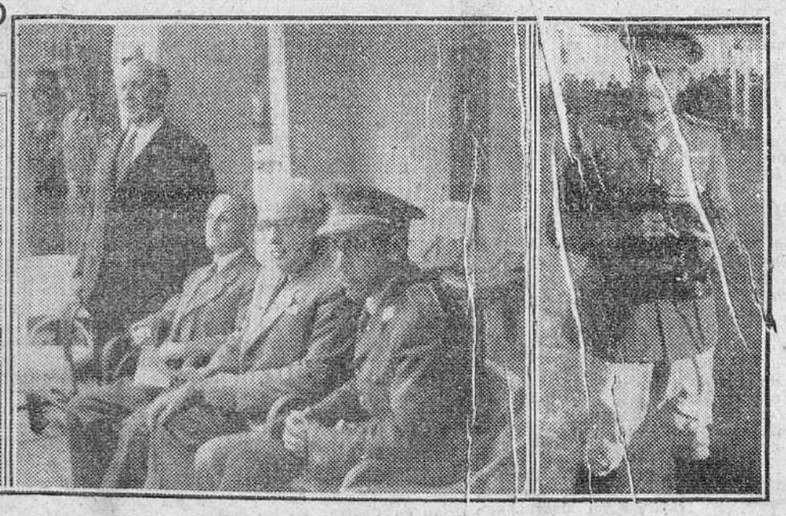

De la inauguración del gran Concurso Hípico nacional de Burgos, ofrecemos las precedentes placas logradas por "FEDE" en las pistas de la Ciudad Deportiva. -- De izquierda a derecha, primer participante en el concurso, durante el recorrido inicial; el capitán general de la región, con los generales Aizpuru, Troncoso y Vera, en el palco de honor y el teniente coronel Navarro Morenés, con la copa "Inauguración", de la que se erigió vencedor, montando "Quorum".

# ACTUALIDAD BURGALESA

## AYER

Aumentan las pequeñas tragedias domésticas, aunque creemos que pronto cesarán. Ahora han venido vinculadas al corte diario de agua que en Burgos se ha impuesto en determinadas horas, a causa de uan avería producida en la red de abastecimiento.

Y el mal principal no proviene de que el agua falte en las horas comprendidas entre las cuatro y ocho de la tarde. Precisamente durante un espacio de tiempo que las amas de casa suelen dedicar a formar la "colada".

Esa pequeña tragedia a que nos referimos estriba en otros aspectos: en la omisión. Parece ser que hay mujeres, que deseosas de comentar las incidencias del día local --sin acordarse de que Chang Kai Chek discute en Baguio una alianza, pero enteradisimas de lo que a las vecinas del barrio acontece-- olvidan que han de cerrar herméticamente las llaves de los grifos correspondientes.

Dejan de hacer ésto y cuando el agua vuelve, la inundación casera se produce. Y lo peor es, que tales inconvenientes no les padecen quienes incurrieron en el olvido, sino que tales desaguisados se propagan a la vecindad.

Estas razones y otras más gráficas que no son del caso citar, nos aduce uno de los comunicantes que hasta nosotros ha llegado, con el ruego de que hagamos un llamamiento a la sensatez y al cuidado de todos los vecinos burgaleses.

¿Comprenden la consigna urbana de hoy? ¡Hay que cerrar bien los grifos! Que sobre no poder desperdiciar agua, menos puede hacerse el atentar --aunque sea involuntariamente-- contra el mobiliario del vecino. ¡Atención, pues! --B. I.


**Baños de Cucho (Burgos)**

Aguas sulfurosas, sulfúricas, nitrogenadas. Exito enorme en las enfermedades de la piel. Indicadas en las de garganta, bronquitis y artritismo
Precios económicos. -- Pidan folletos
A 16 KILOMETROS DE MIRANDA
TEMPORADA OFICIAL:
— 1.º de Julio a 30 de Septiembre —

**SE VENDEN**

tres carrocerías de viajeros. Una de 40 plazas, otra de 35 y otra de 30; todas en buen estado. Razón: Rey Pastor, 27. Logroño.


## D. Juan Ruiz Peña

### profesor numerario de Lengua Española y Taquigrafía de la Escuela de Comercio de Burgos

Tras brillantísimas oposiciones efectuadas en Madrid, ha alcanzado la plaza de profesor numerario de Lengua Española y Taquigrafía de la Escuela de Comercio de nuestra ciudad, nuestro querido amigo el catedrático de Literatura de este Instituto y laureado poeta, don Juan Ruiz Peña.

Nuestra más cordial enhorabuena.

## Jefatura provincial del Movimiento

VISITAS

Don Félix Gómez Alonso, alcalde de Quintanilla Cabrera; don Tomás Asenjo Pascual, médico de Villeña de Bureba; don Juan Vana Soria, técnico de Telégrafos; don José-María Medarde, secretario de Abastecimientos y Transportes; don Marcelino Alonso, capitán jefe de la Policía Armada; camarada Mercedes Sierra, delegada provincial de la Sección Femenina; don José Andújar, comandante de Artillería; don Ricardo Pérez, médico de esta Ciudad; señor Martínez de Simón, fabricante de harinas; camarada Tomás Gil y Francisco González, jefe del S.E.M. y secretario del S E M E M.; camarada Eduardo García Berzosa; señor alcalde y comisión de Hinestreesa; don Damián Estades, delegado administrativo de la Sección de Enseñanza Primaria; don Cauldio Calvo Fernández, alcalde y jefe local de Roa; camarada Manuel Vecino, de esta Ciudad; don Basilio Gutiérrez, alcalde y jefe local de Valle de Mena; camarada Ignacio Carbonell, jefe del Sindicato de Transportes y Pedro Martín; don Máximo Galaz, alcalde y jefe local de Cubillos del Rojo; don Angeles Labrador, capellán del Frente de Juventudes; don José Larrea, teniente alcalde de Torresandino y comisión y concejales del Ayuntamiento de Canicosa de la Sierra.

## INFORMACION SINDICAL

SINDICATO DE TRANSPORTES Y COMUNICACIONES
Líneas de Viajeros

Se recuerda a los componentes de este grupo, que hoy, a las once y media de la mañana, se celebrará en el salón de actos de la Delegación provincial de Sindicatos una reunión general, en la que se tratará de asuntos de vital importancia.

Rogamos a todos su puntual asistencia.

VERBENA DEL PRODUCTOR
Aviso a los industriales que deseen establecer puestos

Todos los productores que deseen establecer puestos de bebidas, churros, almendras u otros artículos en la verbena de la noche del domingo próximo, día 17, deberán acudir a las oficinas de "Educación y Descanso" (Plaza de Castilla 1, tercero) a las cinco de la tarde mañana, donde se les dará a conocer las condiciones a que han de ajustarse.

RESIDENCIAS DE VERANO PARA PRODUCTORES
Aviso a los participantes del tercer turno (22 al 31 de Julio)

Los camaradas Luis Ruiz Sanz, Avelino García González, Teódulo Nebreda Ungidos, Anastasio Santamaría Fernández, José María Ruiz Sampedro, Saturnino García Alonso, Enrique Sáez de la Varga, José Antonio Quintana Roji y Joaquín Díez Navarro, deberán personarse el próximo viernes, día 15, a las trece horas, en las oficinas de "Educación y Descanso" a fin de proveerse de la tarjeta de ferrocarril, Bono de estancia en la Residencia y proceder al reconocimiento médico de los interesados.

## SERVICIOS POLICIACOS

Por la Brigada de Investigación Criminal de esta Comisaría, han sido detenidos Domingo Roca González (a) El Hungarito, de 44 años, natural de Alcanadre (Logroño), conocido delincuente contra la propiedad y Fernando Martín Platón, de 18 años, natural de Burgos, que ha ingresado en la Prisión provincial a sufrir arresto gubernativo.

También han sido detenidos Manuel Ortega Pérez, de 18 años, natural de Burgos y Baldomero G. Villarreal, de 48 años, natural de Valladolid, que han sido puestos a disposición del juzgado de Instrucción, por delitos de hurto, y Pedro Arregui Zumeta, de 24 años, chófer, natural de Iturmendi (Navarra) y Jesús Ruiz Martínez (a) Petenero, de 24 año, natural de Villalmanzo, como autores de la sustracción de 46 sacos de trigo de la estación de Cojóbar.

SANCIONES

Con 500 pesetas, Josefa López Rodríguez, domiciliada en Calatravas 1, cuarto, por dedicar el piso que habita a casa de lenocinio clandestina, habiéndose procedido al precintaje de las habitaciones que a ello dedicaba.

Con 25 pesetas, Lope Peña Fernández, por expender vinos en la churrería de su propiedad, sita en Llana de Afuera núm. 4.

Con 50 pesetas, Carmen González González, domiciliada en Cabestreros núm. 4, por ponerse a jugar al "bote" en el paseo del Espolón, en la noche del 10 del actual.

Por gamberrismo y escándalo en la vía pública, con 100 pesetas, José Calvo Gil, Arrabal de San Esteban 7, primero y con 50 pesetas, Saturnino Alonso García, Diego Láinez, 18, cuarto; Santiago Palomino Ruiz, Plaza de Vega núm. 27, tercero y su hermano José; Miguel Antépara Perdiguero, Alfareros 19 primero; Luis Díez Corral, General San Pastor 4, tercero y Félix Regio Izquierdo, Sanz Pastor 14, cuarto.

## Información militar

DESTINOS

Se destina al Gobierno Militar de esta plaza y Subinspección de la Sexta Región Militar, al comandante de Infantería, don Emilio Puente Camarero y al Regimiento Infantería San Marcial número 7, al capitán de Infantería, don Narciso González Ruiz y tenientes don Julián Gómez Extramiana y don Rafael Latorre Seminario.


**Yoghourt Mayté**

Venta en farmacias, Café Viena, Confitería y Granja Tudanca, Bar Ambos Mundos, Confitería Alfibes, Bombonera Ideal y Confiterías Ibáñez.


## NOTICIAS

CUPON PRO CIEGOS. -- El número premiado con 25 pesetas correspondiente al sorteo del día de ayer, es el número 459.

Premiados con 2,50 pesetas, los números terminados en 59.

### CARTELERA DE ESPECTACULOS

**COLISEO CASTILLA.** -- Sesión continua, de 5 a 10 "Mi encantadora esposa" y "La corona de hierro". A las 11, "La corona de hierro".

**CINE AVENIDA.** -- Sesión continua, de 5,30 a 10, "Brumas de tentación "y "Oro en el desierto". A las 11, "Brumas de tentación".

**CALATRAVAS.** -- Sesión continua, de 4 a 10, "La Lola se va a los puertos", Camino de Sacramento" y "Oro y marfil". A las 11, "La Lola se va a los puertos" y "Camino de Sacramento".

**GRAN TEATRO.** -- Sesión continua, de 5 a 10, "Una mujer destruida y "Sucedió en China". A las 11, "Una mujer destruida".

**CINE REX.** -- Sesión continua, de 5 a 10, "El coloso de Boston" y "Jack el terrible".

**SALA DE FIESTAS (Gran Teatro).** Conciertos y atracciones.

FARMACIAS DE GUARDIA.—Hoy prestarán servicio de guardia las farmacias de los señores siguientes:

Atienza García, Lain Calvo, 20 y Pascual de la Puente, Salas, 5.


**DE BELLEZA**

La delegada de Elizabeth Arden en PERFUMERIA ORIENTE recibe a diario de diez a once en consulta gratuita de belleza hasta el día 14.


ACCIDENTE DE TRABAJO.— Cuando trabajaba para la empresa "Constructora Esparza e Ipiña", el obrero Pedro Santos Francés, de 34 años, con domicilio en el Crucero de San Julián número 1, y en el momento en que se disponía a descargar una hormigonera, se produjo las siguientes lesiones de las que hubo de ser asistido en la Casa de Socorro:

Contusión con derrame de la articulación del tarso, una herida contusa en la pierna izquierda y contusión en la cadera del mismo lado y en dedo pulgar de la mano izquierda, de pronóstico reservado.

SUSPENSION DE CONSULTA.—El doctor don Antonio Santos, de Aguilar (Palencia) suspende su consulta hasta el día 19 que nuevamente la renovará. Durante su ausencia el servicio de Rayos X estará a cargo de don Luis Millán.

BURGALESES QUE TRIUNFAN.—A los 16 años de edad y en la Universidad de Madrid, ha obtenido el título de Bachiller, preparada por las Religiosas del Colegio del Santo Angel de la Guarda, la señorita María del Rosario Garrido Antón.

Tanto a ésta, como a las Religiosas donde ha cursado sus estudios y a su madre doña Justa Antón, viuda de don Tomás Garrido, radiotelegrafista, que fué del Arma de Aviación, enviamos nuestra más cordial enhorabuena.

OBSERVACIONES METEOROLOGICAS. —Barómetro: A las siete de la mañana, 686,8; a las dos de la tarde, 685,2; a las siete de la tarde, 685,0.

Temperatura: Máxima a la sombra, 29,6 a las 13,30; mínima a la sombra, 18,4, a las 5,50.

Dirección y fuerza del viento.—A las siete de la mañana, E—5 Kms.; a las dos de la tarde, S—21 Kms.; a las siete de la tarde, S—21 Kms.

Recorrido, 350 kilómetros.

Lluvia en milímetros, 1,0.

NUESTRO TELEFONO, 2015


**AMBULANCIA**
*traslado de enfermos*
Teléfono 2210.-Trinidad, 1

**MATEMATICAS**

Reválida, Academias militares. Escuelas especiales, Universidad.
C. Conde. Nayas Tolosa, 6. Teléfono 1993.


## REGISTRO CIVIL

Durante el día de ayer, se verificaron las siguientes inscripciones:

NACIMIENTOS

Felix López Fernández, Alicia San Cristóbal Vargas y Rosa María Olea Pérez.

DEFUNCIONES

Clementina Prado, de Aguilar de Campoo (Palencia), 30 años, Fernán González, 75.


**Carrocerías Heredia**

Omnibus y camiones. Presupuestos limitados. Cortos plazos de entrega. Murrieta, 68. Teléfono 1744. LOGROÑO


## Sección Femenina de F.E.T. y de las J.O.N.S.

HAN COMENZADO LOS TURNOS EN LOS ALBERGUES DE S. FEMENINA

En el pasado mes de Junio, han vuelto a abrise una vez más los claros Albergues que la Sección Femenina tiene en el mar, el llano o la montaña; brindando a todas las muchachas españolas unas vacaciones alegres y sanas, al aire y al sol, en amigable camaradería. Veraneo para flechas, escolares, productoras y camaradas de Sección Femenina, que compartirán unas mismas horas de diversión, llenas de sol y otras de enseñanaza, con clases de Religión, N. Sindicalismo, hogar, etc. Este mes han salido para albergues respectivos los turnos siguientes: 30 productoras a los albergues de Deva, El Grajal (Coruña) y Castro-Urdiales, que tiene montados la Delegación nacional de Sindicatos, bajo el control y organización de la Sección Femenina; 20 escolares, Colegios 1.ª categoría, al Albergue de Bermeo, y 10 afiliadas a la Sección Femenina, al Albergue de Deva, que han ido a dicho Albergue como premio a sus servicios voluntarios. En meses sucesivos hasta final de verano, irán saliendo más número de mujeres, a veranear en los distintos Albergues de Sección Femenina.

Así amable y eficazmente la Sección Femenina va realizando una necesaria y difícil misión, al preparar a las mujeres españolas de todas las clases sociales, para recibir esa nueva cultura que buscan y necesitan sus espíritus jóvenes. Una cultura y un espíritu que encontrar casi sin darse cuenta en esas horas sanas y alegres que les brindó aquel Albergue. En el mar, el valle o la montaña. En aquel hermoso rincón de España.

## ANUNCIOS OFICIALES

### COOPERATIVA LECHERA

Se pone en conocimiento de los socios de la misma, que a partir de hoy, hasta el día 21 del corriente, se procederá a un reparto de pienso.

### Distrito Forestal de Burgos

Para la ejecución de las obras que a continuación se expresan del camino forestal de enlace del de Vilviestre del Pinar a los montes números 290 y 246 con el de San Leonardo al límite con la provincia de Burgos, se celebra el siguiente concurso de destajos:

| | Presupuesto |
|---|---|
| 1.º Explanación y obras de fábrica y accesorias ... | 31.850,45 |
| 2.º Afirmado ... ... ... ... | 77.909,64 |

La apertura de pliegos tendrá lugar a las 12,30 y 13 del día 26 del actual en la Jefatura de este Distrito. Las proposiciones debidamente reintegradas, se presentarán en sus oficinas antes de la una de la tarde del día 23 del actual.

El proyecto, pliego de condiciones y modelo de proposición se hallan de manifiesto, durante las horas hábiles, en la Oficina del Distrito.

Burgos, 11 de Julio de 1949.
El ingeniero jefe, Angel Fernández

### Ayuntamiento de Lerma

Bajo las condiciones que se encuentran de manifiesto en la Secretaría de este Ayuntamiento, se abre concurso público por medio de pliegos cerrados, hasta el día 23 del actual a las 13 horas, para adjudicar la celebración de dos corridas de novillos en la plaza portátil de madera que cede el Municipi.

Lerma 7 de Julio 1949.

El alcalde

## BURGOS HACE 30 AÑOS

Del DIARIO DE BURGOS correspondiente al sábado 12 de Julio 1919

En la sesión municipal celebrada ayer, el concejal Sr. Avila interesa que se den facilidades a una casa de San Sebastián que ha solicitado construir hateles en el paseo del Especinado, contestándole el alcalde Sr. Díaz Oyuelos que los representantes de dicha casa vieron los terrenos de los paseos de la Isla, Quinta y Empecinado, optando por este último como más conveniente, pero bien les pareció pequeña la parcela que se les concede y quedaron de estudiar el asunto y mandar los planos, pero aún no se han recibido.

--Esta mañana, a las seis y media descargó sobre la ciudad una formidable tormenta, con truenos y agua, en tal cantidad, que parecía un diluvio. Muchas calles quedaron convertidas por algunos momentos en verdaderos ríos.

En la comarca de Castrojeriz descargaron el día 10 dos violentas nublados de granizo que han destruido las cosechas de cereales, legumbres, hortalizas y viñedos.

Los daños sufridos se pueden calcular en tres cuartas partes de la cosecha.

--El día 7 descargó una tormenta en el pueblo de Torrecitores, alcanzando una chispa eléctrica a la joven Felipa Ortega Santillán, de años, que con dos hermanos se dirigía a su casa. Felipa quedó muerta en el acto y sus hermanos resultaron ilesos.

--Mañana, a las siete y media contraerán matrimonio en la iglesia de San Lorenzo, don Moisés Vallina Fernández y doña Aurelia Alonso Hinojar.

--La temperatura máxima de ayer fué de 20,5 a las sombra y la mínima a la sombra, 10,0.

## VIDA CATOLICA

### SANTORAL

SANTOS DE HOY

*Ss. Anacleto, pp. Eugenio, ob., Esdras, prfs.*

Misa, con rito semidoble y color blanco de San Anacleto (Si diligis), segunda oración A cunctis, tercera a voluntad, cuarto Et famulos. Puede decirse misa votiva o de difuntos.

SANTOS DE MAÑANA

*Ss. Buenaventura, dr., Ciro, Juan obs., Justo, mrs.*

Misa, con rito doble y color blanco de S. Buenaventura, 2.º oración, famulos. Gloria. Credo.

### CULTOS

*CARMEN. Solemne novena en honor de Nuestra Señora del Carmen. A las siete y cuarto, rosario. A las ocho y media, misa de comunión, novena y plática por el R. P. Luis Alonso de San José, C. D. haciéndose también la novena a las ocho, nueve y once.*

*Por la tarde, a las ocho con exposición, predicando el R. P. José de el Crucificado, C. D. profesor de la Facultad teológica de Santa Teresa de Avila, terminando con la Salve cantada.*

*Los cofrades deberán llevar en todos los actos el escapulario exterior de la Virgen del Carmen.*

*SAN LORENZO. Novena en honor de Nuestra Señora del Carmen. Por la mañana, a las nueve. Por la tarde, a las ocho.*

JUEVES EUCARISTICOS.—Comunión, según costumbre. Hora Santa por la tarde a las ocho en la Iglesia de Santiago y Santa Agueda.

## ECCLESIA

Sábado 9 de Julio

SUMARIO

Dios, a la intemperie. Los Obispos frente al Estado (editoriales).

A su vuelta del Japón, el Obispo de Tuy habla a los lectores de "Ecclesia".

Discurso del Sumo Pontífice a los congresistas de la Asamblea Mundial de Juventud.

Voz de nuestros Prelados.

Tres documentos del Arzobispado de Praga.

Ultima pastoral colectiva del Episcopado checo.

Regresan a España los peregrinos veranieg.

De "gran acontecimiento católico en el Japón" califica el Obispo de Tuy a la peregrinación española.

Las Congregaciones Marianas y la Acción Católica (XII).

Vida católica nacional.

Acción Católica.

Semana literaria, Crítica de espectáculos, etc., etc.


## GUIA FACULTATIVA

**G. BAÑUELOS**
OCULISTA
GRADUADO SERVICIOS DE SANIDAD DEL ESTADO
PLAZA MAYOR 67 TELEFONO 1306

**E. HERNANDO TAMAYO**
CALLISTA
Vitoria, 4, 2.º — Teléfono, 2752
(frente Cine Avenida)

**ARTURO GIL**
Aparato respiratorio y corazón
RAYOS X
Consulta de 10 a 1
Generalísimo Franco, 13 (antes Isla)
Teléfono, 2310

**V. Ojeda Laredo**
APARATO DIGESTIVO Y NUTRICION
Análisis clínicos. Rayos X, Metabolimetría. Consulta de 10 a 2 y de 3 a 6
Vitoria, 19, 1.º—Teléfono 1667

**S. ARIAS**
CIRUGIA Y VIAS URINARIAS
Consultas de 12 a 2 y de 3 a 4
Vitoria, 9, 1.º—BURGOS.—Telf. 2213

**CLINICA DENTAL**
DOMINGO BARREIRO
Consulta diaria de 10 a 1 y de 4 a 7
Santander, 22 y 24.—Teléfono, 2437

**Vicente Vallejo**
Laboratorio de ANALISIS CLINICOS
San Pablo, 5, 3.º — Teléfono 1903

**M. Calvo Pinillos**
PULMON, CORAZON - RAYOS X
Vitoria, 32, pral.—Teléfono, 3048

**Dr. Sánchez Diaz**
GARGANTA, NARIZ Y OIDOS
General Santocildes, 10, 1.º-Telf, 3247

**Cledoalde Padilla**
PARTOS Y GINECOLOGIA
San Juan, 48, 1.º—Teléfono, 1855

**JOSE CARAZO**
PARTOS Y ENFERMEDADES DE LA MUJER
Del Hospital de Barrantes y Cruz Roja
Vitoria, 36, 3.º — Teléfono, 1591

**P. LOPEZ**
DIRECTOR DEL DISPENSARIO ANTITUBERCULOSO
De la Cruz Roja.—RAYOS X
Puebla, 2. Teléfono 2231

**JOSE ALONSO**
Medicina interna, corazón y nutrición
RAYOS X
Espolón, 32. — Teléfono 1912
Consulta de 12 a 2 y de 4 a 6

**J. VELASCO**
Del Hospital Provincial
PULMON Y CORAZON
Rayos X. — Electrocardiografía
Consulta de 12 a 2 y de 3 a 5
Santander, 18, 2.º. Teléfono, 1533

**HERNAEZ MOLINER**
ESPECIALISTA NIÑOS Y MEDICINA GENERAL
RAYOS X
Calle Santander, 3, 3.º, izquierda

**Rafael Magallón**
MEDICINA GENERAL
Consulta de 12 a 2 y de 4 a 6
Calatravas, 5. primero

**F. URRACA**
OCULISTA
DEL HOSPITAL DE BARRANTES
CRUZ ROJA Y
HOSPITAL PROVINCIAL.
LAIN CALVO, 18 - TELEFONO 1311

**OPTICA IZAMIL** - Lain Calvo, 33
Confíe en esta casa su receta de Oculista.
Cristales científicos de las mejores marcas.

**MOTORES TRIFASICOS**
DE TODAS POTENCIAS Y CARACTERISTICAS
PRODUCTO DE MAS DE 50 AÑOS DE EXPERIENCIA

ORGANIZACION DE VENTAS:
AEG IBERICA DE ELECTRICIDAD, S. A.

**SU HERNIA**

Le impide realizar ciertos esfuerzos. Malestar, irritaciones y dolores son los resultados de un braguero mal colocado. El moderno SUPER OBTURADOR HERNIUS AUTOMATICO posee los requisitos para una contención adecuada ajustándose debidamente al cuerpo, se lleva sin notarse. Bajo medida, molde y presc. fac. (C. C. S. 9337).
VISITA EN BURGOS, el día 16 del cte. de 10 a 1 en el CONSULTORIO del Dr. GUTIERREZ MORAL, Santander, 3.
GABINETE ORTOPEDICO HERNIUS
RAMBLA DE CATALUÑA, 34, principal. -- BARCELONA
DESCONFIAD DE LOS QUE COPIAN NUESTROS ANUNCIOS PARA CREAR CONFUSIONES.


## ANUNCIOS ECONOMICOS

### Arriendos

SE ALQUILA piso con 10 huecos, calefacción y baño. Informarán, Aparicio y Ruiz, 10, 2.º.

ALQUILO piso y lonja. ¡Veraneantes!. Informes: Gerardo Calvo, Calzadas, 52.

MATRIMONIO cede tres habitaciones temporada verano, baño, céntrico. Informes, Calera, 43, 1.º derecha.

ARRIENDO piso amueblado, temporada verano. Informes esta Administración.

ARRIENDO negocio vinos, comestibles, poca renta. Informes, Sanz Pastor, 24. Tobar.

### Automóviles y accesorios

VEVNDO Peugeot 7 H. P., barato, reciente reparación. Casa Audiola.

RUBIA Ford 17 HP. estado nueva. Carrocerías Santos, Vadillos, 41.

VENDO camión Chevrolet, servicio público, tres-cuatro toneladas, calzado nuevo, toda prueba. Ramón Díez, Aguilar de Campóo, (Palencia).

CITROEN 5 HP. perfecto estado. Carrocerías Santos, Vadillos, 41.

FURGONETA D. K. W. de la casa, marchando magnífico, buen precio. Casa Ruera, José Antonio, 2, Burgos.

AUTOMOVILISTAS: compra-venta. Consulte Agencia Quintanilla, le informará convenientemente. José Antonio, 18.

SE VENDE Ford, turismo 17-H. P., modelo A. Verlo y Tratar, Julio Herrero, Avenida Valladolid, 12. Soria.

VENDO caja de cambio G. M. C. y Ford 8; dos bloques; una culata y varias ballestas. Agencia Espino.

### Colocaciones

CARRERO se necesita. Calle Madrid, 6, 2.º, izquierda.

SE NECESITA pastor a zutron, para ganado lanar. José Renuncio en Villayuda.

COCINERA se necesita, sueldo 125 pesetas. Bailén 4. Barriada Militar. Inútil sin buenas referencias.

SE NECESITA chica para la limpieza. Nuño Rasura número 14. Portería.

CHICA hace falta. Razón Paloma 56. Portería.

ASISTENTA necesita matrimonio sólo. General Mola, 2, 1.º.

SE NECESITA oficial carrocero. Carrocerías del Val. San Julián, 10 y Oficina de Colocación.

SE NECESITA chica sabiendo cocina, buenos informes. San Pedro Cardeña, 21. Sanatorio.

COCINERA se necesita, buen sueldo. Lain Calvo, 16, 1.º

SE NECESITA doncella con informes, pasando invierno en Madrid. General Mola, 24.

SEÑORITAS prácticas para coger puntos de medias. Mercería Nati.

MUCHACHA se necesita, poca familia. General Mola 5, 2.º, izquierda.

NECESITO cocinera. Villa Carmen. La Castellana.

ASISTENTA necesito. Madrid, 7, 3.º, izquierda.

SIRVIENTA de 35 a 40 años, con buenas referencias se necesita. Parador del Universo, Vega, 9.

SE NECESITAN agosteros, calle de Vitoria número 100 B.

### Compras y ventas

SE VENDEN 15 corambres en buen uso, para verlas y tratar, Fernán González, 68. Bar.

SOLDADURA autógena, máquina de taladrar y motor eléctrico de 20 H-P. Se venden, razón esta Administración.

SE VENDE máquina recalcadora. Tratar con viuda de Agustín Santidrián en Cañizar de los Ajos.

TUBOS de cemento, Fábrica, Santa Calara, 57. Puente Careaga.

VENDO 60 pollas de año. Informes esta Administración.

VENDO de ocasión máquina de sierra, propia para carpintero en pequeña escala o para partir leña. Razón, Vega, 36. Portería.

BICICLETA de niña estado nueva vendo o cambiaria por una de señora. Vadillos, 41, 2.º.

POLLITOS: Los mejores y más sanos, de Granja Ebro, Leghorn, Castellana Prat, sus encargos grandes y pequeños, a Felipe Barriuso. Merendero Miraflores. Tlfono. 2901.

COMPRARIA madera acacia, seca. Carpintera textil. Bella Vista. Carretera Valladolid.

RADIO Philips vendo o cambio por bicicleta. Foto Arte. Moneda, 5.

BICICLETAS de señora, chica y niño, se venden. Héroes del Alcázer, 4. Portería.

### Enseñanzas

TAQUIGRAFIA, latín, francés, cultura general, profesor especializado. Razón esta Administración.

COMERCIO: Preparación intensiva. Matemáticas, exámenes Septiembre. Instituto A.R.S.A. Vega, 27, 3.º.

MATEMATICAS, Bachillerato, Reválida, Comercio, particular. Barrio Gimeno, 12, duplicado.

MECANOGRAFIA al tacto. Garantizamos dominio absoluto (300 a 500 pulsaciones) en tres meses. Unica Academia en Burgos, especializada esta materia. Disponemos máquinas Underwoord, Hispano-Olivetti, Royal, Remington, etc. Facilitamos colocación. Otorgamos título. Instituto A.R.S.A. Vega, 27.

### Fincas

VENDO solares en el Morco, 20.000 pesetas. Saenz de Santa María, San Juan, 65.

VENDO pisos libres. Cabestreros, 2, A. Al lado de la Catedral.

VENDO varias fincas rústicas en Villayuda. Saenz de Santa María, San Juan, 65.

ARRIENDO piso en la calle Santa Ana 8 triplicado. Tratar con Valeriano Cuesta en el 8 duplicado.

PISO cuatro habitaciones, ducha, servicios, moderno, renta 200 mes, vendo 33.000. "Exito". Generalísimo, 1.

VENDO en término de Burgos, entre el cementerio y Quintanaduñas, 40 fanegas de sembradora. Saenz de Santa María, San Juan, 65.

### Ganados y aperos

SE VENDE un carro para burro o mano. Para tratar, Fernando Saez. La Alhóndiga.

VENDO máquina aventadora, buen uso. Isidro. En Olmos de Atapuerca.

VENDO por cesar las labranzas: máquina beldadora seminueva; dos carros de mulas, uno seminuevo y otro a medio uso; seleccionadora de un cuerpo y otros objetos labranza. En Padilla de Abajo. Calixto Castillo.

SE VENDE una tartana en buen estado o se cambia por un carro de varas, tratar con Salustiano Viñé. Los Balbases.

VENDO máquina beldadora, con motor de dos caballos. Villariezo, Braulio Rodrigo.

SE VENDE ternera de pura raza. San Julián. Vaquería.

AVICULTORES. Vacuna contra peste aviar, control estado. Laboratorios Magot, Valladolid. Pedidos Burgos, Castellana. Villa Marina. Teléfono 2261.

### Huéspedes

HABITACION sólo para dormir cedo. General Mola, 29, 1.º, izquierda.

PENSION completa daría caballero o matrimonio estable, espléndida habitación, trato esmeradísimo. Cid, 27, 3.º.

SE OFRECE pensión completa a señorita, casa elegante, buena alimentación, baño, radio. Informes esta Administración.

CEDO habitación solo dormir. Informes esta Administración.

SE ALQUILA habitación con derecho cocina. San Pedro de la Fuente, Procurador, 9.

PENSION completa, económica a caballero. Informes esta Administración.

SE ALQUILA habitación dos camas dormir o derecho cocina. Fernán González, 19, 3.º, dcha.

ALQUILO habitación amueblada o pensión completa. Informes esta Administración.

PENSION completa y económica a caballeros o matrimonio estable, sitio céntrico, baño y teléfono. Razón Burgense, 7, 3.º.

### Muebles

VENDO sillería nueva. San Palo, 17, 2.º, derecha.

SE VENDE un comedor y dormitorio de dos camas. Espolón, 40, habitación 5. Horas de 4 a 8 tarde. Sólo por dos días

### Pérdidas

PERDIDA perra pointer jaspeada, atiende por "La". Avisen Ciclos Ayala.

EXTRAVIO oveja bizmada de patas atrás, con cría. Alejandro Román. Gamonal.

### Traspasos

SE TRASPASA comercio con vivienda, muy céntrico. Informes "Almacenes Tudanca y Saenz", Plaza de Prim.

BAR Comidad con vivienda, renta corriente, muy bien emplazado, traspaso 40.000. "Exito". Generalísimo, 1.

TRASPASO fabricación de tinta, marcas registradas. Informes, Puebla, 40, 3.º, derecha.

SE TRASPASA un bar, local amplio, buenas condiciones; con otro local que sirve para almacén, en Belorado. Alejandro de Diego.

ALMACEN de vinos, renta corriente, mucha clientela, por ausencia traspaso 30.000. "Exito", Generalísimo, 1.

### Varios

AMERICA. Facilitamos contratos trabajo. Información contra reembolso 6'50. Faltan corresponsales algunas localidades. Escribid: Metropol - Información panoamericana. Fuencarral, 61. Madrid.

OFICINAS: Los mejores objetos escritorio. Papelería Quintanilla. Plaza Vega. Teléfono 2429.

QUINTANILLA. Comercial Administrativa, gestiones penales, guías, licencias, pasaportes y todo asunto que se le encomiende especialmente relacionado automóviles. José Antonio, 18.

SEGUROS: Vida, Incendios, Accidentes en Compañías Centenarias. Quintanilla. José Antonio, 18.

QUEMADURAS, úlceras, grietas y en toda herida da calma y cura el Cicatrizante con Cloramina. Farmacias.

MODISTA económica, se ofrece. Puebla, 18, 1.º.

LEA DIARIO DE BURGOS

# LA BOLSA

Madrid.—Inicia la Bolsa sus tareas semanales con una sesión de poco negocio y cambios sostenidos. Las diferencias registradas en ambos sentidos son de poca importancia. Se notó mayor actividad en fondos del Estado y valores con garantías.

Interior, 86,25; Amortizable, 4 por 100, 1908, 98,25; 3 por 100, 86,75; Octubre, 99,90; 3,5 por 100, 1945, 90,50; Noviembre 1945, 100,10; Enero 1946, 90,25; Marzo 1947, 99,25 y Junio 1948, 98,90; Exentas, 98,50; Lotes, 99,75.

Acciones: Banco de España, 365; Central, 210; Español de Crédito, 325; H. Chorro, 163; H. Española, 262; Iberduero, 151; Mengemor, 134; Sevillanas 152; Eléctrica Madrileña, 116; Telefónicas, 142,50; Rif, 227; Naval, ordinarias, 86; preferentes, 107,50; Metro, 190,50; Altos Hornos, 163; Auxiliar Ferrocarriles, 204; Petróleos 293; Explosivos, 259 y Sniace, 245.—Cifra

## Bolsa de Bilbao

Bilbao.—Acciones: Banco de Bilbao, 35; Hispano, 285; Vizcaya, 305; 300; Banco Exterior, 170; H. Española, 262; Iberduero, 150; Sevillanas, 152; Naviera Aznar, 1600; Naviera Vascongada, 810; Altos Hornos, 153 y Azucarera Española, 123.—Cifra

BANCO DE SANTANDER
BANCA — BOLSA — CAMBIO
CAJA DE AHORROS
Espolón, 16 — BURGOS

# Un gran Sanatorio Obrero Sindical Antituberculoso

### SERA CONSTRUIDO Y SOSTENIDO CON EL IMPORTE DE QUINCE MINUTOS MAS DE TRABAJO EL DIA 16

La Organización Sindical ha recogido con calor e interés la iniciativa de un numeroso grupo de empresarios y productores madrileños para conmemorar la celebración de la próxima Fiesta de la Exaltación del Trabajo, contribuyendo con el esfuerzo de todos a la construcción y futuro desenvolvimiento de un grandioso Sanatorio Obrero Sindical Antituberculoso, con capacidad para 1.000 camas.

Autorizado por el Mando Nacional de la C.N.S., la divulgación de la iniciativa, todas las provincias se han adherido a ella como expresión de la mejor solidaridad entre empresarios y obreros y como la forma mejor de cristalizar el ideario humano y militante del Sindicalismo Nacional.

Ayer, en Burgos, se celebró una reunión plenaria de todos los vocales de las Juntas Económicas (representantes de empresas) de los diversos Sindicatos, Gremios y Hermandades. El delegado provincial de Sindicatos, dió cuenta de la iniciativa, resaltando su auténtico valor simbólico e incluso la necesidad de contar con una institución sanitaria propia de los obreros. Todos los representantes de las empresas aceptaron la idea de sus compañeros de Madrid, acordándose que el próximo día 16 —antevispera de la Fiesta de los Trabajadores españoles— se trabaje en todas las industrias, talleres y centros laborales, quince minutos más de la jornada ordinaria, cuyo pago se ingresará en la cuenta abierta en el Banco de España a este objeto.

La Delegación provincial de Sindicatos, al hacer pública esta decisión de solidaridad y espíritu de colaboración por parte de las empresas burgalesas, quiere expresar su satisfacción por cuanto significa además contribuir a crear una obra de pleno sentido sindical.

Mañana, día 14 de los corrientes, inmediatamente después de la emisión nocturna de Radio Nacional de España, la Organización Sindical celebrará una emisión especial de Radio, en la que se darán a conocer los actos que con motivo de la Fiesta de Exaltación del Trabajo, se celebrarán en esta provincia y principalmente la ampliación de jornada laboral durante un cuarto de hora el día 16, para la creación de un magnífico "Sanatorio Sindical Obrero Antituberculoso" fundado bajo el nombre de "Francisco Franco".

AMBULANCIA
PARA TRASLADO DE ENFERMOS
San Cosme, 5.—Teléfonos, 2709-1847
BURGOS

Fernández - Villa Hermanos
BANQUEROS.-Casa fundada en 1872
COMPRA-VENTA DE VALORES
Pago de cupones - Depósitos
Caja de Ahorros
INTERESES QUE ABONAN:
En libreta ordinaria ... 2 % anual
En imposiciones a 6 m. 2'50 % "
En imposiciones un año 3 % "
En c/c a la vista ... ... 1 % "

LABRADORES
Enviar vuestros pedidos de SUPERFOSFATOS AMONIACOS Y ABONOS COMPUESTOS, a
COMERCIAL VASCONGADA DE ABONOS
GORDONIZ letra C, Telf: 13.443
BILBAO

ORDOÑEZ FERRER
MEDICO-PUERICULTOR
Especialista en niños
Consulta diaria en
ARANDA DE DUERO

# LOS DEPORTES

# CON TODA SOLEMNIDAD COMENZO AYER LA CELEBRACION DEL CONCURSO HIPICO

## "Quorum" vencedor absoluto en la prueba "Inauguración"

### *El caballo "Forajido" del comandante Gavilán, sufrió una grave lesión*

Como ya es tradicional, el Concurso Hípico, ha venido un año más a poner brillante broche final a los festejos organizados por Burgos, con motivo de las fiestas de San Pedro.

Y otra vez, la pista hípica de la Ciudad Deportiva, ofreció el espectáculo de sus mejores galas. Presidiendo la reunión se encontraban el capitán general de la Región, Excmo. Sr. D. Juan Yagüe Blanco, el gobernador militar señor Ibáñez de Aldecoa, generales Aizpuru, Vera y el presidente de la Sociedad Deportiva Militar, general Troncoso. Ocupando las amplias y elegantes instalaciones un público numeroso y selecto, entre el que, como es de ritual, predominaba el bello sexo.

La jornada inaugural constaba de dos pruebas; la primera, dividida en dos series, denominada "Inauguración" y otra reservada para neófitos y amazonas.

La prueba primera, conforme decimos, estaba dividida en dos series: en la primera participaron los caballos que corren sin "handicap" y en la segunda, los caballos que corren con "handicap". Hubo excelentes montas y "Quorum", el magnífico caballo que ha hecho que el pabellón español se paseara triunfante por los campos europeos, volvió a acreditar su extraordinaria clase, al proclamarse vencedor absoluto, siendo conducido por el teniente coronel Navarro Morenés. Caballos jóvenes, como "También-Tú", "Valdecasas" y "Friso", acreditaron su excelente clase y se identificaron como brillantes promesas, que sabrán renovar los laureles hípicos nacionales. Y un sensible hecho hay que registrar. Se refiere a la lesión sufrida por "Forajido". El excelente caballo, conducido por el magnífico jinete internacional comandante Gavilán, salió haciendo un fenomenal recorrido, decidido a batir a "Quorum", pues iba tras él en la prueba; pero al saltar la ría, "Forajido" tuvo un lance que, según nuestras noticias, le ha producido rotura de vaina y parece que también presenta una ligera distensión del tendón. No obstante, prosiguió la prueba y la finalizó con un tiempo de un minuto, 22 segundos. Pero al terminar, el caballo dió muestras de no poderse mover. Hubo de ser llevado en el camión de Veterinaria, a fin de prestarle los precisos servicios facultativos. He aquí una sensible baja, que lamentamos doblemente por tratarse del comandante Gavilán, tan querido en Burgos.

**RESULTADOS TECNICOS**

Los resultados técnicos, correspondientes a la primera serie, fueron los siguientes:

"Dosil", comandante Udaeta, con 0 faltas, 1 minuto 33 segundos 2/5; "Piramidón", alférez Izquierdo, 0, 1 m. 33 s. 4/5; "También-Tú", comandante Nogueras, 0, 1 m. 34 s.; "Vicky", teniente Alonso Martín, 0, 1 m., 35 s.; "Fracaso", 0, 1 m., 36 s.; "Verdea", teniente Hidalgo, 0, 1m., 37 s.; "Cunelly", comandante Carretero, 0, 1 m., 38 s.; "Cañón", teniente Valdés Cabanas, 0, 1 m., 38 s. 4/5; "Vitamen", capitán Domínguez Manjón, 0, 1 m., 43 s. Todos estos caballos hicieron el recorrido sin faltas, conforme ha podido apreciarse.

En la segunda serie "Quorum" triunfó al efectuar el recorrido sin falta y en un tiempo de 1 m., 21 s., con lo cual se proclamó vencedor absoluto de la prueba, siguió "Forajido", del comandante Gavilán, que también sin faltas, invirtió 1 m. 22 c. 2/5 y que, posiblemente, de no haber sufrido tal accidente hubiera vencido.

Siguieron "Valdecasas", del teniente Sotomayor, 1 m., 32 s; "Friso", 0 faltas, 1 m., 36 s.; "Zaldivar", 4 faltas, 1 m. 35 s. y "Forraje", 12 faltas, 1 m. 33 s.

**PRUEBA "NEOFITOS" Y "AMAZONAS"**

Por último se verificó la prueba "Amazonas" y "Neófitos", en la que intervinieron cuatro participantes. Arrojó el siguiente resultado:

"Dia", montado por Martín Castrillo Martínez, 0 faltas, 51 segundos; "Herrín", Eduardo Esteban Angosto, 0, 53 s; "Garante", José A. Esteban Angosto, 0, 1 m. 1s. y "Piramidón", señorita Coqui Fauríe.

Al final de cada prueba, las autoridades militares que presidían la prueba efectuaron la entrega de premios.

Hoy y comenzando a las cinco y media de la tarde, se celebrarán las pruebas "Nacional" y "Diputación".

# El Juventud, campeón en el torneo local de fútbol

## *Venció al Gamonal por uno cero*

### El gobernador civil presenció un encuentro y al final hubo entrega de 16 trofeos

El pasado domingo finalizó el torneo balompédico local que, con notorio éxito ha sido organizado por Educación y Descanso, con objeto de allegar ayuda al Burgos C. de F.

Al campo y a pesar de que la tarde se tornó harto desapacible, asistió bastante público y la lluvia, consiguió que por una vez viéramos totalmente llena la tribuna de Zatorre. Presenció el desarrollo de un encuentro el gobernador civil de la provincia y el gobernador militar, en unión de otras autoridades, efectuó la distribución de trofeos. Es decir, que la jornada fué revestida de solemnidad.

En primer término contendieron, para delimitar el tercer y cuarto puestos, los equipos del Unión y Florida, venciendo el primero por 5-2, tanteo que refleja exactamente la marcha del encuentro, pues hoy por hoy, no cabe duda que los "unionistas" son superiores a los de la Florida, equipo que no obstante, ha realizado una buena campaña en el torneo, hasta el punto de llegar a disputar una de las finales.

**JUVENTUD VENCE POR LA MINIMA Y SE PROCLAMA CAMPEON**

Fué una final deslucida, anodina. Sin juego y ninguna calidad. Cabía esperar más de dos equipos que tienen elementos notables en sus filas y sin embargo, ambos defraudaron. Claro que la copiosa lluvia que cayó en el transcurso de la liza, quizá restara brillantez al fútbol de cada "once", pero con algo más si que debieran habernos obsequiado los finalistas de una competición que ha reunido a 16 equipos.

El Juventud consiguió su gol en el primer tiempo por medio de Marijuán, que de cabeza, remató magníficamente un centro pasado del ala izquierda. Fué esta, quizá, la jugada más brillante de todo el partido. Este, estuvo a punto de malograrse, a causa de una intemperancia del exterior izquierda del Gamonal. Propinó una patada a Paco, el defensa del Juventud, cuando el balón se hallaba fuera de juego, y Tino que seguía de cerca el juego, decretó la expulsión del agresor. Hubo quien juzgó excesiva la sanción y cierto es que tal sanción privó al Gamonal de un estimable jugador. Pero el criterio arbitral fué justo y si esa conducta se siguiera en todas las ocasiones, no hay duda, de que el fútbol seguiría más noble derroteros.

Después el Gamonal, excitados sus elementos y sobre todo mal aconsejados, quisieron abandonar el campo. Afortunadamente prevaleció en ellos la sensatez —con retirarse hubieran dado una lamentabe sensación de deportividad— y continuaron jugando y aun con diez muchachos, estuvieron a punto de conseguir la igualada, porque en la continuación dominaron y hasta Javi, su buen medio, tiró un penalty fuera.

Y así, con una mínima victoria del Deportivo Juventud, finalizó la final del torneo de fútbol, organizado para ayuda del Burgos.

Por último, el general Ibáñez de Aldecoa, en unión del teniente de alcalde señor Alfaro Arregui y presidente del Club, señor Martínez de Simón, procedió a la entrega de los 16 trofeos: uno para cada participante.

# Programa definitivo de la gran velada internacional de Boxeo

### Constará, como está anunciado, de ocho combates

La Delegación provincial de Boxeo, ha ultimado la confección de los dos equipos que han de enfrentarse el próximo día 24 de Julio en la Plaza de Toros, en la extraordinaria reunión internacional que ha montado en colaboración con la Sociedad Deportiva Militar.

Ocho son los combates internacionales que se presentan a la afición burgalesa, en el orden que sigue: Peso mosca, Polenco, contra Davalillos; peso gallo, Emboule, con la "Araña negra"; peso pluma, Candu I, contra Asensio; peso ligero, Vasilu, contra Arbea II; Weissmann, contra Cesteros, en el peso ligero ambién; peso welter o semimedio, Hernández, contra Carbonell; peso medio, Candau II, contra "El Torito arandino" y por último en los mismos pesos Indernizi, contra Martínez.

Estos dos equipos se disputarán el fantástico trofeo "General Yagüe", que se adjudicará al que sume más victorias en el transcurso de los ocho combates. El trofeo "Industria textil", será para el equipo que sume menos victorias y por fin el trofeo "Delegación provincial de Boxeo", para el púgil de ambas nacionalidades que más se distinga.

No cabe mayor aliciente en esta sensacional velada que por vez primera se brinda a la afición burgalesa, y los trofeos puestos en juego harán que los combates pasen a la historia en los anales deportivos de Burgos.

# *Semana del Productor organizada por E. y D.*

### Ayer se disputaron las pruebas de natación en la C. Deportiva

Siguiendo los actos deportivos organizados con motivo de la Semana del Productor, en la tarde de ayer se celebraron en la piscina de la Ciudad Deportiva diversas pruebas natatorias, que dieron los siguientes vencedores.

100 metros libres.— Castellanos, del "Arlanza".

100 metros braza.— G. Sanz, del "Arlanza".

100 metros espalda.— F. Yarto, de la Deportiva.

60 metros libres. — San José, de la Deportiva.

5 x 53 relevos.— Equipo de la Deportiva.

Por equipos, venció el de la Deportiva.

# Robic, vencedor en la etapa Pau-Luchon

### El Aubisque, coronado por Coppi en primer lugar

Pau.— El paso por el col de L'Aubisque se hace por este orden: Coppi un minuto después, Ape y Lucien Lazarides. Después, Robic, y a dos minutos del primero, Gino Bartali, Lucien Teisseire y Louis Deprez, pasan con un cuarto de hora de retraso.

*CLASIFICACION DE LA ETAPA*

Luchon.— La clasificación de la undécima etapa de la Vuelta a Francia, sobre el recorrido de Pau a esta ciudad, que representan 193 kilómetros, ha sido la siguiente:

1.—Jean Robid (Oeste-Noret), 7 horas, 6 minutos, 22 segundos.
2.—Lucien Lazarides (Francia), mismo tiempo.
3.—Fausto Coppi (Italia), 7-7-19.
4.—Andre Brule (Ile-de-France), 7-10-12.
5.—Pierre Cogan (Oeste-Norte), mismo tiempo.
6.—Gino Bartali (Italia), 7-10-59.
7.—Lapo Lazarides (Francia), 7-12-34.
8.—Rene Vietto (Francia), 7-14-11.
9.—Edouard Fachlettner (Sud-Este), 7-14-14.
10.—Gino Sciardis (Italia), 7-15-2.

# Composición de la II Liga en el próximo año

Madrid.— Respecto a la composición de la Segunda División de Liga para la próxima temporada 1949-50 y de acuerdo con la situación geográfica, integrarán los dos grupos los siguientes equipos:

Grupo Norte.— Ardsa, Badalona, Baracaldo, Erandio, Ferrol, Gerona, Gijón, Lérida, Lucense, Numancia, Orensana, Osasuna, Sabadell, Santander, Torrelavega y Zaragoza.

Grupo Sur: Albacete, Alcoyano, At. Tetuán, Castellón, Córdoba, Cartagena, Elche, Granada, Hércules, Levante, Linense, Mallorca, Mestalla, Murcia, Plus Ultra y Salamanca.

Estudie por correspondencia
CONTABILIDAD-CORTE y CONFECCION-CULTURA GENERAL
ACADEMIA CCC PIDA FOLLETO GRATIS HOY MISMO. Apartado 108 SAN SEBASTIAN

Balneario de Las Caldas de Besaya
(Santander)
TEMPORADA OFICIAL 15 DE JUNIO AL 15 DE OCTUBRE
ARTRITISMO - REUMA - CIATICA
GRAN HOTEL Y FONDA SANTO DOMINGO
ABIERTOS DEL 1.º DE JULIO AL 30 DE SEPTIEMBRE

ESTOMAGO INTESTINOS SERVETINAL
(APROBADO CENSURA SANITARIA Nº 28591)
Contra el dolor estómago, Acidez, Peso, Ardores, Malas digestiones, Ulceras, Vómitos biliosos, de Sangre, Colitis, Estreñimiento, Diarrea, Mareos, siendo un buen regenerador de las paredes del Estómago e Intestinos.

# El Campo

COLABORACION LOGOS — POR ELISEO DE PABLOS

## GANADERIA Y PASTOS

### Más de 500.000 cabezas de ganado lanar trashumante han llegado al sistema montañoso central y hay en él unas 100.000 de vacuno

Puede darse por terminado el traslado de los rebaños lanares trashumantes desde el Mediodía al sistema montañoso central y a las zonas de altura del norte del país. Están ya, incluso los que cubrieron el trayecto por camino, en las cercanías de las sierras o en los cuarteles de éstas.

Se nos ha informado que el número de bajas registradas durante la marcha no ha sido mayor del normal, en contra de lo que se temía. Indiscutiblemente, el tren representa un medio de traslación insustituible y sus ventajas subirán de punto en cuanto sea posible dar a todos esos convoyes ganaderos el carácter de "especial" en el sentido literal de la palabra, es decir, otorgando bastantes horas de viaje que, necesariamente, tiene que resultarle perjudicial. Las 24 o 26 horas que suele emplear actualmente —no en todos los casos— un tren ganadero procedente de la Mancha o de Extremadura, en llegar a Segovia, pongamos por ejemplo, deben quedar reducidas a 14 ó 15, y también hay casos en que se consigue hacer en este tiempo dicho recorrido, pero no es norma general. Es claro que si consideramos que en cubrir la misma distancia, por camino, emplea un rebaño de doce a catorce días, no cabe duda que aquellas 24 ó 26 horas de tren parecen una nimiedad.

Bueno; el caso es que ha quedado casi felizmente concluida la "invasión" de la mitad septentrional del país por la cabaña trashumante. De las proporciones de esa "invasión" nos dará idea el que sólo en el sistema montañoso central comprendido entre la provincia de Segovia y las de Guadalajara y Madrid, habrá hoy más de medio millón de cabezas de ganado lanar y quizá más también de 100.000 ejemplares bovinos, a cuya masa pecuaria hay que agregar los equinos, representados por unos cuantos millares de cabezas. Hasta del campo de Salamanca ha llegado ya, o es esperado, un crecido número de reses bravas para pastar durante los meses del estío en los pastaderos guadarramenses, en donde hallarán compensación a la dieta de hierba que venían soportando. Por que es lo cierto que la sierra central está espléndida de pastos. "Creo que hace muchos años que no se conocía la abundancia de hierba que se aprecia hoy" —nos ha dicho un ganadero que acaba de regresar del Guadarrama "de pasar unos carneros"—. Y es que el régimen de tormentas que hemos padecido ha sido muy beneficioso para esos pastaderos. Hace poco más de un mes nadie pensaba en henificar en tales parajes, y es lo cierto que hoy aquel que no lo haga será porque no le interese, ya que la altura y la frondosidad de la hierba permiten realizar a la perfección esa tarea. Ocurre, no obstante, que la demanda de pastos es grande, y por consiguiente se paga a buen precio, por lo que resulta mucho más cómodo arrendar los prados. Ejemplo: conocemos casos en que se está pagando a razón de 300 pesetas por cabeza de ganado vacuno, sólo por los meses de verano. Naturalmente, ante semejante oferta, hay quien se ha apresurado a suspender los preparativos para segar el heno.

VIVA A GUSTO...
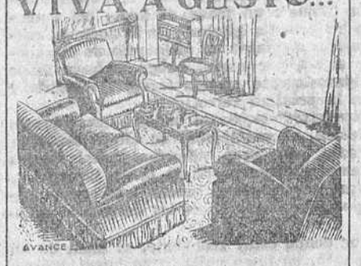
disfrutando en su casa del bienestar que proporcionan unos muebles cómodos a la vez que elegantes.
Para conseguirlo, adquiera los modernos
Muebles Angulo
CALERA, 9 BURGOS

IGUALATORIO QUIRURGICO Y DE ESPECIALIDADES
ASOCIACION CLINICA ESPAÑOLA, A. C. E.
(Autorizada por la Comisaría de Asistencia Médico-Farmacéutica)
CUADRO DE ESPECIALISTAS

| | |
|---|---|
| Análisis y Transfusiones ... ... ... | D. Rodrigo DE SEBASTIAN |
| Cirujano ... ... ... ... ... ... ... | D. Carlos ARANGUENA |
| Aparato digestivo ... ... ... ... ... | D. Federico S. ROYUELA. |
| Garganta, Nariz y Oídos ... ... ... | D. Manuel LOPEZ GOMEZ |
| Niños ... ... ... ... ... ... ... ... | D. José D. RUMAYOR. |
| Oculista ... ... ... ... ... ... ... | D. Gregorio BAÑUELOS |
| Partos y Ginecología ... ... ... ... | D. José CARAZO. |
| Piel y Venéreas ... ... ... ... ... | D. Juan José PERALTA |
| Pulmón y Corazón ... ... ... ... ... | D. Luis CUESTA |
| Radiólogo ... ... ... ... ... ... ... | D. César VALLEJO |
| Sistema nervioso ... ... ... ... ... | D. Tomás RODRIGUEZ |
| Odontólogo ... ... ... ... ... ... ... | D. Bruno ARAGUES |
| CLINICA ... ... ... ... ... ... ... | BARRANTES |

SEGURO LIBRE Y VOLUNTARIO DE ENFERMEDAD
Informes: Oficinas, calle de Calatravas, 5, pral. izqda.

No hay ni habrá nada mejor para el cuidado del cutis que
VISNU
SIETE tonos

VISITE NUESTRA EXPOSICION SIN COMPROMISO
Loza y cristal
Vajillas
Cristalerías
Juegos de café etc., etc.
Gran surtido
EXPOSICION y VENTAS
Paloma, 11

Artículos de casa
Cocinas
Cuartos de baño
Aparatos de luz
Regalos prácticos y propios para el hogar
TODOS LOS PRECIOS
Sucursal: Santander, 2
GRANDES ALMACENES

# REPORTAJE DEL DIA

*El mensaje del presidente Truman al Congreso de los Estados Unidos, ha causado enorme sensación, que se refleja especialmente en los medios económicos del país, y entre los observadores extranjeros. Aunque, en el fondo, el mensaje presidencial acusa cierto optimismo, no deja de reconocer, sin embargo, que la economía nacional se halla a punto de enfrentarse con una fuerte depresión.*

*CAUSAS DEL PROBLEMA*

*El mensaje de Truman ha ido acompañado de un informe económico detallado, en el que se reflejan las causas de la situación económica del país. El presidente alude entre esas causas a la política de "restricciones" que se trata de imponer en los Estados Unidos, a la crisis y a la escasez de dólares que se observa en el Mundo entero. Ello hace que la economía de los países y los intercambios comerciales se muevan en un círculo vicioso, ya que al no poder adquirir mercancías en los Estados Unidos, por falta de dólares, la producción de esa nación se resiente y disminuye, restringiendo simultáneamente las importaciones del exterior, con lo cual los países necesitados de dólares no encuentran medios para adquirirlos. Por ello, el presidente ha hecho un llamamiento para aunar las fuerzas estatales, los capitales privados y el esfuerzo obrero, con el fin de aumentar la producción, intensificar las exportaciones e importaciones y mantener en vigor el programa de ayuda a la reconstrucción exterior. Todo lo cual se resume en tres puntos:*

*Primero.—Programa de reconstrucción europea.*

*Segundo.—Reimplantación de la "ley de reciprocidad comercial en amplia escala".*

*Tercero.—Aprobación por el Congreso de la legislación propuesta recientemente para aumentar la "ayuda técnica y financiera para el progreso de las regiones del Mundo menos desarrolladas económicamente".*

*TRESCIENTOS MIL MILLONES DE DOLARES DE PRODUCCION*

*Al referirse a los problemas económicos nacionales y su repercusión en el exterior, el presidente dijo que aunando todas las fuerzas se podía llegar a una producción de trescientos mil millones de dólares anuales, sobre la base de los precios que rigen actualmente. El consejo de asesores económicos del presidente ha calculado que la producción nacional bruta ascendió, en 1948, a 255.990 millones de dólares. También afirman que durante el primer semestre de ese año, esa producción ascendía a un promedio anual casi igual al de 1948.*

*Descomponiendo estas cifras, el consejo de asesores llega a la conclusión de que, en 1948, la producción nacional de 255.000 millones de dólares incluye la suma de 177.700 millones para el consumo nacional, en tanto que la ayuda exterior y las exportaciones de todas clases ascendieron a 16.791 millones y las importaciones a 10.481 millones, quedando por consiguiente una diferencia de 6.310 millones de dólares, que puede ser considerada como una carga para la economía nacional.*

# PASATIEMPO

## CRUCIGRAMA

HORIZONTALES.—1 En el escudo de Burgos; 2 Ciudad italiana. Paraíso; 3 Artículo. Venteais. Punto cardinal (iniciales); 4 Vocal repetida. Letras de "tiro". Vocal y consonante; 5 Liberalidad; 6 Animal mamífero (al revés); 7 Llanos; 8 Alimento diario. Para volar; 9 Jugador del Madrid; 10 Me atreví.

VERTICALES.—1 Consonante; 2 Me asocié. Letra repetida; 3 Partícula negativa. Habita en el Tibet; 4 Sindicato yanqui. Pequeño; 5 Nombre popular de un roedor. Neutro; 6 Llenos de moral; 7 "Cursi" (letras alteradas); 8 Bebidas que se dan en reuniones de sociedad. Letras de "italiano"; 9 Marchad. Apellido de un antiguo ciclista español; 10 Pronombre. Iniciales comunes a muchas sociedades; 11 Negación.

### Solución al jeroglífico anterior

En Arizona lo vi.

### Solución al crucigrama anterior

HORIZONTALES.—1 Boleras. 2 Oneroso. 3 Carretero. 4 Pa. Ramas. 5o. 5 La. Id. 6 Marítimos. 7 Atino. 8 Oro. Aca. Ola. 9 Opone.

VERTICALES.—1 Ca. Moro. 2 Boa. La. 3 Onrrará. 4 Lera. Itapa. 5 Eremítico. 6 Rota. Inane. 7 Asesino. 8 Sor. Do. 9 Os. Sala.

# GASTRONOMIA OLFATIVA

Por Julio CAMBA

El sustanciero era un hombre que, allá de higos a brevas porque no todos los días son martes de carnaval, iba de casa en casa haciendo oscilar a modo de péndulo un hueso de jamón que llevaba pendiente de una soga y decía a grito pelado:

--¡Sustancia! ¿Quién quiere sustancia para el puchero? Traigo un hueso riquísimo.

De vez en cuando una pobre mujer que tenía al fuego una olla con agua, sal, dos o tres patatas y un poco de verdura lo llamaba.

--Deme usted una perra gorda de sustancia --le decía-- pero a ver si me la sirve usted a conciencia. El domingo pasado retiró usted el hueso demasiado pronto.

--No tenga usted cuidado, señora --le respondía el sustanciero--. Ya verá que puchero más sabroso le sale hoy.

Y, cogiendo con su mano derecha el cordel a que estaba atado el hueso de jamón, introducía éste en la olla, mientras, con la mano izquierda, sacaba un reloj para contar los segundos que pasaban. Supongo que si un día se hubiese equivocado introduciendo en la olla el reloj --que tenía, al efecto, una cadena muy a propósito-- en vez de introducir el hueso, el resultado hubiese sido más o menos el mismo, pero no se equivocaba nunca y, cuando el reloj marcaba el término de la inmersión, el sustanciero reclamaba su perra gorda y se iba en busca de nuevos clientes.

Yo, la verdad, nunca creía que la industria del sustanciero pudiese llegar jamás a ser superada por nadie, pero estalló la guerra mundial y, vean ustedes por donde, allá a mediados del año cuarenta y tres, le salió al hombre en América un competidor que dejaba tamañita su memoria. Tratábase de un afortunado mortal que, a aquellas alturas, poseía todavía, según informes de la revista "Time", un trozo de Roquefort auténtico, con el que recorría cada día los grandes hoteles y, a la hora del postre, se lo daba a oler a los comensales mediante un estipendio de cincuenta centavos por cabeza o, mejor dicho, por nariz. Luego el buen señor recogía su queso, lo envolvía cuidadosamente en una servilleta húmeda y lo depositaba en un Banco hasta la próxima refección.

Esta manera de servir el "Roquefort" mediante ondas o emanaciones que no disminuían nunca su volumen, se asemejaba, en cierto modo, a un tratamiento terapéutico por radio, pero ¡qué quieren ustedes! Así los "gourmets" no se veían completamente privados de su queso favorito y, hombres que han saboreado siempre sus manjares mucho más con la nariz que con la boca, ya que no podían comerlo nadie les quitaba la satisfacción de olerlo.

Después de todo es en el olor donde está, realmente, el alma de un buen queso, como la de un buen café, un buen coñac o un buen cigarro. Lo demás es sólo cuerpo, masa, volumen y, en una palabra, materia: materia vil, deleznable y perecedera...


# Diario de Burgos


## ¿ESTA A PUNTO DE DERRUMBARSE EL BLOQUE DE LA LIBRA ESTERLINA?

### Gran Bretaña, después de la guerra, ha dejado de ser el "banquero mundial"

LONDRES.-(Servicio especial de crónicas Efe-United Press. Prohibida la reproducción).

Algunos de los economistas europeos temen en estos momentos que el bloque de la libra esterlina este a punto de derrumbarse, según el corresponsal R. A. Shackford, de la United Press. Es posible —añade— que en la conferencia de ministros de la mancomunidad británica de naciones, que se inicia mañana en esta capital, se determine hasta qué punto y en qué forma podría continuar dicho bloque.

Este bloque es una asociación voluntaria de naciones que incluye a la mayor parte de la Commonwealth y a otros varios países que mantienen sus reservas monetarias en libras esterlinas. Antes de la guerra, era este un sistema bancario muy útil, en una época en que Gran Bretaña era practicamente banquera de todo el Mundo. Las naciones mantenían sus reservas en esterlinas porque Gran Bretaña, como tal banquera, estaba dispuesta a convertirlas en cualquier momento en otra moneda cualquiera. Pero la guerra lo cambió todo; no sólo la conformación geográfica del bloque, sino también su carácter. Desde luego, naciones continentales rompieron sus lazos con el bloque de la libra; pero la gran diferencia está ahora en las restricciones impuestas. Las naciones miembros del bloque aún pueden usar sus reservas en cualquier parte dentro del aérea de la esterlina, a discreción de las autoridades locales de cambios, pero el derecho a convertir tales reservas en divisas de fuera de área, especialmente en dólares, se encuentra sometido a un control riguroso.

Los Estados Unidos sostienen que semejante sistema tiende a restringir el comercio a la propia aérea de la libra y, como Gran Bretaña, por otra parte, inmoviliza la libra en un valor de cuatro dólares, prohibe con ello que esta moneda busque y encuentre su verdadero valor.

La amenaza al bloque viene ahora de la creciente incapacidad de Gran Bretaña para actuar como convertidora de las enormes reservas de libras que tiene para el bloque en otras divisas y especialmente en dólares. Africa del Sur ya ha empezado a vender gran parte de oro directamente a los Estados Unidos, para obtener dólares, en vez de valores de Londres. Canadá, desde luego, esta dentro de la zona del dólar. Australia y Nueva Zelanda creen que la libra se encuentra supervalorada. Y Mr. Cripps tendrá ahora que conciliar estas distintas posturas con la propia británica.

En las últimas conversaciones de Londres, los representantes de los países del dólar (Estados Unidos y Canadá) han obtenido de Sir Stafford Cripps la promesa de revisar las normas británicas y de tratar de avanzar de nuevo hacia la eliminación de las prácticas restrictivas comerciales y monetarias del bloque de la libra. Pero hay que tener en cuenta que si se llega a implantar un sistema único multilateral, ello supondría la muerte del bloque de la esterlina tal como ahora se encuentra constituido. Y desde luego muchos economistas europeos dudan de que la posición financiera británica sea tal que pueda actuar de nuevo como libre banquera en un sistema de la esterlina como el que existía antes de la guerra.

## Concurso Hípico Nacional

Hoy, a las cinco y media de la tarde, continúan las pruebas que se correrán los días 13, 14, 17 y 18 del actual, tomando parte los caballos que corrieron en la última Olimpiada y en los grandes Concursos Internacionales.

Las localidades se pueden tomar en la Oficina de Turismo hasta las cuatro de la tarde y pasada esta hora, en las taquillas de la pista de la Sociedad Deportiva Militar.

Servicio de autobuses, con la antelación conveniente, saliendo de la Plaza de Prim.

## Venta de calzado de tipo nacional

### A partir de mañana

En nota remitida por el Sindicato de la Piel, se pone en conocimiento del público en general que a partir de mañana y horas de las establecidas por el Comercio, se iniciará en esta capital una venta de calzado Tipo Nacional en la clase de calzado de zapato de caballero con piso de goma y brodequín de caballero con piso de suela en los comercios siguientes:

Los que venderán zapato de caballero más brodequín son: Calzados Cuesta, Calzados Mora, Calzados Cardenal y Calzados Víctor Sánchez.

Los que venderán brodequín de caballero solamente son: Calzados Orpi, Calzados Soria, Calzados Artesanía, Santiago Gutiérrez, Calzados Villalaín, Calzados Inca, Luis González Valdizán, Calzados Mariscal y Calzados Pérez.

Sucesivamente, conforme vayan recibiendo los demás comerciantes se irá anunciando su venta al público.

La venta del calzado se hará contra corte del cupón número 192 del pliego de varios de la cartilla de racionamiento correspondiente al comprador, debiendo éste exhibir dicha cartilla para que el comerciante tome nota de su nombre y apellidos, así como del domicilio y haga el corte del cupón.

*Nuestro teléfono, 2015*

## CADA DIA UNA COSA CURIOSA

### Un cerdo se arroja por el balcón...

#### Hiere a una persona de cierta gravedad y él perece

*Alicante.-- En Altea, se ha producido un hecho curioso. Un cerdo de bastante peso que se encontraba encerrado en un tercer piso de una casa, asustado por el disparo de cohetes, se arrojó por el balcón, yendo a caer encima de una señora, a la que lesionó de cierta gravedad. El animal murió instantes después.—Cifra.*


**Sala de Fiestas**

Admire hoy nuestro extraordinario programa de variedades con

CHIQUI RODRI
LOS CHIMBEROS
ROSITA GERONA
PAULINA OTERO
y
ORQUESTA «ABALOS»

en nuestras sesiones de costumbre.



CADA AÑO, EL **GRAN TEATRO** OFRECE A SU PUBLICO EL ESPECTACULO MAXIMO DE LA TEMPORADA...

ROSARIO Y ANTONIO

*...La primera pareja del baile clásico español en todos los escenarios del Mundo, es el elegido para esta temporada*


**ESTAFETA MADRILEÑA**

## Las huelgas inglesas integran una lección bien aprendida por los españoles

### Un bello gesto de Iturbi para ayudar a Manolo Quiroga

### Posesiones de España en el continente africano

MADRID.- (Crónica de nuestro corresponsal Antonio de ERGOYEN)

*La lección de la huelga inglesa con la réplica de los decretos del Rey Jorge VI que proclaman el "estado de excepción" en todo el país, es una lección bien aprendida por los españoles. Como dice el diario "Ya" de esta mañana. Una cosa es hacer demagogia desde la oposición y contemplar con simpatía la agitación societaria en los demás pueblos y otra cosa muy distinta es sufrir pacientemente desde el Poder y soportar como ministros responsables el espectáculo de esos 142 barcos paralizados en los muelles de Londres. Ahora el Gobierno inglés no quiere para sí lo que tampoco quisimos para nuestra Patria los buenos españoles. Empieza a percatarse de lo que es y significa el comunismo, que emplea en cada momento los medios que considera más apropiados para su fin, y no vacila en enmascarar sus propósitos hasta que llega el momento de actuar abiertamente.*

*Vale la pena --añade "Ya"-- que los gobernantes ingleses se miren en el espejo de lo que ocurrió en España. Tras la agitación política, la infiltración en sindicatos y organismos culturales y periodísticos, vino luego la agitación callejera. A esta siguieron los conflictos sociales, que obligaron a los ministros socialistas a hacer abortar huelgas como la ferroviaria y ahogar en sangre levantamientos como los de Figols y Casas Viejas y deportar en masa a Bata a centenares de obreros revolucionarios. Vinieron luego los asesinatos individuales y la rebelión armada de 1934 en Asturias y Cataluña, para degenerar luego la corrompida política española en aquel Gobierno comunistoide tan del agrado de los personajes laboristas ingleses que mandó asesinar al jefe de la oposición, Calvo Sotelo y presidió el martirio de 13 Prelados y millares de compatriotas. La trayectoria del comunismo es fatalmente la misma en todos los sitios, y en España hubo de ser cortada de raíz por el Movimiento Nacional.*

*Sería una trágica torpeza --termina "Ya"-- empeñarnos en no ver todo esto y seguir, no ya tratando al comunismo como una doctrina política o social más, sino adulándolo en el terreno internacional y permitiéndole, con una serie ininterrumpida de claudicaciones, que de día en día extienda su dominio y gane nuevas posiciones.*

**EL VIOLIN MUDO** *Hace doce años que Manolo Quiroga contempla sus manos inútiles, incontrolables, a su voluntad, con admirable entereza de espíritu. Manolo Quiroga en sus buenos tiempos se le consideraba como el verdadero sucesor de Sarasate. Los veteranos aficionados de la Sociedad Filarmónica lo recordarán como tal. Para mí persiste el momento angustioso que una tarde pude contemplar entre los bastidores del Teatro de los Campos, cuando Manolo Quiroga que sufría una crisis espantosa antes de salir al público, con un miedo cerval, sólo superable por los toreros cuando están en el callejón de salida, para hacer el paseíllo y ya frente a las candilejas, rehacerse y ofrecernos la maravilla de su arco. Ahora Manolo Quiroga está en Madrid. Nos lo dice en una emocionante crónica Regino Sáinz de la Maza. El "Rey del Staccato Volante", el violinista genial caminaba cierta tarde por Broadway. Iba distraído, ensimismado. Tan distraído que no oía el ruido bárbaro de la circulación neoyorquina. Un coche velocísimo y brutal le alcanzó y le dejó tendido en pleno Broadway. Como aquel tranvía fatal que hizo lo propio con nuestro inolvidable pintor Arteta. Desde entonces las manos que gobernaban como pocas el fáustico instrumento, fueron perdiendo firmeza y seguridad y dejaron de responder a la voluntad creadora del artista.*

*Quiroga ha pasado unos días en Valencia, Iturbi, otro artista que no había olvidado a su camarada de los años mozos de París, le llevó con él desde Santiago de Compostela, lugar donde nació el gran violinista. Iturbi y Quiroga comenzaron juntos en París. Quiroga que había llegado poco antes, fué el mejor amigo de Iturbi en sus primeros pasos. Iturbi que no sabe de olvidos, lo ha recordado ante el público de Valencia, testimoniando públicamente al genial artista, su gratitud y admiración. Y ahora viene lo bonito y hermoso. Guarda Iturbi, bajo su aparencia sonriente, un tanto dura, de triunfador, un corazón generosísimo. Por eso quiere distraer a su amigo y camarada, y quiere llevarsele a su casa de Borely Hill, en el alegre Hollywood. Manolo Quiroga pasará allá unos días felices y claros en el hogar acogedor de José Iturbi, compartiendo con él, el pan y la sal, de la más grata hospitalidad, contento en su forzosa jubilación de ver a su camarada de siempre en la brecha, incansable, luchador y triunfador.*

**LOS EXITOS DE LITRI** *Perdón por el chiste. Es uno de esos inefables "chau chaus" de "Dígame". En el camerino de Valeriano León se discutía los últimos éxitos del torero Litri. Un periodista, Jesús Caballero, intervino:*

*--Dejáos de tonterías. El secreto de Litri consiste en que se da todo.*

*Ahora que la gente se había acostumbrado ya al cuarto de "litri".*

**UN CATETO EN EL CINE** *Y ahora un cuentecillo. Llega a Madrid un cateto y se mete en el cine Capitol. Al entrar en la sala, que está a oscuras, una acomodadora le enfoca detrás con la linterna para situarle. El cateto, al ver aquella luz detrás de él, sale corriendo asustado por el pasillo adelante, y al llegar cerca del escenario se sienta rápidamente en la primera fila encima de un espectador, el cual le dice enfadado:*

*--Oiga, amigo, salga al pasillo y no moleste.*

*Y el cateto le replica:*

*--¡Sí, claro, al pasillo!. "Pa que me coja la bicicleta".*

**EL SAHARA ESPAÑOL** *Los avances realizados en la cartografía del Sahara español, han permitido evaluar con mucha precisión su superficie, que resulta ser de 310.000 kilómetros cuadrados. Esta extensión resulta equivalente a más de la mitad de la Península Ibérica. El 60 por 100 de su extensión y semejante a la de Galicia, Asturias, Castilla la Vieja, provincias vascongadas, Navarra, Aragón, Cataluña y Castilla la Nueva, reunidas.*

*La extensión de la zona del Protectorado español en Marruecos es aproximadamente, de 20.000 kilómetros cuadrados. Y la de los territorios insulares y continentales de la Guinea española, alrededor de los 28.000 kilómetros cuadrados.*

*El territorio de Ifni, que con el Sahara español constituye el Africa Occidental Española, no alcanza los 2.000 kilómetros cuadrados; es decir que su extensión resulta análoga a la de la provincia de Guipúzcoa.*

## EL PROXIMO DIA 1.º DE AGOSTO SE REANUDARAN EN BURGOS LOS CURSOS DE VERANO PARA EXTRANJEROS

Está ya perfilado el programa de los cursos de verano para extranjeros que han de reanudarse en nuestra ciudad en el próximo mes de Agosto.

La bien merecida fama alcanzada por ellos en el largo período en que funcionaron en Burgos, ha hecho que hoy el sólo anuncio de su reanudación haya despertado extraordinaria expectación en los Centros docentes de diversos países europeos, de los que han llegado ya infinidad de comunicaciones interesándose por detalles relativos al funcionamiento de las clases, conferencias que han de celebrarse, plan de excursiones, etc., etc.

Y a tal punto ha llegado esa expectación, que la propaganda iniciada ha sido preciso restringirla en algunos países, ante el temor de que fuera difícil el alojamiento y ello restara brillantez y eficacia a las tareas del curso.

Sobre tan brillantes auspicios, pues, se celebrará éste en el año actual.

El próximo día 30 es esperada en esta ciudad la llegada de dos expediciones de estudiantes extranjeros, procedentes ambas de la frontera francesa e integradas por alumnos de diversas nacionalidades, que harán el viaje por ferrocarril y en autobús.

Al siguiente día, 1.º de Agosto, se inaugurarán los cursos. En primer lugar, habrá una misa del Espíritu Santo en la iglesia de los PP. Carmelitas y a continuación se verificará el solemne acto de apertura, en el Instituto, con asistencia de las autoridades, habiendo prometido, en principio, su concurrencia, el Magnífico y Excmo. Sr. Rector de la Universidad de Valladolid.

Inmediatamente después darán comienzo las clases y conferencias. Las primeras estarán a cargo de los profesores ya anunciados y en las conferencias intervendrán destacadas personalidades, tanto burgalesas como nacionales y extranjeras. Así, el director del Instituto francés en España, Mr. Guinard, disertará sobre "Pintores místicos del siglo XVII". El ilustre director de la Biblioteca Nacional, don Luis Morales Oliver, que tan grato recuerdo ha dejado en los burgaleses con su intervención oratoria en la solemne proclamación de los poetas galardonados en los recientes Juegos Florales, vendrá a nuestra ciudad el día 13 de Agosto, con el fin de pronunciar su primera conferencia al día siguiente, en el histórico Monasterio de Silos, a donde se desplazarán los alumnos. También disertará en los cursos don José María Codón y, además, se mantiene contacto con otros conferenciantes, cuya contestación aún no se ha recibido.

La primera excursión se efectuará el jueves día 4 de Agosto, dirigiéndose a Oña y Briviesca y están previstos otros viajes, aparte éste y el del Monasterio de Silos.

Finalmente, señalaremos que, como es tradicional, también se han organizado clases para alumnos españoles que deseen perfeccionarse en francés e inglés, cuyas clases serán dirigidas por profesores de las naciones respectivas. La inscripción de tales alumnos y la obtención de informes y consultas consiguientes, podrán formularse antes del día 23 en la Dirección y Secretaría de los Cursos, Instituto de Enseñanza Media, todos los días laborales, de once a una.

Sobre las líneas generales expuestas, están ya, de hecho, organizados los Cursos de Verano para extranjeros que en Burgos han de celebrarse y que, a juzgar por los precedentes detalles, prometen constituir el éxito más rotundo.

## Más de cuarenta muertos...


*(Viene de primera página)*


cercanías de Bombay hace el número 19 de las grandes catástrofes aéreas de este año, en las que murieron más de 10 personas en cada uno. Todos ellos han sido de aviones tetramotores. Los más destacados se produjeron en Bari (Italia) con 38 muertos; en Atenas, con 22; en el Mar del Caribe, con 54; en el Estado de Santa Catalina (Brasil), con 29; en Mcravia, con 14; en Turín, con 31; entre ellos los jugadores del equipo de fútbol Torino; en Marruecos francés, con 22 y en Birmania, con 11.

**CAE OTRO GRAN BIMOTOR EN NORTEAMERICA**

Los Angeles (California). — Un bimotor de 45 plazas perteneciente a la empresa norteamericana "Standard Airlines" se ha estrellado en un monte en las cercanías del collado de Santa Susana, después de haber enviado un mensaje dando cuenta de que a bordo se desarrollaba lucha.

El avión, con 41 pasajeros y 3 tripulantes, se dirigía de Nueva York a Longbeach (California).

Se desconoce aún la suerte que hayan corrido los ocupantes del bimotor, pero un piloto que ha volado sobre el lugar del accidente manifiesta que es improbable que haya supervivientes, y que, los restos del aparato están ardiendo.—Efe.

**HUBO LUCHA A BORDO**

Nueva York. — La "Standard Airlines" anuncia que, según le han comunicado de sus oficinas en Longbeach, el mensaje que poco antes del accidente se radió desde el bimotor siniestrado indicaba que dos pasajeros estaban luchando a bordo y que los esfuerzos de la azafata por separarlos resultaban inútiles. Añadía que la policía estuviera preparada para realizar detenciones a la llegada al aeródromo de Burbank, al que ponía rumbo, en vez de seguir a Longbeach.—Efe.

**SE ESTRELLA TAMBIEN UN AVION DEL ABASTECIMIENTO A BERLIN**

Francfort. — Según informa la jefatura aérea norteamericana han resultado muertos los tres miembros que integraban la tripulación de un avión del servicio de abastecimiento aéreo a Berlín, que se ha estrellado en la zona de ocupación soviética en el día de hoy.

## Ayer llegaron a Burgos varios grupos de turisias

### Estudiantes montañeses visitan la ciudad en viaje de estudios

Los turistas uruguayos llegados a Burgos en la mañana del lunes último y de la que ya dimos cuenta en nuestro último número, visitaron ayer la Catedral y los monumentos más sobresalientes, siendo acompañados por el intérprete de la oficina local señor Vivar.

Ayer llegaron 38 turistas valencianos y a última hora otro grupo de 18 viajeros ingleses, todos los cuales realizan una jira de recreo por las poblaciones del Norte de España.

Asimismo, y en viaje de estudios llegó una excursión de estudiantes santanderinos, los cuales dedicaron el día a la visita de la Catedral y otros monumentos.

## ESPAÑA Y EL MUNDO


*(Viene de primera página)*


**CONNALLY REDACTO LA PROPOSICION**

Washington. — El senador Mac Carran ha declarado a los representantes de la Agencia United Press que su enmienda tiene por objeto lograr el mismo fin del proyecto de Ley ahora pendiente ante el Congreso autorizando al Banco de Exportación e Importación para hacer préstamos a España.

Dicha proposición ha sido respaldada principalmente por los senadores procedentes de los Estados productores de algodón que quieren encontrar medios para que se sufraguen las ventas de algodón a España. El autor de la proposición fué el presidente de la comisión de Asuntos Exteriores del Senado, Tom Connally. Aunque la proposición para que se asignasen también fondos a España fué hecha por el citado senador de Nevada, Mac Carran. Se observa que en la comisión que la aprobó logró varios votos de mayoría, diez de ellos de Estados algodoneros.—Efe.

**LA AGENCIA REUTER RECOGE LA NOTICIA DEL ACUERDO BANCARIO HISPANO-FRANCES**

Londres.—En su servicio internacional de noticias, la Agencia Reuter se hizo eco del acuerdo bancario firmado en París, en virtud del cual un grupo de Bancos franceses se compromete a otorgar crédito a España por valor de 15.000 millones de francos.—Efe.

**EXPOSICIONES FRANCO-ESPAÑOLAS DE PINTURA**

Burdeos.—El diario "Sudoest", concede gran importancia a la próxima Exposición franco-española de pintura, escultura y artes decorativas que se celebrará próximamente en Bayona, y San Sebastián. Los artistas franceses expondrán en le Ayuntamiento de Bayona, del 22 de Julio al 7 de Agosto, y los artistas españoles, del 11 al 28 de Agosto. A la recíproca los artistas franceses expondrán sus obras en San Sebastián del 14 al 30 de Agosto y los españoles en el camino de Biarritz. Es probable, según la Prensa francesa, que todas las obras francesas que figuren en San Sebastián sean expuestas también en Bilbao, durante la primera quincena de Septiembre.—Efe.


**Coliseo** HOY de 5 a 10 COLOSAL DOBLE
BUTACA, desde 3 Ptas.
MI ENCANTADORA ESPOSA
DELICIOSO Y DIVERTIDO FILM y
LA CORONA DE HIERRO
A las 11 "LA CORONA DE HIERRO"

**REX** HOY DE 5 a 10 3 Ptas. BUTACA ULTIMO DIA
"EL COLOSO DE BOXTON" y "JAK EL TERRIBLE"


## Fernández Cuesta preside una concentración falangista en Aguilar de Campóo

### Asistió a la inauguración de varias obras

### El enviado especial del Gobierno en La Palma dice que la erupción del volcán cesará en breve

Cartagena.—Ha fondeado en este puerto, después de las maniobras realizadas, la división naval del Mediterránea, compuesta por el crucero "Méndez Núñez" y los destructores "Churruca", "Lepanto", "Ulloa" y "Seano". En el crucero arbola su insignia el jefe de la División naval, contraalmirante Fernández Martín. Numerosos familiares de los tripulantes de dichos buques, como asimismo gran cantidad de público esperaba la llegada de los mismos en el muelle.—Cifra.

**NUEVO REGLAMENTO DE DIETAS**

Madrid.—El "Boletín Oficial del Estado" publica el nuevo Reglamento de Dietas para los funcionarios públicos cuando, en misión oficial, pernocten fuera de su residencia.—Cifra.

**EL SEÑOR FERNANDEZ CUESTA EN AGUILAR DE CAMPOO**

Aguilar del Campoo.—La villa de Aguilar del Campo ha vivido una memorable jornada patriótica con motivo de la visita del ministro de Justicia y secretario general del Movimiento.

La población presentaba un aspecto animadísimo pues no sólo todo el pueblo de la misma se lanzó a la calle para aclamar al ministro, sino, asimismo de Palencia y de otros lugares de la provincia, fueron muchísimas las personas que se desplazaron.

El señor Fernández Cuesta efectuó primeramente la entrega de las llaves de un grupo de viviendas ultraeconómicas que en número de quince han sido construídas por la Obra Sindical del Hogar con la aportación personal de los productores.

Posteriormente se trasladó a la plaza de España que estaba materialmente inundada de un inmenso gentío, ante el cual el ministro de Justicia pronunció un discurso dirigido a la Falange palentina, dando consignas de unidad y disciplina. Sus palabras fueron acogidas con ovaciones clamorosas.

Después de este acto el ministro fué obsequiado con una copa de vino español en el Ayuntamiento, dirigiéndose después al pueblo de Villaldavín, donde también se le tributó un cálido recibimiento. En este lugar el ministro inauguró el nuevo tendido de energía eléctrica, construído por la Obra social del Movimiento.

Por la tarde, el señor ministro emprendió viaje de regreso a Madrid.

**INAUGURACION DE UN NUEVO EDIFICIO DEL CONSEJO DE EDUCACION**

Madrid.—A las doce y media se ha inaugurado en la calle del Amor de Dios, el nuevo edificio en el que está instalado el Consejo Superior de Educación Nacional. Presidieron el acto el ministro del Reino, don José Ibáñez Martín; el Patriarca obispo de Madrid-Alcalá, los subsecretarios señores Rubio y Ortiz; delegado nacional del Frente de Juventudes, delegada nacional de la Sección Femenina, y los directores generales de Enseñanza Primaria, profesional, Archivos y Bibliotecas y de Radiodifusión, así como el presidente del Consejo de Economía.

En el salón de juntas, el ministro pronunció un discurso.

**GRUPO AUTONOMO DE FABRICANTES DE PAPEL**

Madrid.—En el salón de actos de la Asociación de la Prensa y presidida por el secretario nacional del Sindicato de Papel, Prensa y Artes Gráficas, se reunieron en Asamblea los almacenistas de papel, con asistencia de representantes de toda España. Intervinieron representantes de Madrid, Valladolid, Burgos y otras poblaciones. Se acordó por unanimidad la constitución de un grupo autónomo.—Cifra

**SE PREDICE EL CESE DE LA ERUPCION DEL VOLCAN DE LA PALMA**

Madrid.—Después de estudiar las características de la erupción volcánica de la isla de La Palma, en Canarias, ha regresado a Madrid el enviado oficial del Gobierno, don Juan María Bonelli Rubio, jefe del Servicio Sismológico Nacional. Interrogado por un periodista, el señor Bonelli ha manifestado que el volcán ha arrojado la lava y ya no queda más que esperar el agotamiento del magma que todavía queda en su interior y que no puede ser mucho dada la gran cantidad de la lava despedida. De no ocurrir ningún fenómeno imprevisto, se puede estar seguro de que el volcán se apagará dentro de muy pocos días. Agregó que los daños han sido muy cuantiosos, pero afortunadamente no ha habido que lamentar desgracias personales debido a que no hubo desprendimiento de gases, ni la erupción ha tenido caracteres de catástrofe cósmica.—Cifra

## Una brillante fiesta de sociedad resultó la cena-baile de ayer noche en la Sala de Fiestas del Gran Teatro

La Sala de Fiestas del Gran Teatro se vió ayer noche rebosante de un público numeroso y selectísimo que se había dado cita para disfrutar de la agradable fiesta de gala organizada por la empresa del suntuoso local.

Las elegantes dependencias de la Sala, adornadas profusamente, acogieron a un centenar de comensales a los cuales se sirvió exquisita cena, por la acreditada cocina de su Restaurante que rige el afamado barman Avelino.

Durante la fiesta, la orquesta "Abalos", el quinteto músico-vocal "Los Chimberos", la bellísima bailarina Chiqui Rodri y el resto de atracciones de la Sala amenizaron la velada, iniciándose luego animadísimo baile al que asistió, asimismo, mucho público y que se prolongó hasta la madrugada.

La cena-baile, agradable y selecta en extremo, por el tono de distinción de que estuvo dotada, agradó mucho a cuantas personas disfrutaron de ella, recibiendo la empresa de la Sala multitud de felicitaciones.

En vista del éxito alcanzado la empresa se propone repetir esta fiesta en fecha próxima y prodigar tales reuniones de sociedad en el resto de la temporada veraniega.

## Comienza en París el juicio contra Otto Abetz

### Más huelgas en Italia

París.—Otto Abetz, embajador del III Reich en París durante la pasada guerra mundial, comparece hoy ante un tribunal militar francés. El sumario tiene 240 folios y ha sido preparado durante tres años. Abetz está acusado de haber aprobado numerosos crímenes de guerra", entre ellos la tortura y ejecución de rehenes y la deportación de paisanos franceses.—Efe

**NUEVAS HUELGAS**

Roma.—Además del millón aproximadamente, de metalúrgicos que están en huelga por veinticuatro horas, unos setecientos mil ladrilleros y albañiles han ido al paro en demanda de aumento de salarios.—Efe


**Cine Calatravas** De 4 a 10, sesión continua
ULTIMAS EXHIBICIONES DEL GRANDIOSO PROGRAMA TRIPLE
Camino de Sacramento
La Lola se va a los puertos
Oro y Marfil
11 noche: LA LOLA SE VA A LOS PUERTOS Y CAMINO DE SACRAMENTO

**GRAN TEATRO** De 5 a 10, continua
UN PROGRAMA DOBLE EXCEPCIONAL
UNA MUJER DESTRUIDA
(Susan Hayward y Lee Bowman) y
SUCEDIO EN CHINA
Clark Gable y Mirna Loy
11 noche: UNA MUJER DESTRUIDA

**AVENIDA** Hoy, de 5,30 a 10. Continua
PROGRAMA DOBLE
BRUMAS de TENTACION
ORO EN EL DESIERTO
Pases 5'30 y 8'15
Pase a las 7'15
A las 11: BRUMAS DE TENTACION