Diario de Burgos

Año LXVIII - N.º 20.472 - Sábado 1.º de Febrero de 1958 - Apartado 46 - Teléfonos: Redacción, 1280; Administración, 2015 - 1,20 PESETAS

¿Gasta demasiado en impresos.....?
Le conviene encargarlos en
Talleres Gráficos «Diario de Burgos»
Vitoria, 13 —— Teléfono, 2852

Se dice que para 1965 funcionará ya la primera central atómica española

Su costo está calculado en unos tres mil millones de pesetas

El ministro de Comercio saudí, en Barcelona

Bilbao. — Se encuentra en esta capital el doctor Marvin Fox, relevante figura en materia de centrales atómicas para la producción de energía eléctrica. Representando en este aspecto al Estado norteamericano, acaba de dar la vuelta al Mundo estudiando la implantación de factorías de aquel tipo en diversos países. Esto mismo es lo que le ha traído a Bilbao.

El doctor Fox viene como asesor de un gran proyecto: la construcción de la primera central atómica española para la producción de energía eléctrica. Dicho técnico norteamericano ha recibido a los periodistas bilbaínos en compañía de don Ricardo Rubio y el Sr. Gutiérrez Cortines, presidente y vicepresidente, respectivamente, de la empresa del Sobrón y ambos directores, a la vez, de Iberduero y Viesgo, que se encargarán de distribuir la energía que se produzca por este procedimiento. Esta central atómica tendrá una potencia de unos doscientos mil kilowatios que producirá de 1.500 a 1.700 millones de kilowatios hora al año. Su puesta en servicio se prevé para comienzos del año de 1965 coincidiendo así con las declaraciones hechas por el ministro de Industria. Se calcula que las obras de esta central atómica costarán unos tres mil millones de pesetas. El doctor Fox ha manifestado que, contrariamente a lo que pudiera creerse, la existencia de este género de centrales atómicas no supone el menor peligro de radiactividad por lo que no es preciso, ni mucho menos, levantarlas en zonas desérticas. La prueba de ello es que en Estados Unidos se construyen en lugares densamente poblados. Ha recalcado que no hay en el Mundo hasta el momento ninguna industria que ofrezca una estadística de seguridad tan clara como esta de la energía atómica para usos industriales.—Cifra.

MINISTRO SAUDI, EN BARCELONA

Barcelona. — Llegó a esta ciudad el ministro de Comercio del Gobierno de la Arabia Saudí, Sheiku Mohamed A. Alireza, acompañado de un séquito formado por siete personas.

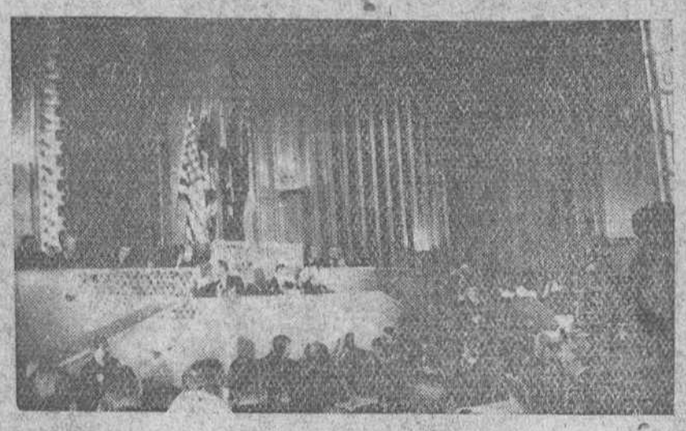

La conferencia del Pacto de Bagdad

Ankara. — Una vista del Parlamento turco donde se ha celebrado la conferencia del Pacto de Bagdad. — (F. Cifra)

El Cairo aclama al presidente de Siria a su llegada a Egipto

Nasser será elegido presidente del nuevo Estado resultante de la fusión de ambos países

El Cairo.—El presidente Chukri El Kuatli, de Siria, ha llegado a El Cairo, procedente de Damasco, para en unión del presidente proceder mañana a la proclamación de una federación sirio-egipcia. Fue recibido por Nasser.

Miles y miles de personas se alineaban en las calles por tratar de ver a los dos presidentes, mientras músicas marciales, entre ellas el Himno "Allah Abkbar", compuesto cuando la batalla de Port Said en 1956, eran lanzadas al aire por los altavoces. Policías con blanco uniforme guardaban la carrera de unos ocho kilómetros desde el aeropuerto.

CONFERENCIA

El Cairo.—Los presidentes de Egipto y Siria han conferenciado acerca de los planes finales para la proclamación de la fusión de ambos países aunque las negociaciones protocolarias se inician el sábado.

El nuevo Estado tendrá un corto período de transición, de tres semanas a tres meses, bajo una constitución provisional y con permanencia de los actuales Gobiernos en Damasco y El Cairo. Luego se celebrará un plebiscito para la designación de presidente que se espera recaiga en Nasser que, a su vez, nombrará un Gobierno unificado a base de ministros sirios y egipcios. Habrá un presidente, un Gobierno, un Parlamento, un Ejército y un Ministerio de Asuntos Exteriores.

Después de permanecer media hora en el palacio presidencial, Nasser y el Kuatli se trasladaron a la mezquita Gamia El Azahar (mezquita florida).

La ruta recorrida por los jefes de Estado de ambas naciones, que ocupaban un automóvil al que escoltaban motoristas con sirena, estaban flanqueada por miles de personas que les aclamaron.

Al salir de la mezquita, los dos jefes de Estado hubieron de abrirse camino hasta su automóvil en medio de una multitud que les aclamaba histéricamente gritando: "¡Larga vida a la unidad árabe".—Efe.

Alemania occidental piensa basar su defensa en los proyectiles dirigidos

La Asamblea francesa aprueba la ley Gaillard sobre Argelia, pero aumenta su oposición a los planes de reforma constitucional

Bonn (Alemania). — Alemania occidental basará su defensa aérea en los proyectiles dirigidos según ha declarado hoy el ministro de Defensa Fran Josef Strauss.

Strauss reveló que la defensa aérea será compartida por partes iguales entre los aviones de caza y los proyectiles dirigidos y agregó que Alemania necesitaría un tipo de avión que sirviera para efectuar reconocimientos a gran altura así como de bombardeo en cualquier condición atmosférica. No determinó la clase de proyectiles que tiene previsto emplear pero un portavoz del ejército anunció ayer que los del tipo "Nike" construídos en los Estados Unidos serán estacionados en las zonas industriales de Rhin-Ruhr.

En el cuartel general del cuarto distrito militar del ejército se indica que los proyectiles no serán dotados de espoletas nucleares y serán operados por soldados alemanes de acuerdo con el sistema de defensa aérea.

Con ellos se espera proteger la vital zona del Rhur que es la concentración industrial más importante de Europa.

Strauss terminó diciendo que Alemania no construirá sus propios aviones militares a menos de que se obtenga un permiso para ello.—Efe.

Organizada por cuatro entidades hispánicas, se celebra en Florida la "peregrinación de San Agustín"

Siguen las negociaciones hispano - marroquíes sobre la retirada de la peseta de la zona Norte

San Agustín (Florida). — Se ha celebrado la «Peregrinación a San Agustín», organizada por las entidades hispánicas del Estado de Florida, Hispanic Instituto, Rollins College de Winter Park y Casa Ibérica.

En los actos, que han durado dos días, intervinieron los señores James Paron, editor de la revista norteamericana «América Heritage»; Hugh F. MacKean, presidente del Rollins College, y Clarence R. Docker, vicepresidente de la Universidad de Fairleigh Dickinson.

Los actos fueron clausurados por el consejero cultural de la Embajada de España en Washington, marqués de Santa Cruz de Liguanzo, quien en el Hotel Ponce de León, de San Agustín, pronunció un discurso sobre la herencia [illegible] que no es solamente el material del caballo, el trigo, la naranja, los edificios, universidades, catedrales y castillos dejados por España en este continente, sino toda la civilización occidental con su pasado clásico, medieval y cristiano, que se convierte en la propia civilización de América, gracias a la empresa española.

LA RETIRADA DE LA PESETA DE MARRUECOS

Tetuán. — Al objeto de estudiar diversas cuestiones relacionadas con la retirada de la peseta, se ha celebrado una nueva reunión presidida por el gobernador de Tetuán y a la que asistieron las primeras autoridades gubernativas de la zona Norte, así como el presidente de la comisión marroquí para la retirada de la peseta; el delegado de Finanzas y el jefe de Seguridad Regional.

Por otra parte, continúan los contactos entre las delegaciones marroquí y española. Anoche, procedente de Algeciras, llegaron a Tetuán 195 técnicos del Banco de España.—Efe.

MILITARES NORTEAMERICANOS CONDECORADOS

Washington. — En un simpático acto celebrado sin protocolos en la residencia de la Embajada española, don José María de Areilza, conde de Motrico, embajador de España en los Estados Unidos, impuso la Cruz del Mérito Militar al coronel John Williamson, del ejército norteamericano y la Cruz del Mérito Naval al capitán Mathew V. Carson, de la Armada de los Estados Unidos.

IMPOSICION DE UNA CONDECORACION

Ciudad Trujillo. — El embajador de España en esta capital, don Alfredo Sánchez Bella, ha impuesto la Encomienda de Isabel la Católica al director de «El Caribe», don Rafael Herrera.

APROBACION Y NEGATIVA

París. — La Asamblea nacional francesa ha dado su aprobación final al proyecto de Gaillard de ley de bases para Argelia, pero, en cambio, parece aumentar su oposición a los planes de reforma constitucional que abriga el jefe del Gobierno. A este respecto, el Gobierno ha solicitado oficialmente se inicie de aquí a dos semanas el debate del proyecto de reforma constitucional por la Asamblea.

En cuanto a la reforma constitucional, el diario "Le Monde" declara que Gaillard no tiene probabilidades de verla adoptada, como consecuencia de la división entre los trece partidos políticos. Una comisión de la Asamblea nacional rechazó ayer el proyecto del Gobierno, del que lo que mayor oposición provoca es la reforma del sistema de las votaciones de confianza, que dificultaría la caída de los Gabinetes.

Algunos partidos presionan a favor de una reforma electoral simultánea, mientras que Gaillard sólo desea ésta con posterioridad a la reforma constitucional, actitud que ha de costarle bastantes votos.

El debate sobre la reforma constitucional está señalado para el martes 11 de Febrero. Para la semana siguiente, el ministro de Defensa Chamban-Delmas, ha prometido informar plenamente a la Asamblea sobre un supuesto escándalo en el ejército, que comprende acusaciones de favoritismo en los ascensos. El general Dufourt, inspector de ascensos, conferenció hoy con el ministro de Defensa y le pidió ser relevado de esas funciones. La Prensa dice lo ha hecho en señal de protesta por las injerencias de la política en el ejército.

INSISTE EN UNA REUNION DE MINISTROS DEL EXTERIOR

París. — Francia ha insistido nuevamente en que una conferencia de ministros de Asuntos Exteriores debe preceder a cualquier negociación entre jefes de Gobierno.

Creemos —dijo un portavoz— que los ministros de Asuntos Exteriores deben reunirse antes que los jefes de Gobierno para preparar el programa de trabajo de la conferencia cumbre.

El portavoz comentaba la noticia de que Inglaterra había abandonado su insistencia de que primero se celebrase la reunión de los ministros de Asuntos Exteriores.—Efe.

FRANCIA INTERVIENE A YUGOSLAVIA UN NUEVO CARGAMENTO DE ARMAS

Saint Nazaire (Francia). — Las autoridade han intervenido un cargamento de 900 toneladas de municiones, destinadas a Yugoslavia, según informan los funcionarios de este puerto. La medida sigue a la apropiación, por parte de las autoridades francesas, de las armas y municiones que iban a bordo del buque yugoslavo "Slovenija".

Los funcionarios franceses dicen que el cargamento intervenido consta de cartuchos de varias clases. El cargamento en cuestión, parte de la ayuda militar francesa a Yugoslavia, debía ser llevada a bordo del mercante alemán "Galtgarben".

Recepción académica de D. Gonzalo Miguel Ojeda en la Institución "Fernán González"

El presidente de la Diputación Provincial, don José Carazo, imponiendo la medalla de la Institución "Fernán González" a don Gonzalo Miguel Ojeda, en el curso del solemne acto de su recepción académica celebrado el jueves último. — (Foto "Fede")

Un médico ruso anuncia otra epidemia de "gripe asiática" para fin de año

Asegura un científico italiano haber hallado un producto que es «considerablemente» eficaz contra cierta clase de tumores

Modena (Italia). — El médico italiano profesor Giovanni de Gaetani ha anunciado haber logrado un producto que es «considerablemente» eficaz contra cierta clase de tumores.

De Gaetani, profesor en la Universidad de Módena, ha manifestado que aunque el producto por él obtenido ha sido probado en un «limitado número de casos» sus efectos terapéuticos fueron mejor que buenos y había producido considerable mejora en ciertos tipos de tumores».

El profesor de Gaetani leyó un informe sobre su producto el pasado año en el Congreso de Quimioterapia de los tumores, en Roma.—Efe.

ANUNCIA OTRA EPIDEMIA DE «GRIPE ASIATICA»

Estocolmo. — En Moscú, el funcionario de Sanidad ruso profesor Soloviev ha predicho una nueva epidemia de gripe asiática y ha advertido a las autoridades sanitarias que tomen las medidas pertinentes.

Soloviev, presidente de la comisión antigripal del Ministerio de Sanidad, manifiesta en un artículo publicado en el órgano del Ministerio que la nueva epidemia estallará a finales de este año y que para hacerla frente serán de mucha utilidad las experiencias adquiridas durante la primera epidemia de gripe asiática.

También alabó a la Organización Sanitaria Mundial de las Naciones Unidas por haber enviado vacunas a Rusia durante la pasada epidemia. Añadió, por último, que a finales de 1957 Rusia había producido quince millones de dosis de la citada vacuna.—Efe.

AYUDA

Washington. — Los Estados Unidos ayudaban a 37 naciones occidentales, en sus proyectos atómicos, al terminar el año de 1957, según informa hoy la comisión de energía atómica de los Estados Unidos.

La citada comisión, en su informe semi-anual, ha enviado al Congreso una lista de las actividades realizadas en el terreno de la energía nuclear en diferentes países.

El presidente de la ONU pide una reunión plenaria de la misma para tratar de la "asamblea del espacio"

Pruebas realizadas con chimpancés demuestran que el hombre puede resistir las velocidades interplanetarias

Sede de las Naciones Unidas.— El presidente de la Asamblea general, sir Leslie Munro, ha sugerido esta noche que debiera convocarse una conferencia de las Naciones Unidas "en los próximos dos o tres meses como máximo" para tratar de la soberanía en la zona del espacio.

"Yo reuniría, en primer lugar, una conferencia de diplomáticos y hombres de ciencia" dijo Munro en una entrevista por radio.

Creo que es urgente agregó, y deberíamos llevarlo a cabo.

¿PREPARA EL TERCER SATELITE?

Washington. — Informes de que Rusia está preparando el lanzamiento de su tercer satélite artificial han sido recibidos por los funcionarios de Washington desde hace varios días.

Fuentes informadas dicen que estos informes indican que el "Sputnik III" será un "poco más grande" que el segundo satélite ruso del que se dijo que llevaba a bordo un perro y que pesaba aproximadamente media tonelada. Una fuente dijo que el nuevo satélite soviético puede ser hasta una tonelada.

PRUEBAS CON CHIMPANCES

Nueva York.—Las experiencias realizadas con chimpancés en las pruebas de velocidades aceleradas similares a las que habrán de sufrir los futuros tripulantes de las naves del espacio han demostrado que estas velocidades se avienen con los límites de resistencia de los organismos humanos según ha manifestado el coronel John Stapp, jefe de la fuerza aérea.

El coronel Stapp, dijo, que los chimpancés fueron sujetados fuertemente y después lanzados a velocidades de cientos de millas por hora. De repente se les hizo parar en una fracción de segundos. Los chimpacés no sufrieron ninguna herida que pudiera calificarse de importante.

NUEVO METODO DE LANZAMIENTO

San Francisco.—La Compañía General Eléctrica trabaja en un nuevo método de lanzamiento que podría doblar la autonomía de los proyectiles balísticos intermedios norteamericanos. Gordon George, del laboratorio de propulsión de vuelo de la General Electric en Cincinati, Ohio, declaró ante la asociación de la Fuerza Aérea de San Francisco que el nuevo sistema de lanzamiento "necesita algún trabajo de desarrollo", pero que, en realidad, es más que una idea de ingeniería.

En el nuevo sistema se emplearán motores turboreacción, semejantes a los de los bombarderos a reacción, para dar la potencia para llegar a los grandes proyectiles a la estratosfera.

FUTURAS PRUEBAS ATOMICAS EN EL ESPACIO

Washington. — La comisión norteamericana de Energía Atómica ha manifestado hoy que las pruebas atómicas que se celebrarán este año en el Pacífico servirán también para el estudio de la defensa de los Estados Unidos ante un posible ataque con proyectiles dirigidos.

Las fuerzas aéreas han indicado que piensan realizar explosiones nucleares en el espacio para determinar la efectividad que estas pueden tener para interceptar un proyectil intercontinental.

Hallazgo del esqueleto de un extraño monstruo antediluviano

Mide ocho metros, tiene la cabeza como la de una vaca y cola como los monos

Buenos Aires. — Ha aparecido en la bahía de Cracker, en la provincia patagónica de Chubut, el esqueleto de un extraño monstruo antediluviano cuya piel permanece aún intacta y adherida a la osamenta.

También aparece adherida a las vértebras cierta sustancia que, según los técnicos, podría haber sido la carne del animal. Los técnicos dicen que el animal, que mide ocho metros de longitud, data posiblemente del Mioceno patagónico y que puede tratarse de un mamífero anfibio pues tiene la apariencia de un gigantesco pez. La cabeza es similar a la de una vaca y de sus enormes quijadas salen dos grandes colmillos, blancos. Además, tiene una cola parecida a la de un mono.—Efe.

RIADA DE PECES EN PUENTE GENIL

Puente Genil.—Una formidable riada de peces ha llegado hoy al Genil. Los vecinos de las huertas lindantes y los del típico barrio de «La Isla», provistos de canastos, se dedicaron a la pesca por espacio de varias horas. No se recuerda otro fenómeno semejante.

Asamblea de labradores

Celebró ayer, en nuestra ciudad, asamblea general la Cámara Oficial Sindical Agraria, con asistencia de labradores y ganaderos de toda la provincia. En cuarta página damos cuenta del desarrollo del acto, durante el cual obtuvo "Fede" la precedente placa.

Ha sido perpetrado el robo de diamantes más importante en la historia de Suráfrica

Un francés mata a su esposa por haberle engañado en la edad

Durbán (Suráfrica).—Una verdadera legión de detectives se han desplegado por todo el territorio para tratar de localizar alguna pista que les permita detener a los autores del robo más importante que se ha producido en la historia del país. Los ladrones, cuyo número se ignora, penetraron en las cámaras acorazadas subterráneas de la oficina de Correos de Durbán y se apoderaron de 37.000 libras esterlinas.

La policía, que ha señalado la importancia del robo no por la cantidad robada sino por las dificultades con que tuvieron que tropezar los ladrones, sospecha que éstos utilizaron una llave duplicada, ya que, de otra forma "es absolutamente imposible" abrir las cámaras acorazadas en que se guardaba el dinero.—Efe.

CINICA CONFESION

Valence (Francia).—Andre Achaintre, mecánico, de 24 años, declaró ante el tribunal que le juzgaba por asesinato que había arrojado a su esposa en estado al río Isare, porque no le dijo su verdadera edad cuando se casaron. "Lo hice (manifestó con la mayor sangre fría y cinismo) para quitarme un peso de encima. Usted lo comprenderá, señoría. Era 10 años mayor que yo".—Efe.

CAPTURA DE UN IMPORTANTE CARGAMENTO DE NARCOTICOS

Macao.—Las autoridades de esta ciudad informan hoy que se han apresado recientemente narcóticos por valor de unos 600.000 dólares (unos treinta millones de pesetas) en esta colonia portuguesa situada en el continente chino.

Entre los narcóticos encontrados se incluyen la heroína, la morfina y el opio.—Efe.

EL ASESINO PELIRROJO TRASLADADO A NEBRASKA

Gering (Nebraska). — Charles Starkweather, de 19 años de edad, el cual admitió que habría dado muerte a once personas, ha salido con dirección a Lincoln (Nebrasa), lugar de sus crímenes, donde será juzgado por un tribunal de la ciudad.

Charles es trasladado en un coche de la policía y va esposado a su propio cinturón. En el mismo coche le acompañan dos agentes de la policía. Su novia, Caril Fugate, de 14 años, va en otro coche, por separado, y dos automóviles patrulla van despejando el camino.

El cinismo de Starkweather ha llegado hasta el extremo de mostrarse alegre, reir continuamente y desayunar un par de huevos fritos con tocino. En cambio, su novia, parece, aparentemente, sufrir una crisis nerviosa.

Ayer

CON relativa frecuencia surgen a los puntos de la pluma temas como el que hoy vamos a abordar: el de la eficacia y duración de algunas de las reparaciones y obras realizadas en la vía pública.

Notorio es que en el paseo del Espolón se repiten con frecuencia los trabajos de arreglo del pavimento, principalmente en las aceras, donde, en cuanto llueve, aparecen unos «surtidores» bien desagradables, debido a que algunas de las baldosas o losetas no se hallan lo suficientemente afirmadas o carecen de la necesaria consistencia para que no se muevan. Y ese fenómeno de escasa duración de las reparaciones y trabajos realizados en la vía pública va tomando carta de naturaleza, casi idéntica a la tolerancia con que se permite el que, cuando se efectúa cualquier obra particular, continúen sin rellenar los agujeros abiertos para la colocación de tapias levantadas con ocasión de reformas o modificaciones en portadas o fachadas.

Pues bien, en relación con asunto similar, puesto que responde a análogos fenómenos, nos encontramos hoy con una carta en la que se nos dice: «Los vecinos del segundo trozo de la calle de Madrid hemos visto con desagrado que una de las aceras recién construídas se transforma en un inmenso charco tan pronto llueve o nieva, sin olvidar que la calzada está ya muy deteriorada, aunque también tiene pocos meses. De todo esto puede deducirse que la obra de pavimentación ha sido muy deficiente».

Hasta aquí, el texto de la carta referida. Mas de ella se deduce, asimismo, una consideración no menos interesada, cual es la de que, en casos análogos, se estudie el modo de analizar las razones que determinan ese rápido deterioro y tenerlas en cuenta, a todos los efectos, incluso al más urgente, que es la de su reparación, todo ello sin perjuicio de buscar el modo de evitar que en lo sucesivo, vuelvan a darse esos desperfectos, tan lamentables desde todos los puntos de vista y desde luego perjudiciales para los intereses de la ciudad...—B. I.

Actualidad burgalesa

LA FESTIVIDAD DE LAS CANDELAS

Mañana, domingo, se celebrará en la Santa Iglesia Catedral la solemnidad externa de Las Candelas con la bendición y distribución de candelas.

El coro comenzará a las diez y el acto, en el que actuará de pontifical el Excmo. Sr. Arzobispo, con asistencia del Ayuntamiento, será después de Tercia.

EN GAMONAL

Asimismo, mañana se celebrará en la parroquia de Nuestra Señora la Real y Antigua de Gamonal, la fiesta de su Titular.

A las ocho y media habrá misa de comunión y a las once y media, será la solemne que oficiará el Ilmo. Sr. Vicario general del Arzobispado, con sermón por don José Ruiz, profesor del Seminario.

Por la tarde, a las cuatro y media, solemnes Vísperas, procesión y alocución.

NOTICIAS

MOVIMIENTO DEMOGRAFICO.—Durante el día de ayer, se verificaron en el Registro Civil las siguientes inscripciones:

Nacimientos: Francisco-Javier del Cura Platel.

Defunciones: Luis Sáiz Galín, de Atapuerca, 72 años, Hospital de los Ciegos número 17.

NUEVOS ALMACENES

Calle Santander, 19

Sigue con el mayor éxito su gran venta de RETALES, TROZOS, LIQUIDACION RESTOS TEMPORADA

MANTAS DE CAMA

Se liquidan 2.000 mantas

Precios asombrosos, más baratas que en fábrica

Es su ocasión

MES DE ENERO — MES DE GANGAS

GRATITUD. — El hijo, hijas políticas, nietos y demás familiares de la señora doña Sebastiana Martínez González (q. e. p. d.), fallecida días pasados en nuestra ciudad, en la imposibilidad de hacerlo personalmente, nos ruegan expresemos su gratitud a cuantas personas y amigos se interesaron por la salud de la finada, durante el curso de eu larga enfermedad y asistieron al entierro y funeral celebrado en sufragio del eterno descanso de su alma.

Antes de encargar su rótulo de cristal, consulte a

Cristalerías del Norte

Rótulos pintados, grabados y plateados. Precios económicos.

SOLICITUD DE PERMISO PARA UNA INVESTIGACION MINERA. — En la Jefatura de Minas de Palencia-Burgos y por don Jesús Martín Marugan, vecino de Palencia, se ha presentado instancia de solicitud de permiso para investigar doscientas pertenencias de mineral de carbón, con el nombre de "Panchito", en el paraje "San Miguel" (Pantano del Arlanzón) del término municipal de Urrez.

ESPECIALIDAD EN BODAS Y BANQUETES

Hotel - Restaurante Castellano

AUTOPSIA AL CADAVER HALLADO EN EL PASO DE SAN AGUSTIN.—Ayer se practicó la autopsia al cadáver del hombre que apareció muerto debajo del paso superior de San Agustín y cuya identidad no pudo lograrse por carecer de documentación, si bien prevalece la sospecha de que se trate del obrero Pedro Mena Lucido, natural de Caceres, de 56 años, casado y sin domicilio fijo, que fue curado en la Casa de Socorro, de heridas leves, al chocar con un automóvil en la calle de la Concepción, accidente ocurrido en la noche del jueves.

Aunque no ha sido revelado el resultado de autopsia, se cree que el desconocido falleció de muerte natural y repentina.

Hora exacta **CERTINA**

Relojería ESPADA

Portales Antón, 8 y frente Correos

FARMACIAS DE GUARDIA.—Reol, Plaza de José Antonio 19; Sáiz Gómez, Vitoria 47 y Del Río Molero, Diego-Laínez 16.

Salvador Martínez

al cesar en sus actividades industriales, por traspaso del

"Bar Arandino"

(CID, 13)

del que era propietario, se complace en despedirse de su distinguida clientela y amigos, al mismo tiempo que les expresa su público reconocimiento

NUEVA DIRECTIVA DEL "HOGAR DE LA RIOJA".—Después de la Junta general celebrada el domingo último por el "Hogar de la Rioja", ha quedado constituída su directiva en la forma siguiente:

Presidente, don Alfredo Delgado Calvete (reelegido), vicepresidente, don Angel Martínez Cortázar; secretario, don Emilio Gil Merino (reelegido); tesorero, don José Menéndez Gómez (reelegido); contador, don Segundo Zapata Ajamil y vocales, don Antonio Sancha Martínez (reelegido), don Juan Gil Heredia (reelegido), don Manuel Artacho Garván y don Andrés Grijalva Muñoz.

Correspondemos a los gentiles ofrecimientos de la nueva Junta directiva del "Hogar de la Rioja".

EL CUPON PRO-CIEGOS.—En el sorteo celebrado ayer, resultó premiado con 250 pesetas el número 264 y con 25 pesetas, todos los números terminados en 64.

BOLETIN METEOROLOGICO comprensivo de los datos recogidos ayer en el Observatorio del Instituto de Enseñanza Media.

Barómetro.—A las ocho de la mañana, 693,7; a las dos de la tarde, 693,9; a las siete de la tarde, 692,9.

Temperaturas. — Máxima a la sombra, 9,4 grados, a las 16,30 horas; mínima a la sombra, 2 grados bajo cero, a las 7 horas.

Dirección y velocidad del viento.—A las ocho de la mañana, calma; a las dos de la tarde, calma; a las siete de la tarde, calma. Recorrido, 103,1 Kms.

LETRAS DE LUTO.— En Madrid y tras penosa enfermedad, sobrellevada con cristiana resignación, ha dejado de existir el joven don Gonzalo Villegas Bustamante, de conocida familia burgalesa.

Reciban nuestro más sentido pésame los deudos del finado, entre los que figuran sus tías, doña Marieta Villegas, viuda de Cuesta; doña Pilar Villegas, viuda de Suárez de Puga y doña Angeles Villegas, viuda de Martínez de Velasco.

—El señor don José Crespo falleció el jueves, en Villasidro confortado con los Santos Sacramentos y la Bendición Apostólica de Su Santidad.

Descanse en paz el alma del ifnado y reciban el testimonio de nuestro pesar sus atribulados hijos doña Teófila, don Víctor y doña Emiliana; hijos políticos; hermanos, nietos, biznietos y demás familia.

—A los 66 años de edad entregó ayer su alma a Dios Nuestro Señor, confortado con los Santos Sacramentos y la Bendición Apostólica, don Cipriano Iñiguez González, conocido industrial ebanista de esta plaza.

Al rogar a los lectores una oración por el eterno descanso del alma del finado, hacemos presente nuestra sentida condolencia a su afligida esposa doña Eventina Escudero; hermanos, sobrinos y resto de la familia doliente.

SE CAE DE LA ESCALERA.— En la mañana de ayer tuvo la desgracia de caerse por la escalera de su domicilio, Evaristo Marijuán Marijuán, de 32 años, casado, que vive en "Barriada Yllera", calle "D" número 14. Sufrió una herida contusa en la región parietal derecha, erosiones en la mano izquierda y ligera conmoción cerebral, de pronóstico reservado.

Fue curado en la Casa de Socorro.

BURGOS HACE 30 AÑOS

Del DIARIO DE BURGOS correspondiente al miércoles 1°. de Febrero de 1928

ESTA tarde ha llegado a Burgos el nuevo gobernador civil de la provincia, D. Francisco Javier Alcántara, habiéndose posesionado inmediatamente del mando de la provincia.

ESTA mañana, en el Ayuntamiento, se han celebrado las oposiciones a la plaza de auxiliar de la Depositaría municipal. Se presentó como único opositor D. Ignacio Saldaña Caballero, quien hizo unos excelentes ejercicios, mereciendo la aprobación del tribunal.

LA temperatura máxima de hoy fué de 5,6 a la sombra y la mínima a la sombra de 2,0 bajo cero.

DIARIO DE BURGOS

Se vende en MADRID: Kiosco de "La Cibeles", de D. Eduardo Alcalde.

Resumen informativo de Centros y organismos oficiales

Delegación provincial de Abastecimientos

PRECIOS MAXIMOS DE VENTA PARA DIVERSOS ARTICULOS.—Durante el mes de Febrero, los precios máximos que se podrán aplicar en esta capital para el aceite y en toda la provincia para los restantes artículos que se relacionan, incluídos toda clase de gastos, arbitrios e impuestos municipales, con las excepciones que se hacen constar en la presente Circular, son los siguientes:

Aceite envasado hasta un grado de acidez, 22 pesetas litro al público; aceite envasado, más de un grado hasta dos, 21; aceite envasado, más de dos grados hasta tres, 20.

Los precios señalados se entenderán para el contenido neto en aceite, y para la devolución de envases regirá lo dispuesto en el artículo 20 de la Circular número 13/57 de la Comisaría General de Abastecimientos y Transportes.

Aceite a granel, 16,30 pesetas litro al público; azúcar blanquilla, 11 pesetas kilo al público; azúcar pilé, 11,20; azúcar terciada, 10,95; azúcar granulado especial, 11,15; azúcar cortadillo, refinado, 13,75; azúcar cortadillo, refinado, envasado en cajitas de un kilo neto, 15,50; azúcar cortadillo, refinado estuchado, 16,65.

En las localidades que no posean fábrica o almacén de mayorista, los precios anteriores podrán recargarse en el coste estricto del transporte del azúcar desde la fábrica o almacenes más próximo hasta aquéllas.

Será condición indispensable para poder expender al público el azúcar cortadillo envasado o estuchado, que el comerciante tenga existencias del que se venda a granel, pues en caso contrario habría de facilitar cualquier elaboración de esta clase de azúcar al precio máximo de 13,75 pesetas kilogramo.

Arroz.— Arroz tipo más selecto, 10 pesetas kilo al público; arroz tipo O—Lonja Valencia, con un máximo de 16 por ciento de medianos, 7,30.

El arroz "tipo O—Lonja Valencia", se venderá como máximo en almacén al precio límite de 6,44 pesetas kilo sobre camión, con derecho a recuperar el envase por el almacenista.

Por excepción, para arroces "Bomba" y "Arborio", se autoriza un precio límite de 11 pesetas kilo para los mismos tipos producidos y elaborados en la zona Hellín-Calasparra, siempre que se presenten todos ellos en el mercado en envases de cinco kilos e inferiores, cerrados con precinto de garantía y con etiqueta en la que se haga constar marca, procedencia, peso y precio.

Todos los precios señalados como máximos para el arroz se deben entender sin incluir impuestos.

Se declara obligatorio, para mayoristas y detallistas, la posesión de un almacenamiento de arroz "tipo O—Lonja Valencia", con el 15 por ciento de medianos, como máximo, en cuantía suficiente para atender las necesidades del consumo.

Bacalao.— Hasta 32 colas inclusive, en fardo de 50 kilos, 24,65 pesetas kilo en Burgos-capital y 24,50 pesetas kilo en el resto de la provincia; desde 33 hasta 60 colas, ambas inclusive, en fardo de 50 kilos, 22,65 y 22,50; desde 61 hasta 120 colas, ambas inclusive, en fardo de 50 kilos y similares de cualquier tamaño, 20,65 y 20,50; barajillas de todas las especies, 17,15 y 17.

En las localidades de la provincia, los precios reseñados para el bacalao, podrán ser incrementados con el importe estricto de los gastos de transporte desde almacén proveedor hasta la localidad de consumo y arbitrios municipales legalmente establecidos.

Café.— Café de importación, tueste natural, 137 pesetas kilo al público; café de importación, torrefacto, 127; café de Guinea, tueste natural, 90; café de Guinea, torrefacto, 86.

Los establecimientos dedicados a la venta al detall de cafés vendrán obligados a tener, en todo momento, a disposición del público, café de Guinea.

Huevos.— Huevos de producción nacional, exceptuándose los de granja, debidametne sellados, 29 pesetas docena.

Jamón cocido.— (Tipo York), 72,17 pesetas kilo mayorista y 100 pesetas kilo al público.

Legumbres secas. — Alubias de Ibeas, de la Virgen y similares, 12 pesetas kilo al público; alubias pintas, 8,50; garbanzos, 12; lentejas, 11.

Pescados.— Pescadilla gorda, 22 pesetas kilo en almacén y 24 pesetas kilo al público; merluza, 31,50 y 34.

A los topes fijados para el pescado se añadirán en las localidades donde no se encuentran establecidos mayoristas, los gastos originados por el transporte desde almacén proveedor hasta el lugar de consumo.

Delegación Administrativa de Educación Nacional

CONCURSO MERITOS ESCUELAS RURALES.—Por Orden de 5 de Diciembre ppdo. (Boletines Oficiales del Estado del 27 al 29 de Enero del corriente año), se publica la lista de admitidos y excluídos a tomar parte en el Concurso de méritos para la provisión de Escuelas Rurales, haciendo constar que en esta Provincia, han sido admitidos todos los solicitantes.

El plazo de reclamaciones termina el próximo día 13 de Febrero.

Información militar

PAGADURIA MILITAR DE HABERES DE LA SEXTA REGION. — Señalamiento de pago de los haberes correspondientes al mes de Enero de 1958.

Día 1 de Febrero: De 12 a 1, Caballeros mutilados por la Patria y señores habilitados.

Día 3: De 11 a 1, suboficiales y CASE.

Día 4: De 11 a 1, jefes y oficiales.

Día 5: De 11 a 1. Ultimo día de pago para los que no se hayan presentado en das anteriores e incidencias.

Asociación Mutua Benéfica del Ejército de Tierra.—Día 1 de Febrero: De 11 a 1, pensionistas viudas de dicha Asociación.

Día 1, 3, 4, 5: De 11 a 1, personal en situación de retirado.

Lea DIARIO DE BURGOS

Leche de oveja

Se compra, precios del día, y contratos por temporada.

Ofertas: Alfonso VIII núm. 16

Teléfono, 3064. — Burgos

Necesita representante

Importante Empresa, fábrica postes tendidos eléctricos. Preferible ingeniero, técnico o conocedor e introducido ramo, edad mínima 30 años, participaciones muy elevadas sobre ventas. Absténganse comisionistas y agencias en general. Absoluta y total reserva. Escribid informando núm. 3.000 Alas. — Alcalá, 32. — Madrid.

GUIA DEL ESPECTADOR

COLISEO.— "Scotland Yard" (3) y "El rey de los bosques" (2).

AVENIDA.— "La puerta abierta" (3R).

CALATRAVAS. — "La reina virgen" (3) y "Marihuana" (3R).

GRAN TEATRO. — "Elena y los hombres" (3R).

CORDON. — "El mundo del silencio" (1).

POPULAR. — "El mundo del silencio" (1) y "Aquí viene el novio" (2).

REX. — "Historia de un corazón" (3) y "Educando a papá" (4).

CINE CORDON

HOY, ESTRENO

EL MUNDO DEL SILENCIO

Grandioso acontecimiento cinematográfico en tecnicolor

Realizada por J. Ycosteau y Louis Malle y los buceadores y tripulantes de "La Calipso"

Lo que Vd. nunca ha visto; los abismos y misterios del mar a su alcance.

Sesiones: 5'15, 7'45 y 11 noche

(Autorizado para todos los públicos)

Popular Cinema GRAN DOBLE DE CUATRO A ONCE

EL MUNDO DEL SILENCIO y AQUI VIENE EL NOVIO

(Autorizada para todos los públicos)

guía facultativa

J. GUTIERREZ MANZANEDO

GARGANTA, NARIZ y OIDOS

Madrid, 1, 1.° Teléfono 4975

J. M. Francés Gil

MEDICINA INTERNA. RAYOS X

Consulta de 10 a 1 y de 3 a 5

Plaza de Vega, 36.-Teléfono 5446

V. OJEDA CARCEDO

APARATO DIGESTIVO Y NUTRICION

Análisis clínicos — Rayos X

Metabolimetría

Consulta de 10 a 1 y de 3 a 6

Vitoria 20, 1.° — Teléfono 3667

DOCTOR VILLA

HUESOS Y ARTICULACIONES

CIRUGIA GENERAL - RAYOS X

Plaza Rey San Fernando, 3

Teléfonos 1047 y 1446

Manuel Hernáez

MEDICINA INTERNA y NIÑOS

RAYOS X

Consulta de 11 a 2 y de 4 a 6,30

Calle Santander, 6, 3.°, izquierda

JOSE CARAZO

PARTOS Y ENFERMEDADES DE LA MUJER

Del Hospital de Barrantes y Cruz Roja

Vitoria, 31, 3.° — Teléfono, 3591

F. URRACA

OCULISTA

LAIN CALVO, 17 - TELEFONO 1311

A. MERINO ANDRES

PUERICULTOR - ENFERMEDADES DE LA INFANCIA

Ex-interno y ex-asistente de la Casa de Salud Valdecilla y del Hospital Raymond Poincaré de París

Consulta: Clínica de San Juan de Dios, de 12 a 2. — Teléfono, 38-92

DOCTOR MUÑOZ CASAS

PIEL Y VENEREAS - ONDA CORTA

DIRECTOR DEL DISPENSARIO ANTIVENEREO

Consulta de 11 a 2 y de 4 a 5

Almirante Bonifaz 12, 1.° - Tel. 1539

G. BAÑUELOS

OCULISTA

PLAZA MAYOR, 2 - TELEF. 1066

I. LOPEZ SAIZ

JEFE DE CLINICA DEL SANATORIO PSIQUIATRICO "SAN LUIS"

Enfermedades mentales y nerviosas

Consulta de 12 a 2

Calle Santander, 19, 3.° - Tlf. 3478

Dr. V. BEATO

PARTOS Y GINECOLOGIA

MONEDA, 2-2.° TELEF. 1423

Dr. RENEDO

CIRUGIA - VIAS URINARIAS

Concepción, 15, 3.°. De 11 a 1

Teléfonos, 2012 y 2859

DOCTOR GARZON

PARTOS Y ENFERMEDADES DE LA MUJER. — ESTERILIDAD

Pl. Rey S. Fernando 3, 2.° -T. 1446

Anuncios económicos

ARRIENDOS

¡INDUSTRIALES! Alquilo local moderno, 450 cubiertos, seis entradas, más 500 metros patio, zona inmejorable. Informes: Frigo. Moneda, 13.

APROPIADO para taller pintura, Ebanistería, Almacén Vinos, etc. Arriendo lonja, 700 metros y patio. 500 mensuales, zona Fernán González. Frigo.

MATRIMONIO solo desea piso hasta 700 pesetas. Teléfono 1515.

SE PRECISA piso amueblado, sobre 1.000 pesetas. Teléfono, 5486.

ALQUILO para oficina sastre, modista, peluquería. Plaza Vega. - Cantero. Concepción, 12.

ARRIENDO cochera turismo. Informes Laín Calvo, 46, 3.°, izqda.

AUTOMÓVILES Y ACCESORIOS

POR adjudicación de coche, vendo Biscuter perfecto estado. Sanz Pastor, 7, bajo.

COMPRO Austin, Opel o similar, todo bien. Ofertas esta Administración.

SE VENDE furgoneta «Austin» 9 H.P., seminueva. Informes, esta Administración.

SE VENDEN Guzzi de 65 c.c., Lube de 125 c.c. y Roa de 197 c.c. Razón Ayala.

¡AUTOMOVILISTAS! Matriculación automóviles y motocicletas, transferencias carnets conductor. Gestoría Quintanilla.

EMPRESA vende Leyland, Man, nuevos, diez toneladas y cinco, Man un año uso. Liuti. Los Madrazo, 7. Madrid.

COLOCACIONES

SE HALLA vacante la guarda de ganado mayor de Las Robelledas con 115 fanegas. Tratar con el alcalde.

SE NECESITA guarda para ganado mayor en Villacienzo. Tratar con los ganaderos.

SE NECESITAN pinches. Razón Forjas Burgalesas. Gamonal. Teléfono 3457.

OFRECESE chófer joven, carnet primera, camión o turismo. Razón Teléfono 2977. Vadillos, 1.

NECESITO chica sepa obligaciones corrientes. Arco del Pilar, 3, 3.°, Mañanas de 11 a 1. Sueldo 400.

SE NECESITA chica 15 a 16 años. Pisones, núm. 40.

SASTRERIA Temiño (Santa Clara, 4), necesita medio oficial, aprendiza adelantada y chica de servicio.

CHICAS para servicio doméstico en Barcelona en casas serias. Buen trato y sueldo. Pidan informes a Gestora Doméstica, Tamarit, 151. Barcelona.

COSTURERA se necesita. Merced, 6.

NECESITO pastor a zurrón. Tratar con Tomás Gonzalo, en Frandovínez.

SE NECESITA un chico para recados. Centro Farmacéutico Vizcaíno. Sanjunjo, 10.

SE NECESITA oficial de barbería sabiendo bien el oficio, sea soltero. Víctor Contreras. Villadiego.

DUPLICARA sus ingresos representando nuestros relojes suizos. Venta plazos, contado. GARPA. Apartado, 896. Madrid.

COMPRAS Y VENTAS

VENDO grupo electrógeno completo en servicio, motor 40 CV., alternador 30, gasógeno, peso aproximado 1.500 kilos, precio 20.000 pesetas. Razón, Antonio Sancha, Villafría (Burgos).

SE VENDEN 100 olmos maderables en pie, propios para carreterías, 10 chopos y 15 álamos. Tratar con Primitivo Romera. Villadiego.

POLLAS de uno y dos meses. Padre Flórez, 6. Almacén.

POLLITOS ambos sexos. Avícola María Isabel. San Gil, 7. Burgos.

VENDO puerta de pino entretallado, 1,05 ancho por 2,35 alto, marco 18 ancho. Informes esta Administración.

POLLITOS recién nacidos. Avícola San Isidro. Santa Clara, 46. Teléfono 4117.

POLLITOS recién nacidos, todos los días. Pollitas diferentes edades. Granja San Benito. Aparicio y Ruiz, 12. (Detrás Audiencia).

VENTA puertas de calle y comercio, una y dos hojas «Casa Garrido».

VENDO motor eléctrico nuevo, 7 1/2 HP. Verlo y tratar Carbones Martínez. Camino de la Plata.

VENDO partida nogal y olmo todo bien seco, motor eléctrico de 2 H.P. labra de 20 de ancho, útil para asentar carpintería en obras. Conde Don Sancho, 6. Ebanistería Sagredo.

ENSEÑANZAS

PROFESOR francés e inglés daría clases particulares a domicilio. Informes esta Administración.

FINCAS

PARTICULAR vende piso soleado. Paseo Vadillos, 56, 5.°, 95.000.

¡YESEROS! ¡Contratistas! Dispongo inmegrandes pabellones, todo en marcha. Asociaríame o permuto por pisos. ¡Visítenme! Frigo jorable fábrica yeso.

¡TRANSPORTISTAS! Local ideal, tres camiones 200 metros diáfanos, buena entrada, zona Santa Dorotea. ¡Regalo! 140.000, más 40.000 pagar 20 años. Frigo.

¡QUE INVERSION! Por repartir herencia urge vender casa espléndida, pegando Palacio Arzobispal. Tiene piso segundo libre, siete habitaciones, baño, calefacción, vistas inmejorables. Renta 70.000. ¡Ultimo! 955.000. Facilidades. Frigo. Moneda, 13.

¡TRATANTES! Pegando Mercado Ganados, vendo casa completa, tres plantas y viviendas y bajo, libre espacioso, buena renta, 365.000 pesetas. Frigo.

SE VENDE granja con vivienda dos plantas, capaz para 1.000 aves, cuadras para vacas y cerdos y hermosa huerta en Aranda de Duero. Tratar, Pedro Sevillano. Teléfono 125.

VENDO piso 4 habitaciones, con baño y dos despensas, llave en mano. Diego Laínez, 16, 1.° derecha.

SE COMPRA piso viejo, céntrico, cinco o seis habitaciones, no importa esté alquilado. Razón, Tomás Zamora. Calera, 37, bajo.

LOCAL dos calles, paseo carretera general, propio bar-restaurante, farmacia, vendo. Miranda, 19, 3.°.

PROPIETARIOS de casas viejas pueden ampliar sus ingresos. Informes. Cantero. Concepción, 2.

VIUDA vende piso muy bueno, llave en mano. Informes: Calvario, 22, 4.°, izquierda.

OBREROS y recién casados pueden hacerse con piso propio y económico. Visiten a Cantero. Concepción, 2.

REPARACIONES y reformas de Fontanería. Albañilería, Carpintería, Calefacción, Pintura, Decoración, Fumistería, Electricidad, Vidriería. Servicios de urgencia. Teléfonos: 2703 y 2784.

GANADOS Y APEROS

SE VENDEN dos vacas lecheras. Informes: Pisones, 46.

COMPRO tractor Die-Diesel, 30 a 40 HP. Ofertar marca y estado. Agustín Martínez. Cordovín (Logroño).

SE VENDE un par de vacas, 5 años, preñadas. Tratar Víctor Pinillos. Ciadoncha.

VENDO par de bueyes de 5 años y carro, buen estado. Angel Martínez. Villagonzalo Pedernales.

SE VENDE toro para reproducción, 30 meses. Tratar, Domingo Marcos. Vilviestre del Pinar.

VENDO ganado vacuno de trabajo. Eliseo Ruiz. Mirabuenó, 14.

SE VENDEN dos novillos serranos. Verles y tratar: Juan Bautista Mata. Villimar.

SE VENDEN cerdos de dos meses. San Pedro y San Felices, 41.

REMOLQUES agrícolas. Calidad y precios sin competencia. Entrega inmediata. Central Agrícola. (Frente Estación Autobuses).

GANADEROS, agricultores, molino, tritura todo. Razón, San Juan, 34. Frutería.

VENDO macho burreño, seis años. Tratar Carbones Martínez. Camino de la Plata.

SE VENDEN dos parejas bueyes de 5 años, tudancos. Fructuoso Alonso. Caborredondo.

SE VENDEN dos novillos, hacen ahora 3 años, raza montañesa. En Ubierna. Informes en la Cantina.

SE VENDE par de bueyes serranos cinco a seis años. Tratar: Bonifacio Carcedo. Villangómez.

VENDO garañón de 4 años. Tratar con Restituto Varona, en Carcedo de Burgos.

EN VILLAGONZALO Pedernales se venden 30 ovejas con sus crías. Tratar con Laurentino Martín.

VENDO carro de bueyes, máquina segadora; otros aperos de labranza y abono. Tratar con Julio Marcos. San Pedro Samuel (Burgos).

COCHINOS. Se venden en calle de Vitoria número 113. Burgos.

VENDO tractor Normag 28 H.P. estdo nuevo. Boada de Campos (Palencia), Julián López.

HUÉSPEDES

PENSION residencia, habitaciones. Teléfonos 4641 y 4746. Gasset, 4, 6.°.

ADMITIRIA dos huéspedes, pensión completa o sólo dormir, habitaciones individuales. Padre Flórez, 18, 2.°, izquierda.

CEDO habitaciones, céntricas, gratis, modista negocio a medias. Informes esta Administración.

ARRIENDO habitación amueblada con derecho a cocina informes esta Admistración.

MUEBLES

SE VENDE despacho de ocasión. Razón, Diego Laínez, 2, 1.°, izqda.

SE ADMITEN pupilos solo dormir. Informes esta Administración.

VENDO dormitorio matrimonio Conde Don Sancho, 6 Ebanistería Sagredo.

PÉRDIDAS

PERDIDA tapacubos rueda coche marca Riley, desde La Ventilla a carretera de Irún. Se gratificará su devolución en la Fábrica de Galletas «Loste». Carretera de Logroño.

PERDIDA miércoles, estilográfica «Lami», negra, de Ayuntamiento a Autobuses. Informes esta Administración.

TRASPASOS

¡PROFESIONALES! Piso industrial principal seis grandes y soleadísimas habitaciones, 425 pesetas alquiler, misma Plaza Prim. 150.000. Frigo.

TRASPASO tienda ultramarinos, por no poderla atender, buena clientela. Vitoria, 42.

TRASPASO tienda de comestibles, buena clientela, buen local y trastienda. Informes en esta Administración.

SOCIO o traspaso en la mejor zona comercial. Cid 6, Burgos.

VARIOS

TAXI Renault 4-4, 2,20 kilómetro. Teléfono 2154

SE SIRVEN a domicilio platos de la casa, especialidad menestras. El Caserío. General Mola, 15. Teléfono 2661.

Encuadernaciones, corrientes y de lujo, encárguelas en TALLERES GRAFICOS «Diario de Burgos». Calle Vitoria, núm. 13. Teléfono, 2852.

LICENCIAS, pasaportes, certificados penales, últimas voluntades. Tramitación rápida. Gestoría Quintanilla.

PASAPORTES, Penales, Planos, Ultima Voluntad, Registro Civil, Caza. Gestoría Sanz.

PISOS: Acuchillado, Barnizados, Encerados, Limpiezas «Pulli». Lain Calvo, 7. Teléfono 3699.

Nuestros tel... 33-18 y 1...

Vida religiosa

SANTORAL

SANTOS DE HOY

Ss.: Ignacio, mr.; Severo, Pablo, obs.; Brígida, vg.

Misa, con rito doble y color encarnado, de San Ignacio; segunda oración ,Etf ámulos.

SANTOS DE MAÑANA

Dominica de Septuagésima. Santos Catalina de Ricci, vg., Cornelio, Centurión, Cándido, Fortunato, mrs., Juana de Lestanac fdra.

Misa, con rito doble y color morado, de la misa de Septuagésima, segunda oración Et famulos.

CULTOS

SAN LESMES: Cofradía de Nuestra Señora del Rosario. Fiesta de las Candelas. Mañana, a las nueve y media, bendición de Candelas, procesión por el interior del templo y misa solemne, con bendición de tortas, las cuales se evnderán en la puerta de la iglesia.

Por la tarde, a las ocho, exposición de Su Divina Majestad, rosario y reserva. Seguidamente, procesión, cantándose la Letanía, terminándose con la Salve popular.

El martes, a las nueve de la mañana, solemne funeral por el eterno descanso de los Hermanos Cofrades y encomendados difuntos y durante la Vigilia, una misa en el altar mayor.

SANTA AGUEDA: Novena en honor de la Santa Titular. Por la mañana, a das ocho y media. Por la tarde, a las siete y media.

Día 2: A las seis de la tarde, bendición del agua y panecillos de San Blas.

CARMEN: Mañana comienzan los siete domingos a San José. Se hará el ejercicio en las misas de 7, 8, 9, 11 y 12. Se atenderá a las confesiones desde cuatro y media de la tarde de hoy.

IGLESIA DE VENERABLES: Cultos mensuales de la V. O. T. de San Francisco de Asís. Mañana, a las ocho y media, misa de comunión general. Por la tarde, a las seis, exposición, sermón y procesión por el interior del templo.

****

Acción Católica

Juventud Masculina

RETIRO MENSUAL

El Retiro Mensual obligatorio tendrá lugar mañana, domingo, a las ocho y media en la Casa Diocesana de Ejercicios, al cual quedan invitados todos los jóvenes de Burgos.

****

Adoradoras del Santísimo

Esclavas del Sagrado Corazón

Mañana, domingo, a las nueve y cuarto, será la misa de comunión mensual y por la tarde, a las seis, la hora santa, que predicará el Rvdo. Sr. D. Ricardo G. Villate

Traspaso panadería

Por no poder atender. Libre dependencia, mucha producción, buen negocio, con detalle y facilidades de pago. — RAIMUNDO SANTAMARIA. — Morón de Almazán (Soria).

Designación de la comisión municipal que se hará cargo de las edificaciones del antiguo Parque de Artillería

Referencia de la sesión celebrada ayer por la Comisión municipal Permanente

Anoche celebró sesión ordinaria la Comisión municipal Permanente. Presidió el alcalde don Mariano Jaquotot y asistieron los teniente de alcalde señores Plaza, Villalaín, De Mateo, Pérez, Sanz Briones, Fernández (D. Blás) y Arroyo Alcalde.

Entre otros de trámite se adoptaron los siguientes acuerdos:

ADMINISTRACION DE PROPIEDADES. — Pasar a nuevo estudio una solicitud de la Sociedad I. C. A. B. para la instalación de un «Camping» en terrenos del término municipal.

ARBITRIOS. — Conceder a las Religiosas del Colegio de Nuestra Señora de la Visitación el concierto del Impuesto de Consumos de Lujo para las sesiones de cine y al Club Ciclista Burgalés por los festivales que celebre dicha sociedad.

HACIENDA. — Proceder al pago a la Caja de Ahorros y Monte de Piedad del Círculo Católico de Obreros del importe de los terrenos necesarios para la apertura de la Vía Norte.

OBRAS PARTICULARES. — Se concedieron las siguientes autorizaciones de obras:

A don Amador Herrero Temiño, para construir un edificio en la calle de Santa Ana, núm. 17; a «Frío Industrial Burgalés» para construir una planta baja en el solar número 8 del Paseo de Los Pisones; a don Pedro Moral Guijarro para reformar parcialmente el último piso posterior de la casa número 48 de la calle de Fernán-González y a don Angel Ansótegui Riaño para ampliar el chalet que posee en el Paseo de La Castellana.

OBRAS PUBLICAS. — Adjudicar hasta 99.000 pesetas a don Manuel Carqués Castillejo para obras de reparación de bacheo de la vía pública.

Aprobar, en principio, el presupuesto presentado por la Compañía Telefónica Nacional para el cambio de instalaciones telefónicas en la Avenida del Cid Campeador.

Proceder a la adquisición de diversos materiales para obras y bacheos en las calles y plazas por un importe de 155 000 pesetas.

ASUNTOS DE LA ALCALDIA Y DOCUMENTOS RECIBIDOS

La Comisión quedó enterada de los siguientes:

Oficio de la Administración de los Establecimientos de Beneficencia, dando cuenta de los siguientes donativos: Una persona que oculta su nombre, en memoria de sus familiares, 1.000 pesetas; los del enlosado, 250 pesetas; Peña Cidiana, 100 pesetas y don José Antonio Gutiérrez Ramírez, 50 pesetas. Se acordó expresar el agradecimiento.

Telegrama del Centro Burgalés de Bilbao expresando su adhesión con motivo de la celebración de la festividad de San Lesmes.

NOTAS FINALES

Se acordó designar a los capitulares señores De Mateo e Iturriaga para que en unión del alcalde reciban las edificaciones y demás del Parque de Artillería que el Ramo de Guerra efectuará en virtud de la permuta que se tiene hecha.

El capitular señor Sanz Briones formuló un ruego para la pronta limpieza del cauce del río en las inmediaciones del Puente de Gasset.

Finalmente el capitular señor Plaza, en nombre propio y de los demás miembros de la Permanente, con ocasión de celebrar la última sesión de esta Comisión, antes de la renovación de la Corporación municipal, reiteró a la Alcaldía el agradecimiento por el honor y la confianza que les había dispensado al designarles para formar parte de aquélla y en cuyo cometido habían puesto la mejor voluntad y entusiasmo, añadiendo que ponían sus cargos a disposición del alcalde, para mayores facilidades en la constitución del nuevo Ayuntamiento.

La Alcaldía agradeció vivamente estas manifestaciones de afecto a la Comisión Permanente.

✝ VI ANIVERSARIO

EL SEÑOR

D. Agustín Merino Padilla

Falleció el día 2 de Febrero de 1952

(Q. E. P. D.)

SU ESPOSA, HIJOS Y DEMAS FAMILIA

Ruegan a sus amistades le tengan presente en sus oraciones y la asistencia a alguna de las misas que por el eterno descanso de su alma se celebrarán mañana, domingo, día 2, a las 7,30, 8 y 1 en la iglesia parroquial de San Cosme y San Damián; en las Hermanitas de los Pobres, a las 10; en San Lorenzo, a las 11 y la Exposición y Reserva en las Reparadoras, a las 5 de la tarde.

Por cuyos actos de piedad les anticipan las más expresivas gracias.

La festividad de San Juan Bosco

En el día de ayer, celebraron la festividad de San Juan Bosco, el Sindicato provincial del Espectáculo y el Subgrupo de Exhibición. A las doce de la mañana, asistieron a una misa rezada en la parroquia de San Lorenzo, la cual fue oficiada por don Manuel Recio, quien al finalizar rezó un responso por el eterno descanso de los productores fallecidos.

La presidencia estaba formada por el delegado del Ministerio de Información y Turismo, don Antonio María de Mena y jerarquías sindicales.

Ocupó la sagrada cátedra el muy ilustre señor don Felipe Abad asesor religioso de Sindicatos y a la ceremonia religiosa asistieron, empresarios y productores del Sindicato del Espectáculo.

Terminada la misa, se reunieron en el restaurante de la Sala de Fiestas, donde fue servida una copa de vino español y a las dos de la tarde se reunieron en una comida de hermandad.

Igualmente honró a su patrono el Grupo de Porteros, con una misa a las once en la parroquia de San Lorenzo, la cual fue oficiada por don Justiniano Peña con acompañamiento de órgano.

Presidió la ceremonia el jefe del grupo de porteros don Bernabé Campos, acompañado de representaciones de Sindicatos.

En los salones de la parroquia y una vez terminada la misa fue servida una copa de vino español y a las dos de la tarde se reunieron en el Bar Polvorilla en una comida íntima.

SAN ROQUE QUINADO

Gran reconstituyente

****

DE MUSICA

BRILLANTE CONCIERTO DEL PIANISTA REUCHSEL, EN LA FILARMONICA

Con una animación de público extraordinaria, se ha celebrado el primer concierto del año que la Filarmónica Burgalesa ofrece a sus socios. Todos esperábamos en esta primera audición a un virtuoso del piano correspondiendo ocupar el estrado escénico a Eugéne Reuchsel, pianista francés quien posee una técnica especialmente dedicada a la escuela romántica.

Con estas características de exclusiva, nada más adecuado que los inmortales románticos del piano, Federico Chopín y Franz Listz, aunque no obstante haber sido contemporáneos y hasta buenos amigos, existe gran distancia de uno a otro. Chopín es el genio, poeta del piano. Listz, arrebataba a los grandes públicos con su mecánica y malabarismo de enormes dificultades, para la época, pero en su obra pianística no rayó a la altura del divino polaco, de quien un simple estudio significa todo un poema...

Y así, ambientados en pleno 1800 pudimos evocar lo amable que debía ser un concierto de Chopín o de Listz, con programas como el escuchado anoche en el Teatro Avenida. **La Sonata Fúnebre** (en si bemol menor) en sus cuatro tiempos, —una de las pocas sonatas que escribió Chopín ya que no eran su especialidad las formas amplias y discursivas— fue interpretada por Reuchsel con exquisita brillantez, agradando al público la célebre **Marcha Fúnebre** que este gran pianista francés interpreta con cierta premiosidad. A continuación figuraban del mismo autor, **Vals en re bemol, Nocturno en mi bemol, Mazurka en re mayor, Berceuse,** delicadísima de ejecución y **Gran Polonesa en la bemol** cuya interpretación nos entusiasmó en determinados pasajes. La segunda y última parte, más rococó, más mecánica, estuvo dedicada a Listz en las páginas: **Estudio Trascendental "Appassionata, "El Lago de Wallenstadt, Dos Caprichos y la Rapsodia Húngara núm. 11,** piezas todas de gran lucimiento para la brillante escuela de este virtuoso del piano que cautivó al selecto auditorio y de manera especial a las damas. Eugéne Reuchsel, correspondiendo a los fervientes aplausos, obsequió con sendas piezas de la misma época, fuera de programa, en el que se echaba en falta una tercera parte de autores de hoy.

Angel-Juan QUESADA

Los problemas más acuciantes del agro burgalés fueron estudiados ayer en la Asamblea plenaria de la C. O. S. A. que presidió el secretario nacional de Hermandades

La Cámara Oficial Sindical Agraria invertirá este año 73 millones de pesetas en obras de colonización

Ayer se celebró en el cine Cordón la asamblea anual plenaria de la Cámara Oficial Sindical Agraria de Burgos a la que concurrieron delegados de todas las Hermandades de Labradores y Ganaderos de la provincia, quienes empezaron a afluir a dicha sala a partir de las diez de la mañana.

Comenzó la sesión a las once menos cuarto, ocupando la presidencia en el escenario el secretario nacional de la Junta de Hermandades; el delegado provincial de Sindicatos; asesor religioso de la C.N.S.; presidente y secretario de la C.O.S.A.; jefes de los Servicios de las delegaciones Agronómica y de Ganadería; jefe del S.N.T.; un ingeniero representante del Distrito Forestal y el vicesecretario provincial de Obras Sindicales. En el patio de butacas se hallaba también una representación de la Sección Femenina.

Primero, el secretario de la Cámara dió lectura al acta de la sesión anterior, balance económico e sesión anterior que fue aprobada. El presidente expuso el fin principal de la asamblea que aspira a mejorar el agro burgalés. Dió a todos la bienvenida y exaltó el espíritu del sindicalismo español, confiando en que los asambleistas expusieran con claridad los problemas que les afectan.

El secretario leyó el estado de cuentas y balance, referidos al ejercicio de 1957 y que fueron, igualmente, aprobados, pasando a explicar el plan de acción para el presente año, no sin antes hacer constar los avances logrados por el servicio de maquinaria agrícola.

El secretario nacional animó a obtener un mayor rendimiento en utilización de los tractores, dando lugar su intervención a observaciones de asambleistas.

Como varios agricultores pidiesen un mayor control y vigilancia en la capacidad de los tractoristas, el secretario nacional aconsejó a todos que velen y colaboren en bien de su patrimonio. El secretario provincial de la Cámara informó a la rigurosa selección hecha en el personal, pues de 30 tractoristas sólo ahora hay 14, habiéndose duplicado también con menos máquinas el rendimiento en las labores de trilla.

Al dar cuenta aquél de los informes enviados a Madrid en política de salarios, de accidentes de trabajo y contratos colectivos, explicó su alcance el presidente de la asamblea, diciendo que la razón de que se proyecte pasar a las Hermandades los cometidos de seguridad que desempeñan los delegados de Previsión social, obedece al natural deseo de que sean los propios labradores y ganaderos quienes controlen los Seguros sociales, evitando que se incluya injustamente, en los censos, por ejemplo, al industrial carnicero o al herrero.

Del proyecto que pasará en breve a las Cortes acerca de los contratos colectivos, afirmó que para nada romperán la unidad social y económica de España y que deberán servir más de elementos de conciliación que de discordia.

Uno de los presentes, expuso su parecer de que los contratos colectivos en el Campo —entre patrono y asalariado— mal podrían aplicarse con la escasez de obreros, y le contestó el secretario nacional de Hermandades, que eso es consecuencia de la falta de estímulos con que se encuentra el trabajador en los medios rurales, debido al bajo nivel existente y que provoca el éxodo creciente a las ciudades.

El secretario nacional de Hermandades, recogiendo diversas sugerencias de los asambleistas prometió trasladarlas a la Superioridad y anunció, asimismo, que en Abril de este año se pondrá en vigor el Seguro de Enfermedad a los obreros eventuales del agro, afectando la mejora a más de un millón de trabajadores.

Prosiguió después el secretario de la C.O.S.A. la lectura del plan de mejoras que el grupo de colonización se propone introducir al correr del año que acaba de iniciarse y entre las que sobresale la puesta en riego de 6.000 hectáreas de secano, obra que representa cuarenta y ocho millones de pesetas, y la construcción de nuevas bodegas cooperativas con capacidad para 77.000 hectólitros y un presupuesto de veinticinco millones.

Respondiendo a una interpelación de varios asambleistas indicó el presidente que los almacenes-graneros propiedad de las Hermandades deben de cumplir su función de paneras de los propios agricultores.

Intervino a continuación el jefe provincial del Servicio Nacional del Trigo fijando su criterio al respecto y diciendo que de lo que se trata es de armonizar los criterios de las Direcciones Generales respectivas a fin de que no se dé lugar a una duplicidad de instalaciones de recogida del trigo. Ese mismo punto de vista lo compartió el presidente de la reunión, que llamó la atención de todas las Hermandades a fin de que no se aventuren en la construcción de nuevos almacenes hasta que se aclare el problema.

El propio secretario nacional felicitó a la Cámara de Burgos por su fecunda política en la creación de bodegas cooperativas y afirmó que lo mismo que ya estaba revalorizándose el precio de los caldos, confiaba conseguirlo en la remolacha, gracias a unos planes de industrialización.

Contestó seguidamente a un asambleista que el préstamo de garantía personal que concede el Crédito Agrícola debería, en efecto, aumentarse de 50 a 100.000 pesetas, pero que, tratándose de obras de cierta envergadura, se pueden conceder hasta medio millón de pesetas, con garantía hipotecada.

Todo el plan de acción correspondiente al año 1958 quedó aprobado por la Asamblea, así como el presupuesto de gastos e ingresos que se cifra en 1.350.000 pesetas. El presupuesto del grupo provincial remolachero quedó aplazado hasta la próxima reunión que celebrará dicho sector en breve.

En el capítulo de ruegos y preguntas se pronunció la Asamblea en favor de una mayor revalorización de los trigos de Burgos, informando el jefe del S. N. T. que el Ministerio de Agricultura considera a nuestro territorio provincial zona de trigos húmedos, por lo que —manifestó— el camino práctico es el de lograr un índice de humedad que no sea del 12 sino del 13 por ciento, pero manteniendo el precio base y consiguiendo el beneficio de las primas. Confió en que el Ministerio de Agricultura resolverá el problema.

Intervinieron luego diversos cultivadores de distintas zonas de la provincia sobre ese mismo tema, solicitándose que el Ministerio de Agricultura no establezca un precio de trigo común a todas las regiones trigueras puesto que, por ejemplo, los costos de producción en Burgos son más caros que en Sevilla.

El jefe del Servicio provincial de Ganadería destacó la importancia que tiene para la economía provincial armonizar los intereses forestal, agrícola y ganadero, subrayando que el hombre del campo tiene que ser labrador y ganadero a un tiempo.

Se trató, a continuación, de los abonos nitrogenados, declarando el jefe provincial del S. N. T. que, en este sentido nuestra provincia sufre un mal endémico de desabastecimiento puesto que una región que tiene 200.000 hectáreas de cultivo y recoge de dieciocho a veintidos mil vagones de cereal cada campaña, sólo recibe ochocientos vagones de abono cuando, en realidad, le hacen falta mil quinientos, por lo menos.

Los asambleistas pidieron una intervención oficial a efectos de reparto de dichos abonos nitrogenados y con ello terminaron las deliberaciones. A las tres menos veinte terminó la sesión, después de unas palabras del secretario nacional de la Junta de Hermandades que prometió transmitir sus observaciones y sugerencias a la Superioridad y exhortó a los presentes a tener fe en los destinos de España.

ASAMBLEA DEL GREMIO FISCAL

Comenzó, seguidamente, la asamblea del gremio fiscal de los labradores y ganaderos de la provincia, para tratar del ofrecimiento de la Diputación que invita este año a formar un concierto con los campesinos para el pago del arbitrio que grava la riqueza provincial y que estipula en catorce millones de pesetas.

Dió un voto de confianza a los miembros del gremio fiscal para que gestionen un acuerdo conveniente cerca de la Diputación en orden a conseguir un concierto más económico y garantizado durante cinco años, ciclo éste por el que se regulan las actividades del campo.

A las cuatro menos veinte de la tarde concluyó la reunión.

****

Captura de una loba en el Valle de Mena

Entre los rebaños del Valle de Mena venían causando cuantiosos estragos, desde hace tiempo, tres lobos que habían ocasionado la muerte de buen número de reses.

Con el fin de exterminar a estas alimañas se organizó una batida el pasado día 24, integrando la partida los siguientes vecinos de aquel valle: Bernardo Angulo Ruiz, Jesús Ruiz Pereda, Aurelio Gutiérrez, Fermín Gutiérrez, Martín López, Mateo López, Máximo Gutiérrez y Bernabé Fernández.

A las tres horas de andar por el monte siguiendo las huellas de los animales dieron con ellos, los acosaron y a las cuatro de la tarde, Bernardo Angulo pudo hacer dos disparos de postas sobre una loba de gran tamaño, con uno de los cuales la acertó en medio de los ojos, dejándola muerta. Las otras dos alimañas huyeron por el monte, con rumbo desconocido.

Subastado el animal se ha quedado con él, en el precio de 1.200 pesetas, el propio cazador y esta suma será distribuída entre los que formaban la partida. Dos de estos se dedican ahora, con la piel de la loba repleta de paja y llevándola a cuestas, recorrer los Ayuntamientos y las casas de pueblos de aquella zona, en solicitud de premios de captura. Los Ayuntamientos normalmente entregan veinte o cincuenta duros; los vecinos les dan uno, dos, cinco y hasta más duros, porque esta clase de caza beneficia a todos y porque además hay que estimar esta clase de capturas en beneficio de la comunidad ganadera.

El miércoles comienza la feria de Santa Agueda

Los días 5, 6 y 7 del próximo mes de Febrero, se celebrará en esta ciudad la feria de ganados denominada de Santa Agueda.

Dando cumplimiento a lo ordenado por la Superioridad, según se anunció en el B. O. de la provincia, número 295, correspondiente al pasado mes de Diciembre y a lo dispuesto por el vigente Reglamento de Epizootias, en la feria que ha de celebrarse solamente se admitirán las especies de ganado caballar, mular y asnal.

EL SEÑOR

D. Cipriano Iñiguez González

(INDUSTRIAL DE ESTA PLAZA)

Falleció en el día de ayer, a los 66 años de edad, después de recibir los Santos Sacramentos y la Bendición de Su Santidad

(R. I. P.)

Su desconsolada esposa, doña Aventina Escudero; hermanos, don Luis, don José y doña María Nieves; hermanos políticos, doña Matilde Sánchez Molero (viuda de Iñiguez), doña Guadalupe Benito, doña Julita Bernal, don Manuel Ortega, doña Isabel, doña Esther y doña Oliva Escudero, don Francisco Pérez y don Julián de la Riva; sobrinos, primos y demás familia

Suplican a sus amistades una oración por su alma y la asistencia a la misa de corpore insepulto, que se celebrará HOY, a las DOCE, en la parroquia de LA ANUNCIACION y seguidamente la conducción del cadáver al cementerio de San José, actos de caridad por los que les quedarán agradecidos.

Casa mortuoria: Vadillos, 34.

"La Cruz". Gran Funeraria.

✝

EL SEÑOR

D. José Crespo

Falleció en Villasidro, el día 30 de Enero de 1958, confortado con los Santos Sacramentos y la Bendición de Su Santidad

(Q. E. P. D.)

Sus apenados hijos, Teófila, Víctor y Emiliana; hijos políticos, Máximo Cuesta y Secundino Cuesta; hermanos, Cristóbal, Benito y Millán; nietos, biznietos y demás familia

Suplican a sus amistades oraciones por el alma del finado. Actos de piedad por los que les quedarán muy agradecidos.

Vivía: Villasidro (Burgos).

En RADIOS Iberia

de último modelo nadie le dará tantas FACILIDADES

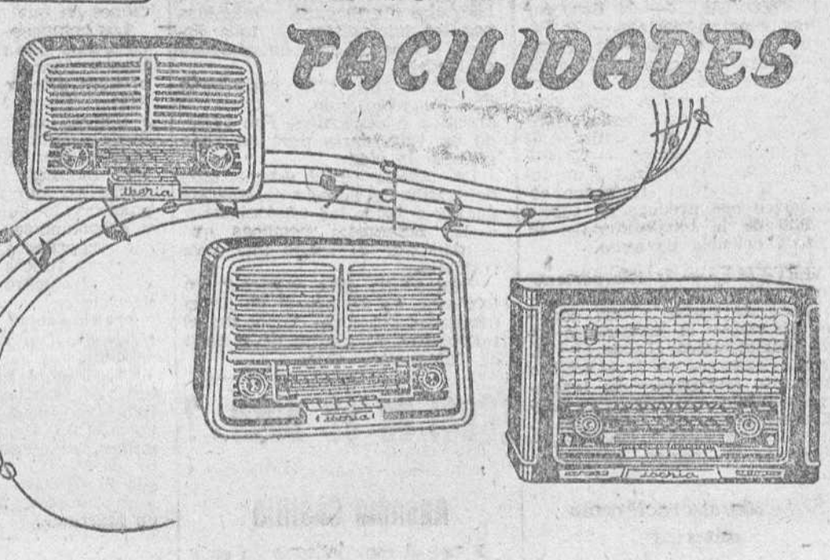

UNIVERSAL ELECTRICA

DISTRIBUIDOR OFICIAL - Laín Calvo, 23

ACUDAN EL LUNES AL MERCADO DE BELORADO

SERVICIO DE COCHES YA ANUNCIADO

Excepción del ganado a que afecta la Circular del Gobierno Civil de 27 de Diciembre de 1957.

Caja Hispana de Previsión

Compañía Capitalizadora, S. A.

Fundada en 1929

Domicilio Social: **BARCELONA** - Lauria, 16-18 y Caspe, 42

(EDIFICIO PROPIEDAD DE LA COMPAÑIA)

Capital: Ptas. 5.000.000.00

Reservas al 31 de diciembre de 1956: Ptas. 121.141.712'71

TITULOS DE AHORRO AMORTIZADOS POR SU VALOR NOMINAL

En el sorteo celebrado el día 31 de Enero de 1958

V. E. F. - H. H. S. - R. V. H. - Y. I. I.
U. C. F. - K. LL. T. - V. I. A. - LL. L. O.

Capitales pagados por sorteo hasta la fecha, diecisiete millones setenta mil pesetas.

Delegación en **BURGOS:** Vitoria, núm. 21, 1.° - Teléfono 1451

Continental Auto, S. A.

Servicio Burgos - Santander

A partir del día 1.° de Febrero el horario será el siguiente:

Salida de Burgos a las	10	horas
Llegada a Santander a las	14'45	"
Salida de Santander a las	10	"
Llegada a Burgos a las	14'45	"

Premios del Cine del Sindicato del Espectáculo

"Y eligió el infierno" y "El último cuplé", películas galardonadas con la máxima distinción

También hubo premio para «Los ángeles del volante»

Madrid.— Se han hecho públicos los resultados de la votación del jurado calificador de los premios de Cinematografía del Sindicato nacional del Espectáculo, los galardones otorgados son los siguientes:

Dos primeros premios para la producción nacional de largo metraje. Uno de 325.000 pesetas, a "...Y eligió el infierno", y otro, dotado con la misma cantidad, a "El último cuplé".

Segundo premio, también para largo metraje, "Amanecer en puerta oscura"; tercero, "La puerta abierta" y cuarto, "Los ángeles del volante".

Tres premios dotados con 25.000 pesetas cada uno, a la producción nacional de corto metraje. Los títulos premiados son: "Goya", "Música para un jardín" y "Costa verde".

La actividad profesional ha sido galardonada en este orden: mejor realizador, José Luis Sáenz de Heredia; guión, el de "El maestro"; fotografía, Berenguer; decorados, Simont; músico, Lembergh.

Como mejor actriz protagonista, se ha premiado a Emma Penella y el jurado hace constar que sólo pueden concurrir las actrices de nacionalidad española. Mejor protagonista, Francisco Rabal; actriz secundaria, la señora Pallarés, y actor secundario, Luis Peña.

Como mejor equipo técnico se ha premiado al de "Faustina" y artístico, al de "Madrugada".

Han sido también recompensados los equipos obreros de Sevilla-Films y Madrid Films, el personal del Laboratorio de Orphea Films y el de la figuración de "El último cuplé".—Cifra.

TIEMPO

Madrid.— Durante el día de hoy, ha llovido con intensidad moderada en Baleares y débilmente en Cataluña. La nubosidad ha sido abundante en Levante y en las costas meridionales.

Tiempo probable: Persistirá la nubosidad en el Mediterráneo y en la región del Estrecho, con algunas lluvias. Es probable que aumente la nubosidad en la región suroccidental de la Península. Nieblas matutinas en el Cantábrico, Duero y puntos del Centro y con carácter más persistente en el Ebro. A última hora, aumento de la nubosidad por el Oeste.

Las temperaturas de Madrid han sido de 8,6 grados a las 17 horas y de cinco grados a las ocho horas.

Las extremas de España han correspondido a Huelva y Sevilla, con 18 grados y a Soria con tres grados bajo cero.—Cifra.

Hoy, conferencia del doctor López Sáiz en la Escuela Castellana de Investigaciones Históricas

Conforme anticipamos en nuestra última edición, esta noche, a las ocho, en los salones del Casino, dará una conferencia, organizada por la Escuela Castellana de Investigaciones Históricas "Santo Domingo de Guzmán", el doctor López Sáiz, que disertará sobre "Las epidemias en Burgos, a través de la Historia".

¡¡BODEGAS-ALMAZARAS!!
MAQUINARIA
Para cualquier ampliación, cualquier reforma o modernización, 107 años de experiencia a su disposición
¡¡CONSULTENOS!!
MARRODAN Y REZOLA, S. L.
MADRID F. Prado, 40. — LOGROÑO Apartado, 2

Si la mayoía se decide po la bicicleta
B. H.
¡¡POR ALGO SERA!!
COMERCIAL VELO-MOTO Vitoria, 14 - Tfnos. 2023-4763

Doscientos obreros trabajan para limpiar de escombros la casa hundida en San Sebastián

Ha sido recuperado el cadáver de un obrero mientras que otros cinco siguen sepultados sin esperanzas de salvación

San Sebastián.—Durante toda la noche y mañana de hoy han continuado sin cesar ni un solo minuto, los trabajos de descombro en la casa hundida en la tarde de ayer, en el ensanche de Amara. Estas operaciones son dirigidas por el arquitecto municipal y otros técnicos, al frente de una numerosísima brigada de homberos, soldados y obreros. Se cálcula en unas dos mil toneladas la cantidad de cascotes y hierro acumulados sobre los cinco cuerpos de los infortunados obreros que aún continúan apresados entre las ruinas, y que son: José Duque Lizarba, Feliciano Ferreira Pedruga, José Callejón Barbero, José Altugaray Izurra y Antonio Moro Lizarraga, varios de los cuales son casados y con hijos.

A medida que pasan las horas disminuyen lógicamente las esperanzas y posibilidades de poderles sacar con vida, y más aún teniendo en cuenta que la planta baja ha cedido ante la enorme presión de las toneladas que del edificio hay encima.

Continuamente, sacerdotes carmelitas y del clero secular permanecen en el lugar del siniestro por si fuera necesaria su intervención, al igual que médicos y otros servicios, aunque se supone que unos y otros, por desgracia, ya nada tendran que hacer.

Se van conociendo detalles de cómo se produjo el siniestro. Se sabe que un numeroso grupo de obreros se hallaba trabajando en la hormigonadora, junto a la calzada del edificio en construcción. Estos oyeron ruidos y corrieron a buscar refugio en un hueco existente en la planta baja, con la fatalidad de que fueron, precisamente, al lugar sobre el que cayó la mayor parte del esecombro, costándoles la vida.

Los obreros extraídos en la noche de ayer, son: Manuel Martínez Millo, muerto; Francisco Mateo, de 32 años, con heridas de pronóstico reservado; Mariano Manso Fernández, de 23, leve; Antonio García Cruz, de 26, muy grave; Gregorio Sánchez Marino, de 43, pronóstico reservado; Manuel Bellon, reservado; Ricardo Villariño Gorozábal, leve y Santiago Bouzas Sánchez, grave.—Cifra.

SE RESCATA UN CADAVER

San Sebastián.—En el lugar de la casa hundida en Amara, doscientos hombres trabajan ininterrumpidamente para limpiar los escombros del edificio siniestrado. A las cinco de la tarde, es decir, 24 horas después de producirse el hundimiento, ha sido retirado de entre los restos de la casa el cadaver de Antonio Aldao Franco, de 20 años de edad, natural de La Coruña. El rescate se hizo de forma muy penosa y el cadáver aparecía completamente desfigurado.

El alcalde de San Sebastián ha hecho una gestión con Obras Públicas para que se facilite material pesado, gruas gigantes, principalmente, con objeto de acelerar los trabajos de limpieza del lugar del suceso. En la actualidad con doscientos hombres trabajando interrumpidamente, con los tractores de que se dispone, gruas y material pesado de trabajo, las operaciones de limpieza prosiguen a buen ritmo.—Cifra.

EL VAPOR "KAYSERI" RUMBO A EMDEN

Brest (Francia). — El vapor alemán "Kayseri" se dirige hacia Emden (Alemania), su puerto de escala, llevando a bordo a los tres supervivientes del pesquero espanol "Angelito", que se hundió después de chocar con el barco turco. Los otros diez tripulantes han desaparecido.

Al principio, el "Kayseri" dijo que llevaría los supervivientes a Brest, pero a media noche cablegrafió para decir que volvería a Emden.—Efe.

MUEREN DOS DE LOS SUPERVIVIENTES

Brest (Francia).—Radio Brest ha anunciado haber recibido un mensaje del carguero turco "Kayseri" en el que se informa de la muerte a bordo de este barco de dos de los tres supervivientes del pesquero español "Angelito" que se hundio después de una colisión con el carguero turco. El "Kayseri" se dirige al puerto alemán de Emden.

OBRERO MUERTO EN UN DESPRENDIMIENTO

Madrid.—A la una de la tarde se produjo un desprendimiento en uno de los pozos de las obras de los enlaces ferroviarios. Un obrero quedo sepultado en el interior y otro, medio sepultado. Los bomberos extrajeron el cadáver del primero, que no ha sido identificado. El otro resultó con lesiones leves.—Cifra.

MUERTE MISTERIOSA DE UNA ANCIANA

Madrid.—En el pueblo de Fresnedilla aparecio esta mañana el cadáver de la anciana Eugenia de la Peña de la Peña, de 70 años, que vivia con su marido, totalmente imposibilitado y mudo.

Aunque a primera vista la muerte aparecía como natural, el médico se negó a certificar la defunción al observar hematomas en el cuello y otras señales de las que pudiera deducirse que la muerte había sido por estrangulación. El cadáver ha sido trasládado al Instituto Anatomico forense de Madrid, para la práctica de la autopsia.—Cifra.

FALLECE UNA NIÑA VICTIMA DE QUEMADURAS

Lérida.—En Font de Bar, la niña de cuatro años Monserrat Castillo Lupiadez, hija de un guardia civil de aquel puesto que jugaba con un hermanito de siete años, al encender una cocina de juguete con un pequeño deposito de alcohol se le incendió este cayendo inflamado sobre las ropas de la niña que salió precipitadamente a la calle donde por el fuerte viento reinante se le aumentaron las llamas que fueron apagadas por la madre que regresaba en aquel momento a su domicilio.

La pequeña fue trasladada rápidamente al Santo Hospital de Seo de Urgel donde le fueron apreciadas gravísimas quemaduras en el vientre y ambas piernas, falleciendo a las pocas horas de ingresar en el benefico establecimiento.—Cifra.

SE DESCUBRE UN CONTRABANDO DE CAFE

Binéfar (Huesca).—En el tren expreso Coruña-Barcelona, al llegar a esta estación una pareja de la Guardia Civil observo que por la parte posterior del tren se apeaban tres individuos cargados de bultos.

Al darles el alto los tres se dieron a la fuga abandonando su carga, que contenía cerca de cien kilogramos de café de contrabando. Los guardias pensaron que alguno de los individuos volvería a montar en el tren y cuando el convoy estaba en marcha subió un hombre y la pareja hizo lo mismo. El desconocido se escondió en uno de los servicios y se negó a abrir. Al llegar a la estación de Monzón se dió a la fuga saltando por la ventanilla pero momentos más tarde volvió al pueblo para ser curado de una mano, que posiblemente, le amputaran por las graves heridas que se causó al tirarse del tren en marcha. Se trata de un obrero ferroviario de Ponferrada y se ignora quiénes son los otros dos que le acompañaban.—Cifra.

ANGUSTIA EN PASAJES

San Sebastián.—En el puerto de Pasajes, así como en Fuenterrabía, reina la natural angustia por no conocerse noticias muy concretas en torno al siniestro del pesquero "Angelito", hundido, como se sabe, a causa de un choque con el mercante turco "Kayseri".

La comandancia de Marina ha dado cuenta de que al fin ha podido saber que el superviviente es Jorge Paisal que ha enviado un radiograma a su esposa participándole su salvamento. Los otros dos compañeros han muerto a bordo del "Kayseri".

El motorista Manuel Galarraga muy conocido en los barrios pesqueros de San Sebastián no debía incorporarse en este último viaje del "Angelito" y lo hizo para sustituir a otro tripulante.—Cifra.

EXTRAÑO SUCESO

Madrid.— Esta tarde, a las siete y media, en el kilómetro 13 de la carretera de Valencia, había tendido un hombre sin dar señales de vida. El policía Armada Francisco Altizano Ferrer, que iba en persecución de un automóvil que no llevaba piloto, al llegar al lugar de la carretera en que se encontraba el hombre tendido, para no atropellarle, hizo un viraje hacia su derecha y se cayó, resultando ileso. Detrás del motorista de la Policía Armada iba el camión M—18.970, conducido por Francisco Ruiz Burillo, quien vió también al hombre tendido, pero como en dirección contraria avanzaba un camión, trató de pasar por encima del supuesto cadáver, haciéndole sitio entre las ruedas, pero no lo consiguió y le enganchó arrastrándole unos catorce metros. Se detuvo y comprobó que el hombre se hallaba muerto. Identificado por la autoridad judicial, resultó ser Enrique Alcalde Palomar, de unos 45 años. Se ignora si fue, como se supone, atropellado por un vehículo antes de que lo hiciera el camión o se hallaba desvanecido por causas naturales.—Cifra.

Gina Lollobrígida declara la guerra a la «línea saco»

"Mateo", el gato que se salvó de la riada en Valencia, ha muerto envenenado

Nueva York.— La famosa actriz italiana del cine, Gina Lollobrígida, ha declarado la guerra a la última palabra en la moda femenina: la línea "saco".

"Este nuevo estilo —manifestó Gina a los periodistas— no está hecho más que para una mujer con figura semejante a esto... y la sirena cinematográfica mostró un lápiz a los informadores. Añadió que la nueva moda femenina puede ser comparada a la forma moderna y abstracta de la pintura. Prefiero —dijo— los pintores antiguos como Boticelli. En la ropa, los vestidos deben adaptarse al cuerpo y no el cuerpo a los vestidos".

Gina ha llegado a esta capital para asistir al estreno de su última película "Hermosa, pero peligrosa". Mañana asistirá, en unión del vicepresidente Nixon, a la toma de posesión del nuevo presidente del Club Nacional de Prensa en Washington.

MUERE "MATEO", EL GATO FAMOSO DE VALENCIA

Valencia. — "Mateo", el gato que se salvó de la riada y que llegó a ganar casi 20.000 pesetas en la subasta de Murcia, ha muerto envenenado.

"Mateo", juntamente con otro gato llamado "Salvador", nació en el sótano de la Delegación de la Compañía Telefónica veinte días antes de producirse la inundación y las empleadas de dicho centro los alimentaban cada mañana con los restos de sus desayunos. El 13 de Ocubre las aguas inundaron el sótano de la Telefónica y la gata madre y "Salvador" murieron, pero "Mateo" pudo alcanzar una tabla, donde permaneció hasta que fue salvado, aterido y hambriento, por las señoritas que entraron de servicio a la mañana siguiente. Radio Juventud de Murcia tuvo noticias de "Mateo" y hasta ella llegaron las pujas por el gato, mantenidas por las telefonistas de toda España en pugna con un abogado de Madrid.

"Mateo" ha sido encontrado muerto envenenado, se cree con arsénico o estricnina. Fue avisado un veterinario pero no pudo salvarle la vida.

La noticia de la desaparición del gatito ha llenado de consternación a todas las telefonistas y a las numerosas personas que sentían por el felino una viva simpatía.

"Mateo" ha sido enterrado en Burjasot, en un huerto de flores propiedad del novio de una de las telefonistas del centro de la calle de Salamanca.—Cifra.

PASATIEMPO

CRUCIGRAMA

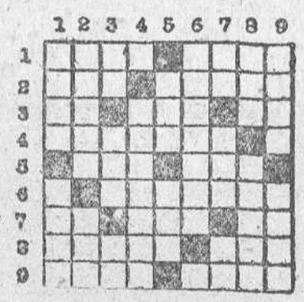

HORIZONTALES.— 1: Boca saliente. Plantas marinas.— 2: Pájaro. Puesta del sol.— 3: Examiné. Planta medicinal. Forma de pronombre.— 4: Guarda el dinero y las cosas de valor. Punto cardinal.— 5: De este modo. Individuo de cierta raza india.— 6: Vocal. Molesto, azaroso.— 7: Posesivo. Enojo. Dirigirse a un lugar.— 8: Lábrele. Fenómeno atmosférico que produce un súbito cambio de la temperatura.— 9: Flor. Corrientes de agua.

VERTICALES.— 1: Isla perteneciente a los holandeses. Guisar.— 2: Huye de tratar a una persona. Bisonte.— 3: Nombre de letra. Demostrativo. Existe. — 4. Vocal. Compara. — 5: Mamífero carnicero. Marcharé.— 6: Instrumento músico parecido a la flauta. Consonante.— 7: Del verbo ir. Sujeto. Escuché.— 8: Tuesto. Albergue.— 9: Insulso. Hablas en público

Solución al crucigrama anterior

HORIZONTALES. — 1: S.— 2: Har.— 3: Váles.— 4: Heredad.— 5: Mata. Icor.— 6: Zapatos. — 7: Solos.— 8: Sus.— 9: D.

VERTICALES.— 1: M. 2: Haz.— 3: Vetas.— 4: Harapos.— 5: Sale. Alud.— 6: Réditos.— 7: Sacos.— 8: Dos.— 9: R.

¿Cuál es su caso...?
Por difícil que sea, confíesélo a
Agencia Castilla
Personal especializado en cada Departamento.
25 años de éxitos en favor de sus millares de clientes.
Director: JOSE LUIS DE CASTRO VAZQUEZ DE PRADA.
Conde Aranda, 4
MADRID

Se extiende la ayuda familiar a los huérfanos de Administración local y de Cuerpos sanitarios

Madrid. — Por orden del Ministerio de la Gobernación, se extiende la ayuda familiar a los huérfanos de los funcionarios de Administración Local y de los Cuerpos Generales Sanitarios.

Según la disposición, serán beneficiarios de la referida ayuda, devengando la oportuna bonifiación por descendientes, los huérfanos de dichos funcionarios, mientras sean titulares de la respectiva pensión de orfandad y se hallen en cualquiera de los casos previstos por el artículo 12 de la ley de 27 de Diciembre de 1956.

Cuando los beneficiarios estén sometidos a tutela, el tutor asumirá la representación de los mismos en la presentación de declaraciones, formulación de reclamación, recepción de notificaciones y demás relaciones con la administración, y será personalmente responsable de los perjuicios que sus acciones u omisiones puedan causar a las Corporaciones locales afectadas y a los beneficiarios.

El beneficio que establece esta orden entrará en vigor con carácter general y obligatorio, el 1.º de Enero del año actual.—Cifra.

EMIGRANTE:
Si te reclaman tus familiares del extranjero, el Instituto Español de Emigración te facilitará GRATUITAMENTE tus documentos y pasaporte y te proporcionará ventajas económicas para tu viaje. Para ello, no recurras a terceras personas; acude a la Delegación Diocesana de Migración más próxima, que te orientará.

Burgos se dispone a celebrar con todo esplendor el centenario de Nuestra Señora de Lourdes

El Excelentísimo y Reverendísimo Sr. Arzobispo oficiará de pontifical el día 11, fecha de las Apariciones

Esta tarde y en la Santa Iglesia Catedral podemos decir que quedará abierta e iniciada la conmemoración centenaria de las Apariciones de la Sma. Virgen en Lourdes, que va a revestir en todo el Mundo, especialmente en Francia inusitado y gigantesco esplendor. El acto consistirá en una devota función eucarístico-mariana, con sermón sobre el significado del mensaje de Lourdes.

El Excmo. Sr. Arzobispo, que como saben nuestros lectores ha acudido varias veces en peregrinación a este célebre Santuario Mariano, ha dispuesto la celebración de distintos actos, a fin de que esta Archidiócesis se una pública y oficialmente al homenaje que todo el Mundo rendirá durante este Año Mariano a Nuestra Señora.

El próximo lunes, día 3, en la iglesia de los Venerables (calle de San Francisco), única iglesia de la ciudad donde se da culto público desde hace años a Nuestra Señora de Lourdes y donde radica una Archicofradía bajo esta advocación, a quien se ha encomendado la organización y dirección de estos actos, dará comienzo una solemnísima novena de preparación para el día 11 de Febrero, fecha en que se abrirán las fiestas del Centenario en todo el Mundo.

La predicación sagrada correrá a cargo del P. José Luis Baquero, jesuíta de la Residencia de esta ciudad, retransmitiéndose el sermón todos los días exactamente a las 7'30 por Radio Castilla, con el fin de que se aprovechen cuantos enfermos y personas se vean retenidos en sus casas.

El día 9, domingo, a las doce de la mañana, se celebrará solemne misa de enfermos, a los que se les dará una bendición individual con el Santísimo Sacramento, rezándose las preces y entonándose los himnos y cantos exactamente como se hace en la ceremonia —quizás la más impresionante— de la bendición de enfermos en el Santuario francés.

El día 11, fiesta principal, a las 11'30 de la mañana y en la misma iglesia, nuestro Rvdmo. Prelado oficiará de Pontifical, asistido por varios capitulares, cantando la misa la Capilla de la Santa Iglesia Catedral.

Ha dispuesto además el señor Arzobispo que durante todo este Año Mariano se celebre el segundo domingo de cada mes en la citada iglesia una función vespertina eucarístico-mariana, con sermón sobre las Apariciones de Lourdes y su mensaje al Mundo. Asimismo en todas las parroquias habrá cultos especiales.

No es fácilmente ponderable el bien que ha hecho Lourdes a todo el mundo católico durante estos cien años. Nos sentimos profundamente agradecidos y por ello nos disponemos a celebrarlos con gran fervor. Sería lástima que pasaran estos acontecimientos desapercibidos para muchas personas. Porque el mensaje de Lourdes permanece hoy tan fresco y actual como hace un siglo.

El director de la Archicofradía de Lourdes

LA PROVINCIA

CRONICAS DE NUESTROS CORRESPONSALES

Villasandino

SAN ANTON

En ambiente soleado y de gran animación, con tiempo inmejorable y con una pista en condiciones nunca igualadas, se presentó la tarde de San Antón, empujando a la juventud a presenciar los tradicionales actos en honor del Patrono de los sufridos animales.

Fue primero una verdadera competición entre los caballos más ligeros de la villa, la que sostuvo la atención y el entusiasmo de gran parte del vecindario agolpado a lo largo del trayecto. A la exhibición hípica sucedió la mular, más nutrida y tranquila, si bien más accidentada, pues fueron varios los percances habidos, aunque ninguno tuvo consecuencias lamentables. A la carrera mular siguió la asnal, pacífica por el elemento de lucha, pero movida y bulliciosa por sus jinetes: los chicos. También hubo alguno que otro golpe tras de los saltos y encabritamientos de los pacíficos rocines, a quienes las caricias infantiles sacaban de quicio y obligaban a dar con la carga en el suelo. En fin, fue una tarde animada y divertida y con algunos revolcones sin malas consecuencias.

NUEVO CARTERO

Después de varios meses de sustitución en las unciones de cartero, función que ha desempeñado por ausencia del titular, ha cesado en el servicio don Rufiniano Yagüez Gil, por haber sido nombrado para ocupar la carteria don Crescenciano Martinez González, quien desde la inauguración del teléfono en la villa, viene desempeñando también el cargo de telefonista.

El señor Yagüez Gil deja la carteria con la satisfacción del deber cumplido y el señor Martinez González la toma pletóricamente para servir los intereses villasandinenses en el cargo para el que ha sido designado.

Baños de Valdearados

A su regreso de Burgos, ha sido tributado un cariñoso recibimiento al grupo de danzas de la Sección Femenina de Falange de nuestra localidad, que por segunda vez ha conseguido, en corto espacio de tiempo, resonantes triunfos en las diversas competiciones en que actuo.

Los componentes del mencionado grupo que han logrado clasificarse como finalistas en las pruebas provincial y regional del XIII Concurso Nacional de Coros y Danzas, fueron recibidos en el Ayuntamiento previo disparo de cohetes, por el alcalde don Melchor Domingo, concejales y funcionarios, felicitándoles en breves palabras la autoridad municipal y exhortándoles a que continuasen, superándose en beneficio de nuestras típicas danzas castellanas y el nombre de Baños de Valdearados.

Seguidamente fueron todos obsequiados con una copa de vino español.

Integran el grupo mixto finalista: Margarita Herrero, Eusebia Domingo, María Cruz del Alamo, Concepción Domingo, Juan Domingo, Juan-Pablo Martinez, Félix de Miguel y Angel Domingo, siendo maestro director el veterano danzante Alejandro Domingo Martinez.

PA-KO

Belorado

RELIGIOSAS

El sábado día 25, festividad de nuestra Madre y Patrona la Virgen de Belén, han tenido lugar en esta villa diversos actos religiosos en honor de Nuestra Señora, tan querida y venerada de todos los beliforanos. Precedida de un novenario, se celebró el día de su fiesta con una misa de comunión general en la parroquia que estuvo concurridísima. A las once y media, en el santuario de la Virgen, hubo misa solemne, ocupando la sagrada cátedra don Angel Mansilla, párroco de Fresno de Río Tirón, quien con palabra elocuente y fácil cantó las glorias de nuestra Madre del Cielo. Por la tarde, vísperas solemnes y fin de la novena, con lo que se dieron por terminados los actos con que todos los años, por estas fechas, Belorado se postra entero a los pies de su Reina y Patrona.

NUEVOS HOGARES

El pasado día 9 ha tenido lugar en el inmediato pueblo de Villamayor del Río el matrimonial enlace de la señorita María Fe Cámara con el conocido industrial de esta plaza don Vidal Delgado. Bendijo la unión el señor cura párroco de Quintanilla del Monte don Fructuoso España, quien dirigió a los contrayentes una sentida plática.

Actuaron como padrinos la señorita María Cruz Delgado, hermana del novio y don Vicente Cámara, hermano de la novia; firmando el acta como testigos, entre otros que sentimos no recordar, don Vito Espinosa, por parte de la novia y el concejal de este Ayuntamiento Don Benito Blanco por parte del novio.

La feliz pareja a quien deseamos toda suerte de felicidades y venturas en su nuevo estado, salió de viaje con dirección a diversas poblaciones del Norte.

Enhorabuena.

Briviesca

DEMOGRAFIA

Según datos que amablemente nos facilita el Registro Civil, el movimiento demográfico durante el año 1957 en esta población ha sido el siguiente:

Nacimiento totales: 68. De ellos, 36 varones y 32 hembras.

Defunciones totales: 44. De ellas, 24 varones y 20 hembras.

Matrimonios: 34.

Estos datos representan en relación con la población absoluta un porcentaje de 1,8 en nacimientos y 1,2 en defunciones.

NUEVO CASINO

Después de animada junta general celebrada por la sociedad "Nuevo Casino" ha quedado constituida la nueva junta directiva por los señores siguientes:

Presidente, don José Manso Poblador; vice-presidente: don Pedro Gonzalez Amigo; secretario, don Jesús Carrión Foronda; tesorero, don Luis Cortázar de la Puente y vocales, don José-Clemente Sáinz, don José Sagredo y don Luis Martínez.

Deseamos todo género de aciertos a los nuevos directivos, de quienes bien podemos esperar una inyección de vida y renovación, de lo que anda tan necesitada nuestra sociedad.

Lerma

OBRAS MUNICIPALES

Han aumentado las obras de reforma en las inmediaciones de Vista -Alegre, y tanto el paseo citado como la nueva calle del Cura Merino, serán reformados, por lo cual han sido suprimidos todos los árboles existentes, emplazándose otros nuevos para el embellecimiento de aquella vía pública, así como riego asfáltico del que hoy carece.

También ha sido probado con éxito últimamente el nuevo motor de impulsión de agua potable. Falta hace la mejora del servicio, que agradecerían en especial las amas de casa.

NECROLOGIA

En el año 1957 se han registrado en la villa ducal sesenta nacimientos, treinta y una defunciones y catorce matrimonios. Dicha estadística nos ofrece el dato curioso de que en las treinta y una defunciones ocurridas veintiuna lo han sido de hembras.

BONI

Refranero agrícola para este mes

Febrerillo el corto, un día peor que otro.

Febrero verano, ni paja ni grano.

Sol de Febrero, rara vez dura el día entero.

Fríos de Febrero no van al frutero.

Febrero es un mes embustero..

Agua de Febrero, llena el granero.

Cuando no llueve en Febrero, no hay buen prado ni buen centeno.

Agua de Febrero, mejor que de Enero, porque lleva hasta la hoz el tempero.

En Febrero mete obrero de la mitad para adelante, que no antes.

Poda en Enero, cava en Febrero y serás uvero.

Aprovecha bien Febrero quien holgó en Enero.

Tempero por tempero, el de Enero y su compañero.

Quien en Febrero no escarda ¿a qué aguarda?

Nace en el mes de Febrero, de siempre, el mejor cordero.

Mal año espero si en Febrero anda en mangas de camisa el jornalero.

Refranes que no sean verdaderos y Febreros que no sean locos, pocos.

El día de la Candela (2), invierno fuera; pero si no ha nevado y quiere nevar, invierno por comenzar.

Cuando la Candelaria plora, el invierno está fora; pero si hace viento, el invierno está dentro.

Por San Blas (el 3), la cigüeña verás y si no la vieres, año de nieves.

Por San Matías (el 25) igualan las noches con los días.

Por San Matías, pega el sol en las umbrías y a las tres semanas, por umbrías y solanas.

EMIGRANTE:
No recurras a terceras personas para informarte ni para conseguir tus documentos. Si te reclama tu familia del extranjero, acude a la Oficina Diocesana de Migración más próxima que te orientará y facilitará GRATUTAMENTE el impreso necesario, del Instituto Español de Emigración.

LOS DEPORTES en Diario de Burgos

Aún no se conocen los equipos del Juventud y del Burgos para los partidos de mañana

El medio zamorano Pino, amonestado y Angelín suspendido por tres partidos

El Juventud recibe mañana en Zatorre la visita del Ciudad Rodrigo, el buen equipo salmantino que estuvo a punto de batir al Burgos el pasado domingo.

Para este encuentro, parece que Elizaga podrá contar con algunos de los elementos que fueron baja la jornada anterior. Eso quiere decir que estará en condiciones de plantear batalla, con garantía de éxito, a los representantes de Miróbriga.

También existía el propósito de hacer reaparecer a Moral II en el vértice de la delantera, pero parece que el muchacho aún no se encuentra totalmente recuperado, como para asumir la responsabilidad que supone el conducir el ataque. Quizá sea Rial quien dirija el ataque.

Asimismo, el Burgos tampoco podrá contar con Lorenzo, en su difícil salida a Zamora.

La verdad es que el equipo que ha actuado los dos domingos últimos no ha perdido todavía un partido.

A ver si se mantiene la racha. Porque la "papeleta" de mañana es mucho más complicada que la del pasado día 26 en Ciudad Rodrigo.

De todos modos, todavía no está decidido qué equipo actuará en Zamora. Puede haber cambios.

Molowny, actual entrenador de la U. D. Las Palmas, ha hecho unas declaraciones respecto al Zamora, ya que su equipo contendió con el zamorano en un encuentro amistoso. El ex-internacional y popular "mangas", se expresó así:

"Si el Atlético juega siempre como en esta ocasión, está más que justificada su posición en la tabla. Y puede, incluso, no desmerecer en Segunda División".

Vaya tomándose nota.

Por lo que se refiere a la Prensa de Salamanca, al comentar la jornada de mañana, escribe así:

"Tres o cuatro partidos interesantes se juegan en la próxima jornada. Es natural que la afición salmantina, y en esta palabra incluimos ahora a los bejaranos, le atraiga el choque entre los dos equipos hermanos, el Salamanca y el Béjar Industrial; pero el partido más interesante se juega en Zamora, donde el Atlético recibe al Burgos".

De acuerdo, salmantinos.

El partido más interesante se disputa en Zamora; pero ese interés es doble para los burgaleses.

Y ya que aludimos a Salamanca.

En un popular bar de la capital charra se ha organizado una suscripción para conceder primas especiales a los jugadores de aquel equipo, si triunfan en Ponferrada —donde actuarán el día 9 de Febrero— y posteriormente en Burgos.

De los dos jugadores zamoranos expulsados el domingo en Plasencia, el medio Pino solamente ha sido amonestado y multado, por lo que podrá jugar el domingo. El defensa Angelín ha sido suspendido por tres partidos.

He aquí lo que escribe "Imperio" de Zamora, sobre el partido de mañana:

"Ante el juego de los adversarios de turno es de suponer que el At. de Zamora saque a relucir las más puras virtudes de la contundencia, compatibles con el Reglamento y muy útil en un juego para hombres. Nada de brusquedades, pero sí juego viril, decidido y hermosamente tozudo, para no dejar en paz a los contrarios e impedirles la puesta en marcha de su juego, peligroso si se le deja actuar.

Uno, la verdad, estima que el Atlético debe jugar con gallardía, sobre todo."

Por nuestra parte, sin comentarios; pero lo que no nos hace gracia es esa indicación de la "contundencia, compatible con el Reglamento".

Pelota

Burgos = Vizcaya en la gran jornada

Ya están ultimados los preparativos para el acontecimiento de mañana, domingo, con el emocionante choque entre las selecciones de pelota de Vizcaya y de Burgos.

Asimismo ya sabemos exactamente quiénes representarán a ambas Federaciones porque las dos contendientes han hecho la selección adecuada al caso toda vez que quieren alzarse con la victoria.

En pala corta damos por vencedora indiscutible a la pareja vizcaína formada por el gran Esparza, hábil sacador sobre todo, y el poderoso Beraza. Dos magníficos jugadores contra los que poco podrán hacer nuestro Alcorta y Urcelay, aunque sabemos que se vienen preparando a conciencia.

En mano individual trae Vizcaya a Alvarez, la esperanza vizcaína y sucesor, como ayer decíamos, de Azcárate y García Ariño, demostrando que es una provincia de manomanistas, pues en cuanto falta uno surge otro enseguida. Contra este fenómeno en solitario saldrá nuestro «Zurdo», para reaparición ante el público burgalés se ha confirmado. Mal enemigo para su debut ante los suyos, pero el serrano no es de los que se arredran ante el enemigo.

En parejas, el habilidoso Urien, respaldado por Berasaluce, el hijo del gran Chiquito de Mallavía, se las verán con la pareja familiar y de tío y sobrino, es decir de Pascual I y Pascual II. No sabemos cómo anda de las manos el rubiales de Quintanar, pero sí estamos seguros que querrá borrar el mal sabor de boca que nos dejó el pasado domingo al no vérsele en el encuentro por parejas contra Guipúzcoa.

En la crónica de ayer, por un error involuntario mío puse unos precios que no responden a la realidad por entero y es que aún son más bajos que los anotados, toda vez que son a diez, seis y cinco pesetas, solamente, en lugar de lo que allí habíamos anotado. En verdad no se pueden ver ni mejores encuentros ni más baratos. La Federación Burgalesa esta temporada, quiere echar la casa por la ventana, para hacer y fomentar la afición a la pelota en nuestra ciudad y provincia.

CANCHERO

El nuevo entrenador de La Felguera Agraz López, afirma que en el fútbol se puede alcanzar el "más allá"

Por coincidencia en determinado lugar de pública concurrencia, a la hora del mediodía, nos fué posible departir cordialmente con el nuevo entrenador del equipo felgueriño, señor Agraz López, recién llegado a La Felguera.

Digamos antes que nada que se trata de una persona que desde el primer contacto se hace gratamente sociable, por su simpatía, modestia y amabilidad.

Sin «introductor de embajadores» por vía de presentación, lo hacemos por cuenta propia.

El señor Agraz López, al conocer nuestra condición periodística, extrema sus atenciones y acepta gustosamente el hablar para la Prensa en la que llevamos a efecto nuestra tarea informativa.

Fué una breve, pero a la par sustanciosa y provechosa charla-interviú, que así queda reflejada.

—¿A qué se debió el venir a entrenar al equipo felguereño?

—Por motivos especiales, que no son del caso explicar.

—Precisamente por estar situado en el último lugar de la tabla.

—¿Y antes de serlo?

—No me interesaba, en absoluto.

—¿Hubo algún otro club preferido para ensayar sus métodos inéditos?

—Sí, aquellos que también estuvieron en la cola.

—¿Y por qué esa predilección por los equipos de «soga al cuello»?

—Sin duda por el placer de intentar su salvación.

—¿Dispone para el caso de salvavidas infalibles?

—Cuento únicamente con teorías completamente nuevas y distintas a las que son de uso común y corriente.

—¿Con qué propósitos?

—Con el de llevar al convencimientos de cuantos se preocupan por las cosas del más popular de los deportes que en el fútbol se puede y se debe alcanzar el «más allá» esto es el «plus ultra».

—¿Sistema de entrenamiento?

—Propio, y teorizando y practicando al mismo tiempo.

—¿Misión de un entrenador?

—Crear escuela y que los jugadores la asimilen y la hagan buena en los partidos, que es de hecho el examen.

—¿La que usted alienta sacará al equipo local de la crisis que atraviesa?

—Si no lo creyera, no me habría tomado la molestia de venir a La Felguera.

—¿Se considera un «mesías» del fútbol?

—Ni mucho menos. Solamente un deportista con ideas y métodos nuevos con los que intentaré conseguir positivos resultados.

—¿Cuándo los empieza a ensayar?

—Esta misma tarde y en el próximo entrenamiento del viernes.

—¿Vive del deporte?

—No. Mi misión en el equipo felgueriño es noble y totalmente desinteresada.

—¿Por qué ese «quijotismo» futbolístico?

—Ya lo dije antes, por alcanzar el «más allá».

—¿Alguna otra consideración?

—Ante todo, que yo jamás he hecho una «mala» partida» a ningún entrenador, y finalmente que haga llegar por su conducto un saludo cordial a la afición felguerina, que solamente quiero que vea en mí a un hombre de buena voluntad que pondrá cuanto humanamente esté de su parte para sacar al equipo adelante.

Con lo cual dimos fin al coloquio agradeciéndole la deferencia tenida con el cronista y haciéndole presente nuestros fervientes votos por que el éxito le acompañe en su difícil tarea.

Exito que lleva aparejado la «salvación del equipo, que es lo más importante.

Y el verdadero objetivo.

G. E. L.

Mañana comienza la Vuelta a Andalucía

Málaga.— El domingo, a mediodía, se iniciará en esta capital la V Vuelta Ciclista a Andalucía, organizada por la Agrupación Ciclista Malagueña y patrocinada por la comisión de fiestas del Ayuntamiento y el diario "Sur". Hoy se espera a la totalidad de los participantes.

Los organizadores han seleccionado este año diez equipos de cinco corredores: Lube, de Bilbao; Faema, de Barcelona; Sociedad Deportiva, de Beasain; Guardia de Franco, de Murcia; equipo nacional de la Guardia de Franco, de Madrid; Parque Móvil, de Madrid; Tomelloso; Peña Bernardo Ruiz, de Orihuela; equipo andaluz y Peña Malaguista.

D. Santiago Bernabeu se encuentra enfermo

Madrid.— Don Santiago Bernabeu se encuentra enfermo. El doctor Duarte le ha reconocido esta mañana y ha manifestado que continúa en su mejoría.

REPRESENTANTES

En MIRANDA DE EBRO y ARANDA DE DUERO necesita importante Empresa, productos alimenticios, introducida ámbito nacional. Escribid con antecedentes y referencias al núm. 4446. DARDO. José Antonio, 16. MADRID.

LOS DEPORTES EN 1957

Por "Un amateur"

ESPELEOLOGIA

La espeleología no es sólo la exploración subterránea, meramente deportiva, sino que lleva también una preocupación de orden científico. Ahora bien, por su indudable afinidad con el deporte, le dedicaremos un comentario que informe del trabajo efectuado por el grupo burgalés Edelweis, que actúa bajo el patrocinio de la Diputación.

En el mundo de las sombras y del silencio, que en ocasiones es alterado por la luz de la bujía o por el ruido intermitente de algún sifón o corriente subterránea, en estas y otras la mayoría de las veces peligrosas y desconocidas, se desenvuelve la titánica labor de los espeleólogos, que exige arrojo y valentía unidos al esfuerzo y resistencia física que lo asemejan al montañismo.

El Grupo Edelweis actuó la mayor parte del año en "Ojo Guareña", con un pronunciado complejo "kárstico" —denominación derivada de Karst, zona de Yugoslavia en donde se abren simas y cavernas muy importantes y empleada para señalar los terrenos calizos en que existe gran afluencia de cuevas y simas—, efectuando descensos de dos y tres jornadas, empleadas en la exploración de las principales cavidades de esta zona que tiene 45 Km2. de superficie y es cruzada por tres corrientes subterráneas, se han recorrido hasta la fecha 25 kilómetros y explorado cinco pisos —lo que constituye el record mundial de longitud— para estudiar un posible aprovechamiento hidrológico de las corrientes del subsuelo.

La importancia de los trabajos efectuados en "Ojo Guareña", llevará a la celebración en este año de un campamento nacional espeleológico con siete días de permanencia bajo la superficie con la asistencia de los grupos: navarro, guipuzcoano, catalán y alavés. Igualmente se prepara una expedición internacional que coincidirá con la culminación de los exploraciones y en la que participarán de veinte a veinticinco países, que representarán a los mejores grupos europeos.

Nuestra ciudad fue sede de la I Exposición espeleológica Internacional a la que contribuyeron principalmente con fotografías y planimetría, Polonia, Francia, Inglaterra, Bélgica y Líbano.

Varios espeleólogos burgaleses asistieron al II Campo Internacional Espeleológico, con la expedición a los montes Tatra entre Polonia y Checoslovaquia, expedición qeu tenía dos fines: uno participar en la culminación de los trabajos de exploración de varias simas y otro el arbitraje en una disputa de aguas entre estas dos naciones. Asistieron los mejores grupos de los países europeos especialmente invitados por el Club Alpino Polaco, entre ellos de Bélgica, Austria, Hungría, Checoslovaquia y Suecia, compuestos por científicos que efectuaron doce exploraciones subterráneas en el lugar denominado Hala Ornak, las más destacadas en la Cueva granítica Ladova, de seis kilómetros de longitud y la gruta Zinma, con sima de hielo-final de un glaciar.

Se asistió también al Congreso nacional espeleológico celebrado en Navarra. Y de menor importacia científica fue también la exploración de Sima Grajera de ochenta y cinco metros de profundidad.

ESQUI

En la temporada invernal en que aún la nieve no ha hecho su aparición en las pistas burgalesas, se celebran unas clases de gimnasia de aplicación a las que acuden de veinte a veinticinco aficionados al blanco elemento.

Dos esquiadores burgaleses asistieron el pasado año a un curso de monitores, organizado por el Frente de Juventudes y celebrado en La Molina. Los aficionados burgaleses pertenecientes al Frente de Juventudes y a la Sociedad Deportiva Arlanza se han desplazado, casi todos los domingos, al Albergue Propiedad Deportiva Arlanza se han desplazado, casi todos los domingos, al albergue provincial de Espinosa de los Monteros y los de la Sociedad de Montañeros Burgaleses a Pineda de la Sierra, en cuyas pistas se efectuaron prácticas de este deporte.

FUTBOL

El principal acontecimiento futbolístico —aunque triste del pasado año fue el descenso del Burgos Club de Fútbol a tercera división.

El segundo equipo burgalés, el Juventud, no solamente se mantuvo con toda dignidad en Tercera, sino que se permitió hacer sus pinitos entre los equipos punteros.

Y el tercer importante hecho fue el ascenso del SESA de primera regional a tercera, eliminando a la FASA de Valladolid y al Pinilla de Zamora, aunque posteriormente renunciara al puesto conseguido, por no considerar ésta su misión y juzgar sufientes los dos equipos de la capital que hoy militan en categoría nacional.

A continuación pasamos a detallar las competiciones organizadas por la Delegación provincial: la primera fue el Torneo Copa Federación jugado por el sistema de liga a doble vuelta y en el que intervinieron doce equipos modestos. El Trofeo Copa Presidente SESA en el que intervinieron dieciséis equipos jugando una liga.

En la categoría juvenil, la Copa Consejero Delegado llevó a su disputa a veinte equipos que contendieron por el sistema de liga. Y la I Copa Caja de Ahorros Municipal atrae a catorce equipos.

El Burgos y el Juventud organizaron conjuntamente el campeonato provincial en el participan seis equipos dos de ellos Rácing y SESA de la capital que es jugado por eliminatorias a doble vuelta resultando vencedor el Miranda.

El campeón juvenil SESA jugó con el representante salmantino perdiendo sus dos encuentros.

El pasado año comenzó también el II Trofeo Caja de Ahorros Municipal y en el que intervienen ocho equipos.

El extremo izquierda juvenil Ferarios fue seleccionado para formar parte con el equipo juvenil nacional en el actual campeonato de España.

La cantera de modesto ha proporcionado al juventud y otros equipos regionales varios jugadores que actúan en tercera división.

El principal desvelo de la Delegación es el incremento e importancia que tienen los jugadores juveniles por lo que el año actual organiza un Campeonato de juveniles y su campeón sera el representante para los Campeonatos Regionales.

Calzados JOSE RUIZ

GONZALEZ Y HNO. S. R. C.

¡NO LIQUIDAMOS!...

Solamente agradecemos a nuestros clientes su atención y por ello

VENDEMOS BARATO

en calle Santander, 13

(Antiguo comercio de D. Régulo Peña)

Visiten nuestros escaparates

Vean precios y modelos

EUROPA S. A.

COMPAÑIA ESPAÑOLA DE CAPITALIZACION

Dirección: Avenida de José Antonio. 59. — MADRID

En el sorteo celebrado el día 31 de Enero de 1958, ante notario han resultado amortizados los títulos portadores de las siguientes combinaciones:

E.J.W. - LL.O.N. - X.H.CH. - G.A.Ñ.

Y.K.I. - K.D.E. - I.T.I. - S.B.S.

Autorizado por la Dirección General de Seguros y Ahorros

Delegado en Burgos: D. José Méndez de Guzmán

Moneda, 12. — Teléfono, 5040

Si el buen comprador opta por

Comercial Velo-Moto

¡¡Por algo será!!

Vitoria, 14 *Teléfonos 2023 - 47 63*

POR QUE UTILIZAN LOS PINTORES LAS PINTURAS SHERWIN-WILLIAMS

Preparar colores hasta acertar el tono deseado, requiere probar mezclas, dejar secar muestras, etc., con lo cual se pierde un tiempo importante que grava el coste del trabajo.

Escogido el color deseado en la carta de colores, no tiene más que llegar a la obra y empezar.

UNA PINTURA APROPIADA PARA CADA SUPERFICIE

¡Lista para usar!

PINTURAS SHERWIN-WILLIAMS

La BOLSA

Madrid.— La última sesión de Enero en Bolsa ha resultado de muy pocas operaciones, pero desarrolladas con firmeza. La nota predominante ha sido la repetición de cambios, con algunas mejoras, entre las que sobresalen Banco Español de Crédito y Saltos del Nansa, con cuatro enteros; Española de Petróleos, con seis; Santos del Sil, con siete; Ebro, con 10, y Ponferrada, con 15 enteros. Apenas si se han dado descensos y únicamente en el corro eléctrico, Iberduero deja tres enteros.

Con el fin de mes, han terminado su plazo de contratación numerosos derechos de suscripción, entre ellos, Azucarera, Aguila, Industrias castellanas, Perfumería Gil, Nueva Montaña, Quijano, Sice, Cros y Electra Albacetense.

Los más movidos durante el mes han sido los de Azucarera y Aguila. El cupón de la Azucarera, que tenía un precio calculado de 69,66 pesetas, comenzó a operar el primer día a 61 y hoy ha terminado a 74,50, mientras que las acciones, que al descontar el derecho quedaron a 195 enteros, hoy estaban a 213.

La operación del Aguila consistía en dos derechos: uno de dividendo y otro de ampliación de capital. El de dividendo, tenía un precio calculado de 126 pesetas y comenzó a 115; hoy ha terminado a 109. El de ampliación de capital, que teóricamente se había calculado a 312,40 pesetas, hizo el primer cambio a 260 pesetas, y hoy ha terminado a 243. Mientras tanto, las acciones, que quedaron a 525 duros, hoy han cerrado a 486.

Cotizaciones. Fondos públicos: Interior, 80; Amortizable 1948, c, b, a, 93; 1951, 99,10; 1952 y 1953, 98,20; 3,5 por ciento 1951, 89,25; 3 por ciento 1949, 84; Cédulas Hipotecarias, a, 72; b, 73; exentas, 85; interprovinciales, 91,50; locales con lotes, 99,30; preferentes, 106.

Acciones: Exterior, 430; nuevas, 415; Central, 632; Banesto, 754; Minas del Rif, 702; Duro Felguera, 387; Ponferrada, 845; Campsa, 210; nuevas, 660; Explosivos, 370; Petróleos, 720; Altos Hornos, 272; Telefónica, 271.

Mercado de divisas

Madrid.— Cambios de moneda extranjera: Francos franceses y marroquíes, 10; Dólares, 42; Libras esterlinas, 117,60; Escudos, 146,08; Marcos, 10; Coronas danesas, 6,08; idem suecas, 8,11.

BANCO DE SANTANDER

BANCA — BOLSA — CAMBIO

CAJA DE AHORROS

Espolón, 12. — BURGOS

Gran abundancia de anchoa en la costa cantábrica

Bilbao.— Grandes partidas de anchoas han entrado estos días en los puertos de este litoral, tal vez a modo de anticipo de la costera, aunque el tamaño de la pesca capturada no sea aún normal. De todas formas, esta especie, ha hecho su aparición en el presente año en cantidades masivas, antes de lo ordinario, cuando el besugo está todavía en plena vigencia.

En Ondárroa, se han registrado en un sólo día más de 14.000 arrobas de anchoa, que han sido capturadas por embarcaciones de distintos puertos vizcaínos, guipuzcoanos y aún montañeses. Se cotizó a más de dos pesetas el kilo, pero la abundancia fue despreciando la mercancía hasta bajar a una peseta, dándose el caso de que alguna embarcación de Santurce no pudo vender su cargamento. Otro tanto ocurrió en Bermeo, donde la sucesiva llegada de unidades repletas de anchoa hizo descender el precio a índices bajísimos, viéndose algunas embarcaciones obligadas a arrojar al mar crecidas cantidades de pescado. Estas capturas procedían de un gran banco localizado a la altura de Lequeitio, y el precio alcanzado por la anchoa ha sido de 1,50 pesetas el kilo.

Bibliografía

"HISTORIAS DEL AMPURDAN", por José Pla.— Editorila Juventud, S. A.— Provenza, 101.— Apartado 2.— Barcelona. Colección Viajes. Primera Edición. 286 páginas. 60 pesetas.

José Pla es un escritor señero en lengua castellana y catalana. Todos le leemos con fruición, por la llaneza que se enseñorea del lector.

Acaba de publicar un nuevo libro: "Historias del Ampurdán". Pla nació en el Ampurdán y, salvo cuando su inquieto espíritu le lleva a lejanas tierras —a Norteamérica o a Finlandia—, suele residir en aquella alegre llanura de arrozales, bosquecillos y tamariscos, perfumada por el hálito del mar y azotada a menudo por el viento del Norte.

Sus "Historias del Ampurdán" recogen, pues, la quintaesencia de una curiosa región fronteriza y marinera, tierra de pescadores y contrabandistas, por la que Pla siente sepecial afecto. Con razón se ha dicho que es un "madegonista", cuyas mejores prosas pueden compararse con las páginas más finas e inspiradas de Azorín. En las evocaciones del Ampurdán, José Pla ha puesto lo mejor de su emoción y de su técnica.

Diario de Burgos

Cada día una nota curiosa

Un canario que se va y vuelve

Fuente Genil (Córdoba). — Hace siete meses desapareció de su jaula, el popular canario "Teni", propiedad del vecino Antonio Domínguez Bascón.

El pájaro era muy querido por toda la vecindad y visitaba con frecuencia a sus admiradores para regresar a su jaula, la cual permanecía constantemente abierta. Su dueño, como la avecilla del canario se prolongaba, aunque mantenía la jaula abierta ya había adquirido un jilguero alojado en jaula independiente. Esta mañana apareció por los tejados el renombrado canario y su propietario ante la exigencia de la vecindad ha autorizado de nuevo las visitas domiciliarias pero esta vez, sin salir de su jaula.—Cifra.

SARITA MONTIEL CUENTA SU VIDA

Por Marino GOMEZ SANTOS

X

El Departamento de Publicidad dijo que era princesa mora y que descendía de Boabdil

Habla Sara Montiel de la realidad de Hollywood.

—No es lo que cree la gente. Allí también se cuecen habas. ¡Pero hombre, por Dios, ya lo creo que se cuecen habas!

—Cuéntale lo de las pieles y lo de las joyas, Sara —le dice Herreros.

—Eso es muy significativo.

Al verla con diferentes abrigos de piel solian preguntarle:

—¿Qué peletero te los ha prestado?

—No me los han prestado; son de mi propiedad.

—Es que aquí los peleteros prestan ssu abrigos de piel a las "estrellas" para que exhiban sus pieles en los estrenos y luego se los devuelven.

Con las joyas le ocurría lo misma a Sara.

—Yo me había comprado unas esmeraldas bastantes hermosas en Codombia, y mis compañeras de Hollywood no querían creer que no fuesen bisutería alemana. En Hollywood hay mucha mentira.

Es mentira todo. Hasta la verdad, en casos determinados, puede estar formada de mentiras.

—Mira, en Hollywod, mientras yo rodaba "Veracruz", el departamento de propaganda lanzó que yo era princesa mora y que descendía del Rey Boadbil de Granada. Eso me indignó. Fuí al despacho de la productora y me encaré a gritos con el jefe de la publicidad. Le dije: "Eso no es cierto. Yo desciendo de un señor que se llama Isidoro Abad y de María Vicenta Fernández; uno de Campo de Criptana, y de Argamasilla de Alba. Mi padre es gañán manchego. Gañán quiere decir labrador que tiene amos. Quiere decir que las tierras que trabajan no les pertenecen."

En el departamento de publicidad no comprendieron bien: "¡Pero eso no es bueno para usted, ni para nosotros!" "¡Tenemos que decir que usted desciende de un rey moro de Granada!"

A la "estrella" española se le despertó la chica de Campo de Criptana que llevaba dormida en el alma.

—¡Pues no, señor; ustedes dirán que desciendo de un gañán manchego!

Empezaron a temblar los teléfonos sobre las mesas metálicas del despacho y los ceniceros y las carpetas con papeles.

—¿Lo oyen ustedes? ¡Que desciendo de un "ga-ñán man-chego"... ¿Lo oyen?

A los pocos días se lanzaba una nueva publicidad.

—Entonces comenzaron a decir que yo descendía de unos señores que no eran reyes.

En aquella vida había grandes contrastes.

—Un día me mandó llamar Harri Kon, que es un mandamás de Columbia, un hombrecito que debe andar por los ochenta años. Harri Kon figura en Hollywood como un rey de celuloide inmensamente poderoso y multimillonario. Me recibió el pobrecito viejo en una habitación decorada fastuosamente. Estaba en cama y le rodeaban más de diez secretarios y otros tantos abogados.

—¿Para qué te mandó llamar?

—Para que firmase un contrato de exclusiva por siete años en la Columbia. ¡A mí con esas! El es muy judío, pero yo soy más comerciante que él cien veces. Si lo firmaba, no podía hacer ninguna película en español. Y yo soy libre como un pájaro.

Herreros tiene, junto a los grabados descomunales de Solana y de Ricardo Baroja, unos relojes de pared.

—Sara, que son las dos de la madrugada y tienes que estar mañana en CEA a ls diez.

Sara, con su aire fatigado, tiene un encanto nuevo.

—Es como una gatita de lujo. Herreros ríe paternalmente.

—¿De qué te ríes, Enrique?

—De lo que me ha ocurrido esta mañana.

—¿Pues que ha sido?

—Dos hermanas gemelas se han presentado hoy en mi despacho. Son, al parecer, artistas. Me dijeron que habían leído las crónicas de tu vida y que pretendían que yo fuese su representante.

—¿Y tú qué dijiste, Enrique?

—Que yo voy a morirme al final del rodaje de "La Violetera", porque no hay cristiano que resista el trabajo, y que se las recomendaría a éste, que es joven.

—¡Hombre, no!

Dejamos a Sara en su casa. Luego, Enrique Herreros me acerca a la mía.

Hablamos de Sara Montiel. Yo le cuento la observación que César González-Ruano me hizo el día anterior.

—Por lo que veo, ha viajado por Méjico, es aficionada a la pintura, lee teatro griego, se rodea de amigos intelectuales. Sara Montiel puede resultar —con todos sus personalísimos valores aparte— una Dolores del Río jovencita, una intelectual del cine.

Quedamos citados para el día siguiente en los Estudios CEA.

Las lectoras de revistas cinematográficas que en una oficina provinciana escriben a máquina, seguramente se considerarán incomprendidas e infelices. Acaso crean que su liberación hubiese sido el éxito como "estrellas" del cine según ellas se las imaginan, tendidas en una chaise-longue, fumando un cigarrillo y perfumándose.

Mientras pensamos ésto, en el interior del Renault de Herreros, Sarita estará ya quitándose el maquillaje, viendo su cara, cansada, en el espejo del baño y sus ojos cargados de sueño.

(Es un reportaje especial para Agencia "Fiel". — Prohibida la reproducción total o parcial.)

CAPITULO XI

Sarita fue quien se declaró a su marido

Manuel Ydígoras Revenga, gran viajero y gran novelista, vuelve a la patria chica

Este burgalés extraordinario ha dado tres veces la vuelta al Mundo y es autor de un libro que le consagra como magistral escritor

Su obra "Algunos no hemos muerto", está incluída entre las grandes novelas bélicas del siglo XX

Hemos tenido el gusto de saludar en Burgos, donde se encuentra, a un hombre que no vacilamos en calificar como una de las personalidades españolas más interesantes de nuestro tiempo. Aventurero impenitente, novelista consagrado con una sola obra ("Algunos no hemos muerto"), Carlos María Ydígoras Revenga exhibe un historial intenso, pintoresco e interesantísimo, casi increíble en quien como él todavía no ha cumplido los treinta y cuatro años de edad. Porque Ydígoras, en nueve años ha dado tres veces la vuelta al Mundo... Pero vayamos por partes.

EL AVENTURERO

Cuando nuestro hombre tenía dieciséis años marchó voluntario a Rusia con la División Azul. Aquella heroica campaña le sirvió de motivo para su magnífica novela. De regreso en la Patria continuó los interrumpidos estudios, hízose abogado y como alférez de complemento luchó contra los "maquis" en el Pirineo.

Trasladado de nuevo a París, cursó Derecho Marítimo en la Sorbona y preso por la sed de aventuras decidió marchar a Estocolmo haciendo "auto-stop", empresa que coronó valiéndose para ello de una magnífica disposición a no rehusar cualquier ocupación. Y así, trabajó en granjas de Holanda, Dinamarca y la misma Suecia; fue minero en el Rhur y, trasladado posteriormente a Italia, alistóse como timonel de un barco de carga escandinavo en Génova partiendo para el Océano Indico.

Recorrió la India y en Bombay volvió a enrolarse como marinero —esta vez en el barco nipón "Takari Maru"— pasando por Java y las Filipinas y llegando al Japón. Más navegación por el Pacífico y costas de Africa, para desde Hamburgo —había tocado Sevilla, pero a impulsos de su afán por conocer el Mundo, siguió el periplo— saltó hacia el Caribe a bordo del "Ahkembe", otro barco sueco.

En Buenos Aires conoció Ydígoras el hospital y la cárcel, donde fue recluído por eso que llaman "falta de papeles en regla"...

No vamos a detallar los viajes de este inquieto español, pues fuera tarea que escapa a los límites de un reportaje, pero baste decir que París, Berlín, Riga, Viena, Smolensko, Génova, Calcuta, Bombay, Sanghai, Cantón, Tokio, Nagasaki, Pearl Harbour, El Cabo, Buenos Aires, por no citar sino algunos de los puntos de escala en su recorrido por las cinco partes del Mundo, son a Ydígoras ciudades tan familiares como las españolas. Ya hemos dicho que este moderno Jack London ha sido de todo en su vida: desde soldado a marinero, pasando por vendimiador, maestro, tractorista, corrector de pruebas, vaquero, actor... Sabe lo que es mantenerse de tomates y aún menos. ¡Hasta comió carne de mono en Panamá!

Ahora está en España, pero no crean que "de vuelta". Su máximo deseo es ir a Ifni en calidad de teniente de nuestro Ejército, como lo es. Y, al parecer, su deseo se verá pronto cumplido.

EL NOVELISTA

Carlos María Ydígoras es novelista. Y novelista de fama, eso que sólo ha publicado hasta el presente una obra: "Algunos no hemos muerto". Pero se trata de una creación meritísima, de tanta categoría literaria que ha bastado para consagrar a su autor como una de las personalidades más relevantes de nuestra narrativa actual.

"Algunos no hemos muerto", tiene como fondo los campos rusos, donde la heroica División Azul española escribió su gesta. Fue comenzada en Bombay y concluída en Buenos Aires —precisamente durante el tiempo que Ydígoras estuvo encarcelado, con lo que nos evoca el recuerdo de Cervantes—, donde se editó alcanzando un éxito tan resonante que tres ediciones sucesivas se agotaron con toda rapidez. En España está por las librerías la cuarta edición y el resultado no puede ser mejor.

Se ha dicho de "Algunos no hemos muerto" que con "Sin novedad en el frente", "Kappul", "Stalingrado" y "La hora 25" constituye uno de los máximos exponentes de la literatura bélica del siglo XX. Lo que ya es decir.

Por no entresacar sino algunos de los juicios críticos emitidos por figuras prestigiosas, reproducimos aquí varios fragmentos —unos pocos, que bastan— de los comentarios que a la aparición de este libro se han hecho.

En "La Nación", de Buenos Aires, la obra de Ydígoras es calificada de "novela que nada tiene que envidiar a las ya consagradas".

Melchar Fernández Almagro, escribió en "ABC": "La prosa de "Algunos no hemos muerto" es impresionante, lo que la da mayor expresividad y elocuencia". "Un libro profundamente humano".

Y Federico Carlos Sáinz de Robles comentó en "Madrid": "Quien ha escrito "Algunos no hemos muerto" merece que tengamos muy presente su nombre, pues ha entrado en el género narrativo con el pie derecho y por la puerta grande".

¿Para qué seguir? Todas las críticas coinciden en señalar el mérito y calidad de esta novela excepcional y hasta hemos leído que a raíz de su aparición en Buenos Aires, su autor recibió, precisamente el mismo día, la más efusiva felicitación de los embajadores alemán y ruso...

Ydígoras, consciente de lo qué significa un prestigio tan meritísimamente alcanzado, está preparando otros libros, pero con el concepto de la responsabilidad a que le obligan las circunstancias. Serán, pues, confirmación de su categoría como novelista de talla.

Ayer mismo nos revelaba los títulos de sus próximas creaciones. Porque son dos: "Horizontes de hordas" y "Babila y el barco", libros en los que aborda temas de carácter social y humano.

EL BURGALES

Pero sigamos con nuestro hombre. ¿Por qué ha venido a Burgos? preguntarán algunos... Pues porque Carlos María Ydígoras Revenga es burgalés. Nació en nuestra ciudad, precisamente el día 14 de Septiembre de 1924.

Grata sorpresa ¿verdad?

Ydígoras es nieto de persona muy conocida y estimada en Burgos —su segundo apellido lo revela—, que ostentó el cargo de administrador en los Establecimientos provinciales de Beneficencia y su apellido permanece en el seno de la familia también muy apreciada entre nosotros, puesto que una tía carnal del novelista es la esposa de nuestro querido amigo y prestigioso industrial don Pablo Carcedo.

Así, pues, aunque Ydígoras hace mucho tiempo que saliera de Burgos conserva su vinculación directa a la patria chica —a la que, por otra parte, confiesa con orgullo— por lazos estrechos.

De cualquier forma este regreso —después de tanto viaje y tantas aventuras— ha tenido para él una especial emoción, por cuanto hace veinticinco años que salió de Burgos y no había tenido ocasión de volver. Ahora aprovecha la oportunidad para efectuar visitas. Entre ellas una al Colegio de PP. Paúles de Tardajos, donde estuvo estudiando de niño.

Le preguntamos que si ha encontado muy cambiada la ciudad y nos responde que sí, naturalmente, aunque sus recuerdos —¡y él ha visto tanto Mundo!— se remontan a la infancia. Desde luego no tanto como para encontrarla desconocida. El mismo lo explica.

—Llegué a las cuatro de la mañana. Al salir de la estación me hallé completamente sólo. Ni un coche, ni una persona. Además llovía... Sin embargo conseguí orientarme bien...

La conversación con Ydígoras es siempre sugestiva y, como puede suponer el lector, daría tema para contar muchas más cosas de interés. Pero hay que concluir. Ocasiones habrá, Dios mediante, en lo sucesivo para volver a ocuparnos de él y de sus nuevos éxitos. Sus paisanos les celebraremos como propios, además.

Y ahora, en las vísperas de su marcha al Africa Occidental Española... ¡Muy buena suerte!

INFORMACIONES

Se vende en Burgos, en Librería Espolón y Librería Lain Calvo

Ascenso del conde de Serramagna a ministro plenipotenciario de segunda clase

Madrid. — El "Boletín Oficial del Estado" publicará mañana, entre otras, las siguientes disposiciones:

Asuntos Exteriores. — Decreto por el que se dispone el ascenso del ministro plenipotenciario de tercera clase, don Mariano Crespi de Valldaura y Cavero, donde de Serramagna, a ministro plenipotenciario de segunda clase.

PROXIMA REUNION

Túnez. — El 3 de Febrero próximo se celebrará en esta capital la conferencia oleícola intergubernamental que estudiará las medidas para asegurar la estabilidad en el mercado mundial del aceite de oliva. Fuentes tunecinas anuncian que asistirán representaciones de España, Marruecos, Francia, Libia, Turquía, Italia y Portugal.

Abuso de traducciones en el teatro

Por Alberto INSÚA

RECIENTEMENTE, al presentarse en un teatro de Madrid la versión española de una comedia, con perfiles de farsa, del más famoso de los dramaturgos franceses contemporáneos, varios y no pocos espectadores manifestaron su protesta. No porque considerasen mala la comedia ni defectuosa su interpretación, sino por entender que se abusaba de las traducciones en perjuicios de nuestros comediógrafos. "¿Pero es que no hay autores españoles?", preguntaban a gritos. Y nombraban a algunos de los más notorios.

Les asistía la razón porque, en verdad, ahora existen, como siempre han existido, autores nacionales que en los diversos géneros pueden competir con los de otros países, llevándoles la ventaja de reflejar nuestras costumbres y de producirse en nuestro idioma, pues nadie ignora que las traducciones, por muy bien hechas que estén, no logran mantener todas las esencias del texto original y con frecuencia lo desvirtúan.

No quiere decir esto que se rechacen. No es una cuestión de xenofobia, ni de menosprecio del teatro extranjero, clásico o actual, sino una cuestión de "medida". Esto es, que no sean más las obras foráneas, algunas de méritos indiscutibles, que las nacionales que se representen. La proporción es "grosso modo", de dos por una en beneficio de las primeras. Hay todo un equipo de traductores y adaptadores que inundan nuestra escena y no pocas veces con obras deleznables.

A la pregunta de "si no hay autores españoles" debe responderse con la afirmativa. Los hay, en número y en calidad, que mantienen la gloria y el prestigio de nuestro teatro. Citaré, entre otros, a Joaquín Calvo Sotelo, a Juan Ignacio Luca de Tena, a José María Pemán, a Antonio Buero Vallejo, a Miguel Mihura, a Edgard Neville, a Carlos Llopis, a José López Rubio, a José María de Sagarra, a Víctor Ruiz Iriarte. Y a otros de una promoción más antigua como Felipe Sassone, Francisco Serrano Anguita y Tomás Borrás, que tan grandes éxitos obtuvieron. Y se da el caso de que algunos de estos autores se dedican también a "traducir", no sé si por ánimo de lucro o por descansar de la labor propia. De todo ello resulta un predominio de lo "de fuera" sobre lo "de casa".

La situación es lamentable y justifica la actitud de quienes estiman que ha llegado la hora de contener el aluvión de las traducciones, de no rendir un tributo tan excesivo al teatro extranjero, como si el nacional hubiese entrado en un período de extenuación, cuando ocurre todo lo contrario y de su vitalidad dan prueba los autores citados y los noveles que se revelan en los concursos y en los teatros de cámara.

Sean bienvenidos los nuevos autores franceses, ingleses, italianos, húngaros y norteamericanos por el cauce de las traducciones. Pero no en tal demasía que hagan aparecer a la España de Lope, de Calderón, de Moreto, de los románticos y los postrománticos, de Galdós, de Benavente, de Marquina, de los Quintero y Martínez Sierra, como un país sin personalidad en el arte escénico, siendo así que ninguno lo aventaja en él. En todos los géneros literarios y artísticos, España ha sido y sigue siendo una primera potencia y es un dolor que lo olviden algunos de sus hijos, que van, exclusiva y egoístamente, a su negocio.

RESULTADO DEL

QUINTO SORTEO

DE LA GRAN CAMPAÑA DE PREMIOS DE

La Casera

PRIMER PREMIO DE 3.000 PESETAS AL NUMERO 850

que ha correspondido a don Saturnino Mayoral de la Fuente, domiciliado en Padre Flórez, 4, 4.º, Burgos, y ONCE PREMIOS MAS DE 250 PESETAS a los números terminados en 50. Vda. de Julio Ortiz, don Silvino Valdés, don Santiago Delgado, doña Blanca García, don José María Galle Vega, doña María Luisa Arce, doña María Angeles Hernández, don Claudio Castañeda, doña Inés Mazarreta, todos ellos de BURGOS y a don Alfredo García, de ARANDA DE DUERO y a don Secundino Bueno, de SARRACIN (Burgos)

Reúna 20 caperuzas y canjéelas por un boleto numerado para el próximo sorteo del 15 de Febrero, en combinación con el Cupón Pro Ciegos.

Calidad y miles de pesetas le ofrece «LA CASERA»

Carta de Madrid

Madrid.- *(Crónica de "Tachín". Exclusiva para DIARIO DE BURGOS).*

Hoy reanuda sus conciertos en el Palacio de la Música la Orquesta Nacional. Programa el mismo que Argenta había confeccionado para este día y que había de dirigir. El "podium" estará vacío al principio, luego lo ocupará Toldrá. Se interpretará "La novia vendida", de Smetana; el "Segundo concierto", de Chopin; el "Concierto de cuerda", de Bartok y otras composiciones. Jornada triste, ésta de hoy. Como bien dice Fernández Cid, el vacío es tan grave, que no reconocerlo sería pueril. Hay que seguir, para que no se pierda lo que tanto costó alcanzar. El único camino posible y digno de superar la desgracia, de vencer la adversidad, es seguir con afanes redoblados. Hay que ayudar a la Orquesta Nacional en sus luchas por huir de mediocridades y componendas.

BUROCRACIA

"Mingote" publica hoy en "A B C" un dibujo, primoroso como todos los suyos, en el que, ante una ventanilla, en la que no hay nadie, aparecen muchas personas que esperan pacientemente. Unos dormitan y otros bostezan, alguno se ha sentado en el suelo o está apoyado en la pared. Y uno le dice a su interlocutor: "Es que el de la ventanilla ha tenido que ir a una oficina a resolver un asunto..."

PEATONES

Las anchas rayas amarillas pintadas sobre el asfalto callejero y que son la salvación de los viandantes, que pasan despectivos ante la fila de coches parados forzosamente, se borran con demasiada frecuencia. Continuamente vemos obreros repintandolas, con los riñones al Jerez. Y esto cuesta un dineral al Ayuntamiento. Por eso un concejal ha propuesto en la sesión de esta mañana, que estas señales se hagan estables como los huéspedes que agradan a las patronas, empleando mármol u otras materias permanentes. Ya una de éstas se está empleando en la calle de O' Donnell, como prueba. Mala noticia si la prueba sale bien, para la entidad suministradora de esta pintura amarilla con franjas, en algunas grandes avenidas, de medio metro de ancho, que creía haber hallado la piedra filosofal.

DESVENTURAS

Hoy, ante muchos curiosos, ha sido desmontado el enorme cartel que, con la efigie, siempre encantadora, de Sarita Montiel, anunciaba desde hace muchos meses, la famosa película "El último cuplé".

El Gran Duque Wladimiro ha terminado con la enorme efigie, que ya casi nos era familiar. La gente, mientras descendía, en trozos, los encantos de Sarita, hacía conjeturas sobre su regreso a la fachada del edificio. Está de mala suerte, pues hoy ha llegado a Barajas, procedente de París, con una mejilla estropeada por el fogonazo de un "flash". Poca cosa, afortunadamente, pero mucha, tratándose de la citada mejilla, sólo comparable a la otra.

FUTBOL

Con ocasión del fallecimiento del cuidador del Atlético de Bilbao, Perico Birichinaga, Escartín dedica esta noche un recuerdo a estos modestos cuidadores de los equipos, hombres oscuros, modestos y sacrificados, cuya eficaz obra tan pocos conocen o agradecen.

Era un hombre de bien —dice— eficiente, conocedor del deporte y de los jugadores que lo mismo atendía a un lesionado, que colocaba unos tacones en las botas. Perico Birichinaga, asistió a los grandes Atléticos de un cuarto de siglo. Era, como otros tantos cuidadores, miembro de un grupo que, en silencio funciona bajo el signo de la efectividad, silenciosamente y sin ningún afectivismo. La gloria y el dinero, termina Escartín, son para los otros.

NOTICIAS BREVES

María Callas dará un concierto en el Monumental Cinema de Madrid el día 24 de Marzo próximo.

—El problema más grave de la Universidad es la falta de maestros, en opinión de Alfonso García Valdecasas, catedrático de la Facultad de Derecho.

—Se va a sacar a concurso la rotulación luminosa de las calles de Madrid.

—De Barajas ha salido para Caracas y Santo Domingo el arzobispo de Zaragoza, doctor Morcillo.

—Madrid consume diariamente tres toneladas de carne industrializada.

CAMIONES

volquete diez ruedas, interesan para importante movimiento de tierras. Remitan ofertas a:

Apartado 394 - GIJON

Llamamiento argelino a la ONU

Sede de las Naciones Unidas.—El frente nacional de liberación argelino ha hecho un llamamiento al se secretario general de las Naciones Unidas, para que intervenga cerca de Francia a fin de que empiecen las negociaciones con los nacionalistas para un arreglo pacífico del conflicto del Norte de Africa.—Efe.

ESCARAMUZA

Aden.—Tropas británicas apoyadas por aviones han librado una escaramuza contra fuerzas yemenies en la línea fronteriza entre los dos territorios. El anuncio británico de esta escaramuza ha seguido casi inmediatamente a un comunicado yemení en que se aseguraba que había empezado la lucha a lo largo de toda la frontera y que el conflicto se estaba extendiendo al tomar las armas contra los británicos otros grupos nativos de la península arábiga.

España y el Mundo

Nueva York.—El arquitecto español Gaudí constituye tema de actualidad artística con motivo de la exposición que de su obra ha presentado al Museo Moderno de Nueva York. La revista «Arts» ha publicado una crítica sobre el «gaudinismo en Cataluña», que califica a Gaudí como el más singular entre los maestros del movimiento arquitectónico moderno.

CONFERENCIAS ESPAÑOLAS EN PARIS

París. — Continúan las actividades universitarias de la Biblioteca Española de París, en donde los señores Pérez Villanueva y Sito Alba siguen explicando sus cátedras de «aspectos de la Historia de España, literatura española contemporánea y comentarios de textos españoles contemporáneos». El señor Popelín ha presidido también la explicación de su cursillo monográfico.—Efe.

CONFERENCIA SOBRE LA «LEYENDA NEGRA»

París. — El jesuita Padre Carmelo Sáenz de Santamaría ha puesto de relieve la inexactitud histórica de las afirmaciones contenidas en los trabajos del Padre Las Casas, que dieron origen a la «Leyenda negra» contra la colonización española en América, en una conferencia que ha pronunciado en la Biblioteca Española de París.

Anúnciese en DIARIO DE BURGOS