Diario de Burgos

Año LXVII - N.° 20.270 - Viernes 7 de Junio de 1957 - Apartado 46 - Teléfonos: Redacción, 1280; Administración, 2015 - 1,20 PESETAS

Hay que ir a realizaciones que den capacidad, fluidez y precisión a los transportes

Discurso del ministro de Obras Públicas en la posesión del nuevo Consejo de la Renfe

Madrid.—El ministro de Obras Públicas, general Vigón, ha dado posesión esta mañana de sus respectivos cargos, al nuevo Consejo de administración de la Renfe, que integran el subsecretario de Obras Públicas, señor Planas, como presidente; los señores Lorenzo Ochando y García Lomas, vicepresidentes; y los vocales señores Usera, Aguirre, Reig Rodríguez, Lapuerta, González Bueno (don Pedro), Botín, general Saliquet, Bahamonde, Casado, Rubio, Ibietatorremendía, Luna, Aguirre de Martos, García Ribes, Merello, Arrillaga, Danvila, Moreno García y el que además desempeñará la dirección de la Renfe, don José María Puig Batet.

Asistieron al acto los directores generales del Ministerio de Obras Públicas y alto personal del Departamento, así como de la Renfe.

El general Vigón pronunció un discurso para expresar la gratitud al Consejo de Administración que ha regido hasta ahora la Renfe en un período de su vida particularmente difícil y al propio tiempo agradecer al Consejo que cesa y al señor Peña su presidente, el abnegado sacrificio consagrado a presidirlo y a guiarlo en una actividad ilimitada.

"Hace unas semanas en uno de nuestros periódicos —añadió— y con la mejor intención consolatoria, ante la aflictiva situación de la red, se decía que la Sociedad nacional de Ferrocarriles Franceses, era el peor negocio de Francia; yo no sé si esto será enteramente exacto; si lo fuera para decir toda la verdad hubiera debido escribirse que si era el peor negocio quizá era también el mejor servicio.

Lo deseable para nosotros es conseguir que nuestra red, ofreciendo un servicio puntual, seguro, decoroso y grato no constituya el peor negocio del país.

Sé bien que el empeño presenta muchas y muchas graves dificultades. Sé las que ha vencido la Renfe y las que no ha podido superar. Y no quiero dejar pasar esta ocasión sin dedicar un recuerdo a las antiguas compañías ferroviarias, que con escasos medios, realizaron una labor ingente. Sin su organización, y esfuerzo, no hubiera sido posible realizar el duro servicio que se exigió a los ferrocarriles españoles durante nuestra guerra. Que haya dificultades no quiere decir que todas sean invencibles. Creo que la primera condición del éxito es la voluntad de vencer, el nuevo Consejo debe tener la moral de victoria que es una moral de trabajo y una moral en una colectividad es una corriente que arrastra en una sola dirección a todos los que la componen.

El primer reflejo de un recto deseo de servir es la misión de responsabilidad. Esta y no otra es la razón por lo que he recabado del Gobierno para el Ministerio de Obras Públicas, la responsabilidad directa de la gestión de la red. Hay que ir a realizaciones encaminadas a proveer de capacidad, fluidez y precisión a los transportes.

Esta idea ha de guiar mi gestión ministerial en la materia. La vuestra ha de estar polarizada por dos principios: eficacia y orden; en un último término, economía. A una organización técnica, cuidadosa y siempre perfectible ha de servir una administración escrupulosa, austera, y exigente. Ni la cuenta de explotación de la red puede ser el capítulo de pérdidas y ganancias, ni la red puede permitirse sosiego espiritual mientras que el más leve defecto de or-

(Pasa a última página)

Parece próxima la reanudación de relaciones diplomáticas entre Egipto e Inglaterra

La Conferencia de Bagdad satisfecha de la "doctrina Eisenhower" para Oriente Medio

Sede de las Naciones Unidas.—Arabia Saudi afirma que barcos israelitas han bombardeado su costa y han amenazado las tradicionales rutas de peregrinaje a la Meca, por tierra y por mar.

En cartas similares, al secretario general de las Naciones Unidas y al presidente del Consejo de Seguridad, el Gobierno de la Arabia Saudi reitera "sus derecho a tomar las medidas necesarias para salvaguardar sus intereses".

INGLATERRA Y EGIPTO

El Cairo.—Inglaterra y Egipto reanudarán, probablemente, sus relaciones diplomáticas antes de fines de Junio, según informa hoy el periódico cairota "Al Gomhuria" en un despacho fechado en Washington.

El periódico informa que el Departamento de Estado ha sido informado, "al parecer", por el Foreign Office de esta eventual reanudación de relaciones diplomáticas angloegipcias y añade que un funcionario dijo que las recientes conversaciones financieras de Roma prepararon el camino para la restauración de relaciones.—Efe.

LOS INGLESES SE DISPONEN A ABANDONAR JORDANIA

Amman.—Las tropas británicas han cargado hoy sus últimos equipos en varios barcos de carga al mismo tiempo que se preparan para retirarse mañana de la base de Aqaba.—Efe.

PRIMER BUQUE FRANCES QUE CRUZA SUEZ DESDE NOVIEMBRE

Suez. — El barco francés de cincuenta toneladas "Moana" ha entrado hoy en el Canal de Suez siendo el primer buque de pabellon galo que cruza la importante vía marítima internacional desde que se produjo la invasion anglo-francesa, el pasado mes de Noviembre. Aparentemente, el barco no ha pagado derechos de tránsito.—Efe.

MR. "H" CREE QUE HA MEJORADO LA SITUACION

Sede de las Naciones Unidas.—El secretario general ha declarado que sería "temerario" decir que están próximas las negociaciones de paz entre Israel y sus vecinos árabes, pero que, no obstante, existen cambios fundamentales que implican una mejora de la situacion en el Oriente medio.—Efe.

COMUNICADO FINAL DE LAS REUNIONES DEL PACTO DE BAGDAD

Karachi. — A la terminación de las reuniones del Consejo del Pacto de Bagdad se ha hecho público un comunicado en que se dice, entre otras cosas:

"El Consejo, cuyo anhelo es fortalecer el Oriente Medio contra la agresion y la subversion, no tiene deseo alguno de ver surgir o subsistir divisiones entre los países árabes o musulmanes. No se propone, al mismo tiempo, presionar a ningún país para que se sume al pacto".

Luego expresa gran satisfacción por los propósitos y principios de la doctrina norteamericana sobre el Oriente Medio y por la ayuda prestada en aplicación de la misma.

Por lo que se refiere al terreno económico señala han sido aprobados varios proyectos de mejora de comunicaciones y desarrollo acelerado de la región, a cuyo efecto a facilitado el Gobierno norteamericano 12.570.000 dolares.

Señala que el Consejo ha estudiado el informe de la comisión contra la subversión y que reconoce sigue siendo grave la amenaza de subversión en la zona, inspirada por el extranjero.

El subsecretario adjunto de Estado, norteamericano, Loy Henderson, previno a las naciones firmantes del pacto de Bagdad contra la amenaza del comunismo internacional, y afirmo que los Estados Unidosseguirán ayudando a los Estados miembros a defenderse contra ella. Expreso gran confianza en el porvenir del pacto, baluarte —dijo— de la seguridad de la zona.—Efe

NO PIENSA INGLATERRA ABANDONAR BEREIMI

Londres. — En los círculos diplomáticos se rechazan las sugerencias de que la Gran Bretaña podría abandonar el disputado oasis de Bereimi, como precio de la participacion de Arabia Saudi en la alianza defensiva de Bagdad. Los Estados Unidos y el Iraq hicieron presión sobre Inglaterra para que abandonase el oasis de Bereimi.—Efe.

Epidemia de gripe en el Oriente

Tokio. — Niños de la escuela primaria de Sugimani realizan gargarismos bajo la vigilancia de un profesor. Esta y otras clases de medidas han sido adoptadas para preservar a la población de una maligna epidemia de gripe.—(F. Cifra)

El coronel Pombo Somoza nuevo jefe de la Milicia Aérea Universitaria

Madrid. — Por el Ministerio del Aire han sido nombrados, comandante del Ala de Caza número 2, y jefe del Estado Mayor de la Zona Aérea de Canarias, los coroneles de Aviación, don Manuel Mulas García y don Andrés Asensi Alvarez - Arenas, respectivamente.

También ha sido nombrado jefe de la Milicia Aérea Universitaria el coronel del Arma de Aviación, don Carlos Pombo Somoza.— Cifra.

No suscribirá Túnez ningún tratado con Francia hasta que sus tropas abandonen Bizerta

Doce mil jóvenes marroquíes van a construir la "carretera de la unidad"

Rabat. — Con ocasión de la investidura del príncipe Muley Hassan como príncipe heredero, ceremonia que, como se anunció, coincidirá con su cumpleaños, el próximo 9 de Julio, que es, a la vez, el día de la Juventud en Marruecos, unos 12.000 jóvenes marroquíes desfilarán ante el príncipe. Estos mismos jóvenes construirán la llamada "carretera de la unidad", amplia vía de comunicación que unirá las zonas Norte y Sur y simbolizará la unidad de Marruecos.

OTRO NORTEAFRICANO MUERTO EN PARIS

París .— Un joven norteafricano ha sido muerto en el suburbio de St. Denis, al Norte de París. Es el segundo muerto que se registra con motivo de la huelga del movimiento nacional argelino.

El cincuenta por ciento de los obreros norteafricanos que trabajan en Francia permanece en huelga, convocada por el movimiento para protestar contra la matanza de 300 personas en Meluza.

TUNEZ NO SUSCRIBIRA NINGUN TRATADO MIENTRAS PERMANEZCAN TROPAS EN BIZERTA

Túnez. — El primer ministro tunecino, ha declarado que no se firmará ningún tratado entre Túnez y Francia, en tanto las tropas francesas permanezcan en territorio tunecino, en la base naval de Bizerta.

En un mensaje radiado a la nación, Burguiba dijo que "ninguna negociación sobre defensa común, ni ningún tratado de alianza será posible, hasta que las tropas francesas abandonen totalmente la región de Bizerta". "Tan pronto como el nuevo Gobierno francés esté formado —añadió— iniciaremos negociaciones para evacuar las tropas francesas."—Efe.

SIRIA PIDE LA INVESTIGACION A LA O. N. U.

Damasco. — El primer ministro ha pedido a las Naciones Unidas que ordenen la práctica de una investigación sobre la matanza de Meluza, en Argelia.

Al comentar días pasados la muerte de 303 argelinos a manos de los nacionalistas, en la aldea de Meluza, dijo que ese acto salvaje "coloca al Mundo en la obligación moral de presionar a Francia para que acabe esas matanzas".—Efe.

Un grupo de submarinos rusos de gran acción cruza el Canal de la Mancha con rumbo desconocido

Facilidades a Bourges-Manoury, en sus gestiones para formar Gobierno en Francia

Londres. — Un grupo de submarinos rusos de gran radio de acción han cruzado el Canal de la Mancha hacia un destino desconocido, ha revelado el Almirantazgo británico. Se cree que los submarinos son de los de último modelo. El movimiento de los submarinos rusos han provocado comentarios en los círculos gubernamentales. Por otra parte, no se espera un comentario oficial. Se ha indicado que no es corriente que los submarinos rusos crucen el Canal de la Mancha. Los técnicos de la OTAN han estimado que las fuerzas soviéticas disponen de una flota de 450 submarinos.—Efe.

CONDENADO A MUERTE

Nicosia.— Un tribunal de Nicosia ha condenado a muerte al greco chipriota Michalakis Rossides, por considerarle culpable de la muerte de un soldado del Ejército británico.

El juicio contra Rossides ha sido uno de los más dramáticos celebrados desde que se originó el conflicto de Chipre. Rossides aseguraba que había sido obligado por los terroristas a dar muerte a Ronnie Shilton, del que dijo era su "mejor amigo". Cuando se leyó la sentencia, Rossides exclamó: "Soy inocente". Sin embargo, después del grito, instintivo casi, permaneció en pie, rígido, y en calma.—Efe.

LAS GESTIONES PARA FORMAR GOBIERNO EN FRANCIA

París.— Bourges-Manoury, encargado de formar Gobierno, ha dicho: "Nadie parece querer complicar mi problema".

Su declaración la hizo después de haberse reunido con Mollet, Daladier, Pleven y Pflimlin, que se interpreta en el sentido de que ha conseguido el apoyo por lo menos verbal de los socialistas.

Por otra parte, el partido radical ha acordado esta noche conceder su apoyo, paso clave en el camino a recorrer por el antiguo héroe de la resistencia y ministro de Defensa en el Gabinete de Mollet para resolver la crisis política francesa, que ya cuenta con 16 días de duración.

Bourges-Manoury, ha dicho esta noche al presidente Coty que continuará en sus esfuerzos por formar nuevo Gobierno, pero no dió garantías de tener éxito en su gestión.

El ministro de Defensa del Gabiente de Guy Mollet, tuvo una reunión de 45 minutos con el presidente de la República en el palacio del Eliseo.—Efe.

BULGANIN Y KRUSCHEF, EN FINLANDIA

Helsinski.— Una delegación política rusa ha llegado hoy a Finlandia para realizar una visita de una semana de duración.

La comisión está integrada por Bulganin y el primer secretario del partido comunista soviético, Kruschef, con otros altos funcionarios del Gobierno.—Efe.

WASHINGTON CONTESTA A RADIO POLONIA SOBRE LAS PRUEBAS NUCLEARES

Washington.— El presidente de la comisión de Asuntos Exteriores del Senado, Thomas S. Gordon, reveló que ha recibido de la radio oficial polaca una proposición para terminar con las pruebas de armas nucleares.

Gordon, en su respuesta, dijo que los Estados Unidos desean reducir la amenaza de la guerra nuclear.

Si la Unión Soviética —ha dicho Gordon en su contestación— está verdaderamente dispuesta a llegar a un acuerdo sobre el empleo de las armas nucleares, deberá poner fin a sus tácticas de obstrucción.—Efe.

SE ESTUDIA UNA AYUDA "PARCIAL" A POLONIA

Washington. — La administración está considerando la firma de un tratado de ayuda "parcial" a polonia, en vista de las demoras de la Cámara de representantes en activar la resolución definitiva de ayuda.

Funcionarios de la administración dicen que están intentando llegar a conocimiento de cuando se espera que continúa la demora y añaden que, caso de que éste se prolongue, es posible que sea firmado un tratado parcial.

MUERTE REPENTINA EN EL SENADO IRAQUI

Bagdad.—El ex-jefe del Gobierno iraquí Salih Jabr sufrió un colapso y falleció en el Senado, después de pronunciar un discurso de treinta minutos de duración en el que condenó la decisión del Gobierno de proclamar el estado de guerra en el país el

Soldados impertérritos

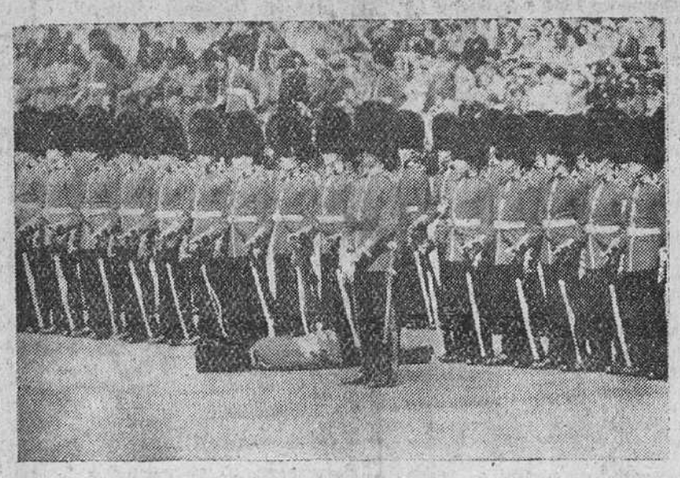

Londres. — Un soldado de la Guardia Irlandesa yace en el suelo, a causa de un mareo. La férrea disciplina impide que sea asistido por sus compañeros de armas, que permanecen firmes durante el ensayo de parada que se celebrará el próximo día 13, con motivo del cumpleaños de la Reina y durante el cual la señora Doreen Archer-Houblon, consumada jinete, revistó a las tropas como si se tratase de la propia Soberana.—(Foto Cifra)

Ayer falleció en Madrid el ex-ministro don Juan Beigbeder

Preparativos para el festival internacional de Cine que se celebrará en San Sebastián

Madrid. — Esta tarde falleció el general don Juan Beigbeder y Atiehza, que fue Alto Comisario de España en Marruecos y ministro de Asuntos Exteriores. El general Beigbeder llevaba bastantes días enfermo de gravedad.—Cifra.

FALLECE OTRO EXMINISTRO

Barcelona. — A la edad de 79 años, falleció en esta ciudad el exministro de Instrucción Pública, don Felipe Rodés, destacado jurisconsulto barcelonés. Fue ministro en el año 1917 y varias veces diputado a Cortes. Se apartó de la política en el año 1923, pero se presentó nuevamente en las elecciones de Febrero de 1936, siendo elegido diputado por Barcelona.

El señor Rodes llevaba cerca de medio año enfermo. El acto del sepelio se verificó este mediodía en la más estricta intimidad, en cumplimiento de sus deseos.

Antes de salir para Madrid, acudió a expresar el pésame a la familia el ministro señor Gual Villalbí.—Cifra.

EL MINISTRO DEL EJERCITO, EN EL PIRINEO CATALAN

Pigcerdá (Gerona). — El ministro del Ejército, teniente general Barroso, llegó a la una y media de la tarde a esta población, en el curso de su visita de inspección a las guarniciones del Ejército en el Pirineo catalán.

Los balcones y ventanas de las calles aparecían engalanados y al llegar el ministro al cuartel del batallón «Alba de Tormes», en el paseo del 10 de Abril, el numeroso público allí congregado le tributó un cariñoso recibimiento. El ministro saludó a los mandos militares y autoridades locales y seguidamente presenció un desfile de fuerzas. Por la tarde, prosiguió su visita de inspección dirigiéndose a Seo de Urgel.—Cifra.

PREPARATIVOS

San Sebastián. — Se reunió el Comité ejecutivo del Festival internacional del Cine, que se celebrará del 21 al 28 de Julio próximo. Se han cursado invitaciones oficiales, a través del Ministerio de Asuntos Exteriores, a 26 países, para participar en el certamen cinematográfico. También serán invitadas aquellas naciones que, sin pertenecer a la Federación Internacional de Productores, concurren a los festivales internacionales.

El festival cinematográfico de San Sebastián de este año superará en mucho a los anteriores, ya que en el mismo se otorgarán premios con carácter internacional, a películas de corto y largo metraje. Se concederán «Conchas de oro» a las mejores películas de corto y largo metraje.—Cifra.

CONFERENCIA EN LA ESCUELA DIPLOMATICA

Madrid. — En la Escuela diplomática se celebró la sesión de clausura del ciclo de conferencias del curso de 1956-57.

Presidió el acto el embajador subsecretario del Departamento.

El académico don Rafael Sánchez Mazas disertó sobre «La de-

FESTIVAL DEL CINE ESPAÑOL EN LIMA

Lima. — El embajador español, don Antonio Gullón y los miembros de la delegación cinematográfica española, en la que figuraban las actrices Emma Penella, Elena Barrios, Conchita Bautista y Marujita Díaz, acompañados de otras personalidades, durante la recepción ofrecida en la Embajada de España a dicha delegación. Durante una semana y con motivo de dicho festival se proyectaron con gran éxito las últimas películas de nuestros estudios nacionales. (Foto Cifra)

Se ha encontrado otro torques celta de oro en Jaramillo Quemado

Relacionado con el hallazgo del torques del que dimos cuenta en su día por un vecino de Villaespasa, en el término de Jaramillo Quemado, la vecina de este pueblo, Julia Varga, se percató de que hace algún tiempo encontró en el mismo lugar otra pieza análoga, no dándole ninguna importancia; pero al saber la repercusión que el hallazgo ha tenido, ha dado cuenta del objeto que tenía abandonado en su casa, cooperando de esta manera a fomentar los estudios relacionados con la cultura celta en nuestra provincia.

Personados en el día de ayer en el citado pueblo don José Luis Monteverde, comisario de la Segunda Zona del Patrimonio Artístico Nacional y don Basilio Osaba y Ruiz de Erenchu, director del Museo Provincial, han comprobado la exactitud cultural del hallazgo, tratándose, en efecto, de un torques que difiere algo en la ornamentación del anterior, ya que toda su superficie está ornamentada en espiral.

Este descubrimiento viene a confirmar una vez más la importancia que la civilización celta dejó en la comarca de Lara.

Fastuosa boda de príncipes en el castillo de Salem

Asistieron 500 invitados pertenecientes a Casas reinantes

Salem (Lago de Constanza, Alemania occidental). — Cinco días de recepciones y festejos en el castillo de Salem, propiedad del margrave Bertoldo de Baden, de la familia Gran-Ducal que fue soberana de estas tierras del suroeste de Alemania, han tenido como remate el enlace matrimonial de la princesa Margarita, hija del margrave, con el príncipe Tomislao de Yugoslavia, hermano del Rey Pedro II, en el exilio.

Quinientas personalidades perque lo fueron y la alta Nobleza han asistido a la doble ceremonia religiosa, primero con arreglo al rito cismático y luego con arreglo al protestante, de unión de los contrayentes.

Entre los asistentes más destacados figuraron, además de los padres de la novia —la margravina de Baden es la princesa Teodora de Grecia, hermana del hoy príncipe Felipe de Gran Bretaña—, la reina Federica de Grecia, Humberto II de Saboya, Simeón II de Bulgaria, el príncipe desa de París y la gran duquesa María de Rusia.

La princesa Margarita llevó en la ceremonia la tradicional corona nupcial de la Casa Real yugoslava. La larga comitiva interrumpió su desfile por los alrededores del castillo con el fin de que la desposada recibiese de un grupo de campesinos ataviados con trajes regionales dos muñecas vestidas de esa misma manera. Importantes fuerzas de policía hubieron de contener a la muchedumbre apiñada a los la-

Ayer

POR todas partes se acusan ya sintomas de la proximidad de las fiestas. Casas que van enjalbegando sus fachadas. Comercios que renuevan sus vitrinas y la pintura de las demás instalaciones externas. E, incluso, algunos desperfectos existentes en lugares céntricos —nos referimos a obras particulares, no a las de carácter municipal que serán adjudicadas, en lo que a bacheo se refiere, mediante concursillo—, han comenzado a repararse.

En fin, estamos en visperas que han de durar todavia tres semanas, puesto que hasta dentro de ese lapso de tiempo, exactamente, no se inaugurarán los festejos.

Y que esas visperas son dignas de atención, lo demuestra asimismo la celeridad con que se procede a los trabajos de instalación del nuevo alumbrado en el primer trozo de la calle de Vitoria, y los preparativos que se efectúan en el "real" de la feria.

Y a esto queriamos llegar, principalmente en nuestro comentario de hoy. Sin que se sepa por que, a no ser porque algún guason haya querido establecer el confusionismo con un chusco juego de palabras, ha pasado a ser del dominio público el rumor de que este año el acceso al recinto que se está montando en el paseo de la Quinta no se podria realizar sino previo el abono de veinticinco céntimos por persona, o sea, previo el pago de un "real".

Ingenioso o chocarrero, el dicho ha corrido de boca en boca, de tal manera que hay quien lo ha creido ya a pies juntillas. Y la verdad es que carece absolutamente de base, conforme señalamos en nuestras secciones informativas y como no podia menos de ser. La entrada al "real", digamos remedando el chiste malo, no costará "un real", sino que será total y absolutamente gratuita.

Nadie nos ha pedido la aclaración. Pero la estimanos de interés, como un modo por tratarse de uno de los temas de mayor actualidad que se ofrecen al cronista...— B. I.

COMPRO BRILLANTES Y ALHAJAS
Objetos de oro y plata, bandejas
Sr. YLLOBRE - HOTEL AVILA, teléfono 1705

Actualidad burgalesa

Un obispo canadiense visita nuestra ciudad

En la tarde de ayer y procedente de Francia llegó a Burgos el obispo de Hilto (Canadá), excelentísimo y reverendísimo señor don Alexandre Labrie a quien acompañaban dos sacerdotes. Se alojó en el Hotel España y después de un breve descanso efectuó una visita a la Catedral, proponiéndose conocer hoy los demás principales monumentos religiosos.

Dicho Prelado que acaba de realizar la visita «ad Limina» a la Santa Sede ha querido detenerse especialmente en nuestra Patria para conocerla y admirar sus ciudades de importancia histórica y artística.

Grupo escolar de la calle de Salas

Niños

Para general conocimiento se hace público, que a partir del día 10, se abre la matricula escolar de este Grupo, pudiendo verificarse de las 10 a las 13, y de las 15 a las 17 horas.

NOTICIAS

MOVIMIENTO DEMOGRAFICO.—Durante el día de ayer se verificaron en el Registro Civil las siguientes inscripciones:

Nacimientos: Ana-Isabel Redondo Pérez, Maria José Duque de la Fuente, Maria del Carmen Pascual Pascual, Humberto Pérez de Arévalo López, José Luis del del Alamo Castresana, Raquel Larra González, Petra Larra González, Jesús-Angel Pérez Delgado y Maria Asunción Raya Heras.

Matrimonios: Don Antonio Casas Alonso con doña Maria Esther de la Fuente Pascual, hoy a las once en San Lesmes y don Francisco Garcia de los Rios Boix con doña Carmen Recio Tardón, hoy a las cinco de la tarde en la iglesia de Padres Carmelitas.

Defunciones: Ninguna.

Cristalerías del Norte
Tiene a su disposición más de 800 Perfiles de Molduras para cuadros. Precios económicos.
Al lado de la Sala de Fiestas.

BOLETIN METEOROLOGICO comprensivo de los datos recogidos ayer en el Observatorio del Instituto de Enseñanza Media:

Barómetro.— A las ocho de la mañana, 685,5; a las dos de la tarde, 685,5; a las siete de la tarde, 686,5.

Temperaturas. — Máxima a la sombra, 19,2 grados a las 13,30 horas; minima a la sombra, 11,4 grados a las 10 horas.

Dirección y velocidad del viento.— A las ocho de la mañana, SE— 3,6 kilómetros; a las dos de la tarde, NW— 3,6 kilómetros; a las siete de la tarde, NE— 3,6 kilómetros.

Recorrido, 167,7 kilómetros.

Precipitación, 8,3.

CERTINA
Relojería ESPADA

EL CUPON PRO-CIEGOS. — En el sorteo de ayer, resultó premiado con 125 pesetas el número 775 y con 12,50 pesetas, todos los números terminados en 75.

Si se considera Vd. un buen AUDIOFILO, le conviene visitar la
"CASA RUERA"
Sonido alta fidelidad

UNA CAIDA. — La vecina de esta ciudad María Gutiérrez Angulo, de 54 años, casada y con domicilio en Barrio Gimeno número 22 se fracturó el cúbito del antebrazo izquierdo al caerse en la vía pública, a mediodía de ayer. Fue curada en la Casa de Socorro.

SEDA NATURAL
de paracaídas. Nueva remesa, baratísima.
San Pablo, 5, 2.º

PASTOR MUERTO POR UN RAYO. — De Villamayor de los Montes recibimos ayer noticias dando cuenta que, a las tres y media de la tarde, resultó muerto por un rayo en la tormenta desencadenada sobre aquellas comarca., el pastor José Diez Gil, de 43 años, casado.

GUIA DE BURGOS
— por —
VELASCO DE TOLEDO
Esta "Guía" editada en Papel especial y numerosas fotografías, no es sólo para turistas y visitantes, es un verdadero regalo y recuerdo para cualquier amistad.
Tomo "LA CATEDRAL"
25 pesetas
De venta en Librerías y Talleres Gráficos "Diario de Burgos"

FARMACIAS DE GUARDIA.—Barriccanal, Cid 8 y Del Rio Molero, Diego-Lainez, 16.

PETICION DE MANO. — Por don Santiago Sáiz del Rio y señora y para su hijo José Luis, ha sido pedida a doña Nicolasa Fuente, viuda de don Pedro Parga, la mano de su simpática hija Ana Mary.

Entre los novios se han cruzado los regalos de costumbre. La boda se celebrará en la segunda quincena de Agosto.

LETRAS DE LUTO. — En Madrid, ha fallecido doña Consuelo Martínez del Campo y Bessón.

Pertenecía la finada a distinguida familia burgalesa, entre cuyos familiares se cuenta a las excelentísimas señoras Condesa de Castilfalé y marquesa viuda de San Leonardo de Yagüe.

Nuestra más sentida condolencia.

El salario es el medio de vida de grandes masas de población y para muchos constituye el único medio de participar en la Renta Nacional.

Vida religiosa

SANTORAL

SANTOS DE HOY:

Ss. Pablo, ob., Pedro, pb., Jeremias, mrs., Roberto, ab., Antonio Maria Gianelli, ob.

Misa, con rito simple y color blanco del día de la Ascensión, segunda oración Et famulos.

SANTOS DE MAÑANA:

Vigilia de Pentecostés. Ss. Maximino, Heraclio, Severino, Guillermo, obs., Salustiano, Victorino, cfs.

Misa, con rito doble y color encarnado, de la Vigilia de Pentecostés, segunda oración Et famulos.

CULTOS

NOVENA DE SAN ANTONIO

SAN LESMES: Por la tarde, a las ocho.

SAN LORENZO: Por la tarde, a las ocho.

SANTA AGUEDA: Por la mañana, a las ocho y media. Por la tarde, a las ocho.

CARMEN: Por la tarde, a las ocho.

MES DEL CORAZON DE JESUS

SAN LESMES: Por la mañana, a las ocho. Por la tarde, a las ocho.

SAN GIL: Por la mañana, a las ocho. Por la tarde, a las ocho.

SANTA AGUEDA: Por la mañana, a las ocho y media. Por la tarde, a las ocho.

LA ANUNCIACION: Por la mañana, a las ocho. Por la tarde, a las ocho.

SAN PEDRO DE LA FUENTE: Por la tarde, a las siete y media.

SAN COSME Y SAN DAMIAN: Por la mañana, a las ocho. Por la tarde, a las ocho.

SAN JULIAN Y SAN PEDRO Y SAN FELICES: Por la mañana, a las ocho. Por la tarde, a las ocho.

SALESAS: Por la tarde, a las ocho, predicando los nueve primeros días el M. I. Sr. D. Isidoro Diaz.

MERCED: Por la mañana, en todas las misas, desde las siete. Por la tarde, a las ocho.

ASILO DE NUESTRA SEÑORA DE LAS MERCEDES.—Por la tarde, a las cinco y tres cuartos. Los días festivos a las cuatro.

SAN LORENZO: Ejercicio en honor del Sagrado Corazón de Jesús y novena al Espíritu Santo, a las ocho de la noche.

Adoración Nocturna en el Hogar

Hoy, viernes, a las ocho de la tarde, Hora Santa en la iglesia de San Cosme.

La secretaria

Delegación Administrativa de Educación Nacional

Adjudicación provisional de destinos del Concurso general de traslados

Por Orden de la Dirección General de Enseñanza Primaria, de 24 de Mayo último, publicada en el Boletín Oficial del Ministerio de 3 de los corrientes, se procede a adjudicar provisionalmente los destinos obtenidos por Concurso general de traslados que se indican el presente anuncio y/a dictar las normas siguientes:

El plazo para presentar reclamaciones es de 15 días contados a partir del día 3, fecha de la publicación, por lo que el mismo terminará el próximo día 18 de los corrientes. Este mismo plazo es el señalado para que puedan ser solicitadas las escuelas que por algún motivo quedaron sin anunciar a su debido tiempo y cuya publicación se efectua en el Boletín citado, afectando a esta provincia las siguientes: Quintanajuar, Ayuntamiento de Masa, mixta, anunciada al Turno Voluntario y Quintanar de la Sierra, Ayuntamiento de idem. Sección graduada hembra, anunciada al turno de consortes. Se elimina la vacante de Carcedo de Burgos, por reingreso de su titular en la misma.

Las reclamaciones y peticiones que no han sido estimadas no pueden trasladarse a los interesados por quedar notificados con el anuncio en el Boletín Oficial del Ministerio citado y conforme dispone la Orden citada, pudiéndose presentar reclamación contra estas resoluciones en el mismo plazo indicado anteriormente, a cuyo efecto la relación de adjudicaciones está expuesta en esta Delegación.

El mismo plazo señalado para las reclamaciones existe para que puedan formular las renuncias a los destinos obtenidos aquellos que concursaron por turno condicional acogiéndose al número 14 de la Orden de convocatoria y no hayan coincidido los dos cónyuges. Las renuncias dirigidas también a la Dirección General de Enseñanza Primaria, serán remitidas a la Delegación a que pertenezca el maestro o maestra renunciante; la cual le dará el curso reglamentario.

La producción en las mejores condiciones de coste, cantidad y calidad es favorecida por un mercado organizado en situación de "sana concurrencia" que no debe confundirse con "libre competencia", en el sentido reprobado por la Iglesia.

Reunión de los presidentes de Secciones sociales de los Sindicatos de esta provincia

Adoptaron interesantes acuerdos

Convocada con carácter extraordinario han celebrado reunion los presidentes de Secciones Sociales de los Sindicatos provinciales, habiendo sido presidida la misma por el delegado provincial de Sindicatos, señor Escobedo, el cual estuvo asistido por el vicesecretario de Ordenacion Social, señor Rodriguez Devesa.

Durante esta reunion fueron examinados varios aspectos de la actualidad laboral, adoptándose en relación con los mismos importantes acuerdos que han sido trasladados a los Organismos competentes.

El primero de dichos acuerdos se refiere al computo de antigüedad, resolviéndose interesar que dicho computo sea por el tiempo de servicio en la empresa y no en la categoria, como actualmente ocurre en gran número de reglamentaciones de trabajo.

Los representantes de los trabajadores burgaleses se ocuparon despues del problema de utilidades para los sueldos modestos, y se pone de relieve que elevados por el Gobierno, por Ordenes ministeriales de 26 de Octubre de 1956, los salarios de todos los trabajadores españoles, para reforzar sus economias privadas y vigente la Ley de 16 de Diciembre de 1954 por la que se disponía quedasen sin gravar las Utilidades que no excedieran de 12.000 pesetas anuales, se han visto obligados a contribuir por tarifa primera un gran número de modestos trabajadores que de esta forma no han percibido en su totalidad el aumento de salarios que les fué concedido, que ya con anterioridad de primero de Noviembre de 1956 no llegaban al tope de exención y en cambio, desde dicha fecha, lo rebasan.

Por todo ello y teniendo en cuenta la manifiesta desproporcion del limite de 12.000 pesetas, consideran llegado el momento de recabar de los Poderes Públicos y a través de la Organización Sindical, se lleve a cabo un reajuste en la politica tributaria y en consecuencia se acordó solicitar que el tope de exención para el impuesto de Utilidades, sea elevado de 12.000 a 24.000 pesetas, quedando grabadas las cantidades que pasen de esta última cifra, pero siempre exentas las 24.000 del tope y la exención del impuesto de Utilidades para el Plus Familiar.

Los presidentes de Sección Social solicitaron asimismo de los organismos a quienes corresponda, la promulgación de las disposiciones pertinentes a efectos de que todos los Centros y Escuelas de Capacitación Social que funcionan dependientes de Organismos no sindicales, se incorporen a la Organización Sindical, por ser a ésta a quien compete la formación y capacitación de dirigentes sindicales de los obreros.

Se puso de relieve en el seno de la Junta la gran satisfacción que había producido entre los trabajadores burgaleses el proyecto de Ley sobre regulación de convenios sindicales de trabajo y la extensión de Seguros Sociales en el Campo, acordándose unánimemente con tal motivo cursar telegramas a los ministros de Trabajo y Secretario general del Movimiento en los cuales se testimonie la profunda adhesión de estos representantes de los productores de esta capital y provincia.

Sección Femenina

ESCUELA NACIONAL DE ENFERMERAS. — La Escuela de Especialidades Julio Ruiz de Alda, está instalada por la Sección Femenina en un edificio de la Ciudad Universitaria de Madrid. La Escuela está dirigida por el doctor García Orcoyen, decano de la Facultad de Medicina de la Universidad Central y las clases a cargo de prestigiosos doctores que realizan las enseñanzas atendiendo a dar a las alumnas la más perfecta formación profesional y humana.

Para informes, en la Delegación provincial de Sección Femenina, Regiduría de Divulgación.

Información militar

DESTINOS. — Se destina a la Plana Mayor del 21 Tercio de Fronteras de la Guardia Civil, al comandante de Infantería don Pedro Fernández-Gaytán González, del Gobierno Militar de esta plaza y Subinspección de esta Región Militar.

CINE CORDON
EMOCIONANTE ESTRENO
LAS DOS HERMANITAS
con Josette Arno, Leo Marjane, Marie France
La trágica historia de dos hermanitas que lloran la desaparición de la madre y el abandono de su padre
Sesiones: 5'15, 7'45 y 11 noche
(Autorizada para todos públicos)

POPULAR CINEMA
GRAN DOBLE de 4 a 11
LAS DOS HERMANITAS
— Y —
El corazón no miente
(Autorizadas todos públicos)

GUIA DEL ESPECTADOR

COLISEO. — **"Paris siempre Paris" (3R) y "Magdalena" (3).**

AVENIDA. — **"Casa Ricordi" (2).**

CALATRAVAS. — **"Mujercitas" (2) y "El tigre enmascarado" (3).**

CORDON. — **"Las dos hermanitas" (2).**

GRAN TEATRO. — **"El salvaje" (2) y "Los últimos cinco minutos" (3R).**

POPULAR. — **"Las dos hermanitas" (2) y "El corazón no miente" (3).**

REX.—**"En la Costa Azul" (3-R) y "Con las horas contadas" (3).**

TERCER ANIVERSARIO
DE
EL SEÑOR

D. Agapito Sáiz Galín

Fallecio en Burgos el 8 de Junio de 1954, habiendo recibido los Santos Sacramentos y la Bendición de Su Santidad

(Q. E. P. D.)

Su apenada esposa, doña Pilar Bernabé Albo; hijos, Gregorio, Julio, Tomasa, Teresa, José y Aniceto; hijos políticos, hermanos, nietos y demás familia

Ruegan a sus amistades le tengan presente en sus oraciones y la asistencia a las misas que en sufragio de su alma se celebrarán mañana, sábado día 8, a las ocho y a las diez en la iglesia de San Cosme y San Damián, por cuyo acto de piedad les anticipan las gracias.

CUARTO ANIVERSARIO
LA SEÑORA

D.ª DOLORES BARONA PALACIOS

Descanso en la Paz del Señor el día 8 de Junio de 1953, habiendo recibido los Santos Sacramentos y la Bendición de Su Santidad

(Q. E. P. D)

Su resignada hermana, ilustrísima señora doña María Barona Palacios (viuda de Yagüez); primos y demás familia

Las misas que se celebren mañana, día 8, en la parroquia de San Lorenzo el Real de esta ciudad, a las nueve, nueve y media, diez, diez y media, once y once y media; el novenario de misas que a partir de este día, a las nueve y media, en el altar mayor y la función de tarde a las ocho, en dicha parroquia; en el Convento de P. P. Carmelitas, a las ocho, ocho y media, nueve y diez; en Venerables, a las ocho, ocho y media y nueve; así como las de Villaverde Mogina, Palenzuela y Valles de Palenzuela, serán aplicadas por el eterno descanso de su alma.

La familia quedará agradecida con la asistencia a alguno de dichos actos.

Hay concedidas Indulgencias en la forma acostumbrada.

Anuncios económicos

ARRIENDOS

ALQUILO pisos amueblado sin muebles, temporada, baño, teléfono. Nicolás Vergara 12.

MATRIMONIO, con dos hijos, desea piso amueblado, tres meses verano, telefonear de nueve a doce, al 3612.

PARA OFICINAS se precisa local céntrico o habitación independiente. Preferible cerca Estación Autobuses. Llamar al teléfono 3291.

CEDO piso amueblado temporada verano. Razón esta Administración.

AUTOMÓVILES Y ACCESORIOS

AUTOMOVILISTAS: Matriculaciones. Transferencias, carnets conducir. Gestoría Sanz.

CONTINENTAL - AUTO, S. A. Repuestos G. M. C. - Chevrolet - Opel - Bedford y varios. Madrid, 1. Calvo Sotelo, 8. Teléfono 1814.

VENDO Mobylette. Santa Clara, 16, 1.º

VENDO remolque «Ibesa» 5.000 kg., como nuevo. Informes. San Pablo 15, señor Bueno.

VENDO moto Guzzi. San Francisco 32, de 7 en adelante tardes.

TAXI Renault 4-4, 2,25 kilómetro. Teléfono 2154.

¡AUTOMOVILISTAS! Matriculación automóviles y motocicletas, transferencia carnets conductor. Gestoría Quintanilla.

CAMION Pegaso, grande, a estrenar, se vende. Informes, Ignacio Juez, San Juan, 18, 2.º, Burgos.

VENDO «Motobic» buen estado. Precio inmejorable. Ciclos Ayala.

CAMIONES gasolina, Ford, 8, Hispano Suiza, varios, extensas facilidades. Consultenme sin compromiso. Colegiado. Moneda 13.

THAMES, Leyland, Bussin, varios (gas-oil), ¡increibles facilidades! Informes, Colegiado. Moneda 13.

TURISMO, diversas marcas. Moneda 13.

COLOCACIONES

CHICA se necesita con informes. Calle Madrid, 5, 3.º, izquierda.

SE NECESITA muchacha y asistenta. Pisones 1. Restaurante, La Terraza.

NECESITO oficiales y aprendices de carretería. Jesús Martínez, Hormaza.

NECESITO pastor a zurrón desde San Pedro en adelante. Informes, Marcos Jiménez. Monte la Abadesa.

AGENTES productores Seguros Asistencia Sanitaria y Enfermedades precisa «Crédito Español S. A», en Burgos y toda España. Comisiones y sueldo. Abstenerse no profesionales. Máxima reserva colocados. Plaza Vega 22-24. Burgos.

SE NECESITA niñera bien retribuida. Miranda 3, segundo.

NECESITO chica o asistenta, casa poca familia. San Juan 51 primero.

SASTRE necesita aprendiza, chalequera y pantalonera. Merced 6.

SE NECESITA aprendiz. Alonso de Cartagena 3. Fontanería.

SE NECESITA chico 14 años. Tejidos Revilla.

SE NECESITA guarda para el ganado mayor vacuno de Estépar. Tratar con el presidente.

PASTOR para ganado mayor se necesita en Villayuda.

SE HALLA vacante la guarda de ganado mayor de Villaquirán de la Puebla. Tratar con el presidente.

SE NECESITAN chicas. Hostal Nacional. Gasset, 4.

NECESITO cocinera buen sueldo. Concepción, 2, 2.º, derecha.

SE NECESITA sirvienta, casa poco trabajo, dos personas, buen sueldo. Sanz Pastor 12, tercero.

SE NECESITA guarda para la dula de Villacienzo. Tratar con el presidente.

SE NECESITA panadero. Tratar Melquiades Juárez. Estépar.

SE PRECISAN aprendices y pinches, en Galletas Payno. Camino de la Plata. Tél. 4909.

SE ENCUENTRA vacante la guarderia de la dula de Villalonquejar.

SEÑORITA cuidar niño solo, interna, se necesita bien informada. Moneda 4, tercero, derecha.

AMA o niñera se necesita. Lain Calvo 29, segundo.

SE NECESITAN aprendizas de peluquería de señoras. Alarcia, Lain Calvo, 44.

EMPRESA importante, precisa albañiles especialistas para colocar teja curva a destajo. Escribir Construcciones Colomina G. Serrano, S. A. Labayru, 2, 2.º, Bilbao.

MUCHACHA con buenos informes se precisa para Barcelona. Bien retribuida. Cartuja, 21. Chalet.

SE NECESITA muchacha limpieza y niñera. Calle Moneda 15. Comercio.

DONCELLA se necesita. Vitoria 31, primero, derecha.

NECESITO asistenta casa dos personas. Santa Agueda 30, segundo.

SE NECESITAN dos muchachas bien retribuidas. Conde Jordana 3, séptimo, derecha.

COMPRAS Y VENTAS

SE VENDEN las herramientas de un taller de herrería mecánica con soldadura autógena y demás herramientas, por marchar fuera. Tratar con José González, en Isar (Burgos).

SE VENDE coche niño. San Juan 18, tercero, izquierda.

VENDO bicicleta chico y chica, buen uso. San Francisco 55. Teléfono 2392.

SE VENDE motor de 3 H. P. «Centauro», con grupo bomba. Tratar con Francisco Guerra en Villagutiérrez.

VENDO chapolin modelo Escardibul seminuevo, 3.000 pesetas. Bolera Americana.

VENDO prensa para uva, moderna y máquina sembradora perfecto estado. Valeriano Alonso. Villalonquejar o Villanueva de Odra.

POLLITOS recién nacidos. Avícola San Isidro. Santa Clara, 46. Teléfono 4117.

VENDO coche niño y cama turca. Barriada Militar, 10, 4.º, dcha.

POLLITOS Leghorn e híbridos, control C. E. A. S., Granja San Benito, Aparicio y Ruiz, 12, bajo. Detrás Audiencia.

POLLITOS ambos sexos 7,50. Avícola María Isabel. Granja autorizada. San Gil, 7.

VENDO puerta de pino entretallado, 1,05 ancho por 2,35 alto, marco 18 ancho. Informes esta Administración.

SE VENDE bicicleta B. H., señora. Enseres gallinero, armarios y varias cosas. Alonso Martínez, 1, 2.º.

ENSEÑANZAS

PRECISO maestro enseñanza primaria con práctica en instituciones religiosas. Dirigirse con informes a director de Instituto Progreso, Avenida Principal Maripérez. Caracas (Venezuela).

FINCAS

SE VENDE un molino maquilero en Fuentelcesped. Tratar en Gumiel de Hizán con Victoriano González.

URGE venta en provincia Valladolid, cine, bar, baile, molino, cuadras, cebadero y amplia vivienda. Todos edificios juntos. Apartado 80, Valladolid.

SE VENDEN parcelas edificables con alcantarillado, en zona Pisones. Informes: Protectora Urbana Burgalesa. Gasset, 4. Teléfono 2784

COMPRO casas de rentas bajas, pago en el acto. Cantero, Concepción 2.

SE VENDE patio y gallinero 70 gallinas. Calzadas 52-54. Informes Calle Concepción 17, habitación 6. Teléfono 2924.

VENDO piso llave en mano, Calderón de la Barca 3, tercero, habitación 16.

VENDO local libre céntrico, propio bar o similar. Cantero. Concepción 2.

GANADEROS vende casa libre con terreno y locales para ovejas, susceptible ampliar. Cantero. Concepción, 2.

PARTICULAR desea comprar finca rústica grande, directamente. Escribid ofertas con situación, superficie, precio y caraterísticas al señor Carmona. Fortuny 31. Madrid.

¡RELIGIOSOS - Comunidades! Amplio inmueble, dos plantas, 2.500 metros, céntrico. Vendo todo libre 500.000 Prigo. Agente la Propiedad.

FABRICA tejidos se vende en plena marcha con 6 telares de 110 de púa y 6 de 180, con todos sus correspondientes auxiliares y accesorios, por no poderla atender. Situada en Aranda de Duero. Inf. Sra. Sanz, Carretera de la estación s/n.

¡TERRENOS!, 19.000 metros, zona ensanche, 100 pesetas. Carretera general Francia, todo cercado 3.500, dos fachadas, permiso Ayuntamiento. 7.000 metros enclavados Gamonal, buenas perspectivas, 50 pesetas metro, seguríisima inversión. Solar Paseo Fuentecillas, 3.000 metros, construcción inmediata. Otro 1.700 metros, dos fachadas, pegando Estación Unica. ¡Consúltenme! Prigo.

¡ATENCION! Piso primero, llave mano, 8 habitaciones, dos cuartos baños, lavadora eléctrica, calefacción, todas comodidades. Plaza Vega 560.000. Facilidades. Prigo. Moneda 13.

¡RUSTICAS! Finca alta producción, 480 Has., 100 kilómetros Valladolid, atraviésala rio Arlanza en 3 kilómetros regadío, secano, monte, electrificada, 2.500 metros edificios. Prigo. Agente la Propiedad.

¡PISOS! calle Merced, 5 habitaciones, gran cocina, baño, terraza, casa ascensor, orientación mediodía, 185.000. Otros calle Vitoria, 8, 6, 5 y 4 habitaciones, calefacción, exentos. Varios más distintas zonas. Prigo. Moneda 13.

¡HOTELES - chalets, chalet 12 habitaciones, preciosas terrazas, 3.000 metros jardines, 1.100.000. Santa Clara, cuatro plantas, piscinas, invernadero, garaje, cuarto baño, servicios, 1.265.000. Prigo. Agente la Propiedad. Moneda 13.

GANADOS Y APEROS

SE VENDE una máquina ensacadora «Triunfadora» tipo grande, un carro de par a elegir entre tres. Juventino Castillo. Revilla Vallejera.

VENDO ensacadora seminueva dos ventiladores, en Villaveta. Onésimo Francés.

VENDO ternera holandesa 8 días. Barrio Gimeno. Huerta.

VENDO atadora Massey-Harris núm. 6, a toda prueba. Tratar con Bernabé Gómez. Quintanillabón.

VENDO carro bueyes buen uso. Tratar Gregorio Fernández. Las Vesgas de Bureba.

REMOLQUES agrícolas tenemos en existencia, precio económico. Talleres Hermanos Gómez García. Hospital del Rey.

SE VENDE vaca parida de un día. Finca Castañares.

VENDO carro nuevo para mulas. Tratar Oliva Gutiérrez. Villahoz.

SEGADORAS - agavilladoras, aventadoras, trillos de discos y demás maquinaria de recolección. Vidaurreta y Compañía. San Pablo, 20. Burgos.

SE VENDE carro de varas con arreos, para una caballería. Informes Bar La Española.

VENDO tractor Ferguson Diesel 26 H. P. y Fordson de petróleo 35 H. P. Víctor García. Pisones 26.

HUÉSPEDES

SE CEDE una habitación con dos camas, sólo dormir. Informes de dos a seis. San Pablo, 11, 1.º

PÉRDIDAS

PERDIDA perro Setter, rojo. Se gratificará entrega, Padre Flórez, 14.

PERDIDA pendiente con perla y brillantes. Gratificaré entrega. Sala de Fiestas.

TRASPASOS

TRASPASO local en Avenida Generalísimo. Informes, teléfono 5447.

TRASPASO local para tienda. Vitoria 3. Gamonal. Informes Bar Madrid-Irún.

TRASPASO Bar Burgos. Informes en el mismo.

SE TRASPASA sastrería y pañería, por fallecimiento del dueño, en Briviesca. Tratar con Jorge Gil.

¡TIENDA! Calle Lain Calvo, muchos escaparates, amplio local apropiado tejidos, electricidad, motos 285.000. Calle Santander, muy apropiado para tejidos, accesorios, vehículos, 500.000. Facilidades máximas. Prigo. Agente la Propiedad.

VARIOS

LICENCIAS, pasaportes, certificación penales, últimas voluntades. Tramitación rápida. Gestoría Quintanilla.

PISOS: Acuchillados, Barnizados. Encerados. Limpiezas «Pulidor». Lain Calvo, 7. Teléfono 38-99.

IMPRESOS comerciales, cartas timbradas, tarjetas de visita, invitaciones, prospectos de propaganda, etc. TALLERES GRAFICOS «Diario de Burgos». Calle Vitoria, 13. Tél. 2352.

ADMINISTRACION, casas, pisos, fincas. Organización especializada. Prigo. Agente la Propiedad. Moneda 13.

Nuestros teléfonos: 20-15 y 12-80

MISCELANEA MUNDIAL

PARIS, EN LA NOCHE

"Los días" de Taha Husein se leen mucho en los hogares en las veladas de primavera

Por Emilio FORNET DE ASTNSI

EN los hogares de Paris, se lee actualmente una obra llena de sentimiento profundo, que esta de moda entre las gentes elegantes: "Los Dias", prosa árabe, —traducida al frances— tomada, quizá, de la versión de un escritor, filósofo ameno y fino, que está sumido en tinieblas de su ceguera nativa. Nació sin luz en los ojos, y el gran mérito, la prodigiosa virtud de su vida, consiste en que, crecido entre las sombras, halló la luz de la Sabiduria, a la vez de lo selecto y lo sencillo, de lo antológico y lo humano. Desafortunado no sólo en su falta de visión, sino en la extrema humildad de su cuna, Taha Husein, logró galonar todos sus "Dias" hacia lo alto, a la dignidad de un ser al que nada humano le es ajeno. Llegó a ser, Taha Husein, en el Egipto contemporáneo, nada menos —caso insólito en un ciego— ministro de Instrucción Pública. Siéndolo, visitó España y dió conferencias en Madrid. No las han olvidado —seguramente— los más finos intelectuales de la villa, centro de España. Las conferencias de Taha Husein fueron, en verdad, conmovedoras; se celebraron en un marco marnifico: la Real Academia de la Historia.

Solia decir Goethe, el meteoro de la literatura alemana, que "el Mal es una fuerza que, a pesar suyo, produce siempre algún bien". Es el caso que está viviendo Paris, con el conflicto del Egipto del Canal de Suez. El primer plano de la actualidad, de nerviosismo belicista, del Egipto en la vida universal, ha puesto de moda entre los parisienses selectos, la obra del filósofo e historiador egipcio Taha Husein, ciertamente maravilloso, como pensador, literato y estilista.

Si paseáis, pausados, por la Plaza de la Concordia, o por la Magdalena, estas noches de primavera, con los castaños en flor llenando de fragancias el aire, o si, queriendo evocar el Cairo, vais a deambular por la Plaza que lleva ese nombre sugeridor —"Plaza del Cairo"— y os deteneis a admirar, suavizados por la claridad del Plenilunio, los exornos egipcios traidos de las orillas del Nilo sagrado, o si os deteneis frente al obelisco que cantó Teófilo Gautier, evocando el Egipto de los Faraones, ya miréis a derecha o a la izquierda, veréis interiores, iluminados con atractivas lámparas... No diré que en todas las habitaciones pero si en muchas de ellas, en ese momento, se estará soñando con el noble Egipto del artista del intelecto, sin luz en los ojos, pero lleno de divina claridad el alma, Taha Husein. Bellas lectoras, acaso, lean en voz alta, para sus niños, "Los Dias". Es un poeta cultisimo. Doctorado en la Universidad Faud I del Cairo, y doctor en la Sorbona de Paris.

"Los Dias" son el itinerario, el intimo viaje de su "Noche" de ciego. Un diario. Pero trepidente de humanidad, lleno de cálida ternura. Los recuerdos de su lucha heroica con las tinieblas y su ahinco hacia la luz religiosa. Al mismo tiempo, es un libro instructivo, histórico, donde se enjuician, con obvia claridad y belleza, todos los problemas del Oriente. Experto "lazarillo" intelectual, este ciego de nacimiento; penetrante, incisivo, frente a todas las esfinges problemáticas del encendido "Oriente Medio", que ahora apasiona con sus incógnitas el Mundo.

Novecientos mil refugiados árabes se hallan amenazados por el hambre y la miseria en el Oriente Medio

Carecen de hogar, de trabajo y de todo lo necesario para llevar una vida medianamente digna

Novecientos mil refugiados arabes están amenazados por el hambre y la miseria más absoluta, según se desprende del informe que el director general de la Oficina de la ONU para los refugiados de guerra, Henri Labouisse, va a presentar a las Naciones Unidas. Esta oficina cuenta solamente en sus cajas con ochomillones de dolares, cantidad manifiestamente baja para atender a casi un millon de desgraciados que carecen de hogar, de trabajo y de todo lo necesario para llevar una vida medianamente digna.

La Oficina citada es la que está al cargo del sostenimiento de estos refugiados. Hasta ahora habian sido los Estados Unidos los que corrian con los gastos en la proporcion de un 70 por 100. Pero los norteamericanos se han cansado de pagar, viendo cómo los demás no pagan nada. Así, su director se propone efectuar un viaje por distintas naciones, como el Canadá, Gran Bretaña y Francia, para arbitrar medios a favor de los refugiados árabes.

Estos refugiados se hallan repartidos entre cuatro paises: Jordania, Siria, Libano y la zona de Gaza que se halla bajo control de Egipto. Para hacer llegar los necesarios viveres y medicamentos a los 500.000 refugiados que se encuentran en Jordania, Labeuisse, tiene que resolver árduos problemas de transporte a través de 500 kilometros de territorio, pasando por tres paises distintos y por dos fronteras. Las crisis politicas que de vez en cuando sacuden al Oriente Medio no aligeran en nada la tarea. Un reciente informe enviado a las Naciones Unidas ha revelado la gran dificultad que hubo que vencer para socorrer a los 220.000 refugiados que se hallan en la zona de Gaza, cortados de todo enlace con el exterior durante la batalla del Sinai.

Este es un problema que tiene que ser resuelto en seguida pues constituye un baldon para el mundo civilizado. Miles de hombres se consumen en la desesperacion; miles de seres débiles perecen victimas de las enfermedades y de la suciedad; miles de niños viven precariamente a cuenta de raciones infimas de leche en polvo. Desde Noviembre de 1956 hasta el momento hay que degistrar entre los refugiados más de 200 casos de suicidio. Y no digamos nada de los demás delitos cometidos por la desesperacion.

Ha llegado el momento de que estos refugiados sean dotados de una patria y de un hogar, para que puedan asentarse y trabajar. Pero la mayor parte de las naciones árabes no quieren recibirlos; nadie sabe el por qué. Tampoco quiere nadie dar dinero. Así, Israel y los paises codondo a entregar ni su más mídonde a entregar ni su más mínima proporcion en el presupuesto de gastos.

Sensacionales revelaciones del jefe de los servicios secretos de la Alemania de Adolfo Hitler

El Führer y sus hombres intentaron en dos ocasiones asesinar a Stalin.--También pretendieron raptar al duque de Windsor.--Los alemanes situaron conexiones en los cables submarinos que unen a inglaterra con los Estados Unidos

LONDRES. — (Servicio especial para DIARIO DE BURGOS).

En Nueva York acaba de ser editado el libro "El Laberinto", por una importante casa editoria de los Estados Unidos. Esta obra es el resumen tan vivo y tan dinámico de la vida de Walter Echallenberg, jefe de los servicios secretos de la Alemania de Hitler, que constituye el libro más instructivo acerca de la pasada guerra mundial por el lado alemán que se haya editado hasta el momento.

En "El Laberinto", Schellenberg hace importantes revelaciones. Una de ellas es que Adolfo Hitler y sus hombres intentaron en dos ocasiones asesinar a Setalin.

El primer complot fracasó porque la conferencia que Hitler iba a desarrollar con el dictador soviético, no tuvo lugar nunca. En ella iba a ser matado Stalin y fué Ribbentrop el organizador del asunto. Stalin seria asesinado con una pistola fabricada de antemano, semejando una pluma estilográfica, que seria disparada por el propio Ribbentrop.

El segundo complot fué organizado y montado por Heinrich Himmler, jefe de la Policia alemana. Este actuó de manera más sencilla. Se procuró dos prisioneros de guerra rusos, en los cuales depositó su confianza y los lanzó en paracaidas cerca del Cuartel General de Stalin. Estos dos paracaidistas tenian que colocar una placa de dinamita potentisima en el coche del dictador soviético. La dinamita semejaba una placa de barro. Sin embargo, desde que fueron lanzados los paracaidistas no se ha vuelto a oir hablar de ellos. Probablemente se fueron a la Policia soviética y fueron con la completa información del caso.

En el libro de Schellenberg se hacen otras confidencias, tales como que Hitler decidió emplear la fuerza para raptar al Duque de Windsor. Este se hallaba en Lisboa, pero tuvo buena información y marchó inmediatamente hacia los Estados Unidos.

Se sabe también por esta obra que Hitler rehusó siempre atacar e invadir las islas británicas, pues estaba persuadido de que los inglesos eran un "pueblo germánico hermano", que no tardaria en comprender que su interés estaba en crear, en unión de los alemanes, un nuevo régimen nacional-socialista para Europa y Africa.

Schellenberg nos cuenta también que los alemanes lograron situar conexiones y mesas de escucha en los cables submarinos que unen a Inglaterra con los Estados Unidos, enterándose de muchas informaciones, mensajes entre Churchill y Roosevelt e informaciones militares. Según Schellenberg, los alemanes estuvieron a punto de enterarse de la invasión de la Isla de Sicilia, por solo media hora de demora. De haberlo sabido a tiempo, Hitler hubiera puesto en Sicilia cuatro divisiones de Infanteria bajo el mando de Kesselring y los aliados hubieran ido a parar al agua. La guerra asi hubiera tomado otro rumbo...

La función del empresario es incompatible con la especulación y los manejos ilegítimos.

La indignidad del capitán Ahrens

Avisó a las autoridades militares francesas de Casablanca de que nueve compatriotas suyos, desertores de la Legión Extranjera gala, se habían refugiado en el buque que mandaba

Un tribunal de Hamburgo le ha condenado ahora a un año de presidio, por su inhumano proceder

Hamburgo. — (Del corresponsal de la Agencia Mirospa en exclusiva para DIARIO DE BURGOS).

El capitán Ahrens, de la Marina Mercante alemana, ha sido condenado a un año de prision por un tribunal de Hamburgo. Este hecho en sí no es merecedor de una crónica, pero sí creo digno de comentario periodistico, el hecho que ha llevado al marino ante sus jueces.

Pocas veces en la historia de la marina alemana un capitán habrá obrado de modo tan indigno como el citado capitán Ahrens.

HUYENDO DEL INFIERNO

El hecho que le ha valido la condena ocurrió hace aproximadamente un año, frente a las costas de Argelia. El vapor "Holstein", mandado por Ahrens, acababa de zarpar de Argel, después de haber permanecido unos dias en el puerto. Durante ese tiempo, una noche, nueve alemanes, que prestaban servicio militar en la Legión Extranjera Francesa, subieron a bordo y rogaron a la tripulacion que los escondiera en el buque para poder abandonar aquel infierno y volver a la patria. Los muchachos habían desertado de la Legion.

Mientras el buque estaba en el puerto llegó una patrulla de fuerzas de seguridad formada por veintiocho hombres y registraron el buque concienzudamente durante varias horas, teniendo que abandonar el buque sin encontrar rastro de los desertores, que habían sido escondidos por la tripulación en un depósito de agua vacío. Antes de marcharse, advirtieron al capitán de que debia informar por radio a las autoridades francesas en el caso de que, pese a la busqueda infructuosa, los fugitivos estuviesen a bordo.

UN PROCEDER INDIGNO

A las quince horas de haber zarpado del puerto, los nueve legionarios fueron sacados de su escondite. Se presentaron al capitán, tan alemán como ellos. Este, sin embargo, no se dejo llevar por el sentimentalismo ni por la caridad.

—Iros al diablo, —les dijo—. A mí me tiene sin cuidado lo que os ocurre.

Minutos después el capitán se ponía al habla, por radio, con Casablanca. Comunica a las autoridades francesas que los nueve desertores estaban en su buque. El radio-telegrafista, un holandés, aviso a los legionarios de la llamada del capitán. Siete de ellos sabían nadar. Provistos de chalecos salvavidas, que les fueron entregados secretamente por la tripulación se lanzaron al agua, tratando de alcanzar un petrolero inglés que había en las proximidades. Cerca de una hora tuvieron que permanecer en el agua helada antes de ser avistados y recogidos por el buque británico. El capitán de este buque, sin la menor vacilacion, admitió a los fugitivos a bordo y, desde luego, no llamó a los franceses.

ALGO INACEPTABLE

Ante el tribunal que lo ha condenado, el indigno capitán Ahrens, ha tratado de justificar su accion diciendo que se limitó a cumplir una orden de las autoridades francesas, pues, de no hacerlo así, éstas hubierán podido causarle serios perjicios. Desde luego que los jueces no encontraron satisfactoria esta explicacion.

El capitán, en efecto, ha obrado de un modo innoble, no solamente porque los fugitivos fueron compatriotas suyos, sino por que se trataba de seres humanos. Cuando los siete hombres se lanzaron al agua no movió un dedo para salvarlos. La tripulación, que había vuelto a esconder a los dos legionarios que no sabian nadar, a su regreso a Alemania se negó a continuar embarcada a bordo de un buque mandado por un hombre tan poco humano como el capitán Ahrens. Creemos que estos hombres, curtidos por el mar, y no muy dados a las sensiblerias, tienen toda la razón para no querer continuar a las ordenes de su antiguo capitán. Y también estamos convencidos que a Ahrens le va a ser muy dificil conseguir un nuevo buque.

PASATIEMPO

Crucigrama

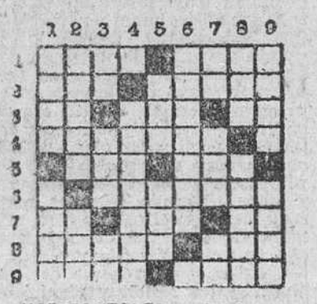

HORIZONTALES.— 1: Banco de piedra adosado a una parez. Bebida.— 2: Agujero de la aguja. Instrumento de labranza.— 3: Reflexivo. Guiso. Prefijo negativo.— 4: Persona que gusta de vivir en soledad.— 5: Pájaro. Invertido, onda.— 6: Examina con detenimiento una cosa.— 7: Interjección. Labre. Forma del pronombre.— 8: Aviva la lumbre. Junta.— 9: Pelo de las ovejas. Números.

VERTICALES.— 1: Sirva de modelo a un pintor. Moneda española.— 2: Mancha en el párpado. Sujeta.— 3: Pronombre personal. Nombre de mujer. Prefijo negativo.— 4: Reto.— 5: De este modo. Altar.— 6: Pégale.— 7: Repetido, Canto para dormir a los niños. Nombre árabe. Articulo indeterminado.— 8: Loca. Gas oxidante.— 9: Saludable. En la baraja.

Solución al crucigrama anterior

HORIZONTALES.— 1: Tal.— 2: Motor.— 3: Remesas.— 4: Nudos. Nis (sin).— 5: Obús. Humo.— 6: Sil. Peral.— 7: Salidas.— 8: Sitos.— 9: Sor.

VERTICALES.— 1: Nos.— 2: Rubis.— 3: Médulas.— 4: Tomos. Lis.— 5: Ates. Pito.— 6: Los. Hedor.— 7: Ranuras.— 8: Simas.— 9: Sol.

RECIBOS para pago de salarios

Talonarios de 100 hojas

Tamaño 26 x 22

M. 21 x 22

Envíos a reembolso

Talleres Gráficos "Diario de Burgos"

Vitoria, 13. Teléfono, 2852

PAMPLIEGA

Grandes ferias de Pentecostés los dias 9, 10 y 11 de Junio para toda clase de ganados donde se harán

La "Mesa de Burgos" de Madrid ya tiene concretado su programa para la excursión a nuestra ciudad, en las fiestas del Corpus

También visitará la Bureba

Por sexto año consecutivo la "Mesa de Burgos" de Madrid se dispone a organizar su excursion a la patria chica con motivo de las fiestas del Corpus y del Curpillos. El programa ya está concretado y es el siguiente:

Dia 19.—Salida del domicilio social, a las tres de la tarde y llegada aproximada a Burgos a las ocho y media. Habrá recepcion en el Ayuntamiento.

Dia 20.—En la Plaza José Antonio y en lugar reservado, los excursionistas presenciarán la procesion del Corpus, así como los tradicionales bailes de danzantes y gigantones.

Dia 21.—A las once de la mañana, salida de la misma plaza para presenciar la procesión del Curpillos en el Real Monasterio de Las Huelgas. Por la tarde participarán en la romeria castellana en El Parral.

Dia 22.—Con ocasion de celebrarse el "Dia de la provincia", que este año corresponde a Briviesca, se efectuará una excursion a varios pueblos de la Bureba, incluyendo su capital.

Dia 23.—A las doce del mediodia, baile-vermout en el Casino y por la tarde, a las cinco, salida para Madrid.

ACTOS PARA EL MES DE JUNIO

Se han iniciado los actos correspondientes al presente mes con una reunion de confraternidad que tuvo lugar el día 1, en el salon del Parque Movil de MM. CC. actuando los cuadros artisticos de las Casas de Palencia y de la Mesa de Burgos.

El dia 8, a las once de la noche, habrá la velada "Noches Burgalesas", patrocinada por los socios de Villarcayo. Y el dia 15 se celebrará, a las once de la noche un espectáculo de variedades, presentado por el Cuadro artistico de la Mesa.

Por lo que se refiere al dia 29 fiesta de San Pedro y San Pablo, se dirá, a las doce de la mañana una misa solemne en la iglesia del Real convento de la Encarnacion y oficiada por el M. I. Sr. D. Gerardo Peña Arnáiz, vocal consiliario de la Mesa de Burgos. Ocupará la cátedra sagrada el R. P. Esteban Ibáñez, ilustre burgalés y predicador franciscano. Cantará la misa la agrupación de la Mesa, "Francisco Salinas".

Finalmente, a las dos y media de la tarde se reunirán los socios en almuerzo de hermandad servido en el domicilio social y luego tendrá lugar un baile en honor de los mismos.

Durante los meses de Julio Agosto y Septiembre quedarán suspendidas las actividades de la Mesa por exigirlo así la temporada veraniega, quedando reducidas a servicios ordinarios en el domicilio social.

LA HERNIA EN LA VEJEZ

EL TEMOR DE LOS ANCIANOS al tener que llevar bragueros en serie, hierros rigidos, resortes, palas duras, tirantes, etc., que tanto mortifican, y perjudican al cuerpo para contener y reducir la hernia, sin eficacia alguna, puede evita se estos inconvenientes adoptando el novisimo dispositivo orturatriz "KORR-SAN", orfiginal invento (patentado m. u. n.º 26.257), innovación ortopedica, que obtura y cierra el anillo herniario, con eficacia y comodidad y sin molestia alguna. Consulte al médico. (C. C. S. n.º 10.432).

CON EL ESTOMAGO CAIDO

ESTARA SIEMPRE AMARGADO, ya que la desnutrición, malas digestiones, estreñimiento, etc., son desarreglos que incapacitan de efectuar las más indispensables actividades y motivan el tener que soportar un continuo sufrimiento y malestar, que ocasiona amarguras y preocupaciones. Suprimirá estos inconvenientes con el novisimo ADUCTOR "KORR-SAN" original invento (Patentado m. u. n.º 26.684) innovación ortopédica, que al situar el estómago e intestinos a su normal posición, corrige eficazmente la dolencia eliminando totalmente las molestas magulladuras de anticuadas fajas que tanto mortifican y perjudican. Consulte al médico. (C.C.S. n.º 11.442).

AVISO: El Instituto Ortopédico "KORR-SAN", atenderá a cuantos estén interesados, horas de 10 a 1 solamente, y dias indicados, en las Plazas y Consultorios médicos siguientes: en BURGOS, el martes dia 11 de Junio, Dr. M. HERNAEZ MOLINER, calle Santander, núm. 6. En Valladolid, el jueves dia 13, Dr. J. AZORIN BLANCO, calle Teresa Gil, núm. 22. En PALENCIA, viernes 14, Dr. TEOGENES M. AGUILAR, calle Mayor núm. 28 (junto Casa Marcelo). En SANTANDER, martes 18, Dr. E. CASTILLO OYARBIDE, calle Daóiz y Velarde, núm. 13, según sus prescripciones.

"KORR-SAN" Instituto Ortopédico. Muntaner, 115, entresuelo. BARCELONA"

Muestrario curioso de las cartas que los norteamericanos dirigen a las autoridades

Hay quien pide un millón de dólares o que le pongan franquicia a sus "christmas"

WASHINGTON. — (Servicio de Argos especial para DIARIO DE BURGOS). Prohibida la reproducción).

El concepto de «ciudadanos libres» que tienen los americanos les lleva a extremos la mar de pintorescos. Una colección de cartas, debidamente seleccionadas, pues hay algunas que ruborizarían a oídos castos, constituiría un libro amenísimo, que sustraería muchos lectores a las publicaciones más humorísticas.

Creemos que nuestros lectores podrán pasar un rato divertido con el muestrario que aquí les ofrecemos de las misivas que los ciudadanos del país de la Libertad envían a sus representantes en el Congreso, y el Senado o a las autoridades que eligieron para que les gobernasen:

Señor Congresista Leslie Arends:

Entiendo que usted goza de franquicia postal y puede por tanto enviar la correspondencia sin necesidad de porte.

Lo mando todas mis tarjetas de Pascua y Año Nuevo para que tenga la bondad de ponérmelas al correo.

Gracias. Hester M.

—o—

Señor Representante E. L. Bartlott.:

Yo voté por usted tres veces y lo considero un hombre admirable. ¿Quiere mandarme inmediatamente 1.000 dólares que necesito con urgencia para comprarme una refrigeradora y pintar mi automóvil? John J.

P. D. Las tres veces que voté por usted fueron en las elecciones de 1956.

—o—

Señor Senador Bushfield:

Todas mis amigas coleccionan retratos de actores cinematográficos; yo quiero ser distinta y le suplico que mande el retrato de 12 congresistas. Sírvase escogerlos cuidadosamente porque aún los mejores parecidos causan risa.

Gracias. Amanda Y.

—o—

Señor Congresista L. C. Battlo:

Sé que sólo puedo dar mi voto en favor de un candidato, ¿pero en contra de cuántos puedo votar.—Irma D.

—o—

Señores miembros del Comité de ayuda a los dueños de casa:

Sírvanse hacer algo por mi casa; el techo es todo goteras. Anoche al estar cenando durante el aguacero, goteaba de tal modo que tuve que tomarme mi plato de sopa tres veces.

Atento servidor.—Norman E.

—o—

A la señorita Emily Post, autoridad en etiqueta:

Cuando se le escribe a un congresista ¿debe uno dirigirse a él llamándolo «Su Señoría» o «Estimado señor», o puede empezar diciéndole directamente lo que piensa de él?—Un ciudadano.

—o—

Al señor congresista del 160 Distrito:

Tenga la bondad de presentar una ley o pronunciar un discurso, o hacer algo. Si continúa como ahora, no podré nunca acordarme de quién es usted.

Sinceramente.—Sra. Clarence S.

—o—

Señor Senador James Jem:

¿Además de Washington y Lincoln qué otros presidentes han nacido en día de fiesta nacional?

Gracias por su respuesta.—Della L.

—o—

Señor Congresista Hale Boggs:

¿No sería posible, por el bien de mi esposa, poner de nuevo en vigor la ley antialcohólica? Confieso que yo bebo un poco, pero ella bebe de tal modo que ayer cuando volvió a casa la vi doble.

Respetuosamente.—Homer A.

—o—

Honorable Representante Bob Sikes:

El record suyo desde que está en el Congreso es positivamente desagradable. Si usted no me conoce, ¿qué tiene contra mí personalmente que vota en favor de todas las cosas a que yo me opongo?—Joe D.

—o—

¿Para qué seguir? Sería interminable.

Alberto GIBSON

guía facultativa

Hernáez Moliner
MEDICINA INTERNA y NIÑOS
RAYOS X
Consulta de 11 a 2 y de 4 a 6,30
Calle Santander, 6, 3.º, izquierda

JOSE ALONSO
MEDICINA INTERNA, CORAZON Y NUTRICION. — RAYOS X
Consulta de 12 a 2 y de 4 a 6
Espolón, 24. — Teléfono 1912

A. MERINO ANDRES
PUERICULTOR - ENFERMEDADES DE LA INFANCIA
Ex-interno y ex-asistente de la Casa de Salud Valdecilla y del Hospital Raymond Poincaré de París
Consulta: Clínica de San Juan de Dios, de 12 a 2. — Teléfono 38-92

E. Vigalondo Errasti
GARGANTA, NARIZ Y OIDOS
Vitoria, 16. — Teléfono, 5092

J. M. Francés Gil
MEDICINA INTERNA. RAYOS X
Consulta de 10 a 1 y de 3 a 5
Plaza de Vega, 36.-Teléfono 5446

COLMAN CASASNOVAS
PARTOS - MATRIZ
CIRUGIA DE LA MUJER
Onda corta. - Electrocoagulación
Miranda 7, 2.º — Teléfono 1232
Consulta de 11 a 1,30 y de 4 a 7

JOSE CARAZO
PARTOS Y ENFERMEDADES DE LA MUJER
Del Hospital de Barrantes y Cruz Roja
Vitoria 31, 3.º — Teléfono 3591

José Muñoz Avila
RIÑON Y VIAS URINARIAS
A. Bonifaz 12, 1.º - Teléfono 1539

F. URRACA
OCULISTA

Federico Gascón

Industriales Comerciantes

Anunciándose en DIARIO DE BURGOS conseguirán una propaganda eficaz.

Fallo del XI Concurso provincial de Formación profesional obrera

La fase regional se celebrará en Pamplona

Todos los primeros números de cada especialidad asistirán también a un cursillo de capacitación

En la tarde de ayer se reunió el tribunal para proceder a dictar el fallo del XI Concurso provincial de Formación profesional obrera, organizado por el Frente de Juventudes. Estaba presidido por don Antonio López Menis, ingeniero-jefe de la Delegación de Industria; don Diego Contreras, ingeniero de "La Cellophane Española"; don Antonio Moya, perito industrial de SESA y los técnicos don Gustavo Frech, don Ignacio Cabello Echave, don Laureano Angulo, don Gregorio Oteirza y don Victoriano Baruque.

El examen de los trabajos, deliberación y calificación se prolongó durante varias horas, emitiéndose al final el siguiente fallo:

TORNEROS.— Categoría A: José A. Santaolalla Portugal y Manuel González Azofra, ambos de la Escuela Padre Arámburu y Alejandro Vicario Pérez, de Industrias Giménez Cuende.— Categoría B: Rafael Sánchez Martín, Juan José Arce Mata y Pedro de Torres Machón, todos de la Escuela del P. Arámburu.

FRESADORES. — Categoría A: José María Ansótegui Buruaga, del Taller Escuela Sindical de Miranda de Ebro y Félix Ronda Fernández, de Talleres Ronda. Categoría B: Ricardo Martínez Gómez y Carlos Arin Arce, ambos del Taller Escuela Sindical de Miranda de Ebro y Jesús Cueva Velasco, de la Escuela del Padre Arámburu.

MATRICEROS. — Categoría A: José A. Quintana Rueda, de la Escuela del P. Arámburu.— Categoría B: Eliseo Prado Delgado, de la Escuela del P. Arámburu.

SOLDADORES DE ELECTRICA.— Categoría B: Antonio Salazar Giménez, del Instituto Técnico Industrial de los PP. Jesuitas.

EBANISTAS. — Categoría A: Isaías Fuente Pablo, de la Escuela de Maestría Industrial de Burgos y José Luis Puente González, de la Escuela del P. Arámburu.— Categoría B: Félix del Val del Olmo, Félix Conrado Herrería y Pedro Miguel Maldonado Cadiñanos, del Taller Escuela Sindical de Miranda todos ellos.

MODELISTAS. — Categoría B: Andrés Alcalde Arribas, de Talleres Ma-Ba.

MONTADORES DE ELECTRONICA.— Categoría B: Luis Aguilar Araque, de la Escuela de Maestría Industrial de Burgos.

BOBINADORES.— Categoría A: José María Irazábal Ruiz, de la Escuela del P. Arámburu.— Categoría B: Ricardo Blanco Ruiz, de la Escuela del P. Arámburu y Angel Carrancho Moreno, de la Escuela de Maestría Industrial.

TIPOGRAFOS. — Categoría B: José Luis López Alonso, de "Talleres Gráficos" DIARIO DE BURGOS.

INSTALADORES.— Categoría A: José Luis Ibisate Roa, del Taller Escuela Sindical de Miranda de Ebro.

Aun restan por calificar otras especialidades, cuyo resultado se dará a conocer oportunamente.

La fase regional se celebrará a finales del presente mes o a primeros de Julio en Pamplona.

Todos los aprendices primeros números de cada especialidad, asistirán a un cursillo de capacitación social que dará comienzo el próximo lunes a las 7,30 en el Hogar del Frente de Juventudes, de Burgos. Asimismo los primeros premios de ese cursillo asistirán este verano a campamentos, albergues y a otros cursos que se desarrollarán en Universidades Laborales.

Adjudicación de las obras de fábrica del nuevo invernadero municipal

Hoy, subasta de los terrenos reservados para las barracas

A mediodía de ayer se celebró en el Excmo. Ayuntamiento la subasta de los trabajos de obra de fábrica, a ejecutar en el nuevo invernadero municipal que va a ser construido en los terrenos de "La Quinta", recientemente rescatados de la Confederación Hidrográfica del Duero.

El tipo de licitación señalado era de 172.426,40 pesetas, habiéndose hecho la adjudicación a favor de don Angel Malax-Echevarría, que suscribía el único pliego presentado y el cual se compromete a realizar la obra en 172.000 pesetas.

HOY, SUBASTA DE LOS TERRENOS PARA LAS "BARRACAS"

Hoy tendrá lugar la subasta de los terrenos para asentamiento de las barracas, con motivo de las próximas ferias y fiestas de San Pedro.

Como es ya sabido, el "real de la feria" se instalará este año en terrenos de "La Quinta", a continuación del Depósito de sementales y todo el espacio designado al efecto está siendo vallado con objeto de lograr un mayor hermoseamiento del lugar, pero no para cobrar por el acceso al mismo, tal como se había rumoreado con insistencia y carencia absoluta de fundamento.

El acceso al "real", como es lógico, natural y tradicional, será absolutamente gratis.

Vuelco de un camión militar en el trayecto Vitoria-Logroño

Resultó muerto un soldado de la Maestranza de Burgos y heridos graves otros varios

Logroño. — Esta tarde venía con dirección a esta capital una caravana de vehículos militares de la Escuela de Automovilismo de guarnición en la capital alavesa, en marcha ordinaria de prácticas para hacer el trayecto Vitoria-Logroño y regreso. El convoy lo integraban varios camiones y jeeps. En el kilómetro 195 de la carretera de Cabañas de Virtus, uno de los vehículos, por causas aún no determinadas, se salió de la carretera y fue a caer por un terraplén de unos ocho metros de altura, dando varias vueltas de campana. Como consecuencia del accidente resultó muerto Fernando Insausti Arrate. Sufrieron heridas gravísimas Zoilo Granja Sanfelices y Clodoaldo Guerra Rodríguez; graves, Benjamín Fernández Pares, Alfredo Maya González y José Ramón Lalinde Solana y menos graves otros cinco ocupantes.

El muerto era soldado de la Maestranza de Artillería de Burgos y los demás prestan servicios como soldados en Vitoria. Al tener conocimiento del accidente se trasladaron al lugar del suceso el gobernador militar de Logroño, el gobernador civil y el coronel jefe del Regimiento de Artillería de Vitoria, al que pertenecen los soldados. En ambulancias fueron trasladados los heridos al hospital militar de Logroño, donde han sido visitados por las citadas autoridades.

SIETE GITANOS INTOXICADOS

Cartagena. — Siete gitanos que se dedicaban a la mendicidad resultaron intoxicados, dos de ellos de pronóstico grave, al tomarse unos pasteles que recibieron en sus peticiones. Los intoxicados son: Carmen Moreno Moreno, de de 24 años; Rafael López Peña, de 18; María y Wenceslao Contreras Moreno, de ocho y dos años; Vicente y Ana Contreras Santiago, de tres y ocho y María Contreras Moreno, de ocho años, naturales de Murcia. Todos fueron ingresados en el Santo Hospital de la Caridad y cuando se quería duchar a dos de ellos, se dieron a la fuga, pero pudieron ser detenidos y trasladados de nuevo al centro asistencial. Manifestaron tener el cuerpo y alma limpios.

La policía interviene para aclarar el lugar donde recibieron los pasteles, pues los dos pequeños que los recogieron, ante la gravedad de su estado no pueden declarar. Los demás sufren intoxicaciones de pronóstico reservado.—Cifra.

MUERTE REPENTINA

Bilbao. — En un restaurante bilbaíno, cuando almorzaba, entre otros comensales un matrimonio, repentinamente la esposa, doña Isabel Garay, de 37 años de edad, vecina de Munguía, se sintió enferma.

En vista de que se agravaba por momentos, fue conducida con toda urgencia al Hospital del Generalísimo, donde llegó cadáver.

Se supone que la muerte le sobrevino como consecuencia de un ataque al corazón.—Cifra.

Veinte muertos y treinta heridos, balance de un accidente ferroviario en Méjico

En otra catástrofe ocurrida en Carolina del Norte se registraron otros trece fallecimientos

Cortázar (Méjico). — Veinte personas han resultado muertas y unas 30 heridas al estrellarse un tren repleto de pasajeros en las proximidades de la localidad de Cortázar. Sin embargo, un portavoz de la Cruz Roja lo cal ha manifestado que es muy probable que los muertos alcancen la cifra de 40.

SE ESTRELLA UN AVION MILITAR FRANCES

Perpignan (Francia). — Un avión militar francés se ha estrellado cerca de esta ciudad pirenáica. Se cree que las seis personas que iban a bordo han fallecido. Se desconocen las causas del accidente.—Efe.

¿ASESINARON AL AMA DE LLAVES DE ROJAS PINILLA?

Bogotá. — La muerte de la española María del Carmen Jiménez González, ama de llaves del ex-presidente Gustavo Rojas Pinilla, será investigada por las autoridades competentes, según anuncia un comunicado oficial.

María del Carmen Jiménez falleció el domingo 26 de Mayo cuando regresaba de la residencia veraniega de Rojas Pinilla en Melgar, después de haberse reunido con la señora de Moreno Díaz, hija del general Rojas Pinilla.

El comunicado dice que el Gobierno ha ordenado la investigación "ante las conjeturas y diversos comentarios que se han hecho alrededor de la muerte". María del Carmen Jiménez pereció al estrellarse el vehículo en que regresaba a Bogotá, acompañada por dos soldados. Era española y llegó a Colombia contratada por el ex-presidente como ama de llaves del palacio presidencial. Tenía cuarenta años de edad y no contaba con familiares en Colombia.

Se rumorea que pudo ser víctima de un asesinato por personas interesadas en robarle una valiosa joya que le había regalado la hija del presidente.—Efe.

TRECE MUERTOS Y VEINTICINCO HERIDOS

Fayetéville (Carolina del Norte). — Un camión cargado de patatas chocó con otro camión que transportaba obreros negros, a trece kilómetros al Norte de Fayeteville. Hay que lamentar trece muertos y veinticinco heridos.—Efe.

Nuevo profesor de música de la Escuela Normal de Burgos

Don Manuel Angulo

Madrid. — En el Ministerio de Educación Nacional se ha dado a conocer el resultado de las oposiciones a cátedras de música de las Escuelas normales en las que existían vacantes.

Por lo que a la de Burgos se refiere ha sido nombrado don Manuel Angulo López-Casero.

SE PRECISAN OBRERAS

empaquetadoras y aprendizas

en GALLETAS PAYNO, S. A.

Camino de la Plata
Teléfono 4909

Embarca Eisenhower en el "Saratoga" para presenciar una serie de maniobras

Norteamérica desmiente que haya construído una "bomba meteorológica"

Washington.—El presidente Eisenhower y el secretario norteamericano de Estado, Foster Dulles, han embarcado en el portaaviones "Saratoga" para presenciar una serie de maniobras militares, en las que participarán aviones a reacción, submarinos, y serán empleados proyectiles dirigidos. Eisenhower y Dulles están acompañados de la mayoría de los miembros del Consejo nacional de Seguridad. Durante las maniobras, los dirigentes norteamericanos presenciarán un nuevo supuesto táctico en el que un barco será cubierto con espuma de agua para preservarle de la lluvia radiactiva después de una explosión de una bomba nuclear.

DESMIENTE NORTEAMERICA QUE TENGA LA "BOMBA METEOROLOGICA"

Washington.-Funcionarios norteamericanos han negado las acusaciones soviéticas, según las cuales científicos estadounidenses habían construido una "bomba meteorológica", destinada a convertir al tiempo en un arma.

La acusación había sido hecha por Radio Moscú, que dijo que Estados Unidos tenían intención de utilizar la bomba para crear sequías o inundaciones en territorio extranjero. El Departamento norteamericano de Defensa se ha negado a comentar la acusación, pero fuentes informadas la rechazaron categóricamente y afirmaron que ni siquiera se había pensado en la construcción de tal "bomba".—Efe.

Sangrientos sucesos en el valle de Cauca (Colombia)

Otros actos de violencia

Cali (Colombia). — Una fuente gubernamental ha indicado que 14 personas han resultado muertas en el valle de Cauca, como consecuencia de disturbios políticos. Agregó la mencionada fuente que otras cuatro personas murieron en las proximidades de Caicedonia.—Efe.

MUCHOS ASESINATOS EN COLOMBIA

Bagotá. — Sesenta y dos campesinos y un policía han sido asesinados en el curso de la pasada semana en varias partes del Centro y Sur del país, según se informa hoy en un comunicado oficial.

El mayor número de víctimas fue registrado en las tres provincias de Calsas, Tolina y Valle, donde elementos armados atacaron tres ranchos, los cuales desvalijaron después de dar muerte a sus residentes.

Este comunicado oficial es el primer informe que facilita la Junta Militar sobre los actos de violencia registrados en el país.

EXPLOSION EN BUENOS AIRES

Buenos Aires. — Una potente bomba ha hecho explosión en un solar del centro de la capital y herido al conductor de un camión, que está en grave estado, y a otras varias personas. Quedaron destruídas los cristales en la zona de la explosión.

Investigaciones posteriores han revelado no se trató de una bomba —situada, se creía, en un solar inmediato—, sino de la explosión, por causas no determinadas aún, de un bulto de tres kilos de magnesio, que transportaba el propio camión de referencia.—Efe.

TOROS

El Caudillo y su esposa presidieron la corrida de Beneficencia, en Madrid

Manolo Vázquez cortó una oreja

Madrid. — Corrida de la Beneficencia, organizada por la Diputación. Asistieron desde el palco de honor S. E. el Jefe del Estado y su esposa, a quienes el público, que llenaba por completo los graderíos, tributó una cálida y prolongada ovación, repetida al brindar al Generalísimo la muerte de sus primeros toros cada uno de los tres espadas y al abandonar la plaza al final de la corrida.

Fueron lidiados: un toro para rejones, de don Felipe Bartolomé, que resultó huído; cuatro toros de Urquijo, de los que dos carecieron de trapío y de fuerza, llegando el tercero con el poder suficiente a la muleta y embistiendo bien el cuarto, que fue aplaudido en el arrastre. En quinto y sexto lugares y en sustitución de otros dos toros de Urquijo, que fueron protestados por falta de presentación y devueltos a los corrales, fueron corridos dos de Felipe Bartolomé, que también fueron protestados, gazapones y sin casta.

Carlos Arruza, que se presentaba como rejoneador, colocó rejones y pares de banderillas y un rejón de muerte, que se ovacionaron. Echó pie a tierra y acabó de una estocada. Fue premiada su labor con una gran ovación, para corresponder a la cual hubo de salir al tercio a saludar.

Julio Aparicio hizo en su primero una faena de aliño y escuchó al final pitos .En el otro toreó magistralmente y mató de una estocada y descabello al quinto golpe. Se le aplaudió con entusiasmo, en premio a su faena. "Litri" fue ovacionado en su primero y en el quinto expuso enormemente, citando en todos terrenos para sacar al animal de su gazapona sosería. Mató de dos pinchazos y estocada. Aplausos y pitos. Manolo Vázquez toreó muy bien con el capote a su primero y con la muleta sacó pases con su peculiar estilo y pinturería, entre el entusiasmo del público. Citó a recibir y pinchó en hueso. Repitió la suerte y clavó todo el acero, rodando el bicho. Ovación, una oreja, vuelta y salida a los medios. En el que cerró plaza, incierto y gazapón, se limitó a igualar para despacharlo de una estocada.

el TIEMPO

Madrid. — Durante el día ha habido nubosidad variable y chubascos o tormentas en Galicia, vertiente cantábrica, Duero, Ebro y Centro. En el resto de España el tiempo ha sido bueno. Se recogieron 20 litros en Bilbao, 11 en Santander y Logroño, 9 en Santiago y cantidades muy variables en el resto.

Tiempo probable. — Habrá una mejoría momentánea en Galicia y vertiente cantábrica. Persistirá la inestabilidad en el Duero, Centro, Ebro y Cataluña, con chubascos o tormentas aisladas, especialmente sobre las montañas. Continuación del buen tiempo en el resto. Durante la tarde nuevo aumento de la nubosidad y lluvias en Galicia, que luego se extenderán al Cantábrico.

Temperaturas extremas de España: Máxima de 31 grados en Málaga y Murcia y mínima de 10 en Albacete, Granada y León.—Cifra.

Alumbramiento de quintillizos en Lorenço Marquez

La feliz madre tuvo anteriormente trillizos y cuatrillizos

Lorenço Marquez (Africa oriental portuguesa). — Una mujer africana ha dado a luz quintillizos, cuatro niños y una niña. Esta mujer ha tenido partos de gemelos y en una ocasión trillizos y también cuatrillizos y todos viven. La madre y los quintillizos se encuentran perfectamente.

Toda la población acudió al hospital para ver a la madre y sus cinco hijos. El gobernador del distrito ha dispuesto que en el hospital sea atendida completamente gratis la feliz madre y sus hijos quintillizos.—Efe.

Exhibiciones de Educación Física en Colegios y Centros de Enseñanza

Estos días, como final de curso, se está celebrando en los colegios y centros de enseñanza, una exhibición de educación física, que comprende la tabla de gimnasia que la instructora de S. F. ha enseñado durante el curso.

Hasta ahora se ha celebrado en el Colegio del Teresiano, Escuela de Comercio e Instituto de Enseñanza Media. Asistieron además de los directores y profesores, la delegada provincial de Sección Femenina, secretaria provincial y regidora provincial de Prensa y Propaganda.

Cada año se ve el avance que la Sección Femenina está adquiriendo en Educación Física, tanto en gimnasia como en deportes.

BALONCESTO FEMENINO

En Miranda de Ebro se ha celebrado la fase comarcal de baloncesto (categoría de mayores), durante los días 27 y 28.

Han tomado parte equipos de las locales de Espinosa de los Monteros, Neila y Miranda de Ebro, dos equipos (uno de sindicadas y otro de Sección Femenina). Ha quedado campeón Neila y subcampeón el equipo de Sección Femenina, de Miranda. Estos dos equipos pasaran a la fase provincial.

—Del 3 al 8 del corriente mes, se celebrarán en Miranda de Ebro las fases locales de baloncesto en la categoría de Juventudes. Se presentan equipos de Olmos de la Picaza, Espinosa de los Monteros y Miranda de Ebro.

BALON VOLEA

Los mismos días del 3 al 8, también se celebra en Miranda la fase local de balón-volea (categoría de mayores) Se presentarán equipos de Torme, Villarcayo, Santa María Rivarredonda, Pancorbo, Quintanilla San García, Santa Gadea del Cid y Miranda de Ebro.

En la categoría de Juventudes es presenta Torme, Villasana de Mena, Pancorbo, Villalueng̃a de Losa y cinco equipos de Miranda

Crónicas de la provincia

Miranda de Ebro

CENTRO DE ENSEÑANZA MEDIA Y PROFESIONAL

Se pone en conocimiento del público que los exámenes de Ingreso del Bachillerato Laboral, tendrán lugar el próximo sábado, día 8 de los corrientes a las diez de la mañana en el Instituto Laboral.

CONCESION DE BECA PARA ESTADOS UNIDOS

Por la Universidad de Kansas ha sido concedida una beca para un curso completo y graduarse en Estudios Político-Sociales (Gounverment) el joven abogado Gonzalo Sáenz de Buruaga y Carrillo de Albornoz, hijo del también abogado y administrador Principal de Correos de Burgos, don Julio. Felicitamos al joven y ya notable letrado por tal distinción.

ENLACE MATRIMONIAL

En la capilla del convento de monjas de la Sagrada Familia se unieron en el indisoluble lazo del matrimonio la bella señorita Amelia Ríos Zárate y el joven industrial sastre don Jesús Marín Rodríguez, siendo bendecida la unión por el capellán del citado convento don Manuel San Martín, que pornunció bella plática y dió a conocer a los contrayentes la Bendición especial que Su Santidad el Papa, se había dignado concederles.

Fueron padrinos la madre del novio doña Angelita Rodríguez y el tío de la desposada e importante industrial bilbaíno don Fermín Zárate y el acta matrimonial fue firmada por don Sebastián Martínez, abogado y hermano político del contrayente y por parte de la novia lo hizo don José Luis Murugarren.

Los numerosos asistentes se reunieron en el Hotel Neguri, donde fueron obsequiados con excelente banquete y los felices cónyuges salieron a disfrutar su luna de miel, que les deseamos interminables para recorrer en él, Barcelona, Palma de Mallorca, Valencia y Andalucía. Reciban nuestra cordial felicitación, extensiva a sus respectivas familias.

DE LA FUTURA EXPOSICION DEL HOGAR MODERNO

Siguen con gran entusiasmo y actividad los preparativos de estas grandes jornadas sobre el Hogar Moderno que se celebrarán en la primera quincena del próximo mes de Julio y que a juzgar por las adhesiones recibidas y las ya anunciadas prometen ser un gran éxito.

Entre las adhesiones recibidas figura la de la industria de lámparas Metal, que va a hacer la instalación completa de la Exposición, gratuitamente. Hay una fábrica de cervezas, cuyo nombre omitimos por el momento que se ha comprometido a dar a todo visitante un día que ya anunciará una consumición ... sentación de la entrada. Y varias casas a imitación de la anterior preparan obsequios especiales para determinados días.

El Instituto Laboral ha tomado a su cargo el ciclo de conferencias que se desarrollarán durante la quincena y la Sección Femenina de Burgos dará lecciones teóricas y prácticas sobre Enseñanza del Hogar. Por su parte Educación y Descanso prepara varias sesiones con atracciones artísticas con artistas locales y los grupos de Vitoria, Logroño y Burgos. Y las Empresas de los cines locales se proponen dar películas relacionadas con cosas del Hogar así como habrá sesiones de cine dentro del recinto.

En días sucesivos iremos dando cuantas colaboraciones y preparativos se hagan para esta próxima Exposición que promete constituir rotundo éxito.

INTENTO DE SUICIDIO

Ayer tarde fue encontrado en la margen del río Ebro, Daniel González Suárez, de 40 años, casado, natural de Bilbao y residente en Ponferrada, en tránsito en esta ciudad y que se hallaba en estado delicado. Trasladado a la clínica del doctor Calzada le fueron notados síntomas de envenenamiento producido al ingerir determinados polvos venenosos, siendo asistido convenientemente por el citado doctor y ya mejorado, trasladado al Hospital de Santiago, donde quedó, siendo su estado de pronóstico reservado.

Miranda de Ebro, 5 de Junio de 1957.

EL CORRESPONSAL

Aranda de Duero

FIESTAS EXTRAORDINARIAS EN HONOR DE NUESTRA SEÑORA DE LAS VIÑAS

Este año se van a celebrar dobles fiestas en honor de Nuestra Patrona la Virgen de las Viñas: en su fiesta tradicional en el mes de Septiembre y otras inmediatas, el próximo día 16, con motivo de la inauguración del nuevo retablo que ya se está instalando en la ermita.

Ya el año pasado, dimos cuenta de que la Cofradía, teniendo en cuenta que el altar mayor de la Ermita desmerecía del amor y de la fé que en su Excelsa Patrona tienen los arandinos, iba a ser retirado, puesto que carece de mérito artístico y se iba a sustituir por un retablo construido en los talleres burgaleses, por uno de sus mejores artífices. Se abrió una suscripción, que todavía permanece abierta, en espera de que los arandinos que todavía no lo hayan hecho, contribuyan con su óbolo a esta gran renovación y ... efectuando la retirada de uno y la instalación de otro retablo.

Con tal motivo, la Cofradía organiza para el día 16, grandes fiestas religiosas, a lo que es de esperar se unan otras profanas y Aranda vivirá momentos verdaderamente emocionantes, que constituirán una demostración más del cariño que todo Aranda siente por su Patrona.

PLAZA DE TOROS

Desmontada la parte de madera que completaba nuestra Plaza de Toros y retirada la tierra que el pasado año se introdujo como refuerzo bajo los tendidos, ha quedada la Plaza en su esqueleto a punto para que el adjudicatario de las obras inicie las obras de reforma y terminación de nuestro coso taurino, a fin de que esté listo para su inauguración definitiva el día 15 de Septiembre, fecha en que este año corresponde celebrar la Fiesta Principal de Nuestra Señora de las Viñas.

¿CONSTRUCCION DE UN PARQUE INFANTIL?

No sabemos de quién ha partido la idea, pero el caso es que en centros autorizados se rumorea que el Ayuntamiento tiene proyectada la construcción de un Parque Infantil, donde los niños puedan jugar tranquilamente, sin peligros e incluso sin el riesgo de percibir y tragar el polvo y humos que el intenso tránsito de la carretera gentral produce en la Plaza de Primo de Rivera y sus jardines.

Con un parque, al menos, como el que tiene Miranda de Ebro, Aranda se consideraría satisfecha. Desde luego que no es obra de un día, sino de años, pero mientras no se acometa esa obra, nunca se conseguirá que esos años transcurran y, por consiguiente, que nuestros niños, que los niños del futuro Aranda, tengan un lugar apropiado donde sin riesgo de ningún género se dediquen a sus juegos sanos.

Cabe la duda y no de poca importancia respecto al lugar en que habría de situarse, terrenos para ello, al menos de una hectárea y situados en un lugar que sin ser hoy el centro de Aranda, pueda mañana constituir el eje de la nueva zona de urbanización de nuestra villa. Tal vez se llegase a comentar, si esta idea llega a realizarse que era descabellada, si se eligiese una zona, desprovista hoy de edificación, pero hay que tener en cuenta que Aranda, por la característica de su subsuelo, ocupado por las bodegas que le imposibilitan elevar los edificios más de lo prudencial en evitación de que se produjesen hundimientos, tiene ... ser la población de mayor extensión superficial en proporción al número de habitantes, pero tenemos la plena seguridad de que en cualquier zona, hoy de extrarradio, que se hiciese el Parque, no dejaría de ser edificada, a no tardar y por consiguiente, ya no sería un terreno en despoblado, puesto que en su torno, surgirían nuevos edificios modernos.

Sea como fuere, el caso es que el rumor circula con marcada insistencia y, por otra parte, Aranda, ya se merece tener un Parque Infantil, pues en las diversiones y en los juegos de los niños estriba en parte la generación del mañana.

Nos hemos hecho eco de este rumor por considerar que, pese a las dificultades con que pueda tropezar el Ayuntamiento, es una de las muchas necesidades que tiene Aranda y hay problemas que con un poco de buena voluntad y el firme propósito de que nuestra villa prospere que tiene nuestro ilustre Ayuntamiento, hará suya la idea y pondrá los medios conducentes a tal fin.

J. S. J.

Soncillo

EXCURSION DEL LICEO CASTILLA

A última hora de la tarde del día de la Ascensión del Señor llegaron a esta villa, en dos autobuses un centenar de niños internos y externos del Liceo Castilla acompañados de sus profesores, quienes después de haber pasado el día admirando el hermoso panorama que ofrece el paisaje en las márgenes del Pantano del Ebro y Arija y luego de ascender al puerto del Escudo hicieron un alto en esta localidad y en la plaza de Carlos II, un grupo artístico del mismo Colegio,con sus trajes típicos, nos obsequió con varios números de danzas y bailes regionales burgaleses, acompañados de gaita y tamboril.

Quedó el público gratamente satisfecho de su vistosa presentación, por lo que recibieron numerosos aplausos.

Cubillo del Campo

PRIMERAS COMUNIONES

El día 30, festividad de la Ascensión del Señor, tuvo lugar en esta parroquia el simpático acto de acercarse por vez primera a la Sagrada Mesa, un grupo de niños y niñas de las Escuelas Nacionales de esta localidad.

Resultó una fiesta altamente conmovedora, que quedará grabada para siempre en los cora... cha de presenciarla, ya que trajo a nuestra imaginación, nostalgias de los ya lejanos años en que también nosotros, en un día semejante, disfrutamos de esa alegría tan inocente y hermosa, que nos hizo ser felices por primera vez y que hubiéramos deseado que continuara indefinidamente.

Fueron acompañados en la ceremonia, por su maestros y familiares, sumándose también al acto, nuestras autoridades, que con su presencia, dieron tono y realce a la fiesta, demostrando de una manera inequívoca su celo e interés por todo cuanto se relacione con nuestra juventud.

Los niños que tuvieron la dicha de recibir la Sagrada Eucaristía fueron: Julián Roquer Cordoba, Benjamín Alzaga Navarro, Pedro Santamaría Sanz, José María Díez Gómez, María Jesús del Pino Heras, Encarnación del Pino Díez y Begoña Sáiz Blanco.

A todos ellos, así como a sus respectivas familias, enviamos nuestra más cordial felicitación.

Pinilla de los Barruecos

Con gran solemnidad se ha celebrado en nuestra parroquia de San Cristóbal el Día de la Ascensión del Señor con la Primera Comunión de los niños del grupo escolar.

La ceremonia comenzó a las nueve de la mañana en la iglesia que se encontraba espléndidamente adornada e iluminada. La Santa Misa fue oficiada por el párroco, don Jesús Gómez, quien con palabra cálida y sencilla preparó a los niños para el gran momento distribuyendo a continuación el Pan de los Angeles a Antonia Camarero Fernández, Purificación Peñas Sebastián, Leónides Bartolomé Peralta, Pablo Cámara Rey, José Rey Rey, y Francisco Andrés Rey, así como a sus familiares maestros y condiscípulos que les acompañaron ante el Sagrario.

Durante el acto un coro de jóvenes de la localidad interpretó diversas composiciones.

Por la tarde, hubo Exposición, rosario y ejercicio de las Flores, tras de la cual se efectuó por los comulgantes la renovación de las promesas del Bautismo y seguidamente el niño Pablo Cámara, en nombre de todos, hizo la consagración de los niños a la Santísima Virgen. A continuación las niñas Adela Terrazas, Felisa Barrio, Antonia Fernández, Segunda Penche, Natividad Cámara y Justina Bermejo se despidieron del mes de María, recitando delicadamente preciosas poesías.

Terminada la función religiosa, que en todo momento estuvo fervorosamente acompañada por el pueblo entero, se entregó a cada niño de la primera comunión un

LOS DEPORTES en Diario de Burgos

Ya está confeccionado el programa del festival deportivo del domingo

Se practicarán exhibiciones de diversas modalidades

Como es sabido, el sábado próximo darán comienzo los actos organizados con motivo de la Pascua del Deportista y al día siguiente, domingo, tendrá lugar un magnífico festival en la plaza de toros.

Dicho festival se ajustará al siguiente programa:

A) Exhibición de espeleología, con peligrosos y emocionantes ascensos y descensos y otras exhibiciones por socios del Grupo Espeleológico Edelweis.

B) Partido de baloncesto, entre los equipos del Liceo Castilla y La Salle.

C) Combates de grecorromana y libre olímpica.

1.º Combate de grecorromana, entre infantiles.

2.º Combate de grecorromana, entre Mata-Codón, a un asalto de diez minutos.

3.º Combate de libre olímpica, entre Castellanos-Abad, a un asalto de diez minutos.

D) Lanzamientos de peso.

E) Pruebas de aeromodelismo.

1.º Carrera de aeromodelos.

2.º Carrera de vuelos acrobáticos, por la Escuela de Aeromodelismo del F. de J.

F) Gimkana motorista, por los socios del Moto Club Burgalés.

Los precios que han sido señalados son extraordinariamente populares, de 3 pesetas entrada general.

NOTA DE LA COMISION

Las Sociedades deportivas que toman parte en la exposición de stands y fotografías deportivas en la Sala de Arte del Teatro Principal, cuya inauguración se celebrará el lunes, día 10, deberán estar presentes con el material a exponer, hoy, viernes a las seis de la tarde en la misma Sala para empezar a poner los stands.

Miguel Poblet, después de una gran carrera entró ayer vencedor destacado en Trento

La escapada del español, en compañía de otros "ases" desplazó del primer puesto al favorito Charly Gaul

Bahamontes, aquejado de calambres, se retiró de la "Midi Libere"

Trento (Italia). — El corredor español Miguel Poblet ha ganado la décimo octava etapa de la Vuelta ciclista a Italia, disputada hoy en el recorrido Como-Trento, de 235 ilometros.

Con la etapa de hoy el italiano Gastone Nencini ha pasado a ocupar el primer puesto de la clasificación general.

El luxemburgués Gaul, el gran favorito de esta Vuelta, cruzo la meta once minutos después de Poblet, lo que le ha costado el jersey rosa.—Alfil.

CLASIFICACION DE LA ETAPA

Trento.—Los comisarios de carreras de la Vuelta ciclista a Italia han facilitado los tiempos oficiales de los diez primeros corredores de la etapa de hoy, Como-Trento, que son los siguientes:

1, Miguel Poblet, 6-05-08 (media: 38,75 kilometros hora); 2, Ercole Baldini (Italia), 6-06-34; 3, Louison Bobet (Francia), mismo tiempo; 4, Gastone Nencini (Italia), 6-06-36; 5, Lino Grassi (Italia), 6-06-58; 6, Giancarlo Astrúa (Italia), 6-07-50; 7, Aldo Moser (Italia), 6-08-05; 8, Pasquale Fornara (Italia), 6-08-14; 9, Alfredo Sabbadin (Italia), 6-08-28; 10, Giuseppe Fallarini (Italia), 6-08-40.—Alfil.

LA GENERAL

Trento.—Después de la etapa de hoy, la clasificación general se ha establecido en la forma siguiente:

1, Gastone Nencini (Italia), 86-43-34; 2, Louison Bobet (Francia), 86-43-53; 3, Ercole Baldini (Italia), 86-49-33; 4, Charly Gaul (Luxemburgo), 86-51-12; 5, Pasquale Fornara (Italia), 86-52-18; 6, Miguel Poblet, 86-55-16; 7, Nello Fabbri (Italia), 86-56-25; 8, Nino de Filippis (Italia), 86-57-11; 9, Wout Wagtmans (Holanda), 86-59-55 y 10, Raphael Geminiani ((Francia), 87-11-14.—Alfil.

POSICION DE LOS ESPAÑOLES

Trento.—En la etapa de hoy, los corredores españoles se han clasificado como sigue:

29, Bernardo Ruiz, 6-25-07; 47, Gabriel Company, 6-26-22; 65, José Serra, 6-29-25 y 81, Jesús Galdeano, 6-48-54.

En la clasificación general los corredores españoles ocupan los siguientes puestos:

35, Gabriel Company, 87-44-26; 47, Bernardo Ruiz 87-58-34; 61, Jesús Galdeano, 88-03-53 y 71, José Serra, 88-33-07.—Alfil.

DETALLES DE LA ETAPA

Trento.—El corredor italiano Gastone Nencini ha conseguido el jersey rosa, distintivo del lider de la Vuelta ciclista a Italia, en la etapa corrida hoy, que ha supuesto un grave revés para el favorito Charly Gaul, de Luxemburgo.

Nencini se clasificó hoy en cuarto lugar, a un minuto y veintiocho segundos del español Miguel Poblet, ganador de la etapa.

El luxemburgués Charly Gaul, favorito para ganar la Vuelta, ha descendido al cuarto lugar de la clasificación general, detrás de Nencini, Bobet y Baldini, quienes tuvieron éxito en su intento de desplazar del primer puesto a Gaul durante la etapa de Hoy.

Las tres etapas que restan para finalizar el "Giro" se espera sean un gran duelo entre Nencini y Bobet para conseguir el triunfo, ya que la ventaja que tiene el corredor italiano sobre el francés es solamente de diecinueve segundos. Es pues, de estos dos corredores de donde, salvo imprevistos, saldrá el ganador de la Vuelta.

El tercer clasificado, el italiano Ercole Baldini, se encuentra a cinco minutos y cincuenta y nueve segundos del primero y Charly Gaul parece haber perdido todas las posibilidades de triunfo, al quedar a más de siete minutos y medio del lider.

Los cambios sufridos hoy en los primeros lugares de la clasificación general fueron consecuencia de la escapada llevada a cabo con éxito por Bobet, Nencini, Poblet y Nino De Filippis, quienes en pocos kilometros, consiguieron una ventaja de un minuto sobre el peloton en el que marcha Gaul.

Charly Gaul reaccionó rápidamente y a la cabeza del grupo principal se lanzo en persecución de los destacados, pero no consiguio darles alcance y terminó a más de diez minutos del vencedor, el español Miguel Poblet, quien incluso consiguio despegarse de sus compañeros de escapada en las cercanías de la meta.

La etapa volante de Riva del Garda, a nueve kilómetros de la salida, fué ganada por el belga Rik van Steenbergen, seguido del italiano Vito Favero y el español Miguel Poblet.—Alfil.

PREMIO DE LA MONTAÑA

Trento.—Después de la etapa de hoy, decimooctava de la Vuelta ciclista a Italia, la clasificación del Premio de la Montaña es la siguiente:

1, Geminiani (Francia) 47 puntos.

2, Charly Gaul (Luxemburgo), 27 puntos.

3, Miguel Poblet (España) 25.

4, Louison Bobet (Francia), 16.

5, Guido Carlesi (Italia), 15.

SCHMITZ, GANADOR DE LA PRUEBA "MIDI LIBERE"

Carcasonne.—El corredor Luxemburgués J. E. Schmitz ha ganado la novena prueba ciclista "Gran Premio Midi Libere", que se ha disputado hoy entre Valras y esta ciudad, con un total de 256 kilómetros de recorrido. Los corredores pasaron por las montañas Cevennes, con los altos de Fontfrids (927 metros), Cabaretoux (949 metros) y Rodomouls (562 metros).

La clasificacion es estableció en la forma siguiente:

1, Schmitz (Luxemburgo), en 7-14-01; 2, Schouhben (Bélgica), 7-19-30; 3, Hout (Francia); 4, Anzile (Francia), 5, Siguenza Francia; 6, Letendre (Francia); 7, Ellena (Francia); 8, Van Aerde (Bélgica); 9, Martel (Bélgica); 10, Sabbadini (Francia); 11, Pankaert (Bélgica; 12 Bober (Francia), todos en el mismo tiempo que el segundo.

BAHAMONTES SE RETIRO

Carcassone.—El corredor español Federico Martín Bahamontes, uno de los mejores escaladores de Europa, encabezaba el peloton, hasta después de la tercera escalada, la del monte Rodomouls, de 562 metros de altura, en que sufrio calambres en la pierna y se vio obligado a abandonar el "Gran Premio Midi Libere", cinco kilometros después de Saint Chinian.—Alfil.

El domingo ventilarán su eliminatoria en Zatorre el Atlético de Zamora y la Gimnástica de Torrelavega

En partido eliminatorio de la fase de promoción a Segunda

Hasta el mismo domingo, por la mañana, no emprenderá viaje el Burgos hacia Santander

Anoche se recibio una llamada de la Federacion Oeste en la secretaría del Burgos, indicando que el campo de Zatorre había sido designado para disputar la eliminatoria entre el Atlético de Zamora y la Gimnástica de Torrelavega, en campo neutral.

Esta noticia, en principio resulta un poco sorprendente, ya que en todos los periódicos se había dado al Zamora como eliminado, por haber perdido en Torrelavega por 3-0, mientras que en su terreno obtuvo un 2-0. Sin embargo resulta que los montañeses presentaron en la capital zamorana a un delantero centro cuya ficha no estaba en regla. Planteada la pertinente reclamación y comprobada la veracidad de la denuncia, el Comité de Competicion acordo considerar al Torrelavega vencedor del primer partido de la eliminatoria, tal como fue, pero perdedor del encuentro de devolución de visita.

En su consecuencia determinó la celebración de un partido único, en campo neutral, tal como si se hubiera producido empate. Puestos al habla los dos clubs eligieron Zatorre y este es el motivo de que el proximo domingo tengamos fútbol de Copa y, por consiguiente, emocionante.

En Santander ya empiezan a ocuparse del partido a disputar con el Burgos, el cual servirá para cerrar la temporada oficial en la capital de la Montaña.

La Prensa estimula a los jugadores para que ese dia se superen y cuajen un gran partido que sea como la esponja que borre las actuaciones poco gratas que han ofrecido a lo largo de la temporada.

Frente a ésto y por lo que se refiere al Burgos ¿qué vamos a decir? También por parte de los jugadores existen los mejores propósitos de enmendar la plana. Ahora solo es de desear que esos buenos deseos se plasmen en realidad.

El equipo no saldrá hasta el domingo mismo por la mañana. Efectuarán el viaje en autocar y se detendrán a almorzar en Ontaneda para continuar desde allí directamente hasta los campos del Sardinero. Según parece y después del entrenamiento ayer efectuado, la alineacion más probable será la siguiente: Guti; Pestaña, Barrios, Petralanda, Quetu, Clemen; Hernando, Carriega, Mon, Castillo y Pueyo.

Como puede apreciarse, reaparecen Clemen en la media. Esto ya es seguro, pues en el entrenamiento de ayer demostró hallarse en forma. Sin embargo, Carriega será objeto mañana de una prueba definitiva, así como Mon, que no ha entrenado en toda la semana a consecuencia de un fuerte golpe recibido en el partido con el Tarrasa. Si ambos demuestran hallarse recuperados, el equipo será el ya indicado.

Todos saben perfectamente que esa salida entraña la última esperanza de salvacion. Por lo tanto, creemos que resulta obvio el exhortar a nadie al cumplimiento de su deber. Es llegado el momento de volcarse en el servicio de los colores que se visten.

PETARDOS

Aranda de Duero está atravesando una época de evidente euforia.

Ahí están las listas de donativos hechos para terminar la construccion de su plaza de toros.

Pero los futbolistas no van a la zaga de los taurinos en cuanto a rombo.

Con vistas a la temporada próxima, han comenzado por contratar los servicios de Torquemada como entrenador y como jugadores, a varias de las figuras del Atlético de Palencia: Marrodán, Armando, Félix...

— o —

También el Mirandés ha comenzado a moverse con vistas a la temporada proxima.

— o —

La actividad del Burgos queda supeditada a lo que sucede en el Sardinero y posteriormente en Zatorre.

¡Qué los "manes" del fútbol nos sean propicios!

— o —

El domingo la principal actualidad futbolística burgalesa quedará desplazada a Santander.

Pero en Burgos se ofrecerá un magno festival, que tendrá lugar a mediodía, en la plaza de toros.

Diversidad de actuaciones y precios popularísimos.

He ahí los factores del éxito.

— o —

Eso el domingo.

Para el lunes, está el comienzo del campeonato provincial de fútbol que, según la costumbre establecida, celebrará los partidos a las siete de la tarde en el campo de Zatorre.

También aquí se ha procedido con el máximo espíritu de economía.

¡A dos pesetas la localidad!

— o —

¡Ah! y a última hora nos ha surgido ese "regalo" de la eliminatoria entre zamoranos y torrelaveguenses.

— o —

En Salamanca, es natural, no ha sentado nada bien la eliminacion tan prematura de la fase de ascenso, frente al Basconia.

Esto ha provocado "marejadilla" y ha determinado la dimision de la directiva, que ha justificado su postura diciendo que su decision estaba ya adoptada hace tiempo, tanto si eran eliminados como si conseguían el ascenso.

— o —

Desplacémonos al otro lado del Atlántico.

En Brasil se disponen a remozar el equipo "carioca" que últimamente no viene respondiendo a su fama internacional.

Ente los viejos a reemplazar, se dice que figura Zizinho, un auténtico virtuoso del esférico que dejará recuerdo por su excelente técnica y su mal humor o ineducacion, manifestada en los frecuentes escándalos que los sudamericanos protagonizan en sus "canchas".

Zizinho ha sido internacional cincuenta veces y ha obtenido 124 goles en el equipo nacional. Todo un récord. Y se hizo acreedor en el transcurso de su vida deportiva a ¡cuatrocientas cincuenta! "observaciones" arbitrales, por indisciplinado.

Otro récord.

— o —

Hablando de indisciplinas y "barullo" —por natural y lógica asociacion de ideas— llegamos al tema ciclista español.

Ya conocen por el "registro" que ha salido Poblet frente al "Tour", después de haber dicho que renunciaba a la "Vuelta" pensando en la ronda francesa.

Según parece, aparte la "sabia administración de Poblet" que rige todos sus actos, el de Moncada se muestra disgustado de que se piense en Bahamontes como capitán de equipo.

A fin de evitar el problema de las "incompatibilidades" alguien ha sugerido que se hicierandos equipos, integrados de la forma siguiente:

Equipo "A": Bahamontes, Loroño, Carmelo Morales, Ferraz, Masip, Aspuru, A. Barrutia, Moreno, Suárez y Crespo.

Equipo "B": Poblet, Bover, Botella, Ruiz, Serra, Trobat, Galdeano, Iturat, Company y Chacon.

Pero resulta que M. Goddet, solo acepta un equipo por cada nacion.

Y ahí viene el lío ... y las incompatibilidades.

— o —

El Zaragoza ha celebrado asamblea general de socios.

En el curso de la reunion se han debatido diversos asuntos de índole interna.

Como noticia de interés general cabe decir que el presidente, don César Alierta, aseguró que Garbayo, cedido al Gijon y Torres, cedido al Madrid, volverán al club zaragozano.

ARQUERO

Frente de Iuventudes

Campo a través

El próximo domingo a las once y media de la mañana se celebrará la competición de campo a través anunciada para el pasado dia 2 y que hubo de ser suspendida por causa del mal tiempo.

Habrá las categorías siguientes:

Primero, infantil, de 11 a 14 años.

Segundo, juvenil menor, de 14 a 18 años.

Tercero, mayores, de 18 a 22 años.

El recorrido será de 2.000, 4.000 y 6.000 metros respectivamente.

La salida se dará frente al Velódromo del Club Ciclista.

Se admiten inscripciones hasta la una de la tarde de mañana.

El domingo jugará el Numancia con la Gimnástica Arandina en Aranda de Duero

Aranda. (De nuestro corresponsal.—La Gimnástica Arandina, tiene ya concertados los últimos partidos amistosos a celebrar en esta temporada.

El proximo domingo día 9, recibirá la visita del Club Deportivo Numancia, de Soria. Este equipo es el que quedó campeon el año pasado en el famoso torneo triangular que se jugó con el Guadalajara, pero entonces, la Gimnástica Arandina era un equipo de primera regional. Veremos el domingo si el resultado es el mismo, aunque no se podrán alinear Vitorio, Valentín, Domingo y Raúl por casarse una hermana de éste.

El día del Corpus o el de San Pedro, únicas fechas que le quedan libres al conjunto soriano, será devuelta la visita.

La devolución de visita del Mirandés, tendrá lugar el día 16 y esperamos que, con estos partidos quedará finalizada la temporada 1956-57, ya que en el mes de Julio dan comienzo los fichajes para la proxima.

Parece ser que el día 20 de los corrientes, dará comienzo el Campeonato de la Ribera, del que ya daremos detalles.

GRANDES MEJORAS EN EL CAMPO DE DEPORTES DE EDUCACION Y DESCANSO

La Obra Sindical de Educación y Descanso y por un presupuesto de cien mil pesetas, tiene proyectadas las siguientes reformas en su Campo: Instalacion de graderías de pie, frente a la tribuna; escalinatas para el descenso al campo desde las puertas de acceso; desmonte y terrapleando, e instalacion completa de un campo de baloncesto.

Esto ya ha dejado de ser presupuesto, puesto que ya anunciado un concursillo entre industriales de la localidad, cuyo plazo de presentacion de pliegos, terminará el proximo dia 15 de los corrientes y una vez adjudicadas las obras, éstas tendrán que estar terminadas en el plazo de dos meses a partir de la fecha de adjudicación, lo que quiere decir que necesariamente han de realizarse las obras durante los meses de Julio y Agosto y de esta forma, cuando empiece el campeonato de liga, en el mes de Septiembre, ya estarán terminadas y se procederá a su inauguración.

De esta forma nuestro campo de deportes conseguirá una notable mejoria en sus instalaciones y si la aficion respondiese a la suscripcion que la Gimnástica tiene abierta pro-fichajes, es probable que con el sobrante también el Club contribuyese a mejorar otros servicios.

Recien iniciada la suscripción de la Gimnástica, ya han sido entregadas cerca de veinte mil pesetas, sin contar la aportacion de la Peña Gastaudi, que se ha comprometido a entregar doce mil pesetas, una subvencion bastante considerable de la Excelentísima Diputacion provincial y a falta de otras subvenciones que pudieran ser otorgadas por otros organismos oficiales.

J. S. J.

En 483.580 pesetas han sido adjudicadas las obras de almacén granero de la Hermandad de Labradores de Cilleruelo de Abajo

Ayer mañana, tuvo lugar en la C. N. S. el acto de apertura de sobres de ofertas del concurso anunciado para la adjudicación de obras del almacén granero que la Hermandad Sindical de Labradores y Ganaderos de Cilleruelo de Abajo ha de construir mediante las subvenciones y créditos que a tales efectos le han sido concedidos por el Ministerio de Agricultura y la Organización Sindical.

Las referidas obras le fueron adjudicadas al contratista don Pedro Arranz Acinas, en la cantidad de 483.580 pesetas.

Dicho almacén-granero, que ha de tener una capacidad para unos 100 vagones, ha de estar terminado en el próximo mes de Septiembre y ha de llevar las edificaciones anejas para que en ellas quede instalada la Casa de la Hermandad y las dependencias de la misma.

Más de diez mil comidas se sirvieron en el mes de Mayo en la Cocina de Caridad

Donativos y suscripciones para esa benemérita Obra

Relación de suscripciones y donativos hechos a la Cocina de Caridad durante el mes de Mayo de 1957.

Suscripciones. — Señorita Dolores P. de Cenzano, con 15 pesetas; don Demetrio Alonso, con 5 pesetas; señorita María Dolores Arlanzón, con 5 pesetas; señorita Carmen García Rey, con 5 pesetas; señores Vitores, con 10 pesetas; todos mensuales.

Donativos. — Señoritas Gloria Mesa Fuentes y María Gloria Sastre Mesa, en el día de su santo, 50 pesetas; J. G., 25; una vocal de caridad de A. Católica, 25; el número cero, 300; el número trece, 50; señorita Mari Carmen Vallejo, en el día de su cumpleaños, 25; un feligrés de San Pedro y San Felices, 25; párroco de Montorio, 15; don Manuel Varea, 50; A. Y., 100; importe de una colecta hecha en el Bar Niza, 230; un amante de los pobres, 250; una señora de A. Católica, 25; una niña, 5; donante anónimo, 300; don Clementino Miguel y señora, 100; señorita Julita Gredilla, 50; V. M. M., en memoria de su madre, 1.000; don Alejandro Martín Cortezón, 25; L. H., 500; donante anónimo, 30; M. R. D., 25; una señora que oculta su nombre, 100; doña Pepita de Morales, por mediación del párroco de Gamonal, 25; donante anónimo, 10; una amante de los pobres, 300; V. D., en memoria de su esposa, 300; varios donantes, por mediación del Banco de los Pobres, 500; don José Ramón Ortega, 50; donante anónimo, 15; en memoria del difunto párroco de Tardajos, 1.000; en memoria de doña Martina Amigo, 300; una señorita del Ropero del Secretariado, 55; una señora que sirve la comida, 100; donante anónimo, 225; Cofradía de Nuestra Señora de la Alegría y la Caridad, 250; don Fernando López 50; un médico amante de los pobres, para socorro a vergonzantes, 25; obreros del Círculo Católico por mediación del P. Arbeo, 1.000; don Florencio Alonso, restos de una factura, 36; donante anónimo, 10 y una señora, para ayuda a vergonzantes, 100.

Recaudación hecha en las hucha colocadas en los locales y establecimientos que se indican:

Secretariado Diocesano, 246; Salón de Recreo, 22; Círculo de la Unión, 219; Bar Viena (Pinedo), 59; Bar Rhin, 56; Bar Mónaco, 48; Bar Tudanca, 38; Bar Marciano (Correos), 12; Bar Feliciano, 20; Casa Ojeda, 27; Bar Lafuente, 35; Bar la Bolera, 32; Hogar del Productor, 40; Casa Garilleti, 16; Bar Nevada, 35; Bar Ideal Burgalés, 10; Bar Burgos, 22; Restaurante El Nido, 29; Bar Restaurante Arriaga, 15; Bar Villaluenga, 9; Bar La Tropical, 15; Vinos Salinas, 24; Bar Auto-Estaciones, 17; Bar Los Cantos, 25; Bar El Pozano (Padre), 55; Bar Hijo de Felipe, 27; Restaurante Castilla (Plaza Vega), 53; Casa David (Plaza Vega), 15; Bar el Metro, 44; Bar Pozano (hijo), 29; Juanjo, 44; Restaurante Luis, 21; Casa Palacios (báscula gratuita), 72; Residencia Militar, 39; Regimiento Caballería, 54; Bar Mayoral (Vadillos), 22; Bar Berzosa (Casillas), 40; Bar Los Angeles (Casillas), 12; ídem Imperial, 12; Hotel Ausín, 30; Bar Ricardo (San Lesmes), 10; Restaurante Pinedo, 38; Hotel Avila, 46; Hotel España, 55 y Bar la Solera, 13.

Donativos en especies.—Donante anónimo, 3.255 ilos de patatas; una amante de los pobres, 5 kilos de legumbre y uno y medio de chorizo; una amante de los pobres, a más de 300 pesetas, varios medicamentos; señora de Emiliano Berzosa, un traje de primera comunion para niño; señora viuda de Palacios, 90 litros de vino; Academia de Ingenieros, 20 docenas de pasteles, 10 docenas de "mediasnoches" y 20 docenas de tarteletas ensaladilla.

Durante el mes de Mayo, se sirvieron en la Cocina 10.363 comidas, habiéndose consumido en ellas los géneros siguientes: patatas 790 kilos; garbanzos, 315; alubias, 315; lentejas, 180; arroz, 217; aceite, 181; tocino, 72; chorizo, 48; morcilla, 320; carne, 42; cebollas, 66; tomates, 40; plátanos, 32 y medio; queso, 115; vino, 90 y pan, 10.370 raciones.

La Iglesia siempre tiene presentes en sus oraciones a los que bajo su amparo practican la Caridad de una y otra forma.

La insuficiencia de salarios lleva aparejadas consecuencias que pueden ser sumamente perjudiciales, tanto para una sana economía nacional como para un recto orden social.

La BOLSA

Madrid.—La Bolsa ha operado hoy bajo signo favorable, más que por los cambios, por la impresion del ambiente. La fuerte abstencion que el dinero ha venido mostrando en las semanas anteriores, necesita aún de varias sesiones firmes para que el mercado recupere la confianza en sí mismo y se vuelva a la normalidad operatoria; sobre todo con la presencia de una demanda normal. Hoy, los valores estuvieron más atendidos, salvo en el grupo bancario, y así se produjeron avances de cuatro enteros, en Ebro; cinco, en Campsa; seis, en Azucarera y Cantabria; siete, en Sevillana; nueve, en Metro y Encinar de los Reyes; diez, en Minas del Rif y Española de Petróleos, y cinco en Aguila. Bajaron nueve enteros Altos Hornos y, diez, Auxiliar de Ferrocarriles y Felguera. En los valores bancarios los retrocesos máximos han sido, de cinco enteros, en Banco Español de Crédito y Mercantil e Industrial y, de diez, en el Hispano Americano. Al cierre, se escuchaban abundantes tanteos de compra, sobre todo para valores industriales.

Cotizaciones. Fondos Públicos: Interior, 80,50; Exterior, 97; Amortizable, 1952, 99,75; 1951, 98,00; 1953, 99,75; 3,5 por 100 1951, 89,75; 3 por 100 1949, 82; Cédulas Hipotecarias, 4 por 100, 82,25; a y b, 79,25; exentas, 90.

Acciones: Banco Exterior, 470; nuevas, 2.000; Hipotecario, 442; derechos, 900; Central, 752; Banesto, 930; Hispano, 720; mercantil, 470; Minas del Rif, 856; Ponferrada, 892; Campsa, 122; Tabacalera, 198; Explosivos, 435; Petroleos, 830; Altos Hornos, 300; derechos, 295; Manufacturas Metálicas, 207; Telefónica, 350,50.

Mercado de divisas

Madrid.—Cambios de moneda extranjera en el mercado de divisas:

Francos franceses, 12; dolares U.S.A., 42; libras esterlinas, 117,60; marcos, 10; coronas suecas, 8,00; danesas, 6,08.—Cifra.

Bolsa de Bilbao

Bilbao.—La sesión de Bolsa de hoy se ha mostrado en general más consistente y activa que las que le han precedido, cuando menos han surgido reacciones de escaso empuje, sí, pero suficientemente eficaces para contener la flojedad o parar al menos, el mal ambiente de las pasadas jornadas, como lo prueba el hecho de haberse producido avances suaves pero de gran amplitud, que han sido bien acogidos por cuanto de sintético tiene y como el balance de diferencias ha rendido un saldo favorable, a la vez que lógico, es de suponer la buena impresión que la sesion ha producido. Se han destacado de entre las mejores las correspondientes a Hispano, que ha subido siete enteros y medio; nueve, Resinera y cinco Santa Bárbara y Petroleos, contra descensos de diez duros en Bancaya y Aznar. La sesion cerro muy animada y con mejores tendencias.

Acciones: Banco de Vizcaya, 850; Hispano, 720; Central, 752; Minas del Rif, 852; Telefónicas, 365; Altos Hornos, 307; id., cupones, 289; Babcock, 637,5; Basconia, 785; Campsa, 220 y Explosivos, 436.—Cifra.

BANCO DE SANTANDER
BANCA — BOLSA — CAMBIO
CAJA DE AHORROS
Espolón, 12 — BURGOS

MAQUINAS TRILLADORAS "WESTFALIA"
Modelo 1957 totalmente garantizado

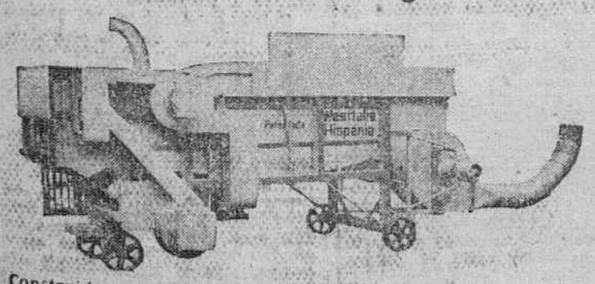

Construidas con las patentes y la colaboración de H. & W. FRITZEN de GOESFELD (Alemania) se hallan para entrega inmediata en S. A. GUERNICA AGRICOLA (Vizcaya).

Relojes suizos a plazos y contado
Marcas de 1.ª calidad y reconocida solvencia. Garantía hasta 20 años. Pida Catálogo ilustrado. — COMERCIAL RELOJERA SUIZA, Apartado, 66, ZAMORA.

UN ANUNCIO NO ES CARO
según su costo, sino según su difusión

Antes de contratarlo asegúrese de esto mismo. Si no le basta su observación personal, asesórese en una Agencia de Publicidad.

Siempre resolverá anunciarse en
DIARIO DE BURGOS

Diario de Burgos

Cada día UNA NOTA curiosa

Práctica de "cross" a edad avanzada

Toledo. — En Real de San Vicente, dos ancianos de 64 años apostaron, para una carrera de 600 metros, cuatro kilos de carne y una arroba de vino. Algunos convecinos hicieron apuestas por cada uno de los participantes. Uno de los ancianos es reumático agudo, y el otro asmático, y ambos casi inútiles.

Jaleados por numerosos espectadores, se dispusieron para la competición. En los primeros momentos cobró ventaja el que padecía de asma, pero al comenzar una cuesta el reumático se colocó en cabeza y ganó la carrera en 54 minutos.

El gobernador civil de la provincia dió ayer posesión de su cargo al nuevo alcalde de Miranda de Ebro

Miranda de Ebro (por teléfono, de nuestro corresponsal, FELIX HERRERO). — Tal como estaba anunciado, a las seis de la tarde de hoy llegó a Miranda el gobernador civil y jefe provincial del Movimiento, don Servando Fernández - Victorio, acompañado del subjefe provincial del Movimiento, don Rafael Miranda Barredo; secretario provincial de Sindicatos, don Eduardo Mateos y vicesecretario de Ordenación Económica, de la Delegación provincial de Sindicatos, don Felipe Marcos.

Esperaban al señor Fernández-Victorio, junto a lo que ha de ser el nuevo Instituto Técnico-Industrial de «Cristo Rey», de los Padres Jesuitas, el alcalde, concejales y todas las autoridades de la ciudad, tanto eclesiásticas, como civiles y militares.

En la puerta del nuevo edificio fueron saludados por el Padre superior y religiosos de esta Residencia de Jesuitas, entre los que se encontraba el Rvdo. P. Marcelino Bolinaga, que fue el fundador de esta Residencia.

El señor gobernador civil, con las personalidades que le acompañaban y autoridades, recorrió la parte principal del Instituto, revistando en el patio a los alumnos que reciben educación en el Centro, los cuales se hallaban formados con sus profesores.

A continuación de esta visita se trasladó la comitiva al taller escuela de la Obra Sindical de Formación Profesional, siendo recibidos por el director y profesores del citado taller-escuela, recorriendo detenidamente las dependencias, donde un número grandes de jóvenes recibe prácticamente educación profesional.

Una vez terminada esta visita se trasladaron a la Jefatura local del Movimiento, donde se celebró el acto de la toma de posesión del nuevo jefe local, don Isaac Rubio Blanco, prestigioso médico de la localidad.

El subjefe provincial del Movimiento, señor Miranda, leyó el nombramiento en favor del señor Rubio Blanco, haciéndole entrega del cargo y el señor gobernador civil pronunció unas palabras, diciendo que esperaba mucho de la juventud del señor Rubio, de su entusiasmo y aptitud para desempeñar su cargo.

Terminado este acto se trasladó la comitiva al Ayuntamiento, siendo saludado el gobernador civil por numerosas comisiones de la localidad. A las ocho en punto y en el salón de sesiones de la Casa Municipal se celebró el acto de toma de posesión del alcalde de la ciudad, don José-María Aragüés González.

En la presidencia se situaron el señor gobernador civil, quien sentó a su derecha al alcalde saliente don Luis de Juana Rubio y a la izquierda, el entrante, señor Aragüés González. En los estrados tomaron asiento los demás miembros de la Corporación y el salón se hallaba totalmente ocupado por el resto de autoridades locales y numeroso público.

Dió comienzo el acto con la lectura, por el señor secretario del Ayuntamiento, del nombramiento a favor del señor Aragüés y seguidamente, el señor gobernador concedió el uso de la palabra a don Luis de Juana, quien en emotivas frases dijo que se sentía abrumado al dejar el cargo, por imperiosa necesidad, tras once años de haberlo ejercido. Dió las gracias a todos los gobernadores civiles que durante el ejercicio de su cargo se han sucedido en el mando de la provincia, así como a los concejales y empleados municipales todos que le ayudaron para obtener el mejor éxito en la gestión de los problemas que tenía planteados la ciudad y dijo que se alegraba de que fuera su sucesor su buen amigo don José-María Aragüés, de quien esperaba que, por sus prendas personales, sus conocimientos y su experiencia, desempeñara acertadamente su cargo.

Seguidamente, el gobernador civil se levantó para saludar a todos los allí reunidos y dijo que sentía enormemente la marcha del señor De Juana, que había sido un alcalde perfecto y del cual podía decir al pueblo de Miranda, al término de su gestión, con todo orgullo, que ahí quedaba el ejemplo admirable de su magnífica labor durante once años. Dirigiéndose al señor Aragüés dijo que deseaba que, tanto al término de esta gestión que hoy se iniciaba, como al concluir la suya propia, pudieran tener ambos la satisfacción de sentir la alegría de haber cumplido con su deber, como lo había sentido el señor De Juana. Añadió que estaba seguro que el señor Aragüés pondría toda su capacidad para el logro de la misma, sirviendo con todo entusiasmo, espíritu y sacrificio, al bien general de Miranda, de la provincia y de España. Terminó sus palabras con los gritos de ¡Viva Franco! ¡Arriba España!

A continuación, el señor Fernández-Victorio, procedió a tomar el juramento de su cargo al nuevo alcalde de Miranda, que lo hizo ante un crucifijo y puesta la mano sobre los Santos Evangelios, con la fórmula de ritual.

Finalmente, el señor Aragüés se levantó a hablar para dar las gracias al Excmo. Sr. Gobernador civil, por la confianza en él depositada y al señor De Juana, por las frases laudatorias que le había dirigido. Pidió la ayuda de todos para con su esfuerzo personal y su entusiasmo, poder llevar a cabo la difícil tarea que le ha sido encomendada. Grandes aplausos subrayaron las palabras del alcalde de la ciudad, al igual que las demás intervenciones oratorias de las personalidades que le precedieron en el uso de la palabra.

Concluído el acto, el señor Fernández - Victorio y las personalidades que le acompañaban, departieron durante breves minutos con diversas autoridades y comisiones mirandesas, emprendiendo luego su viaje de regreso a la capital de la provincia.

PROTEJA SUS BIENES DEL FUEGO

Utilice extintores

AMSA

AUTÓGENA MARTÍNEZ, S. A.

Concepción, 15 - Burgos

La fiesta del fundador de los Hermanos Maristas

Hubo imposición de insignias de Acción Católica bendición de dos altares y entrega de trofeos deportivos

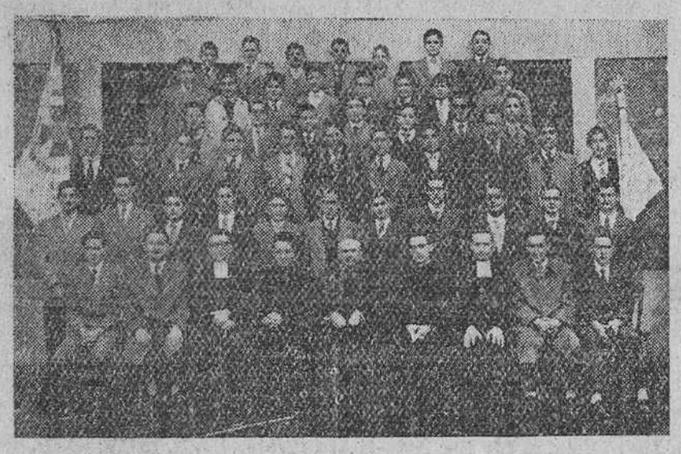

Los Hermanos Maristas celebraron ayer con singular magnificencia la fiesta de su Fundador el Beato Marcelino Chapagnat, y, con tal motivo, hubo en el Liceo Castilla diversos actos que dieron a la jornada un señalado relieve.

En la función religiosa de las nueve, a la que asistieron los alumnos de Bachillerato, actuó de oficiante el ilustrísimo y reverendísimo monseñor don Buenaventura Díez y Díez, vicario general del Arzobispado, asistido por los muy ilustres señores don Luis Estalayo, don Láureo Ortiz y don Isidoro Díaz Murugarren, canónigos, y por los capellanes del Colegio, don Felipe López y don Martín García de Lomana.

Antes de empezar el santo sacrificio, fueron bendecidos los dos preciosos altares góticos que, haciendo juego con el altar mayor, están dedicados al Fundador de los Hermanos Maristas y a San Tarsicio, el niño mártir de la Eucaristía. Son obra del escultor burgalés don Felipe Valladolid, heredero de las cualidades artísticas de su padre don Eulogio.

Durante la primera parte de la misa, el señor Díaz Murugarren dirigió al juvenil auditorio una plática llena de viveza conceptual y de rasgos evocadores, en la que puso de manifiesto la santidad del Beato Marcelino y la eficacia apostólica y educativa del Instituto por él fundado. Mientras duró la distribución del Pan Eucarístico, el coro interpretó algunas piezas polifónicas.

Terminado el incruento sacrificio, el oficiante procedió a la bendición e imposición de insignias de Acción Católica y tomó seguidamente la promesa a un nutrido grupo de aspirantes. El doctor Díez y Díez dirigió a los muchachos una cálida exhortación en la que, sobre todo, los indujo a ser constantes en sus buenas disposiciones. Presenciaron la ceremonia, en nombre del Consejo Diocesano de los Jóvenes de Acción Católica, don José Luis Jiménez de la Viuda y don Narciso Alvarez Vega, presidente y vicepresidente de dicho organismo.

He aquí los nombres de los nuevos miembros de Acción Católica:

Manuel Andújar Terán, Isidoro Chinchón Lara, Javier Hervás Lara, Ricardo Mallavia del Río, Antonio Martínez Iñiguez, José Luis Morante Robles, José Ramón Peña Hurtado, Ildefonso Pérez Arribas, Antonio Pérez Fernández, José Luis Pérez Martínez, Jesús Pérez Ortúñez, Jesús Preciado Medrano, Félix Puche Aráus, Arturo Ramos Castrillo, Leonardo Romero Tobar y José Antonio Villaverde Beato.

Relación de los nuevos aspirantes:

Luis José Aguirre González, José María Alvarez Tobar, Manuel Arribas Pérez, Juan José Avellanosa Arnáiz, Carlos Cantero Antón, Emilio Cidad Maestro, Elías Curiel Prieto, J. Javier Esparza R. de Trujillo, Luis Fernández Díez, Joaquín Fernández Donázar, Rafael González Arribas, Jesús Martín Angulo, Jesús Martínez Carazo, Angel Mateos García, Antonio Mena Regueira, Francisco Miralpeix Ginabreda, Luis del Monte Santos, Francisco Javier Moral Medina, Juan Alberto Morales Borrego, Fernando Pascual Bravo, Jesús Peralta Galarreta, José Pérez-Fadón Díaz-Oyuelos, José Carmelo Polanco Prieto, José Manuel Quintanilla Ruiz, Juan A. Ruiz de Lobera Hernánz, José Luis Saborido Cursach, José Luis Sáiz Ibeas, José Carlos Tena López e Ignacio Torres Echandi.

A las doce y media se celebró en el patio un animado festival. Con el reverendo Hermano José Sancho, director del Colegio, tomaron asiento en la presidencia, los capellanes, los profesores don Teófilo Velasco, don Federico Díez de la Lastra y don Gonzalo Grijelmo; don Carlos Huidobro Viñas, director de la Biblioteca Provincial; don Juan José Camarero Arroyo y don Miguel Carrera Jordán, secretario y profesor de Educación Física del Frente de Juventudes, respectivamente; don Donaciano Bueno, presidente del Club Ciclista Burgalés y don José Antonio Sáiz Isasi y don Jesús Alzaga y don Francisco Gutiérrez Ruiz-Huidobro, donantes de sendos trofeos.

Cantando el Himno al Fundador del Instituto Marista, el Hermano director pronunció un breve discurso de exaltación del deporte razonablemente cultivado y de congratulación por los triunfos conseguidos a lo largo del curso escolar, en especial por el correspondiente a los Campeonatos Nacionales Escolares.

El alumno Leonardo Romero Tobar declamó con exquisita delicadeza una «Oda al Beato Marcelino Champagnat».

Llamó la atención notablemente la perfesta ejecución de una tabla de gimnasia rítmica, realizada a compás de diversas piezas musicales magníficamente interpretadas por la Agrupación Sinfónica Marista.

Al son de la dulzaina y del tambor, los Grupos de Danzas, ataviados con sus típicos trajes, mostraron una vez más el arte que sabe infundirles su experto profesor don Justo del Río.

Por último, la representación del Frente de Juventudes hizo entrega del Banderín correspondiente a los Campeonatos Nacionales Escolares, y los restantes miembros de la presidencia ofrecieron a su vez los demás trofeos y medallas deportivas a los siguientes alumnos, por sus victorias personales o de carácter colectivo: Carlos Corral Baranda, José Antonio Montes Móntes, Angel Terrel Lamela, José Antonio Ortega Fontaneda, Pedro María Fernández Estalayo, José Vicente Prior Oca, Jacinto González Carretero, Agustín Rivas Sáez, Carlos Cantero Antón, Julio Bascarán Zapatero, Félix González San Martín, José Bonet Balbás, José Ignacio Uranga Arín, Vicente Fernández Navarro, José Luis Gutiérrez Rey y Fidel Delgado Sadornil.

En nombre de la Academia de Ingenieros, recogió la copa ganada con ocasión del «Día del Colegio» el alférez cadete don Luis Román Urquizar.

Las notas del Himno a Burgos, difundidas por los altavoces, fueron digno colofón de la fiesta.

Un canal que unirá el Volga con el Báltico

Estocolmo. — Noticias procedentes de Moscú anuncian que se está construyendo un canal que unirá el Volga con el Mar Báltico, y que será abierto al tráfico naviero en 1960.

El nuevo conducto está compuesto por varios canales y lagos artificiales, el mayor de los cuales tendrá una longitud de 225 kilómetros.—Efe.

Discurso del ministro de Obras Públicas

(Viene de primera página)

ganización, de vigilancia de autoexigencias, vaya a reflejarse en una carga del Estado superior a la que legítimamente debe soportar. La Renfe es un buque de alto bordo que entra en cadena para emprender una nueva y segura navegación".

Luego don Alfonso Peña, que cesa en el cargo de presidente del Consejo, en brevísimas palabras, dió las gracias al ministro por los elogios que le había dedicado y expresó el deseo de que su sucesor coseche los mejores éxitos.

Cerró el acto el nuevo presidente del Consejo de la Renfe y subsecretario de Obras Públicas, señor Planas, que dijo que "como español, primero, y como subsecretario, después, estoy dispuesto a cumplir las órdenes del ministro, del Jefe del Estado y de su Gobierno.

Como el ministro ha explicado el alcance de la reforma que se hace, tengo que añadir que yo acepté la misión que se me ha confiado, en tanto que mi labor sea eficaz; si así no fuera, me consideraría fracasado.

En la batalla planteada para la vida nacional, que es la de la economía, tenemos que trabajar todos para ganarla; nadie puede estar ausente, ni ser neutral".

Luego se refirió a la influencia que en ella tienen los transportes y dijo que la industrialización de un país no tendría sentido si los transportes no alcanzaran equivalente en su perfeccionamiento. Hay que lograr la máxima productividad; tenemos ante nosotros una empresa que ha de regirse, dirigirse y administrarse con un sentido fundamentalmente económico.

Estudió después los múltiples problemas que tiene planteados la Renfe, principalmente la falta de vías, carriles y material, traviesas y balastros, lo que hace preciso un programa radical para su mejora. En un plazo de cinco años serían precisas unas quinientas mil toneladas anuales de productos siderúrgicos, si es que de verdad se quiere arreglar el ferrocarril. Por último, en nombre del Consejo reiteró su adhesión al Jefe del Estado.

Para la obtención de pasaporte, carnet de conducir, títulos académicos, licencias de caza y pesca, pertenecer a Sociedades de Recreo, vas a necesitar el certificado de Servicio Social, apresúrate a solicitarlo

AFEITARSE O DEJARSE LA BARBA

Por Carlos María FERNANDEZ RUANO

TODO lo que cada día hay que hacer por obligación supone un problema. Todo o casi todo. El hombre tiene un problema diario en el afeitado. No debería ser así, pues una cosa que se hace tan amenudo exige una solución. Pero es que ésta es difícil. O afeitarse de esta manera, o dejarse la barba, dice alguna frase publicitaria. Pero hoy no es época de barba. Lo es de afeitado. Y de afeitado pulcro.

Una gran mayoría de hombres no encontraron aún el artilugio adecuado para su afeitado, que quieren sea perfecto, cómodo y rápido. Sobre todo rápido. No sé por qué, a un minuto más o menos en el afeitado hay quien le da una importancia suma. Hasta los que se afeitan para después no hacer nada sentados en un bar o casino. Parece que la corriente de los tiempos actuales, ávara de minutos, se pone a nuestro oído a multiplicarnos 15 minutos por 30 días, por 12 meses, por 60 años, y no estamos dispuestos a dedicar una parte de nuestra vida equivalente a 225 días con sus noches, al quehacer de quitarnos la barba.

Y los tiempos adelantan. La ciencia progresa, la mecánica proporciona medios rápidos para todo. En el afeitado no había de ser menos y en la segunda mitad de este siglo, aparece la máquina de afeitar eléctrica. Existen hoy marcas diversas que compiten en el mercado; y uno pega los ojos a los escaparates que las exhiben, al anuncio que expone sus ventajas, pensando si serán ciertas y si los tres minutos que dicen ahorra cada día la máquina eléctrica valen las mil quinientas pesetas, precio de aquella tan bonita que vimos en una tienda de Madrid, durante el último viaje.

Unos antes y otros después caemos en la tentación de comprarla. Un día aparecemos en casa con un paquetito, anunciamos a nuestras mujeres una gran sorpresa, y cuando ellas con ojos de ilusión y de gratitud nos ven abrir el paquete se ven obligadas a exclamar decepcionadas: —¡Ah!, una afeitadora. El espíritu practicista de muchas mujeres la desdeña sin analizar a fondo el porqué.

—Sí, una afeitadora —contestamos queriéndolas convencer de la necesidad que teníamos de este aparatito—. Y aseguramos: —Me va a proporcionar, cada día, los minutos justos que me faltan para llegar puntual a...

La enchufamos por primera vez. El motorcito empieza a funcionar con el ruido inherente a todo mecanismo. Después lamentamos estar afeitados porque tendremos que esperar a mañana. ¡Esto de no tener barba! Nos parece imposible lamentarlo. Lo lamentamos por segunda vez. La primera fué allá por la adolescencia, el día aquel que nos dimos cuenta de que Mari Luz estaba guapísima, pero era un poco mayor para nosotros.

Guardamos la afeitadora, tras liar el cordón o cable varias veces. Esperamos con impaciencia a la mañana siguiente, en que, crecida la barba, llegará el momento de momento de estrenar la barba.

Nos levantamos un poco antes que de ordinario. Hay que levantarse primero —leamos en las instrucciones—, después hay que friccionar la cara con alcohol porque seca bien y elimina la grasa del cutis. Y en cualquier sitio de la casa, porque aún no tenemos enchufe en el cuarto de baño, procedemos a utilizar la máquina. Aquí que hay luz bastante. Pero aquí no hay enchufe. En el rincón aquel que está el enchufe junto a la ventana. Sí, aquí hay luz, pero ¿dónde colocaré el espejo? ¡Qué lástima que el cordón o cable no sea un poquitín más largo porque colgaría el espejo de aquel clavo! Optamos por pedir auxilio a nuestras mujeres.

—¿Te importaría —le decimos— sostenerme el espejo un momento, que aquí en este sitio hay buena luz y me afeitaré bien?

—¿Que hay luz? —nos interroga la esposa, perpleja. ¡Pero si hay restricciones y se va a las ocho de la mañana!

Guardamos la máquina con la cara del que regresa de los toros. Pero en resumen, no ha sido más que una contrariedad. Total, un día más de brocha y jabón.

Lo peor ha sido que nos pasa por la imaginación que la afeitadora eléctrica no es la solución del problema del afeitado. Quisiéramos encontrar un medio autónomo. Y económico. Porque... ¡qué caramba, mil quinientas pesetas son mil quinientas pesetas y habrá que amortizarlas! Capaz soy yo —nos decimos convencidos—, de inventar el aparato que resuelva el problema. Y le damos vueltas al asunto hasta que nos preguntamos: ¿Por qué no utilizar jabón? ¿Es que el tiempo de enjabonar la cara no es el equivalente al que se emplea en las fricciones de alcohol? Si se pudiera fabricar —pensamos—, una cuchillita pequeña que sirviera sólo para una vez y que su precio permitiera tirarla cada día, lograríamos un afeitado económico, sin ruidos de motor que siempre molestan junto al oído, y sin depender de la corriente eléctrica. Hasta la podríamos utilizar en el campo...

Muy contentos, nos frotamos las manos. Y para comunicarles nuestra idea de nuevo llamamos a nuestras mujeres.

—Oyeme. He decidido devolver la maquinilla eléctrica. Es muy cara. Además he pensado que en un descuido se cae al suelo y los peines, las cuchillas, habría que pedirlas a Tánger y costarían un dineral. Voy a inventar yo, fíjate bien, yo, un medio práctico, económico, muy económico y sobre todo autónomo, sin corriente eléctrica y sin nada de eso. El quid está en encontrar quien me fabrique una cuchilla de poco coste que aunque sirviera sólo una vez...

—Las que yo te compré —interrumpe la esposa— cuesta el paquete de diez cuchillas una peseta y veinte céntimos. Yo creo que aunque tuvieras que desechar una cada día...

—Mira, ¿sabes lo que te digo? —decimos para terminar, muy azorados—: Que he decidido dejarme la barba.

Todos los teólogos anglicanos de importancia se inclinan cada vez más al Catolicismo

Brillante concierto de la banda de música del Ejército de Estados Unidos.- Dalí compra en la "Feria del Libro" un libro que se titula "Dalí".- Se proyecta establecer un importante premio cervantista

Carta de Madrid

Madrid.- *(Crónica de "Tachín", exclusiva para DIARIO DE BURGOS).*

Todos los teólogos anglicanos de importancia se inclinan cada vez más al Catolicismo, afirmó ayer en el Ateneo el señor Hugh Ross Williamson al disertar sobre el tema "Lo Teología anglicana vista por un católico inglés".

Advirtió previamente que le interesaba la materia más como historiador que como teólogo y dijo que, si bien el número de fieles que acude a los oficios religiosos de la Iglesia de Inglaterra es mayor que nunca, es preciso tener cuenta que cientos de miles de personas se autodenominan anglicanos en los documentos oficiales sin pertenecer verdaderamente a esta facción, y ello se debe exclusivamente a que se trata de la Iglesia establecida. Si esto dejara bruscamente de suceder de tal modo, veríamos que la Iglesia católica es la más poderosa de las existentes en el país. Terminó Mr. Ros Williamson manifestando que todos los indicios apuntan hoy a un retorno, no lejano, de Inglaterra a la fe católica.

BANDA

Quien, sin saber quiénes fueran los intérpretes, hubiera leído el programa del concierto que acaba de ofrecer a los madrileños la banda del Ejército de los Estados Unidos, se habría percatado en el acto de que se trataba de norteamericanos, ese pueblo desenfadado y que no conoce, para su suerte, los prejuicios. Porque tienen que ser norteamericanos ochenta magníficos profesores que interpretan el "Ticotico", junto a un poema sinfónico. Casi se llenaron las localidades y el ruedo de la plaza Monumental para escuchar al admirable conjunto que dirige Whiting. Previamente el embajador de los Estados Unidos, Mr. Lodge, pronunció unas cordiales palabras, en las que aludió a la universalidad del lenguaje musical, y a continuación se interpretaron los himnos nacionales de España y de los Estados Unidos, que el público escuchó silenciosamente y en posición de firmes, para prorrumpir después en calurosas ovaciones. Con gran cohesión, sin las durezas de los instrumentos de viento, se ofrecieron al público magníficas versiones de la "Suite del Gran Cañón", "Las campanas de Santa María", Algún número de "Al Sur del Pacífico" y la soberbia marcha "Barras y estrellas", tan fresca y pimpante como hace medio siglo. Como último número se interpretó otra marcha típicamente norteamericana, que Arambarri, al que Whiting había cedido galantemente el "podium", dirigió con magnífico brío, por lo que fue ovacionadísimo. Un gran éxito.

SOBRE

La feria del Libro ofrece un animadísimo aspecto a todas horas. Ante los "stands" se agolpaba la gente, cautiva del incomparable atractivo del libro. Lo toman, lo hojean y algunas veces, hasta lo compran. Dalí, por ejemplo, compró ayer uno magnífico: se titulaba "Dalí". Abundan los carteles humorísticos, como "menos fútbol y más libros". Los autores más afamados firman ejemplares de sus obras. Y, en fin, el "slogan" de la Feria es éste: "Si quieres saber, te enseño —te alivio si sufres daños— si estás solo, te acompaño —me callo si tienes sueño".

CERVANTISTA

Astrana Marín ha declarado que la Sociedad Cervantina propuesta la creación de un premio de novela importante —importantísimo— trescientas mil pesetas, para el que no servirán recomendaciones. Pero aun más interesante es su comentario: "Así el autor premiado, además de verla publicada, tendrá oportunidad de escribir sin agobios económicos durante un año". Cinco mil duros mensuales, don Luis. Por algo tiene fama de rico el citado escritor cervantista. Mira por su cristal. Así es natural que, al pasar por la Feria del Libro, le haya dicho a Olano: "La editorial esa me debe cinco millones de pesetas de derechos de mis libros y no se dispone a pagarme". ¿Qué cara pondría don Miguel, allá en el otro mundo, al enterarse de tales cifras?.

Varios productos y actividades exentos de declaraciones y otras formalidades

Madrid.— De acuerdo con lo dispuesto en el apartado noventa de la Orden de la Presidencia del Gobierno, de 27 de Noviembre de 1956 (B. O. del Estado del día 28-11-56), la Junta superior de precios ha determinado que queden excluídos de las declaraciones y formalidades que se exigen en dicha orden, los productos y actividades siguientes:

Primero.— Artículos de perfumería y aseo personal.

Segundo.— Pinturas, barnices y esmaltes y productos afines a los mismos.

Tercero.— Artículos expedidos en cafés, bares, cafeterías y tabernas.

Cuarto.— Elaboraciones de confitería y pastelería.

Quinto.— Servicios de tintorería y limpieza de ropas usadas.

El régimen de comercio por el que deberán regirse los productos citados será el que para cada uno de ellos tenga establecido las disposiciones vigentes.

En cuanto al servicio de tintorería y limpieza de ropas usadas, los industriales podrán fijar libremente sus tarifas, pero, en ningún caso, se someterán a precios mínimos o máximos que les puedan ser impuestos por otros industriales o agrupaciones de los mismos.—Cifra.

Empresario: Cumple tu función económica y cumplirás tu misión social.

El Congreso de Cámaras de Comercio Internacional ha debatido cuestiones de gran transcendencia económica

Barcelona. — Bajo la presidencia de don Ramón Par-Tusquets, se ha reunido el pleno de la Cámara Oficial de la Industria en la que se aprobaron numerosos dictámenes de la comisión de certificaciones y otras cuestiones de interés, entre las que figuran las siguientes:

Solicitar del Ministerio de Comercio una revisión general de las normas hoy vigentes respecto a la confección de escandallos de artículos a importar; dar cuenta de la asistencia a las reuniones celebradas a fines del pasado mes en la Dirección General de Comercio y Política Arancelaria, para tratar de la necesidad de actualizar el vigente arancel de Aduanas; solicitar de la Compañía Telefónica la modificación de las nuevas tarifas que se dispone a implantar para el servicio telefónico urbano, ampliando el número de doscientas llamadas mensuales cuando se trate de empresas industriales, dada la insuficiencia de la citada cifra.

Se dió cuenta de la asistencia al XVI Congreso de la Cámara de Comercio internacional, en Nápoles, donde se debatieron trascendentales cuestiones referentes a la cooperación internacional para la explotación de las nuevas fuentes de energía con fines pacíficos, y repercusiones económicas y sociales de la automatización, mercado común europeo y zona de libre cambio, tratado del Euratom, cooperación internacional al servicio del desarrollo económico, ayuda a los países insuficientemente desarrollados, convertibilidad monetaria, arbitraje internacional, régimen de la propiedad industrial y función de las Cámaras de Comercio e Industria como protectoras de la expansión económica.

La presidencia se refirió a la orden de 13 de Mayo sobre vigilancia de precios, acordándose agradecer la suspensión de dicha orden a los ministros subsecretario de la Presidencia y de Comercio, así como al presidente del Consejo de Economía Nacional, y significarles el gran acierto de tan oportuna medida.