Diario de Burgos

Año LXVII - N.° 20.305 - Viernes 19 de Julio de 1957 - Apartado 46 - Teléfonos: Redacción, 1280; Administración, 2015 - 1,20 PESETAS

Fervorosa conmemoración de la gloriosa fecha del 18 de Julio, en toda España

S. E. el Jefe del Estado inaugura en Madrid el Centro de Formación profesional acelerada y las Escuelas de Viticultura y de Hostelería

Asimismo el Caudillo hizo personal entrega de los títulos de empresas ejemplares y productores modelo

Entusiastas aclamaciones populares subrayaron la presencia del Generalísimo en dichos actos y a su paso por las vías madrileñas

"Estamos haciendo del hombre que antes era mercancía despreciable un ser vivo y digno de todas las apreciaciones y cuidados" (Franco)

Madrid.—He aquí el texto íntegro de las palabras pronunciadas por S. E. el Jefe del Estado en los actos conmemorativos del aniversario del Glorioso Alzamiento nacional y de la fiesta de Exaltación del Trabajo:

"Solamente unas palabras para cerrar este acto. En este 18 de Julio, como en tantos 18 de Julio anteriores, en toda la superficie de España se vienen inaugurando grandes obras sociales de un interés trascendental para la vida de nuestra nación. Esta es la ejecutoria de una doctrina política, de un Movimiento nacional que vino a levantar a España de su decadencia y de sus ruinas para elevarla hasta los primeros puestos en el concierto de los pueblos. Solamente los actos, en su apariencia modestos, que en este día hemos celebrado en este recinto de la Feria del Campo, son por sí mismos grandes y significativos en sus frutos y muestra clara de lo que significa nuestro Movimiento nacional. Esa Escuela de Formación acelerada, fruto óptimo de la Organización sindical, revela la inquietud social de un Movimiento que no se conforma y que va a buscar a todos los lugares del Mundo los medios más rápidos y eficaces para la formación de nuestros hombres. El mismo hecho, que ha reflejado la Prensa de estos días, de la demanda de brazos en el campo, con la consiguiente elevación de jornales, refleja la valoración del hombre, cómo estamos haciendo del hombre, que antes era mercancía despreciada, un ser vivo y digno de todas las apreciaciones, de todos los cuidados. El esmero de las instalaciones que hemos visitado, la solicitud y cuidado en la formación, el cariño puesto en la enseñanza, demuestran la inquietud por todos los problemas de la industria y del campo, para la reforma y transformación de sus hombres y poder elevar su nivel; las Escuelas profesionales en todas las comarcas de España, las Universidades laborales, los Institutos de Segunda Enseñanza Laboral, constituyen la expresión más clara del significado de nuestro régimen, de la inquietud de nuestra política, constructiva e indispensable para la vida de la nación. A la España anterior, la de "el dejar hacer", la sustituye la actual, la nación con fe, la nación creadora, la nación en marcha, la que sin duda, engrandece a España. Por ello, felicito hoy a estos empresarios comprensivos, a estos hombres que siguiendo nuestras consignas han sustituido a aquella lucha de clases, los viejos odios y enconos, por la colaboración de clases, adelantándose, incluso, a las leyes laborales, cumpliendo y sirviendo exactamente nuestra doctrina de hacer que el taller y la empresa sean una familia en la que unos dirigen, otros aportan su técnica, otros trabajan y todos tienen su vida. Esta es la obra política, la obra indispensable e incomparable que forja nuestro Movimiento en pro de la Grandeza de España. ¡Arriba España!".

Madrid.—Su Excelencia el Jefe del Estado ha inaugurado esta mañana en la Casa de Campo el Centro de Formación Profesional acelerada, la Escuela de Viticultura y Enología, del Sindicato Nacional de la Vid, y la Escuela Central de Hostelería del Sindicato nacional de Hostelería y ha entregado los títulos y premios a las empresas ejemplares y productores modelos, artesanos modelo y campeón nacionales de las competiciones de destreza en el oficio.

A las diez y media de la mañana llegó a la Casa de Campo el Jefe del Estado acompañado por el ministro secretario general del Movimiento. Al descender del coche Su Excelencia el Jefe del Estado, que vestía uniforme de capitán general, fué saludado por el ministro del Ejército y el capitán general de la primera región militar, con los que pasó revista a las fuerzas que rindieron honores. El Caudillo fué cumplimentado después por los ministros de la Gobernación, Industria, Hacienda, Trabajo, Educación Nacional, Agricultura, Comercio, vicesecretario general del Movimiento, subsecretarios, directores generales, jerarquías sindicales, ex-ministro señor Fernández Cuesta y otras personalidades.

El Caudillo se dirigió a la Escuela de Enología industrial derivada, y similares y recorrió la residencia para profesores y alumnos, pabellón bodega, pabellón de instalaciones pilotos, alcoholería vínica, licorería, aulas, laboratorios-taller de viticultura, pabellón de degustación y pabellón de vinagrería vínica.

El ministro secretario general del Movimiento y el vicesecretario general explicaron al Caudillo la finalidad de esta Escuela que viene a cubrir las necesidades que en un orden formativo y de capacitación profesional de actividades relacionadas con la uva, el vino y sus industrias derivadas tiene España. Está considerado este Centro como uno de los mejores de Europa y en él se ha previsto desarrollar una amplia labor docente. La escuela ocupa más de dos hectareaas y tiene además, un vivero de cepas y parras. El costo aproximado de este Centro se eleva a diez y ocho millones de pesetas.

(Pasa a cuarta página)

AYER, EN BURGOS

Con gran solemnidad y brillantez se celebró ayer en Burgos la fiesta nacional del 18 de Julio. En las fotografías precedentes figuran varios momentos de los actos celebrados. En primer término, el capitán general presidiendo, en unión de las demás primeras autoridades, la recepción de Capitanía. En las otras dos placas, el gobernador civil imponiendo la Medalla del Trabajo a don Alejandro Martín Cortezón y don Teódulo Nebreda Ungidos.—(Foto FEDE)

(Información en quinta página).

Desea Kruschef recibir una invitación para visitar Estados Unidos

El Kremlin parece intentar una reconciliación de Tito y los "satélites"

Renovación al Gobierno francés de los "poderes de policía especiales" en Argelia, por la Cámara

París.— Por 362 votos a favor y 173 en contra, los diputados franceses han acordado renovar los "poderes de policía" que con carácter de urgencia fueron conferidos al Gobierno en torno a Argelia, pero durante el debate de la Asamblea francesa, que duró hasta altas horas de la madrugada, no se resolvió el problema de si se han de conceder análogos poderes en Francia.

PARA CONSEGUIR UNA "RECONCILIACION"

Londres.— El primer secretario del partido comunista soviético, Nikita Kruschef, ha llamado a Moscú a su colega búlgaro, Todor Chivkof, a dos altas personalidades comunistas yugoeslavas, y ello se considera como un nuevo intento del Kremlin de conciliar a Tito y a los satélites stalinistas.

Radio Moscú revela que Chivkof, a quien se considera representante del stalinismo en Bulgaria, se encuentra en la capital soviética en visita de "descanso" y ha celebrado hoy con Kruschef "amistosas" conversaciones. La emisora moscovita anuncia también que Kruschef ha tenido conversaciones "francas y amistosas" con dos de los principales lugarteniente de Tito, los vicepresidentes Alexander Rankovic y Edvard Kardelij, que están de "vacaciones" en Rusia.

La emisora no dice si el búlgaro y los yugoeslavos se entrevistaron con Kruschef al mismo tiempo, pero lo indudable es que las conversaciones con los comunistas balcánicos rivales coinciden con los renovados llamamientos del dirigente soviético a favor de la unidad en el campo comunista. Después de la expulsión del "trío Molotof" hace dos semanas, Kruschef intensificó sus llamamientos públicos en pro de la amistad con Yugoeslavia.

Las depuraciones del partido comunista búlgaro, subsiguientes a los cambios verificados en el Kremlin, no han sido, contrariamente a lo ocurrido en Moscú, de stalinistas, sino de "nacionalistas" a quienes se consideraba simpatizantes con el titoismo, es decir, con seguir un camino independiente hacia el comunismo.

La expulsión de titoistas búlgaros por Chivkof no responde en absoluto a la nueva campaña de sonrisas del Kremlin al dirigente de Belgrado, y, así, no se encuentra explicación a la visita de aquél a Moscú, si no es la de que Kruschef ha querido hacerlo coincidir con los lugartenientes de Tito para intentar un acercamiento entre las dos facciones.

KRUSCHEF VISITARA CON AGRADO ESTADOS UNIDOS

Washington.— Un diplomático soviético ha declarado que el primer secretario del partido comunista soviético, Nikita Kruschef recibirá con agrado una invitación para visitar los Estados Unidos.

Es de hacer notar que la declaración de Prensa se ha producido pocas horas después que Eisenhower, en su conferencia de Prensa última dijera que el ministro soviético de Defensa, Yukof sería bien recibido en los Estados Unidos.

La Embajada soviética, que acostumbra a no decir nada, ha calificado de buena idea el intercambio de visitas entre dirigentes de ambos países.—Efe.

Felicitación de Eisenhower al Caudillo

En nombre de su pueblo felicita también al español

Washington.—El presidente Eisenhower ha enviado un mensaje de felicitación al Generalísimo Franco con motivo de la fiesta nacional española.

El presidente dice en su mensaje: "En este día de la fiesta nacional de España me complazco en enviar mis mejores deseos y felicitaciones a Su Excelencia y al pueblo español del pueblo de los Estados Unidos".

"Libro blanco" inglés sobre la Conferencia del desarme que va durando ya cuatro meses

Dice que se han logrado "avances sustanciales", pero realmente los "principios de acuerdo" logrados quedan apagados por las divergencias

Londres.—El Gobierno británico anuncia «avances sustanciales» hacia un primer paso en los acuerdos de desarme en un inesperado «Libro blanco» sobre los cuatro primeros meses de la Conferencia de Desarme de Londres.

El «Libro blanco», primer informe detallado de uno de los cinco Gobiernos que intervienen en la conferencia, dice que el informe constituye un cuadro incompleto todavía, ya que aún prosiguen las negociaciones y no es posible dar a la publicidad propuestas que todavía están bajo consulta de las delegaciones. A pesar de reconocer sustanciales avances, los representantes británicos muestran pesimismo, después de haber rechazado Zorin las proposiciones occidentales. Si Zorin no da muestras de aceptar las nuevas propuestas occidentales, el sentir general es que las conversaciones deben ser suspendidas temporalmente, aunque grupos técnicos de trabajo continúen trabajando sobre los puntos en los cuales se ha llegado ya a un acuerdo.

Se cree que no hay acuerdos «encubiertos» o «no formales» que no aparezcan en el «Libro blanco», que cita los siguientes:

Que las reducciones iniciales de potencial humano alcancen niveles de dos millones y medio de hombres para Estados Unidos y la Unión Soviética y 750.000 para Francia e Inglaterra.

Aceptar la propuesta norteamericana de que la primera fase en la reducción de armamentos convencionales sea un intercambio de listas de armamentos que serán guardadas en depósito bajo la supervisión de un órgano internacional de control.

Acuerdo en principio por el que podrá establecerse un sistema de inspección contra ataques por sorpresa, por medio de fotografías (cielo abierto) y con el empleo de puestos terrestres de observación.

Necesidad de encontrar los medios para llegar a un acuerdo de desarme parcial.

El «Libro blanco» cita también las siguientes divergencias específicas entre la Unión Soviética y Occidente:

—Las condiciones políticas inherentes a la segunda y tercera etapas de las reducciones de potencial humano. Rusia se opone a tales preliminares condiciones.

—La Unión Soviética propone una reducción general del 15 por 100 de los presupuestos militares, pero «las potencias occidentales prefieren un método afín a las actuales reducciones de armamentos y potencial humano en vista de la dificultad de llegar a cifras básicas para gastos militares».

—Rusia insiste aún en que todos los Estados (palabras del delegado soviético) «hagan una declaración solemne renunciando al uso de todas las armas nucleares».

El «Libro blanco» añade que «las potencias occidentales apoyan la propuesta de los Estados Unidos referente a que la primera medida en desarmes nucleares sería cesar en la producción de materiales desintegrables destinados a armas. Las potencias occidentales desean llegar a una fórmula para renuncia condicional, bajo la que las armas nucleares serían usadas sólo para defensa».

Francia explora las posibilidades de negociar con los rebeldes argelinos

Proyecta el Sultán de Marruecos visitar Norteamérica en el próximo mes de Noviembre

Tetuán.—Con motivo de las peticiones obreras de un aumento general de salarios en un 30 por 100 en la zona Norte de Marruecos, peticiones que han sido cursadas ya a través de los Sindicatos de la Zona, los industriales de la misma están concertándose con miras a solicitar una revisión de las leyes laborales que haga compatibles las exigencias obreras con la actual situación económica de muchas empresas que, se afirma, en los círculos mercantiles se verían obligadas a cerrar sus centros de producción si llegase a prosperar el aumento de salarios referido.

El tipo de salario del obrero sin especialización es actualmente de 23 pesetas con pago del correspondiente a los domingos y fiestas no recuperables y, en concepto de paga extraordinaria anual con pago de los jornales correspondientes a dos semanas. Algunas industrias en la medida de su capacidad económica, han aumentado sensiblemente ese tipo de salario pero la mayoría de las empresas, según se precisa en los medios allegados a la Cámara de Comercio Española, carecen de posibilidad económica para abordar el aumento del treinta por ciento.—Efe.

MOHAMED V AGRADECE LA INVITACION DE EISENHOWER

Rabat.—En el palacio imperial se ha facilitado el texto de la carta enviada por el Sultán Mohamed V al presidente Eisenhower y en la que le agradece la invitación para visitar los Estados Unidos. El Soberano marroquí proyecta ir a Washington para fines de Noviembre.—Efe.

BOMBAS EN ARGEL

Argel.—Ocho bombas de relojería han estallado esta noche en esta capital y sus suburbios.

Los primeros informes dicen que, por lo menos, tres personas resultaron muertas y otras siete heridas.

Las explosiones se registraron en cadena y se cree que constituyen una protesta de los rebeldes contra las diez sentencias de muerte, seis de ellas en ausencia, impuestas el último lunes a los autores de colocación de bombas de relojería con anterioridad.

"EXPLORACION" FRANCESA

París.—Un emisario del ministerio francés de Asuntos Exteriores ha conferenciado en secreto con dirigentes nacionalistas argelinos en Túnez para tratar de la posibilidad de llevar a cabo unas negociaciones de paz en Argelia.

Se trata de Jean Yves Goeau-Brissoniere, consejero técnico del Ministerio de Asuntos Exteriores, que aparentemente era el observador francés que asistía a la quinta convención de la Confederación internacional de Sindicatos libres, pero que, según fuentes autorizadas, se reunió con miembros del "Frente de liberación nacional argelino".—Efe

VAN A REANUDARSE EN PARIS LAS NEGOCIACIONES FRANCO - MARROQUIES

Rabat. — El comité monetario de la zona del frente se reunirá en París y en la sede social del Banco de Francia, la semana próxima. A las reuniones asistirá el ministro marroquí de Hacienda, quien reanudará las negociaciones financieras franco - marroquíes que se hallan suspendidas. Uno de los temas más importantes a estudiar en la conferencia será precisamente el relativo a Marruecos y a las cuestiones técnicas derrivadas del momento financiero en este país.—Efe.

Cumplimenta al Caudillo el Consejo del Instituto Nacional de Previsión

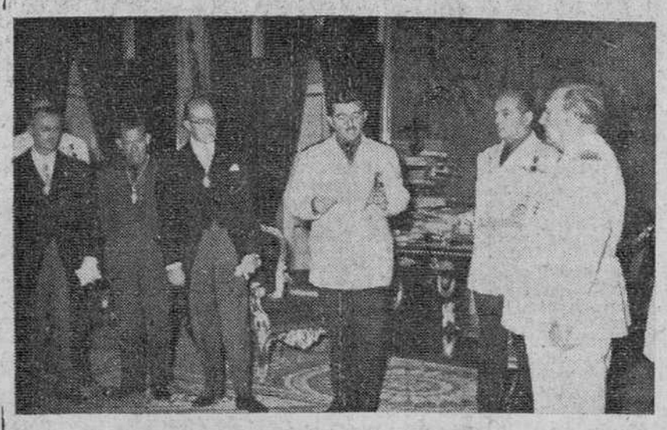

El Pardo. — S. E. el Jefe del Estado recibe en audiencia al pleno del Consejo del Instituto Nacional de Previsión, presidido por don Francisco Labadie Otermín y acompañado por los ministros de Trabajo y secretario general. — (Foto Cifra)

Pío XII, ya recobrado de su indisposición recibe en audiencia a 600 maestros españoles

Iban presididos por el Arzobispo de Valencia

Ciudad del Vaticano. — El Santo Padre, recobrado al parecer de la ligera indisposición de ayer producida por una leve infección bucal, ha recibido en audiencia especial a un grupo de 600 maestros de escuela españoles a quienes dirigía el arzobispo Valencia doctor don Marcelino Olaechea de Leizaga. El Romano Pontífice dirigió su palabra a los maestros españoles poniendo de relieve la importancia de su misión como educadores católicos.

Posteriormente el Padre Santo recibió en audiencia privada al arzobispo de Valencia.

Filadelfia, Nueva York. — El Pontífice recibió al arzobispo de Guatemala y posteriormente se dignó recibir a un grupo de marinos y oficiales británicos y un grupo de estudiantes de la Universidad de St. Johns. de . En otra audiencia pri-

El cadáver del Aga Khan, como los de los antiguos Faraones es trasladado por el Nilo hasta Assuan

Nasser envió una gran corona

Assuan (Egipto). — El cadáver del Aga Khan ha sido trasladado por el Nilo, como un antiguo Faraón, hasta el que será su lugar de descanso definitivo, en la orilla occidental del río. El féretro, envuelto en blancos paños funerarios, fue transportado en una barcaza usada comunmente para acarrear hormigón.

La Begun, de severo luto, seguía el féretro de su esposo en otra embarcación cargada de gente. Anteriormente había protestado de la forma en que el transporte del cadáver iba a efectuarse, ya que fue deseo del Aga Khan que su cuerpo fuera trasladado por el Nilo en la lancha motora que empleaba para sus excursiones por dicho río. El príncipe Karim, actual Aga Khan y su padre, Ali Khan, se sentaban junto a la viuda.

El féretro y varios miembros de la familia llegaron al aeropuerto de Assuan a bordo de un avión de las líneas aéreas egipcias.

Una larga caravana de automóviles siguió al cortejo funerario por las estrechas carreteras de las riberas del Nilo.

El presidente Nasser envió una gran corona de flores, que fue colocada sobre el féretro.—Efe.

Ayer

AUTENTICA fiesta mayor la de ayer, en nuestra ciudad.

La doble significación de la jornada del 18 de Julio, tuvo en Burgos una conmemoración tan solemne como brillante.

Así, en primer término, como celebración del XXI aniversario del glorioso Alzamiento nacional, se dedicó, en la Catedral, una solemne ceremonia religiosa a la que asistieron destacadas autoridades y jerarquías y que culminó con piadoso tributo de recuerdo a los héroes y mártires de la Cruzada, por los cuales fue rezado un responso ante la Cruz de los Caídos. Y, a mediodía, en Capitanía, la gran recepción correspondiente a la fiesta nacional instaurada como recuerdo de la gesta castrense iniciada el 18 de Julio de 1936, y que culminó con la victoria de España, con su liberación del marxismo...

Mas, junto a esa expresión evocadora de la gloriosa página escrita por los españoles con las armas en la mano, en esa fecha incorporada con excepcionales merecimientos a la mejor Historia patria, se exalta en el 18 de Julio el Trabajo, ese honroso y fecundo quehacer que, día a día, va ensanchando los horizontes de nuestras posibilidades y al que se rinde homenaje por el Estado a través de la Organización sindical, en tan señalada jornada patriótica.

Y, también, en este orden de cosas, la conmemoración ha sido relevante en extremo. Dos trabajadores burgaleses, Alejandro Martín Cortezón y Teódulo Nebreda Ungidos, recibieron esa condecoración preciadísima que es la Medalla del Trabajo, en el mismo acto en que se entregaban los títulos de productor modelo a Francisco Espiga y al aprendiz Mariano Tejedor y se distribuían otros premios a un grupo selecto de otros hombres de trabajo cuyas virtudes y méritos han sido valorados adecuadamente. Y, por si todo esto fuera poco para celebrar la Fiesta de Exaltación del Trabajo, quedó bendecida e inaugurada oficialmente la Nueva Casa Sindical.

Como puede verse, brillante en alto grado ha sido en Burgos la fiesta nacional del 18 de Julio, enmarcada por lo que a la provincia se refiere, en la inauguración de obras y servicios cuya fecundidad alcanza a medio centenar de pueblos... — B. I.

Actualidad burgalesa

LA PROVINCIA

CRONICAS DE NUESTROS CORRESPONSALES

Miranda de Ebro

Una vez más y en esta ocasión, con motivo de celebrarse la sexta Asamblea de esta Asociación de antiguos alumnos del Colegio de los Sagrados Corazones se ha demostrado el entusiasmo de los que durante muchos años recibieron educación e instrucción en este Colegio de los S. S. C. C. A pesar de los años que van transcurriendo, bastantes de sus antiguos alumnos han pasado ya de los setenta años, una y otra vez, en esta fecha anual, de los más apartados lugares de España, se acercan a esta que fue su casa de los años juveniles, para rodear a los que fueron sus profesores y rendirle el tributo de admiración y demostrarles el cariño que les profesan. Así, este año en número aproximado a los doscientos cincuenta, han vuelto a reunirse y a pasar 48 horas inolvidables.

Ya, de víspera, llegaron la mayor parte, pernoctando bien en el colegio, bien en los hoteles y el domingo, tempranito, todos reunidos se acercaron a la Sagrada Mesa y a las diez y media se cantó, magníficamente por la capilla del Colegio, la santa misa, siendo acompañados en ambas misas por muchísimos fieles.

Después de un "recreo", a las once se celebró la Asamblea. En la presidencia el R. P. Provincial, R. P. Eduardo Díez, teniendo a su derecha al alcalde y antiguo alumno don José María Aragües, R. P. Román García, don Ramiro Dulanto, presidente de la Junta Directiva y a su izquierda, al R. P. Fernando Valle, R. P. y Consiliario de la Asociación Santiago Bella y representación de Vizcaya. Asimismo se encontraban en la presidencia los restantes miembros directivos y delegados provinciales de toda España.

Abrió el acto el consiliario leyendo la salutación de la Asociación a todos los reunidos y seguidamente el representante de Vizcaya, iniciadora de la idea de entregar al R. P. Román García la insignia de oro y esmalte, dirigió la palabra, para en emocionadas y cariñosas palabras hacer la ofrenda de tal insignia al homenajeado, recibidas con una gran ovación. A continuación el presidente, Sr. Dulanto dijo que la Asociación al hacer suya la iniciativa de la de Vizcaya, acordó asimismo que fuera la primera medalla de oro la otorgada y entregarla al mismo tiempo un artístico pergamino. Hizo una semblanza del P. Román, con su gracejo habitual, describiendo varias facetas y anécdotas y al terminar ssu palabras y entre una clamorosa y larga ovación, puestos todos los asistentes de pie, impuso la insignia de la Asociación, terminando con un fuerte abrazo.

Finalmente habló el R. P. Román García, dando las gracias en sentidísimas y emotivas palabras con su habitual llaneza y cordialidad recibiendo al final otra gran ovación.

Terminado este acto, se pasó al orden del día, leyendo el secretario señor Arroyo, el acta de la sesión anterior que fue aprobada, así como la memoria y el estado de cuentas, leído por el tesorero Sr. Lacave. Y al proponer el señor presidente la elección de nueva Junta, por aclamación y sin hacer caso de protesta de los directivos se acordó la renovación total de los componentes de la Junta y un amplio voto de gracias por su acertadísima gestión. En los ruegos y preguntas se recogió la sugerencia de que los ejercicios espirituales dados este año a los que residen fuera se celebren en el colegio y con breves palabras del presidente, terminó el acto con un discurso del Padre Provincial que después de saludar en nombre de la Congregación a todos los antiguos alumnos, les ofrece el Colegio como parte integrante de su hogar y cita las dos efemérides que van a celebrarse. La del día 22 de Septiembre con las bodas de oro en el sacerdocio del R. P. Santiago Bella y los sesenta años del R. P. Fernando Valle. Termina diciendo a todos que hasta el año que viene, si Dios quiere, siendo largamente ovacionado y cantándose el himno del Colegio.

Después de otro breve "recreo", con agradables paseos hasta el bar montado en el patio, dió comienzo el banquete, servido en los claustros y servido magníficamente por cierto, por "El Cocinero", de Logroño, que fue ovacionado y dió la vuelta al patio por su diestra faena", terminando este día con un acto espiritual en la iglesia del Colegio.

Al día siguiente se celebró la Monasterio de San Miguel del Monte y se pasó un día magnífico, con comida al aire libre y a su final el buen abogado santanderino Sr. Nardiz, ante insistentes requerimientos, dió nuevamente pruebas de su gracejo y buen decir, haciendo pasar momentos deliciosos, al igual que los hizo pasar el improvisado orfeón. Y así terminó el día y, con él, estas fiestas de los antiguos alumnos de los S. S. C. C., que cada año van adquiriendo mayor amplitud y esplendor. Nuestra cordial felicitación a la querida Congregación y a la Asociación.

Briviesca

VIDA MUNICIPAL

Siguiendo la línea de conducta marcada por aquella época cuajada de estupendas realidades, en que Briviesca se hizo merecedora del premio nacional "Calvo Sotelo", por el esfuerzo de sus hijos en el ornato de su pueblo natal, el Excmo. Ayuntamiento de esta ciudad viene continuando las obras de pavimentación de calles y adecentamiento local en la medida de sus fuerzas y, acaso acertemos, si decimos que rebasándolas algunas veces.

Actualmente se está llevando a efecto el proyecto de mejora de la plazoleta de Santa María, que se verá pronto dotada de doble vía de circulación, hermosos jardines centrales y desmontes estéticos, que servirán de digno marco exterior a nuestra esbelta ex-Colegiata, bien necesitada, por otra parte, de este retoque.

Existe asimismo magnífico proyecto sobre "La Florida", donde se intenta hacer un parque infantil a tono con la categoría de la capital burebana, parque, en el que no faltarán piscina, jardines, playa y otros atractivos de los que nadie es más merecedor que el mundillo de los peques.

FIESTAS

Comienza ya a tonificarse el ambiente con el matiz de las fiestas de la Asunción y San Roque. El domingo pasado quedó constituida la Comisión municipal de festejos, integrada por los concejales, señores Cortázar, Arroyo y Santaolalla, quienes no saseguran que no nos faltarán toros este año, ni tampoco un soberbio espectáculo taurino-musical de mucha mayor altura artística que los habidos en años anteriores y... en fin, otras atracciones que podrá ver el lector en los correspondientes programas, a los que no nos es permitido anticiparnos hoy.

VERANEANTES

A ritmo lento pero incesante siguen apareciendo caras nuevas, otras ya conocidas, de vascos, sobre todo, que vienen a disfrutar de nuestro clima veraniego y no digamos de nuestras terneras. Bien pronto se iniciará la simpática concentración anual de briviescanos diseminados por uno y otro lado de España a la maternal llamada de la Patria chica en fiestas.

AB

Aranda de Duero

ORDENACION DE LA CIRCULACION DE VEHICULOS Y PEATONES

Era una necesidad sentida la ordenación de la circulación a través de la carretera general, que atraviesa nuestra ciudad, sobre todo en este tiempo de tanto tráfico turístico. Nuestro Ayuntamiento, percatado de ello, ha organizado este servicio, marcando los lugares para el paso de peatones, en los puntos de más circulación, como son la Avenida de Ruperta Baraya o, para mejor comprensión, el lugar conocido por La Cadena, que es la confluencia de las carreteras de Madrid a Irún, con las de Valladolid a Zaragoza y Aranda a Palencia, a la entrada del puente sobre el Duero, estableciendo un guardia permanente durante las horas del día de más tráfico.

Otro de los puntos donde también se ha situado otro agente de tráfico es en el popular cruce de carreteras conocido por Arco Isilla. De esta forma, a la vista del viajero, Aranda presenta el aspecto de una capital, uniéndose a tales innovaciones, los amplios lugares de aparcamiento de vehículos situados en la Plaza de Primo de Rivera y calle de San Francisco, que contribuyen al descongestionamiento de la carretera general y, con ello, a la evitación de embotellamientos con el consiguiente riesgo de accidentes.

Para completar todo esto, falta la desaparición del titulado Mercadillo, obra antiestética situada en el centro de la población, con cuya demolición mejoraría sensiblemente el aspecto de Aranda ante cuantos transitan por la carretera general y en su lugar podía ampliarse la parada de taxis. Claro que esta demolición está supeditada a la construcción de los seis kioscos supletorios, cuyas obras inexplicablemente se encuentran paradas hace tiempo.

NOTICIAS

NIÑA ENFERMA.— A las once de la mañana de ayer fué asistida en la Casa de Socorro la niña de tres meses, Teresa Huidobro Martínez, que vive en la calle de San Julián número 12 y la cual presentaba una gastroenteritis aguda; de pronóstico reservado.

GUIA DE BURGOS

— por —

VELASCO DE TOLEDO

Esta "Guía" editada en Papel especial y numerosas fotografías, no es sólo para turistas y visitantes, es un verdadero regalo y recuerdo para cualquier amistad.

Tomo "LA CATEDRAL"

25 pesetas

De venta en Librerías y Talleres Gráficos "Diario de Burgos"

GRAVEMENTE HERIDO EN ACCIDENTE CICLISTA. — Mediada la tarde de ayer, en la carretera general Irún-Madrid y cerca del pueblo de San Medel, fué hallado tendido en el suelo y conmocionado, el panadero Gerardo Pérez Sáez, natural de Modúbar de la Cuesta, de 20 años, soltero, que vive en la calle de Alfonso VIII número 27. Junto al mismo apareció una bicicleta, por lo que se cree que sufrió alguna caída dicho panadero.

Fué traído a la Casa de Socorro y en este centro se le asistió de primera intención. Presentaba contusiones y erosiones generalizadas en la cara, herida contusa en la región nasal, contusiones y erosiones en antebrazos y manos, además de conmoción cerebral; de carácter menos grave.

Una vez que le fué practicada la cura, Gerardo ingresó en la clínica de Barrantes.

CERTINA

Relojería ESPADA

COCEADO POR UNA MULA. — Una mula propinó una coz, en la mañana de ayer, al gitano Julián Jiménez Borja, natural de Santa María del Campo, de 29 años, soltero, quien resultó con una contusión y erosión en el muslo derecho, teniendo que ser curado en la Casa de Socorro.

Con un pequeño desembolso, puede adquirir vajillas, cristalerías y mil artículos para regalo en

Cristalerías del Norte

SE CAE DEL AUTOMOVIL AL ABRIRSE LA PORTEZUELA. — Viajando en un coche en compañía de su esposa y de otro matrimonio —procedentes de Madrid— el vecino de Bilbao don Luis Ceballos Zárate, de 35 años, empleado, y con domicilio en Colón de Larreátegui número 13, se cayó a la carretera al abrirse súbitamente la portezuela del vehículo.

El hecho ocurrió en la tarde de ayer cerca de Burgos y cuando se dirigían aquéllos a Bilbao. El señor Ceballos fué curado en la Casa de Socorro y el médico de guardia le apreció una luxación con fractura de cuello de húmero del brazo derecho, erosión con hematoma en la región superciliar derecha y erosiones en rodillas y manos; de pronóstico menos grave. Pasó a la clínica del Carmen.

Gran oportunidad

Compraría cantidades de arpillera de esparto, yute, etc. en desuso, asimismo sacos usados estando limpios. Dirigirse al Apartado 772. — Bilbao.

BURGOS HACE 30 AÑOS

Del DIARIO DE BURGOS correspondiente al martes 19 de Julio de 1927

EN la prueba "Honor" del Concurso Hípico nacional, disputada ayer, venció el caballo "Zalamero", montado por el marqués de los Trujillos. En la prueba "Despedida", triunfó "Zapatillero", de don Emilio L. de Letona.

AYER, a las doce de la mañana, en el kilómetro 284-285 de la carretera de Madrid a Francia, cerca de Briviesca, ocurrió un trágico accidente de automóvil, en el que perecieron la señora Condesa de Velayos, hija política de los Condes de Romanones, que desde Madrid se dirigían a San Sebastián y el chófer del vehículo, Angel Gallo Pérez. Los cadáveres fueron trasladados a Briviesca.

LA tormenta que descargó el sábado sobre el Valle de Tobalina, ha arrasado también los campos de la Bureba, especialmente los de los términos municipales de Cubo, Santa María, Silanes y Fuentebureba, donde el pedrisco destruyó totalmente los sembrados. Las pérdidas son de gran importancia.

ESTA mañana han llegado a Burgos los señores duques de la Victoria, quienes visitaron el dispensario de la "Cruz Roja" "Reina Victoria". En el restaurante "Castilla" fueron obsequiados con un banquete por la junta y damas de la Cruz Roja.

LA temperatura máxima de hoy fué de 28,6 a la sombra, a la sombra, de 12,6.

La producción en las mejores condiciones de coste, cantidad y calidad es favorecida por un mercado organizado en situación de "sana concurrencia" que no debe confundirse con "libre competencia", en el sentido reprobado por la Iglesia.

Vida religiosa

SANTORAL

SANTOS DE HOY

Ss.: Vicente de Paúl, fd.; Martín, ob.; Justa, Rufina, Aurea, vgs., y mrs.; Félix, ob.; Arsenio, dc.

Misa, con rito doble y color blanco, de San Vicente de Paúl; segunda oración, Et fámulos.

SANTOS DE MAÑANA:

La Dedicación de la S. I. Catedral. Ss. Jerónimo, Emiliano, fd., Margarita, Librada, vgs., Pablo, José, Sabino, Julián, Máximo, mártires.

Misa, con rito doble de primera clase y color blanco, de la Dedicación de la S. I. Catedral, segunda oración Et famulos.

CULTOS

SAN LESMES. — Novena de la Virgen del Carmen. Por la tarde, a las ocho, con exposición.

SANTIAGO Y SANTA AGUEDA. — Novena del Apóstol Santiago. Por la mañana, a las ocho y media. Por la tarde, a las ocho.

Parroquia de San Lorenzo, el Real

Bendición de una imagen de Cristo Crucificado

El Excmo. y Rvdmo. Sr. Arzobispo, bendecirá, con asistencia de las autoridades burgalesas, el día 21, triunfo de la Santa Cruz, una magnífica imagen de Cristo Crucificado, enriqueciéndose así esta parroquia con tan valiosa joya.

Como preparación a tan grandioso acto, hoy, día 19, comenzará un triduo penitencial en la función de las 8,15 de la tarde, en el que predicará el reverendo P. Policarpo de Barajores, capuchino.

Resumen informativo de Centros y organismos oficiales

Frente de Juventudes

"DIA DE LA FAMILIA" EN EL CAMPAMENTO CID CAMPEADOR. — El próximo domingo se celebrará el "Día de la Familia" en el campamento provincial "Cid Campeador", que este Frente de Juventudes tiene instalado en Quintanar de la Sierra.

Con tal motivo esta Delegación provincial pondrá a disposición de los familiares de los acampados varios autocares pudiendo llevar a cabo la inscripción aquellas personas a quienes interese, antes de las dos de la tarde de mañana, en la Delegación provincial, C. Santander núm. 2, primero, derecha.

Auxilio Social

AVISO.— Se pone en conocimiento de todos los dueños de bares, sociedades, hoteles, confiterías y señores empresarios de espectáculos, pasen por esta Delegación para hacerles entrega de los emblemas correspondientes a la cuestación del próximo domingo día 21 que se celebrará en la capital y provincia.

El Servicio Social es un deber que toda mujer tiene con la Patria. No lo olvides.

TRASPASO

Por no poderlo atender, negocio de almacén de tejidos al por mayor, pañería y género de punto, con organización completa de viajantes y coches propios para atender buena y numerosa clientela en las provincias de LEON, ZAMORA, SALAMANCA, VALLADOLID, PALENCIA y ASTURIAS. Buenas condiciones, sin prima de traspaso, renta reducida y hasta con algunas facilidades de pago. Para tratar escribir apartado 161 o llamando teléfono 23-85, LEON.

Relojes suizos a plazos y contado

Marcas de 1.ª calidad y reconocida solvencia. Garantía hasta 20 años. Pida Catálogo ilustrado. — COMERCIAL RELOJERA SUIZA. Apartado, 66. ZAMORA.

GUIA DEL ESPECTADOR

COLISEO .— "La bella desconocida" y "Tras sus propias huellas" (s. c.)

AVENIDA. — "El señor fotógrafo" (3) y "Nagana" (3).

CALATRAVAS.—"Tarzán contra el "Mau-Mau" (3) y "Alas de fuego" (2).

CORDON. — **"El último cuplé" (3R).**

GRAN TEATRO.— "Relato policíaco" (2) y "El temible Robin Hood" (1).

POPULAR CINEMA.—"El último cuplé" (3-R) y "La señal roja".

REX.—"Mogambo" (3) y "Me siento rejuvenecer" (3).

ESTAFETA DE LA CIUDAD

Le agradeceré inserte la presente carta en ese DIARIO de su digna dirección.

Hace aproximadamente seis meses un camión de gran tonelaje que estaba descargando en la calle del Cid, en su confluencia con la de Fernán González y debido a la poca anchura que tiene esta calle en su terminación, tuvo necesidad de subirse a la acera que se compone de losas de piedra en este tramo.

Al marchar dicho vehículo vimos todos las consecuencias que había tenido este descargue y que fue el levantar en su totalidad estas losas, y hundir totalmente dicha acera. Desde entonces no se ha reparado, y uno mi súplica a todos los comentarios que he escuchado de que «por favor se ponga en condiciones de poder circular», pues van siendo muchas las caídas y tropezones que va ocasionando el tener completamente deshecha la mencionada acera.

Igualmente, en la calle de Fernán González, la casa señalada con el núm. 34 que en su día fué declarada en ruina y tirada gran parte de ella, han quedado tres puntales enormes cuyo fin era el sujetar parte de la planta baja. Estos puntales van desde un zócalo hasta la mitad de la carretera. Cuando estaba cerrado al tráfico estaba justificada su permanencia, pero en la actualidad, la mayoría de los vehículos rozan con las ruedas estos puntales, hasta el punto que dos de ellos están salidos de un agujero que hicieron en la carretera para su mayor sujeción, y corren el peligro de que se caigan y puedan originar algún accidente con su gran peso. Estimo que convendría quitarlos o revisar cómo están en la actualidad.

UN VECINO

✝

IX ANIVERSARIO

EL SEÑOR

DON AURELIO MIRANDA GOMEZ

(CABALLERO DEL PILAR)

Falleció el 20 de Julio de 1948 en Zaragoza, habiendo recibido los Santos Sacramentos y la Bendición de Su Santidad

(Q. E. P. D.)

Su esposa, doña Leocadia Gómez Sáiz; hijos, doña M.ª Dolores, don Sinesio, don Sandalio y don Jesús (México); hijos políticos, don Heriberto Gómez, don José García, doña Elena y doña Sara Alonso y doña Amalia de la Calle de Miranda; nietos y demás familia

Ruegan a sus amistades una oración por el eterno descanso del finado y la asistencia a alguna de las misas que en sufragio de su alma se celebrarán mañana sábado, día 20, en la parroquia de Santa Engracia, Virgen y Mártir, de Zangandez (Burgos), a las ocho de la mañana; y en la parroquia de Santa Eulalia, de Barcina de los Montes y en San Antonio de Losa, a las once; P. P. Redentoristas de Zaragoza a las nueve y nueve y media; en el Pilar (altar de la Santísima Virgen) a las diez y media, y en la parroquia de San Jerónimo, de Madrid, a las diez y media. Actos de caridad por los que les quedan muy reconocidos.

Zangandez, 19 de Julio de 1957.

Se necesitan aprendices

de confitería y galletas

LA FLOR BURGALESA

OPOSICIONES MAGISTERIO

DARAN COMIENZO DIA 19

ACADEMIA CENTRO

Lain Calvo, 4. — Teléfono, 2917

Anuncios económicos

ARRIENDOS

ALQUILO piso amueblado, baño, teléfono, jardín, económico. Nicolás Vergara, 12.

SE ALQUILA molino maquilero dos pares, limpia, agua todo el año y vivienda. Dirigirse Arturo Rica Cámara. Teléfono 6. Huerta de Rey.

ARRIENDO cobertizo descubierto, interior. Llana de Afuera, 12, habitación 4.

AUTOMÓVILES Y ACCESORIOS

VENDO motor Ford. Razón, Teléfonos 4560 y 4655.

AGENCIA Palencia vende Seat estrenar. Burgos.

AGENCIA Palencia, tupendo camión gasolina Morris Comercial, vendo bajo precio.

AGENCIA Palencia camión Ford María O, chasis reforzado, dos ballestas delanteras, impecable, barato.

AGENCIA Palencia, turismo Mercedes 170 Diesel, poco rodado, buen precio.

AGENCIA Palencia 4-4 estrenar y usado, baratos.

AGENCIA Palencia, vende toda clase camiones Diesel, gasolina, diferentes tonelajes, baratos. Consulte.

AGENCIA Palencia dispone venta turismos: Fiat, 1.100; Opel Kapitán; Karavan; Fregate; Plymout año 57; Mercedes 220. Todos estrenar.

AGENCIA Palencia, precios increíbles, camiones nuevos: Magirus 130 HP.; Pegaso 140 y 110 HP.; Thames; Ifa, Leyland; Austin, Bedford; Nissan chasis largo, etc. Muchas facilidades.

AGENCIA Palencia, turismos desde 20.000 pesetas, perfecto estado.

CONTINENTAL - AUTO, S. A. Repuestos G. M. C. - Chevrolet - Opel - Bedford y varios. Madrid, 1. Calvo Sotelo, 8. Teléfono 1814.

VENDO camión ruso motor gasoil, frenos aire, toda prueba. Razón «Unión Frutera Burgalesa».

AGENCIA Palencia, compra toda clase de vehículos por encargo clientes. Consulte sin compromiso.

OPORTUNIDAD. Se vende coche Ford 13 HP. Razón San Pedro y San Felices, 25.

AUTOMOVILISTAS: Matriculaciones. Transferencias, carnets conducir. Gestoría Sans.

¡AUTOMOVILISTAS! Matriculación automóviles y motocicletas, transferencia carnets conductor. Gestoría Quintanilla.

COLOCACIONES

SE NECESITA chica. Informes, Pensión El Siglo. Merced, 7.

NECESITO chica. Huerto del Rey, 20, 1.º.

NECESITO niñera para Bilbao, 35 a 40 años. Teléfono 2346. De 10 a 12.

NECESITASE oficial mosaista, bien retribuído, buenas referencias. Informes teléfono 1719. Horas comercio.

SE HALLA vacante la dula de las yeguas de Quintanaortuño, buena renta. Tratar con el alcalde.

NECESITO señorita para niños, externa. Teléfono 2346. De 10 a 12.

SE NECESITA chica. Calle Cordón núm. 4, 1.º

NECESITO aprendiza modista. Pasaje Flora, 11, 1.º.

CHOFER con carnet especial, se ofrece viajes carretera. Escribir al núm. 242, «Avance». Apartado, 140. Burgos.

NECESITASE muchacha. Pensión Ortega. Madrid, 1.

OBRERAS y aprendizas se admiten. P.E.-F.A.S.A. Carretera Madrid, 78 (interior).

SE HALLA vacante la dula de ganado mayor en Palacios de Benaver. Para tratar con el Ayuntamiento.

MECANICO necesito por horas o jornada entera. Escribir al número 243. Apartado, 140. Burgos.

SE NECESITA chica. Santander, 1, 3.º, izquierda.

SE NECESITAN aprendizas y tejedoras. Conde. Plaza Santa María, 4, 1.º.

MUCHACHA formal necesítase. Casa poca familia. Buen sueldo. Laín Calvo, 6, 2.º izquierda.

SE PRECISA chica o asistenta. La Flor Burgalesa. San Pedro y San Felices, 20.

SE NECESITA muchacha y asistenta. Vadillos, 22. Bar.

COCINERA y doncella jóvenes se precisan, 500 y 400 sueldo, para Bilbao. Razón, Villa Conchita. La Castellana.

COMPRAS Y VENTAS

OCASION se vende nogal en tablón hasta de 4,50 ms. largo. Informes: Teléfono 36-08.

VENDO sierra de cinta de columna de 80 y uña labra de 20. Conde Don Sancho, 6. Ebanistería Sagredo.

VENDO puerta de pino entretallado, 1,05 ancho por 2,35 alto, marco 18 ancho. Informes esta Administración.

SE VENDEN enjambres. Pisones 7 y 9. Granja Irene.

UTILES de molino eléctrico. Dos piedras, eje y coronas para tres, guardapolvos, tolvas, limpia, etc., por cese industria, vende Emiliano Alonso. Mecerreyes.

POR no poderlo atender y retirada negocio se venden 500 pollitas de 5 meses empezando poner, en La Horra. Pedro Caballero.

POLLITOS recién nacidos. Avícola San Isidro. Santa Clara, 46. Teléfono 4117.

MOLINOS martillos con motor de 15 HP., sin estrenar se vende con accesorios completos. Informes Administración DIARIO.

LIBROS compro, grandes, pequeñas bibliotecas. Enciclopedia Espasa. Altos precios. Pocos días. Escribir Javier López. Lista Correos. Burgos.

VENDO perra de caza. Diego Laínez, 15.

ENSEÑANZAS

MATEMATICAS, Latín, Ingreso, Bachillerato, Magisterio y Oposiciones. Academia Politécnica. Santocildes, 1

FINCAS

VENDO pisos económicos. Razón: Teléfonos 4560 y 4655.

SE VENDE casa nueva llave en mano con cuadra y gallinero. Razón esta Administración.

CONDE. Vende pisos, solares, parcelas, casas, fincas extensas, cotos caza, montes pastos. Segura inversión, asuntos serios. Plaza Santa María, 4, 1.º.

HUÉSPEDES

SE CEDEN dos habitaciones derecho cocina, cuarto de baño. Informes esta Administración.

GANADOS Y APEROS

¡LABRADORES! La aventadora de más garantía, La Castellana. Informes: Pedro Martín. C/. Alfonso VIII, 3. Burgos.

VENDO vaca recién parida, segundo parto, producción veinte litros. Eladio Antolín. Pedrosa del Príncipe.

VENDO máquina ensacadora, perfecto funcionamiento, tamaño grande, metálica, con o sin motor eléctrico. Tratar, Domingo Rico, Villasilos o Eduardo Rico, Moneda, 20, Burgos

VENDO trilladora Ajuria núm. 95. Valladolid. Teléfono 2369.

MUEBLES

VENDO: arca de nogal y 2 butacones. Merced, 14, 2.º

VENDO armario, cama y mesilla, tipo colonial. Conde Don Sancho, 6. Ebanistería Sagredo.

RADIO Y ELECTRICIDAD

RADIO 500 pesetas, dos ondas, vendo. Hospital de los Ciegos núm. 9, entresuelo, derecha.

PÉRDIDAS

PERDIDA chupeta con un alfiler. Ruego entrega San Juan, 29, 4.º, dcha. Gratificaré.

TRASPASOS

BONITO negocio: traspaso fabricación artículos alimenticios marcas registradas muy acreditadas. Precio ínfimo. Informes Administración DIARIO.

TRASPASO gran local. San Pedro y San Felices, 20.

VARIOS

TAXI Renault 4-4, 2,15 kilómetros. Teléfono 2154.

FOTOGRABADOS Confección rápida. TALLERES GRAFICOS «Diario de Burgos». Precios ventajosos. Calle Vitoria, 13. Teléfono, 2852.

LICENCIAS, pasaportes, certificación penales, últimas voluntades. Tramitación rápida. Gestoría Quintanilla.

CALEFACCION y saneamiento, instalaciones. Daniel Merino. Concepción 15.

IMPRESOS comerciales, cartas timbradas, tarjetas de visita, invitaciones, prospectos de propaganda, etc. TALLERES GRAFICOS «Diario de Burgos». Calle Vitoria, 13. Tél. 2853.

Nuestros teléfonos: 20-15 y 12-80

LA VUELTA CICLISTA A FRANCIA

INFORMACION PATROCINADA por COMERCIAL VELO-MOTO CONCESIONARIA DE BICICLETAS B. H. LA MARCA DE LOS CAMPEONES

Otra vez Anquetil ganó la etapa contra reloj

También Loroño ratificó su clase y gran momento clasificándose en un magnífico cuarto puesto

Morales y Ferraz tuvieron una discreta actuación

Gran parte de la carrera se desarrolló bajo intensa lluvia

Libourne.—La etapa de hoy, en la fórmula «contra reloj» Burdeos-Libourne, 66,200 Kms., fué ganada por Anquetil en 1-32-17.

PELICULA DE LA ETAPA

Libourne. — La etapa «contra reloj», disputada hoy sobre los 66.200 kilómetros de recorrido entre Burdeos y Libourne, ante numeroso público que aguantó la constante lluvia, ha permitido a Jacques Anquetil, como estaba previsto, consolidar su primer puesto en la clasificación general. Detrás de él se registraron algunas diferencias, pero las posiciones quedan igual, con la excepción del italiano De Filippis que, gracias a un final muy brillante, que le valió el segundo mejor tiempo, pasa al holandés Wim Van Est y queda en el séptimo puesto.

Jacques Anquetil ha sido el mejor de punta a punta, y ya iba primero a los treinta y dos kilómetros de recorrido, con el excelente tiempo de cuarenta y cinco minutos y veinte segundos, delante de Planckaert, 46,09; Forestier, 46,57; Mahe, 46,58; De Filippis, 47,14; Loroño, 47,14; Ruby, 47,31; Keteleer, 47,32 y Wim Van Est, 47,47.

Si el final del recorrido fue beneficioso para De Filippis, que realizó una magnífica segunda mitad, así como Wim Van Est, Mahe y Forestier fué por el contrario nefasta para el belga Janssens, que terminó en octava posición.

Anquetil fue aún superior en la segunda mitad de la etapa, en la que fue ganando terreno a sus adversarios. Así, su diferencia de un minuto y cincuenta y cuatro segundos sobre De Filippis en los primeros 32 kilómetros, quedó aumentada a dos minutos y once segundos al final de la etapa.

Esta jornada ha terminado pues, con un nuevo «doble» para los regionales franceses, al adjudicarse los triunfos individual y por equipos. Sin embargo, la sorpresa del día la dió Ruby, del Nordeste-Centro, quien durante mucho tiempo permaneció como recordman, con una hora, 36 minutos y 30 segundos, para terminar en séptima posición.—Alfil.

CLASIFICACION DE LA ETAPA

Libourne.—1.º, Anquetil (Francia), 1-32-17; 2, De Filippis (Italia), 1-34-28; 3, W. Van Est (Holanda), 1-35-13; 4, LOROÑO (ESPAÑA), 1-35-31; 5, Forestier (Francia), 1-36-20; 6, Planckaert (Bélgica), 1-3624; 7, Ruby (Nordeste-centro), 1-36-30; 8, Janssens (Bélgica), 1-36-59; 9, Mahe (Francia), 1-37-15; 10, Keteleer (Bélgica), 1-38-12; 11, Christian (Suiza), 1-38-20; 12 Nencini (Italia), 1-38-37; 13, Lampre (Sudoeste), 1-38-58; 14, Adrianssens (Bélgica), 1-39-06; 15, Thomin (Oeste), 1-39-09; 16, Dotto (Sudeste), 1-39-18; 17, P. Van Est (Holanda), 1-39-20; 18, Tosato (Italia), 1-39-22; 19, Pipelin (Oeste), 1-39-28; 20, Bouvet (Francia), 1-39-40; 21, Anglade (Sudeste), 1-39-45; 22, Bergaud (Francia), 1-39 48; 23, Rohrbach (Nord-Centro), 1-39-55; 24, Groussard (Oeste), 1-40-03; 25, Poulingue (Oeste), 1-40-31; 26, FERRAZ (ESPAÑA), 1-40-33; 27, Voorting (Holanda), 1-40-43; 28, De Jongh (Holanda), 1-40-49; 29, Picot (Oeste), 1-41-00; 30, Gay (Sudoeste), 1-41-08; 31, Hoorelbeke (Is. de Francia), 1-41-31; 32, MORALES (ESPAÑA), 1-41-43; 33, Bauvin (Francia), 1-41-44; 34, Queheille (Sudoeste), 1-41-49; 35, Holenweger (Suiza), 1-41-56; 36, Baroni (Italia), 1-42-08; 37, Cerami (Bélgica), 1-42-11; 38, Le Dissez (Is. de Francia), 1-42-35.

39, Stablinski (Francia), 1-43-39; 40, Darrigade (Francia), 1-43-45; 41, Dupre (Sudoeste), 1-43-57; 42, Kersten (Holanda), 1-44-01; 43, Favre (Suiza), 1-44-02; 44, Bourles (Oeste), 1-44-16; 45, Graeser (Suiza), 1-44-42; 46, Stolker (Holanda), 1-44-46; 47, Jean Bobet (Is. de Francia), 1-45-12; 48, B. RUIZ (ESPAÑA), 1-45-29; 49, Privat (Francia), 1-45-29; 50, Rolland (Nordeste-centro, 1-45-30; 51, Million (Is. de Francia), 1-46-48; 52, Sigüenza (Sudeste), 1-47-10; 53, Padovan (Italia), 1-48-23; 54, Da Silva (Luxemburgo-mixto), 1-49-16; 55, Baffi (Italia), 1-51-00; 56, Chaussabel (Sudeste), 1-52-02; 57, Schellemberg (Suiza), 1-56-20; 58, Barone (Is. de Francia), 1-59-01.—Alfil

CLASIFICACION GENERAL

Libourne.—1, Anquetil (Francia), 119-34-01; 2, Janssens (Bélgica), 119-48-57; 3, Christian (Suiza), 119-51-21; 4, Forestier (Francia), 119-52-03; 5, LOROÑO (ESPAÑA), 119-54-18; 6, Nencini (Italia), 120-00-04; 7, De Filippis (Italia), 120-01-58; 8, Wim Van Est (Holanda), 120-02-11; 9, Adriaenssens (Bélgica), 120-08-08; 10, Dotto (Sudeste), 120-10-32; 11, Mahe (Francia), 120-13-35; 12, Rohrbach (Nordeste-centro), 120-16-59; 13, Picot (Oeste), 120-22-27; 14, Bauvin (Francia), 120-28-49; 15, J. Bobet (Is. de Francia), 120-31-49; 16, Planckaert (Bélgica), 120-32-53; 17, Thomin (Oeste), 120-48-39; 18, Keteleer (Bélgica), 120-49-54; 19, Hoorelbeke (Is. de Francia), 120-50-19; 20, Tosato (Italia), 121-00-51; 21, Gay (Sudoeste), 121-03-17; 22, Baffi (Italia), 121-05-13; 23, B. RUIZ (ESPAÑA), 121-06-56; 24, Da Silva Luxemburgo-mixto), 121-07-29; 25, Padovan (Italia), 121-13-35; 26, Schellemberg (Suiza), 121-13-59; 27, Bergaud (Francia), 121-25-29; 28, Voorting (Holanda), 121-29-10; 29, Darrigade (Francia), 121-31-28; 30, Queheille (Sudoeste), 121-33-14; 31, Anglade (Sudeste), 121-33-23; 32, Privat (Francia), 121-42-25; 33, P. Van Est (Holanda), 121-45-48; 34, Le Dissez (Is. de Francia), 121-47-39; 35, Cerami (Bélgica), 121-49-56; 36, Bourles (Oeste), 121-52-00; 37, Barone (Is. de Francia), 121-52-27; 38, Dupre (Sudoeste), 121-52-32; 39, Lampre (Sudoeste), 121-53-27; 40, Rolland (Nordeste-centro), 121-53-53; 41, De Jongh (Holanda), 122-03-35; 42, Ruby (Nordeste-centro), 122-10-07; 43, Groussard (Oeste), 122-10-59; 44, Stablinski (Francia), 122-11-18; 45, Stolker (Holanda), 122-15-19; 46, Pipelin (Oeste), 122-17-56; 47, Chaussabel (Sudeste), 122-28-35; 48, Kersten (Holanda), 122-32-55; 49, Poulingue (Oeste), 122-35-03; 50, Holenweger (Suiza), 122-34-11; 51, Bouvet (Francia), 122-36-32; 52, Favre (Suiza), 122-45-12; 53, Sigüenza (Sudeste), 122-52-59; 54, FERRAZ (ESPAÑA), 123-27-03; 55, Baroni (Italia), 123-30-21; 56 MORALES (ESPAÑA), 123-31-30; 57, Graeser (Suiza), 123-49-21; 58, Million (Is. de Francia), 124-15-12.—Alfil

CLASIFICACION POR EQUIPOS DESPUES DE LA ETAPA DE AYER

Libourne.—Clasificación por equipos en la etapa de hoy:

1, Francia (Anquetil, Forestier, Mahe), 4-44-52.

2, Bélgica (Planckaert, Janssens, Keteleer), 4-51-35.

3, Italia (De Filippis, Nencini, Tosato), 4-51-57.

4, Holanda (W. Van Est, P. Van Est, Voorting), 4-55-16.

5, ESPAÑA (LOROÑO, FERRAZ, MORALES), 4-57-47.

6, Oeste (Thomin, Pipelin, Groussard), 4-58-40.

7, Nordeste-Centro (Ruby, Rohrbach, Rolland), 5-01-55.

8, Sudoeste (Lampre, Gay, Queheille), mismo tiempo.

9, Suiza (Christian, Holenweger, Favre), 5-04-18.

10, Sudeste (Dotto, Anglade, Sigüenza), 5-06-13.

11, Isla de Francia (Hoorelbeke, Le Dissez, Bobet), 5-09-18.

CORREDORES REPESCADOS

Libourne.—Los corredores Barone (Isla de Francia), Schellember (Suiza), Baffi (Italia) y Chaussabel (Sudeste) que llegaron con el control cerrado, han sido autorizados a tomar mañana la salida, para disputar la 21 etapa.

El jurado de la Vuelta tomó dicha decisión debido a las desfavorables condiciones atmosféricas reinantes durante la prueba contra reloj.—Alfil.

Chocolates "Tupinamba"

Baratísimos — CALIDAD
Los vende todo el Comercio

Anquetil reafirma su superioridad

Libourne. — (Crónica de Marc Gaudichau, del servicio especial de "Alfil").

Como se presumía, Jacques Anquetil ha ganado la etapa "contra reloj", que llevaba a los corredores desde Burdeos a Libourne, sobre 66 kilómetros de recorrido por carreteras en su mayor parte estrechas, sinuosas y jalonadas por algunas ligeras subidas, de las cuales la más fuerte era la de Saint-Emilion.

La mayoría de los participantes, y especialmente los que tomaron la salida hacia las 13,30 horas, tuvieron que efectuar todo el recorrido bajo la lluvia.

Los mejor clasificados, es decir los que precedían a Anquetil para partir, y el mismo líder, se vieron más favorecidos, pues las esclusas celestes cesaron de verter agua hacia mitad del recorrido. Pero, de todas formas, es seguro que los hombres-base del "Tour" habrían afirmado igualmente su superioridad si hubieran encontrado durante todo el recorrido las mismas malas condiciones atmosféricas que tuvieron algunos de sus rivales.

En efecto, los resultados registrados en Libourne confirman la jerarquía establecida en pruebas similares y recientemente, aunque sobre distancia más corta, en el circuito de Montjuich.

Jacques Anquetil se mostró superior a sus rivales en todo momento, pues, al cubrir 32,800 kilómetros, en 45 minutos y 20 segundos, en el control de avituallamiento de Branne, tenía asegurada ya una ventaja de 49 segundos sobre Planckaert; y sus más directos rivales quedaban así: Forestier a 1 minuto y 37 segundos; Mahe a 1-48; De Felippis y Loroño a 1-54; Ruby a 2-01; Keteleer a 2-12; Win Van Est, a 2-27; Janssens a 2-32; Adriaenssens a 3-18; Rohrbach a 3-19; Dotto a 3-35; Nencini a 3-43.

En la segunda mitad de la carrera, Anquetil aumentó aun más las diferencias, salvo sobre el italiano De Felippis, que, realizando una carrera similar, cedió únicamente 10 segundos. Wim Van Est quedó a 2-56 del líder; Loroño a 3-14; Forestier a 4-03; Planckart a 4-07; Ruby a 4-13; Janssens a 4-42; Mahe a 4-58; Keteleer y Christian a 6-03; Nencini a 6-20; Adriaenssens a 6-49; Dotto a 7-01 y Rorbacr a 7-38.

Sin embargo, hay que señalar, objetivamente, que si Anquetil fue víctima de un pinchazo hacia la mitad del recorrido y terminó la prueba con su bicicleta de repuesto, algunos de sus adversarios se vieron peor tratados por la suerte, tales como el holandés Win Van Est, que al ser alcanzado por Anquetil libró con él una dura batalla. Sufrió una caída a 10 kilómetros de Cenon, aparte de salírsele la cadena en otro momento. Rohtebach tuvo que cambiar dos veces de bicicleta; Mahe terminó con un tubular desinflado; Bobet rompió una rueda a 18 kilómetros de la salida; Nencini tuvo tres pinchazos, e iguales incidentes registraron Gay, Bourles, Dotto, Darrigade y Bauvin.

El más desgraciado fué el nacional francés Jean Forestier, quien sufrió tres pinchazos y se vió obligado a cambiar de bicicleta en cinco ocasiones. Si estimamos que la pérdida de tiempo de Forestier se elevó a un minuto y medio, de haber ido las cosas normalmente, Forestier habría conquistado el tercer puesto.

Pero estos incidentes son gajes del oficio, que no restan ningún mérito a la supremacia demostrada por el líder Jacques Anquetil. Su ventaja es tal que, salvo algún incidente imprevisto puede considerársele vencedor de la Vuelta a Francia de 1957. Después de la etapa de hoy, Jacques posee una ventaja de 14 minutos y 56 segundos sobre el belga Janssens, su más directo rival; 17-20 con relación a Christian; 18-02 sobre Forestier; 20-17 sobre Loroño y 26-03 y 27-27 sobre Nencini y De Filippis, respectivamente.

El equipo de Francia montará, por otra parte, una guardia vigilante en torno a este hombre, a fin de garantizar igualmente el triunfo por equipos, gracias al triunfo de Anquetil, pero también por las buenas actuaciones de Forestier y Mahe, clasificados en quinta y novena posición, respectivamente. En este dominio, desde hace mucho tiempo, el equipo de Francia es inexpugnable, y sus hombres piensan conseguir un nuevo "doble" en el Parque de los Principes. A todos estos honores hay que sumar el jersey verde que conserva Forestier, con 12 puntos de ventaja sobre el holandés W. Van Est. Sin embargo, Forestier deberá estar presente en los dos sprints de las próximas etapas, para que no se experimenten modificaciones. Los seis primeros mantienen sus posiciones y únicamente el italiano De Filippis ha desplazado al holandés W. Van Est del séptimo puesto, gracias a la bonificación de 30 segundos, al adjudicarse el segundo puesto en la etapa de hoy. Jean Bobet retrocede, igualmente, un puesto en beneficio de Bauvin.

Si la clasificación en Libourne mostró una vez más la superioridad de los hombres que tienen las posiciones claves en el "Tour", hay que poner de manifiesto las buenas actuaciones de los regionales Ruby, Lampre, Thomin, Dotto y Pipelin.

Cañardo defiende a Bahamontes y ataca a Luis Puig

"Todo y todos parecen confabularse contra él"

La retirada de Bahamontes de la Vuelta a Francia ha suscitado los más variados comentarios. Parece que en estas cuestiones de ciclismo la cosa no anda muy clara y que hay muchas envidias y desavenencias. Y en este caso la impresión, entre «bastidores», da a entender que Bahamontes es una víctima de todos. Los hechos cantan. Un hombre del prestigio de Mariano Cañardo, íntegramente deportista y al que no cabe ponerle reparos en materia de ciclismo, nos lo ha confirmado.

—¿Ha sido elegante el abandono de Bahamontes en el «Tour»? —le hemos preguntado.

—Está del todo justificado, primero por el dolor que suele ocasionar un inyectable cuando no está bien aplicado y segundo porque Bahamontes en vez de recibir estímulos no ha tenido nada más que desengaños en toda la temporada.

—Vamos a detallar hechos, que creo que no faltan.

—Mejor sobran. Cuando hizo unas declaraciones muy crudas, le pusieron una multa de cinco mil pesetas que pagó una por una. Sin embargo, Poblet las corroboró y dijo más todavía, confesó que Luis Puig le consultaba; Bover también hizo manifestaciones durísimas y Marigil, igual. Sin embargo, el único multado fué Bahamontes.

—Sigue, que parece importante.

—En la Vuelta a España, Bahamontes perdió el «maillot» amarillo en Madrid cuando su ilusión era llegar «líder» a Toledo. Aquí no hay suspicacia, pero sí desánimo. Sin embargo el muchacho recuperó su puesto, pese a los ataques que recibió especialmente de Bernardo Ruiz. Perdió de nuevo el liderato, ocupando este puesto Loroño. El muchacho —Bahamontes— aspiraba a volver a ser el primero y tenía fuerzas para ello, pero en Huesca recibió instrucciones bien concretas de no atacar al bilbaíno, lo que no llega a comprenderse porque el ciclismo es un deporte individual. Se sometió a esta obligada actitud, también desmoralizadora.

—¿Continúa el proceso?

—La Vuelta a Asturias estuvo a punto de suspenderse porque al inscribirse Bahamontes, que tiene mucho cariño a aquella carrera, que fué la que le reveló, los demás ases hacían el vacío a la prueba. Y siguen todos contra él.

—Y pasemos a la Vuelta a Francia.

—Está bien claro. Bahamontes es teóricamente, el jefe de equipo antes de salir, pero luego se dice que será Poblet el capitán. No sabemos cómo fueron las cosas, pero lo cierto es que Jacques Goddet, que entiende algo de ciclismo, no quiso rectificar y siempre hizo favorito a Bahamontes, no sólo del equipo de España, sino incluso del «Tour».

—Resumiendo.

—Que es del todo injusto ir contra el mejor ciclista español que tenemos, porque Bahamontes es un valor seguro. En vez de ayudarle le atacan y los hechos están bien a la vista. ¿Por qué Bernardo Ruiz no se paró a convencer a Bahamontes que no abandonara la prueba? Pues por que era lo que deseaba, verle fracasar. Después de acumular tanto desengaño no hay por menos que, en un momento dado, surja un ataque de nervios y se eche todo a rodar.

—¿Qué crees harán los que queden en línea?

—Loroño está en buenas condiciones. En 1953 tuvo un gesto soberbio que no fué suficientemente aireado. Ha sido el corredor que mejor papel hizo en la montaña en toda la historia del «Tour». Fué la hazaña suprema, no superada todavía. Llegó a la cima del Aubisque con cuatro minutos y medio de ventaja sobre su inmediato seguidor. Los demás irán cumpliendo, no pueden hacer más.

—¿Qué opinas de la actitud de Luis Puig al inyectar a Bahamontes?

—Yo particularmente prefiero no opinar. Recojo la impresión a través de la Prensa francesa que ha coincidido en criticar a Puig por burlar el reglamento que le prohibía inyectar a Bahamontes. Un director de equipo no puede ignorar las reglas por las cuales se rige la carrera. Y por demás su misión no es la de aplicar ninguna fórmula sanitaria sin consultar con el médico.

Terminamos aquí. Cañardo nos ha dicho suficiente. El abandono de Bahamontes está justificado porque el dolor que le produjo la inyección aplicada —mal aplicada— por Puig, fué la gota que hizo derramar el vaso de agua. Sépanlo los aficionados y no se dejen influenciar por opiniones algo interesadas.

Alberto DURAN
Servicio Deportivo MIROSPA

LA MARCA DE LOS CAMPEONES
BICICLETAS B. H.
CONCESIONARIO
COMERCIAL VELO-MOTO VITORIA, 14 H. ALCAZAR, 1

Puig había pronosticado que Loroño terminaría la etapa entre los cinco primeros

No ha podido avanzar en la general pero ha reducido distancias, excepto con Anquetil

Libourne. — (Crónica de ROBERT DESCAMPS, del servicio especial de "Alfil").

La etapa "contra reloj", que ha permitido al francés Anquetil consolidar su primer puesto en la clasificación general, confirmó las posibilidades de los corredores españoles en este tipo de prueba.

Como estaba previsto, el mejor de los cuatro españoles fué Jesús Loroño, mientras que Férraz y Morales realizaron unos tiempos medianos, para clasificarse en unos lugares discretos. Desde luego, superiores a los que pudieran atribuírseles, teniendo en cuenta la general.

Anoche, el director técnico del équipo español, Luis Puig, nos dijo que Loroño se clasificaría entre los cinco primeros de la etapa. Puig no se equivocó, ya que el corredor vasco terminó cuarto, con un tiempo de 1 hora, 35 minutos y 31 segundos, mientras el triunfador, Anquetil, fué cronometrado en 1 hora, 32 minutos y 17 segundos.

Loroño cubrió la primera mitad del recorrido en 47 minutos y 14 segundos, es decir, en el mismo tiempo que el italiano De Filippis. El tiempo de Anquetil fué 45 minutos y 20 segundos; 46-02, Planckaert; 46-57, Forestier; y 46-58, Mahe. Pero en la segunda mitad, Loroño realizó una verdadera proeza. Los únicos corredores en hacer la distancia en un tiempo mejor que el suyo fueron Anquetil, De Filippis y Wim Van Est.

La gran satisfacción de Loroño es que hoy pudo ganar a Forestier, que se considera como un especialistas en las pruebas "contra reloj".

Al iniciarse la etapa, Antonio Ferraz fué, por un momento, el corredor mejor clasificado. Su tiempo fué el mejor de los ocho primeros que tomaron la salida, pero luego Bouvet realizó un tiempo inferior. Ferraz cubrió la primera mitad del recorrido en 49 minutos.

Morales fué cronometrado en 1 hora, 41 minutos y 43 segundos —49-39 en la primera mitad— y Bernardo Ruiz en 1 hora, 45 minutos. 23 segundos —51-03. Una fuerte lluvia, el viento, un recorrido sobre unas carreteras cubiertas de guijarros, que causaron muchos pinchazos, dificultaron la pruega, pero los españoles no tuvieron ni pinchazos ni incidentes mecánicos.

En Libourne, después de llegar a la meta, Loroño se preocupó mucho por la actuación de Forestier, su rival en la clasificación general. Cuando le anunciaron que Forestier terminó en 1 hora, 36 minutos y 20 segundos, Loroño declaró: "No he podido quitarle a Forestier el cuarto puesto de la clasificación, pero he reducido la ventaja que el francés me lleva. La carrera de hoy fué muy pencsa por el viento y la lluvia. Yo no me quejo porque, cuando estaba corriendo, la lluvia disminuyó mucho y me molestó menos que a los que tomaron la salida los primeros".

"SI DESEA SER ADMIRADA VAYA SIEMPRE BIEN PEINADA"

ES UNA RECOMENDACION
eugene
La mejor permanente del Mundo

Peluqueros de señoras y dependencia: el día 21 de los corrientes, a las 10,30 de la mañana, en la Sala de Actos de la Casa Sindical, C. N. S., calle San Pablo y bajo los auspicios del Gremio de Peluqueros de Señoras de Burgos, ofrecerá una completa

Demostración profesional

en la que destacados Artistas del Peinado Femenino realizarán sus creaciones inspirados en la tendencia de la Moda.
APLICACION DEL NUEVO PRODUCTO DE ACTUALIDAD

BIORENE *reflejos* EUGENE

Todas las cualidades vitalizantes del célebre BIORENE, que ha salvado millones de cabelleras, asociadas a magníficos reflejos que realzan e iluminan la belleza de sus cabellos.
Los buenos Peluqueros y solamente los buenos Peluqueros utilizan

BIORENE-REFLEJOS
eugene
La mejor permanente del Mundo

Información y Detalles: Droguerías Cordón y Correos, calle Santander, 2 y San Pablo, 4 — BURGOS.

SE VENDEN

dos depósitos de chapa de 4 milímetros, de la medida siguiente: 180 × 40 × 50.
Teléfono 3457.

Las máquinas de coser y bordar
SIGMA
van muchísimo mejor
COMERCIAL VELO-MOTO Vitoria, 14 Tfnos. 2023 - 4763

Recorte este anuncio y llévele siempre consigo
Preséntele al efectuar su compra y recibirá un obsequio

UN ANUNCIO NO ES CARO
según su costo, sino según su difusión

Antes de contratarlo asegúrese de esto mismo. Si no le basta su observación personal, asesórese en una Agencia de Publicidad.

Siempre resolverá anunciarse en
DIARIO DE BURGOS

INGLES Y FRANCES
CURSILLOS PRACTICOS DE VERANO
Rápido aprendizaje y pronunciación garantizada
ACADEMIA CENTRO
Laín Calvo, 4. — Teléfono, 2917

Proclamación del Príncipe Muley Hassan como heredero del Trono marroquí

Rabat. — El embajador de España en Marruecos, Sr. Alcover, como decano del Cuerpo Diplomático, felicita al príncipe Muley Hassan con motivo de su proclamación como heredero del Trono de Marruecos. A la izquierda, el teniente general Esteban Infantes, embajador extraordinario de España en los actos de proclamación del Príncipe como heredero del trono marroquí. — (Foto Cifra)

Las víctimas de los terremotos en el Irán se cifran en 1.250

Es hallado en Formosa un avión norteamericano con dieciséis cadáveres

Teherán.—El número de muertos a causa de los recientes temblores de tierra registrados en el Irán, se eleva a 1.250 y se teme que aumente más dicha cifra.—Efe.

HALLAZGO DE UN AVION DESAPARECIDO

Taipeh.—Equipos de salvamento chinos han encontrado hoy los restos de un avión de transporte de la fuerza aérea norteamericana que se daba por desaparecido y han hallado cadáveres a su diez y seis ocupantes.

Entre los restos del aparato están diez cuerpos calcinados y esparcidas alrededor, partes de otros cuerpos.

El transporte, un bimotor C-47, cayó en la falda sureste del monte Chatieh, de 1.800 metros, que se eleva en una región deshabitada a unos cuarenta kilómetros al suroeste de Taipeh.—Efe.

TRES MARINEROS MUERTOS

New London (Connecticut).—Tres marineros han resultado muertos y ocho heridos, al estallar una granada de mano de gran tamaño, a bordo del buque escolta de la Armada norteamericana «Someyswoth».

La granada, empleada en experimentos acústicos submarinos, hizo explosión en la cubierta del castillo de proa y destrozó literalmente a tres marineros.

Las investigaciones practicadas en torno al accidente, ocurrido cuando el «somerswoth» se encontraba realizando «operaciones de pruebas» a cien millas del extremo oriental de Long Island, parecen indicar que la explosión fué producida por defectos en el mecanismo de la granada, cargada con tnt.

Cuatro de los heridos, que se encuentran entre la vida i la muerte, fuero ntransbordados al trasatlántico inglés «Queen Mary», donde fueron rápidamente asistidos.

****

Catorce heridos al producirse el choque de un camión

Madrid.—Un camión que marchaba cargado de cuarenta y dos personas chocó contra el pretil de la carretera al reventar la rueda izdrugada en el kilómetro 11,600 de ce personas. El accidente ocurrió a las cuatro y media de la madrugada, en el kilómetro 11.600 de la carretera de Extremadura. El vehículo, matrícula de Toledo 1736, es propiedad de Julián Guerrero y lo conducía su hijo Miguel Guerrero. El vehículo quedó aprisionado con el pretil y gracias a ello no cayó a un barranco de bastante profundidad que existe en el lado izquierdo de la carretera. Los ocupantes del vehículo iban a pasar el día a los Saltos del Alberche. Los heridos de consideración son Miguel Guerrero Cura, de 23 años de edad, pintor y conductor del vehículo; Pilar Carrasco Guerrero, de cinco años, y Lucía Gómez Guerrero, de siete meses. Las once personas restantes resultaron con heridos leves.

Toros

Once orejas fueron concedidas en la novillada celebrada ayer en Valladolid

"Pacorro", Manolo Blázquez, Luis Segura y Abelardo Vergara triunfaron en todos sus novillos, y salieron en hombros

(De nuestro redactor taurino, enviado especial).

Fueron tan abundantes las satisfacciones que se nos ofrecieron en la novillada de ayer tarde en Valladolid que el cronista, imperativamente, ha de resumir en breves párrafos el análisis crítico de este festejo memorable, en el que fueron cortadas nada más y nada menos que diez orejas —aunque la presidencia concediera una más a Manolo Blázquez, que el puntillero se olvidó de cortar—, siendo todos los novillos arrastrados al desolladero, con merma de sus apéndices auriculares.

La entrada, en la tarde soleada y calurosa fue buena (unas 8.000 personas), abundando los seguidores medinenses de Blázquez. Ocupando varias barreras del tendido 8 vimos al gobernador civil y jefe provincial del Movimiento de Burgos, Sr. Fernández-Victorio, acompañado del delegado provincial de Información y Turismo, Sr. Mena; así como al alcalde de nuestra ciudad, Sr. Jaquotot y al presidente de la Diputación, Sr. Carazo, ambos acompañados de sus distinguidas esposas.

Comenzó la fiesta a las seis y concluyó cerca de las nueve menos cuarto, cuando se pensaba ya en encender los focos eléctricos.

Y a pesar de la duración y de ser corridos nada menos que nueve astados, puede decirse que al público "no le salió la barba", es decir, no se aburrió ni cansó en ningún momento, prueba de la abundancia de diversión que hubo en la fiesta.

Los novillos de Manuel Santos Galache —hermanos de camada de los que fueron lidiados aquí, en la novillada de la feria— dieron un juego desigual. Terciados y algunos descarados de pitones, hicieron aceptables peleas con los montados, pero fueron escasos de poder y llegaron a la muleta, casi todos, defendiéndose y derrotando con la cabeza arriba. Los más manejables fueron el primero, segundo y último.

Francisco Antón "Pacorro", a quien veíamos por primera vez, realizó dos faenas pletóricas de dominio, arte y sabiduría artísticas. Con el capote es torero que anda seguro por el ruedo y con la muleta en las manos manda, domina y quebranta, toreando con pureza y perfección. Mató a su primero de un gran estoconazo y le concedieron justamente las dos orejas y al quinto de una estocada con travesía y media en lo alto, volviendo a cortar una oreja con la que paseó triunfalmente por el ruedo. Nos ha causado inmejorable impresión, pues le hemos visto muy puesto con los toros, con hechuras y cosas de torero sobrio y caro, muy en el estilo de Domingo Ortega y Gregorio Sánchez, por citar puntos de referencia.

Los otros tres diestros del cartel eran los mismos que vienen el próximo jueves a nuestra "Novillada de la Prensa" y de ahí el interés especialísimo que para nosotros encerraba esta su actuación en la plaza de la ciudad hermana.

Manolo Blázquez toreó magistralmente con el capote en sus dos novillos, echando la pierna adelante, templando a la perfección y sujetando a los novillos que le tocaron en suerte. Su primero, un chorreado en verdugo, con escasos pitones, sufrió infamante castigo en la suerte de varas y el diestro pagó las culpas, por permitir tal desafuero, escuchando pitos, ante los cuales hubo de desistir de brindar la faena al cónclave. La faena tuvo porfía y voluntad, pues, al torillo no le quedaba ya fuerza para embestir. Mató un estoconazo hasta la bola, entregándose y le concedieron una oreja. En el sexto repitió sus majestuosos lances a la verónica y después de cuidar muy bien al novillo en la suerte de varas realizó una faena cuajada de calidad artística, que brindó al público. Sus pases por alto y sus derechazos fueron de calidad y a pesar de resultar con la taleguilla destrozada, siguió toreando sin zapatillos para concluir de un pinchazo y una estocada en las agujas. La presidencia otorgó dos apéndices pero el diestro —no sabemos por qué— sólo exhibió una, con la que dió la vuelta al ruedo. Su planta torera, su casta, su gran valor, y el mérito de su toreo de capa y de su quebrantadora muleta, gustarán extraordinariamente al público burgalés.

Luis Segura, con perfumes artísticos de "Despeñaperros p'abajo" —como dirían los castizos— es torero muy enterado, que practica un toreo puro y maravilloso. Con el capote tiene excelencia y con la muleta torea magistralmente, al natural y con la derecha, por arriba o en torerísimos doblones, todo lo cual le valió ayer constantes ovaciones. No se inmuta ante las adversidades —ayer resultó con el traje hecho unos zorros— y mata con brevedad. En ambos novillos le concedieron una oreja y dió varias vueltas al ruedo, pasando a la enfermería, donde se le curó de una herida en la axila izquierda. Todo lo que hizo sobre el albero vallisoletano exhaló esencias artísticas insuperables y produjo sensación auténtica entre los buenos y exigentes aficionados. Toreando al natural tiene "usía". En Burgos también ha de levantar tempestades de clamor su toreo.

Abelardo Vergara luchó como un bravo, primeramente con un novillo incómodo, al que sacó todo el partido posible y le hizo una faena porfiona y breve en la que rayó a gran altura de temeridad y arrojo, metido entre los pitones. Mató de una estocada y le dieron las dos orejas. En el último volvió a estar tan valiente como le vimos en Burgos y cuajó una faena espectacular, resultando con la taleguilla completamente destrozada por la "retaguardia". Terminó de media estocada tendida y descabello al segundo golpe y en premio a su gran arrojo le dieron otra oreja. La primera faena la brindó al alcalde de Burgos Sr. Jaquotot.

Como final y de regalo, Manolo Blázquez lidió un sobrero mansurrón, al que no pudo sacar un pase, despachándole de un pinchazo y media estocada y ganándose una ovación.

"Pacorro", Blázquez y Vergara fueron sacados en hombros, mientras Segura permanecía en la enfermería.

En resumen, una gran novillada y un triunfo memorable de cuatro jóvenes diestros, tres de los cuales vienen el jueves a nuestra novillada.

CHAMARILERO

RESUMEN DE LA JORNADA TAURINA DE AYER

Hubo ayer corridas de todos en las plazas de «Vista Alegre» de Madrid y en las de «Las Arenas» de Barcelona, San Lorenzo de El Escorial, Alcázar de San Juan y Vitoria y numerosas novilladas.

«Solanito» volvió a encerrarse con seis toros portugueses de Palha, en «Vista Alegre». Cortó una oreja en el primero, oyó aplausos en el segundo, dió la vuelta en el tercero, volvió a ser aplaudido en el cuarto, cortó otra oreja en el quinto y se mostró muy voluntarioso en el último. Fué despedido con muchos aplausos.

En Barcelona se lidiaron toros del duque de Pinohermoso y uno de Alfredo Blanco. Bernadó oyó aplausos en los dos; Gregorio Sánchez cortó una oreja en cada uno; «Chamaco» fué aplaudido en ambos. Fué curado en la enfermería de una herida en la mano derecha, de pronóstico reservado.

Se lidiaron en El Escorial tres toros de Antonio Pérez y otros tres de herederos de María Montalvo. «Litri» aplausos en uno y dos orejas en el otro. Manolo Vázquez, ovacionado en ambos, dió la vuelta en el quinto. Paco Mendes una oreja en el tercero y ovacionado en el que cerró plaza.

Siete toros de José de la Cueva fueron lidiados en Alcázar de San Juan. El rejoneador Peralta triunfó en su toro y le concedieron las dos orejas y el rabo. Pablo Lozano ovacionado en los dos, lo mismo que Dámaso Gómez. Guillerma Carvajal triunfó en ambos y cortó cuatro orejas, siendo sacado en hombros.

En Vitoria actuaron con ganado de Tabernero de Paz, los hermanos Carlos y Paco Corpas. El primero cortó una oreja en el que abrió plaza y fué aplaudido en el otro. Paco, oreja en el segundo y ovación en el cuarto. Un novillo del mismo hierro lo estoqueó el diestro Manuel Iglesias «El Califa», que cortó las dos orejas.

Entre los triunfos novilleriles destacaron los de los diestros Mondeño y «Lucentino» en La Línea de la Concepción; Victoriano Roger «Valencia», Sérbulo Azuaje y José Antonio Martínez. Carlos Saldaña, Emilio Redondo y Ramón Sánchez, en Murcia; Antonio Cobos y «Curro» Romero, en Osuna y Manolo Lázaro y Julio Máiquez, en León.

En la «Monumental» de Madrid sufrió una herida grave en la región inguinal, de 15 centímetros de extensión, el diestro Antonio Angel Jiménez y en La Línea de la Concepción también sufrió una herida grave, en el muslo izquierdo, el diestro Juan García Mondeño.

****

Salta un novillo al tendido de la plaza de Bilbao y sale a la calle, donde a la media hora fué muerto por la Guardia Civil

Bilbao. — Esta tarde se ha celebrado un festival taurino en la plaza de Vista Alegre en conmemoración de la festividad del 18 de Julio. Todo transcurría con entera normalidad en el ruedo, pero al salir el sexto novillo, dió un salto impresionante y llegó hasta el tendido, sin tocar la barrera. El público, que afortunadamente no era muy numeroso en aquel lugar, inició una huída veloz. Algunas mujeres cayeron al callejón del desolladero y sufrieron pequeñas contusiones. El novillo se lanzó a una carrera desenfrenada y salió a la calle, sembrando el consiguiente pánico en los alrededores de la plaza. Salió tras él la Policía Municipal, la Guardia Civil y algunos de los novilleros que tomaban parte en el festejo. Después de media hora de persecución, el bicho fué localizado en las inmediaciones de la Avenida de José Antonio y campo de San Mamés, junto a la vía del ferrocarril. La Guardia Civil hizo varios disparos de fusil y consiguió matar al novillo, que fué enviado seguidamente al desolladero sin más consecuencias.—Cifra.

Se celebra con gran fervor en toda España la gloriosa fecha del 18 de Julio

(Viene de primera página)

Después marcharon a la Escuela de Formación Profesional acelerada donde el inspector nacional de Sindicatos, señor Aparisi, explicó las características del Centro. Son las primeras instalaciones creadas en España para Formación Profesional acelerada y consisten en un Centro de formación profesional para obreros distribuído en veinte talleres para especialidades de metal y construcción con todos los oficios. En la actualidad se desarrolla aquí un curso de seis meses de duración al que asisten en total 300 obreros. La organización sindical ha invertido hasta ahora en este Centro unos 20 millones de pesetas.

El Jefe del Estado hizo después un recorrido por el recinto de la Feria del Campo para visitar la Escuela nacional de Avicultura que ocupa una superficie de 354 metros cuadrados y tiene como instalación aneja una granja experimental en la que se albergan 900 aves de alta selección y de gran aptitud como productores de huevos.

La Organización sindical pretende preparar al personal especialista preciso para conseguir un aumento de la producción de huevos sin necesidad de grandes reformas económicas y sin modificar sensiblemente los censos actuales. Las inversiones realizadas por la Delegación Nacional de Sindicatos en este Centro y el costo de los cursos en él efectuados puede cálcularse en un millón de pesetas. Visitó también el Caudillo la Escuela Nacional de Industrias Lácteas, única en España y cuyo costo es de 2.500.000 pesetas. Su importancia actual dado el movimiento de industrialización que supone la construcción de centrales lecheras es enorme.

Se dirigió más tarde a la Escuela Cárnicas que ocupa una superficie de 530 metros cuadrados. En esta Escuela se han realizado ya 36 cursillos a los que han asistido 322 alumnos diplomados que trabajan y dirigen exploraciones de industrias cárnicas en toda España.

Entre incesantes muestras de entusiasmo por parte de los obreros que cursan estudios en estos Centros, el Caudillo visitó después la Escuela Nacional de Cunicultura, la de Apicultura y la de Recría y Doma de caballos.

Desde aquí, el Caudillo se dirigió a la Escuela Nacional de Hostelería donde escuchó con mucha atención las explicaciones que sobre la necesidad del Centro le dieron el ministro secretario general y el señor Jiménez Millas. El costo aproximado de este Centro una vez que hayan sido terminadas totalmente sus instalaciones se acerca a los veinte millones de pesetas. La residencia tiene capacidad para 78 alumnos en régimen de internado y de 300 en total y la cocina se ha construído con arreglo a la técnica más moderna. Cuenta el centro con sala de preparación de alimentos en frío, cafetería y repostería, bodega, cámaras frigoríficas además de todo el servicio de lencería con sus lavadoras secadoras y habitación para planchado y repaso de ropa.

El popular barman Perico Chicote ha instalado en la Escuela su Museo internacional de bebidas, con más de 2.000 botellas de distintos licores de todos los países del Mundo.

DISCURSO DEL SEÑOR SOLIS

Terminada la visita, que fué muy detenida, el ministro secretario general del Movimiento, señor Solís, pronunció un discurso en el que dijo que en la Historia de España, llena de fechas y de páginas gloriosas, de las que el Caudillo es el más destacado artífice, escribimos de nuevo la de un 18 de Julio que no quiere desmerecer de las ocasiones anteriores. Resulta altamente consolador hoy ver que en la selección que cumpliendo el mandato del Caudillo se realiza todos los años en esta España laboriosa y callada que se ufana por conseguir un mañana mejor, es tan extenso e ilimitado el campo que centenares de trabajadores y de empresas mereceran el título de «ejemplares» por el concepto de responsabilidad y por el sentido de auténtico servicio a la Patria. No comparecen sólo ante vos, dijo el señor Solís, estas empresas y trabajadores cuya ejemplaridad se premia sino que váis a entregar unos títulos de campeones en estos torneos que con su ya clásico nombre de «destreza en el oficio» nos traen cada año nuevas competiciones y nuevas especialidades. Es tradicional celebrar este acto en los salones del palacio de El Pardo. Pero hemos querido, Señor, traeros a este recinto de la Feria del Campo porque nos parecía adecuado incorporar a una fiesta en la que se exalta el trabajo, la inauguración oficial y solemne de un conjunto de Escuelas sindicales de formación profesional que constituyen una nueva y variada universidad laboral de la que han de salir hombres útiles para la vida del trabajo en España.

Hizo después el señor Solís un resumen de los trabajos realizados por la Organización sindical para poner en marcha los Centros que el Caudillo había visitado y dijo que representa este fabuloso esfuerzo de la Organización sindical en las tareas de la formación profesional el hacer posible que un millar de hombres, en permanencia constante en este recinto trabajen y se afanen para ser, con su profesión especializada, más útiles a la Patria. El señor Solís terminó diciendo: Sea pues, Señor, el día de hoy de gratitud de la Organización Sindical a vuestra persona, gratitud que encierra la de todo el mundo del trabajo que hoy, más que nunca, tiene en Vos a su jefe y capitán. Los millones de hombres que forman en las filas del nacional sindicalismo se aprietan en torno a Vos y esperan dispuestos a serviros vuestras consignas, a vuestra voz de mando, que el Altísimo os siga iluminando como hasta la fecha, para que veáis coronada vuestra ambición de lograr una España tan unida, libre y grande como la habéis forjado en vuestro deseo. ¡Arriba España! ¡Viva Franco!

Los vítores del señor Solís fueron clamorosamente contestados por todos los asistentes.

ENTREGA DE LOS TITULOS DE EMPRESAS Y PRODUCTORES EJEMPLARES

A continuación el Caudillo de España, Generalísimo Franco, con los ministros y personalidades, procedió a la entrega de los títulos de empresas ejemplares y productores y artesanos modelo, así como los campeones de las competiciones de destreza en el oficio de los cuales se da relación en otro lugar.

Terminada la entrega de los títulos y premios, el señor Solís pronunció unas palabras y el Caudillo cerró los actos con un discurso.

Su Excelencia el Jefe del Estado tomó un refresco que le ofreció en la Escuela de Hostelería el popular barman Chicote y después de despedirse de los ministros, acompañado por el ministro secretario general del Movimiento y seguido por los jefes de su Casa militar y ayudantes de servicio, abandonó la Casa de Campo, a las doce y media de la mañana. Un gran gentío que esperaba a la salida tributó al Generalísimo Franco una calurosa ovación y entre vítores y aplausos el coche que ocupaba Su Excelencia se dirigió a su residencia de El Pardo.—Cifra.

EN ESPAÑA Y EL EXTRANJERO

Madrid.—Las noticias que se reciben de las distintas provincias españolas dan cuenta de haberse conmemorado el XXI aniversario del glorioso Alzamiento nacional y la fiesta nacional de la Exaltación del Trabajo. Todos los actos estuvieron rodeados de gran fervor patriótico y en las cabeceras de Región y Gobiernos militares hubo brillantes recepciones cívico-militares.

Por otro lado y con ocasión de la fiesta de la Exaltación del Trabajo tuvieron lugar en todas las capitales diversos actos de hermandad y entregas de premios a productores modelo.

Tanto los periódicos de provincias como los de Madrid dedican números extraordinarios a la conmemoración del 18 de Julio, en los que se resalta la fecunda política del Caudillo y su Gobierno.

Respecto del extranjero se tienen noticias de que las colonias españolas en París, Estocolmo, Roma, Lisboa, Bruselas y otras ciudades europeas, así como en Marruecos e Hispanoamérica han celebrado igualmente la fiesta nacional del 18 de Julio y en las Embajadas tuvieron lugar brillantes recepciones, además de Te Deum en los templos. En Roma fué entonado por el Cardenal Tedeschini y previamente hubo una misa oficiada po rél arzobispo de Zaragoza, monseñor Morcillo.—Cifra-Efe.

FIESTA EN LA GRANJA

Madrid. — Con motivo del XXI aniversario del glorioso Alzamiento nacional, se celebró en los jardines del palacio de La Granja de San Ildefonso la recepción ofrecida por Su Excelencia el Jefe del Estado y Generalísimo de los Ejércitos al Cuerpo diplomático acreditado en Madrid, Gobierno y altas jerarquías de la Nación.

A los acordes del Himno Nacional, el Generalísimo, acompañado de su esposa, salió a los jardines, donde se encontraban las personalidades invitadas, quienes cumplimentaron a Sus Excelencias que amablemente atendieron a todos los reunidos.

El Caudillo estrechó la mano de los embajadores y jefes de misión extranjera que estaban acompañados por el ministro de Asuntos Exteriores.

Sus Excelencias obsequiaron a los invitados con una comida, sentando a su mesa a los embajadores, Gobierno, consejeros del Reino, autoridades de Madrid y Segovia y representaciones de los tres Ejércitos.

A continuación se celebró un recital de bailes y canciones españolas, en el que actuaron el ballet «Monra», los guitarristas Alberto Vélez, Ricardo Modrego, Miguel Jiménez Gabarri, Antonio López Arenas, Lorenzo Aparicio, Juan Ribas y Rafael Prieto Sacristán; los Cuatro Vargas, Raquel Lucas, Malena Lorenzo, Juanito Campos, Fosforito, Caracolillo, Cuarteto español, Juanito Lucena, Alejandro Vega, Lolita Sevilla, González Hervás, Imperio de Triana, Toñy Rosado, Manuel Ausensi, Maruja Díez, Rondalla Española, Antonio Molina, Paquita Rico, Lina Rosales, Carmen Sevilla, Gila, José Luis Ozores y Pepe Bárcenas.

Directores: los maestros «Monra», Lloret y Quiroga.

MENSAJES RECIBIDOS EN EL PALACIO DE SANTA CRUZ

Madrid. — En el palacio de Santa Cruz se han recibido hoy numerosos telegramas procedentes de las entidades españolas y de los principales núcleos de nuestra colonia en el extranjero, redactados en términos de vibrante patriotismo y de fervorosa adhesión a los gloriosos y permanentes ideales simbolizados en la histórica fecha del 18 de Julio.

Asimismo han llegado al Ministerio de Asuntos Exteriores despachos expedidos por los jefes de nuestras misiones en el exterior, en los que éstos, en nombre propio y en el del personal a sus órdenes, ruegan al ministro que eleve a Su Excelencia el Jefe del Estado el testimonio de su respetuosa felicitación y de su adhesión incondicional.

Relación de empresas ejemplares y productores modelo a quienes ayer les fueron entregados sus títulos por el Caudillo

EMPRESAS EJEMPLARES

"Sociedad Anónima Damm", de Barcelona, encuadrada en el Sindicato de la Vid, que ha realizado una meritoria labor social, con establecimiento de complemento de salarios, viviendas y gratificaciones extraordinarias; la "General Eléctrica Española", de Galindo (Vizcaya), que ha implantado el trabajo con incentivo orientado en el mejor sentido social. Los salarios abonados en esta empresa oscilan para los peones entre 164 y 218 por ciento de más sobre las bases de trabajo. Ha dispuesto amplios comedores y centros de formación profesional; "Luis Ayana Aguilar", de Valencia, encuadrada en el Sindicato de Papel, Prensa y Artes Gráficas. Esta empresa se adelantó a la legislación de la implantación de los seguros sociales. Es notable por la racionalización del trabajo y el trabajo cordial y humano que dispensa a sus productores; "Nacional Pirelli", de Manresa (Barcelona), que ha cuidado con especial atención el perfeccionamiento de las relaciones humanas entre su personal; edita un periódico para informar a sus trabajadores de la marcha de la empresa y logra una constante mejora en el rendimiento, en beneficio de la producción y de los trabajadores, bajo el sistema de incentivo; "Portland S. A.", de Toledo, que en 1911 destinó unas parcelas para que cultivadas por su propio personal suministrasen sus productos a los trabajadores a través del servicio de economato, panadería y vaquería, administrados por ellos mismos. También construyó la empresa una colonia de viviendas y sus trabajadores están mejorados en sus retribuciones; "Solway y Compañía", de Barreda (Santander), que desde hace 50 años realiza una ingente labor social y figura como adelantada en política asistencial, subsidios, escuelas, viviendas, etc. Hoy completa y mejora los beneficios legalmente concedidos a través de primas voluntarias, gratificaciones de carestía, beneficios y premios en metálico.

PRODUCTORES MODELO

Don Francisco Fernández García, de Oviedo, capataz, que ingresó en 1904 en el servicio de aguas del Ayuntamiento de Oviedo. Ostenta la Medalla de bronce al Mérito en el Trabajo, y por su actuación durante el cerco de Oviedo para asegurar el suministro de agua, por lo que mereció la laureada de San Fernando colectiva; Miguel García Sánchez, metalúrgico, de Santander, que ingresó como pinche a los 14 años en la misma empresa en la que ahora presta sus servicios y cuyas actividades hoce compatibles con constantes trabajos sociales en beneficio de sus compañeros. Es concejal del Ayuntamiento de Los Corrales de Buelna y ha sido reelegido varias veces; Adrian Hernández Pollo, de Salamanca, que tiene 47 años de vida profesional y a los 61 cumplidos forma en las filas de los mejores trabajadores por su entusiasmo y afán de superación; Carmen Herrera Ródena, capataz de la fábrica de Tabacos de Madrid, en la que ingresó en 1911. En 1946, fue elegido enlace sindical y actualmente es vocal del jurado de empresa de la Tabacalera; Veremundo Irulegui Goñi, de Cirauqui (Navarra), obrero agrícola, que a los 79 años sigue trabajando como peón fijo agrícola, y se distingue por su espíritu laborioso y de fidelidad hacia su empresa; José Manzano Aravaco, minervista, de Madrid, que a los 14 años comenzó a trabajar en su oficio de impresión y lleva 37 en la empresa de Artes Gráficas; José Fonce Olmos, metalúrgico, de Barcelona, ingresó a los ocho años de aprendiz y a los 56 es jefe de equipo y lleva los 48 años de trabajo en la misma empresa, en la que ha ocupado diversos cargos sindicales; Pedro Poch Murclench, zapatero, de Zaragoza, que desde 1899 trabaja en la misma empresa de confección de calzado a la medida; José Toledo Rodríguez, de Tharsis (Alava). Desde los 14 años hasta hoy en que cuenta 54 presta sus servicios en la compañía minera de Tharsis, con la categoría de encargado jefe del depósito de locomotoras; Emilia de la Vega Orozco, de Madrid, encuadrada en el Sindicato de Papel, Prensa y Artes Gráficas, comenzó a trabajar en 1921, y sigue en la misma empresa donde ha prestado su colaboración inestimable y ha desempeñado varios cargos sindicales.

ARTESANOS MODELO

Julia Catoira Cristóbal que figura entre las primeras muñequeras de España; Luis Yudes Fontana, que destaca entre los muchos granadinos que se dedican a moldear el cobre, forjando a golpe de martillo bellísimas objetos que son, a la vez que utilitarios, delicados y artísticas piezas del más exquisito gusto.

El Generalísimo Franco entregó también, en el acto de la Casa de Campo, los premios a los campeones nacionales de la competición destreza en el oficio 1957, organizada por la Delegación nacional de Sindicatos.

Labores de artesanía, trabajos manuales, velos y manteles-rias en la Delegación Provincial de Sección Femenina.

PERSONAL FEMENINO

SE NECESITA

RENEDO, S. A.

Calle Briviesca, 6 y 8 — BURGOS

Industriales Comerciantes

Anunciándose en DIARIO DE BURGOS conseguirán una propaganda eficaz.

LOS DEPORTES

Casi todos sus jugadores se quedarían en España...

El Vasco de Gama es el mejor equipo del Brasil, según su capitán

El escritor Del Arco escribe en "La Vanguardia Española", de Barcelona, lo que sigue:

"Pinga" es el capitán del equipo de fútbol brasileño Vasco da Gama. Es el más viejo; tiene treinta y dos años. Se llama José Lázaro Robles.

—¿Qué quiere decir "Pinga"?

—Aguardiente muy fuerte; es la bebida más popular en el Brasil.

—¿Bebe?

—No; pero de chico me lo pusieron porque corría mucho y me colaba por todas partes. Yo soy "Pinga I", y mi hermano, "Pinga II"; jugábamos los dos en Portuguesa Sport, de Sao Paulo.

—¿Cuántas veces fué internacional?

—Más de cuarenta y es la quinta vez que vengo a Europa.

—¿Hasta cuándo piensa darle al balón?

—Hasta que las piernas respondan; por lo menos, dos años más.

—¿Hizo dinerito?

—Alguna cosita, no mucho.

—¿En cuántos clubs ha estado?

—Sólo en Portuguesa y en el Vasco.

—¿Títulos ganados?

—Cinco.

—¿Conoce bien a los españoles?

—Jugué quince encuentros entre clubs.

—¿Cuál es el mejor conjunto brasileño en este momento?

—El Vasco da Gama, que es campeón de Liga, y el Santos.

—¿Todos profesionales?

—Sí.

—¿Cuántos jugadores brasileños se quedarían en España?

—Casi todos, porque pagan bien aquí y es bueno el ambiente y el clima.

—¿Cuánto gana un buen jugador en Brasil?

—Veinticinco mil cruceiros (en pesetas, unas quince mil) al mes.

—¿El mejor traspaso?

—Formiga, del Santos, al Palmeiras; cuatro millones de cruceiros por dos años; dos millones para el Santos y dos para el jugador.

—¿Pueden jugar extranjeros en los equipos brasileños?

—Sí, hasta dos; pero sólo en cuatro o cinco clubs hay un solo extranjero.

—¿Son muchos los profesionales de fútbol en su país?

—Sólo en Río de Janeiro hay doce equipos de Primera División y en el Estado de Sao Paulo, diez y seis; en nuestro club hay cuarenta profesionales. No hay límite como en España.

—¿Y estos cuarenta viven del fútbol?

—Sí; hay una residencia en el club para los solteros, y se come y se duerme; los sueldos varían según la categoría del muchacho.

—¿Cuántos partidos han jugado en esta jira?

—Diez, y los hemos ganado todos; de aquí vamos a París y luego, si se arreglan los papeles, a Moscú, donde tenemos tres, los días 7, 11 y 15; el 17 hemos de estar en Río, porque el campeonato empieza el 21.

—¿Estos encuentros son al margen del contrato?

—Nos dan una gratificación de tres mil cruzeiros por el título.

—¿Se administran bien?

—En todos los sentidos.

—¿Mucha disciplina?

—Multa si no cumplimos el horario fijado.

—¿Le han impuesto muchas?

—Una sólo, porque me retrasé veinte minutos en un entrenamiento.

—Sus compañeros están en el comedor —advierto.

—Pedí permiso para hablar con usted.

—Por si las multas...

—Horas después, jugaban contra el Español. Ni goleada ni nada del otro mundo. Mucho ruido y pocas nueces. Alguna castaña... (El Vasco da Gama ganó al Español por tres tantos a uno).

****

Doble triunfo de Goyoaga en Hamburgo

Hamburgo.—Francisco Goyoaga, de España, ha conseguido un gran éxito hoy en el concurso Hípico Internacional, al ocupar los dos primeros puestos en el "Preis der Gastfreundschaft" (Premio de la hospitalidad), disputado sobre un recorrido de 1.000 metros, con 12 obstáculos y 17 saltos.

Montado sobre "Toscanella", el gran jinete español se adjudicó el primer puesto con 102" 4/10.—Alfil.

****

RETAZOS

Dicen en Gijón que el Sporting está dispuesto a ceder al Barcelona a su portero Sión a cambio de que el campeón de España le traspase a Blanquera, Flotats y Castañer.

— o —

Lista de altas del Jaén, equipo que, como recordarán, batió también en la pasada temporada no con éxito proporcionado a su esfuerzo, el "récord" de adquisiciones: Oliva, defensa central del Madrid; Mandi, exterior del Barcelona; Atienza, exterior del Las Palmas; Estenaga, defensa del Hércules; Egusquiza, defensa del Sestao; Uriarte, interior del Sesta; Varela, defensa central del Torrelavega; Antoñito, interior del Algeciras y Barea, portero del Gandía.

— o —

El Rayo Vallecano conserva de la pasada temporada a los siguientes jugadores: Lorenzo, Sirvent, Sito, Peñalva (estos dos, según declaraciones del presidente del club, "por ser jugadores que proceden de nuestro juvenil), Coto, Segovia, Eduardo, Torres y Bellido.

Las adquisiciones hasta el momento son: Teruel, defensa central del Calvo Sotelo; Madrid, delantero centro del mismo equipo y José Luis, defensa del Córdoba.

— o —

Se ha levantado la veda en las Federaciones de Fútbol. Desde el lunes ya pueden los clubs de Tercera División dar validez reglamentaria a sus flamantes adquisiciones.

****

En Barcelona se celebrará por vez primera un partido femenino de fútbol

Barcelona.— Por primera vez va a celebrarse un encuentro femenino de fútbol, organizado por la U. D. de Sans a beneficio de la 37 Vuelta Ciclista a Cataluña.

El partido se celebrará en el campo de Las Corts el día 14 de Agosto por la noche y a tal efecto, los organizadores han hecho un llamamiento a cuantas señoritas se interesen por actuar, en especial a las que a través de la revista deportiva local "Dicen", dieron a conocer ya sus deseos de instaurar el fútbol femenino en España.—Alfil.

Baloncesto

Comité de competición

Se pone en conocimiento de los equipos SESA - OAR, que debían jugar su partido en el día de hoy, 19 del corriente, ha sido suspendido por causa de fuerza mayor hasta nueva fecha, que será designada por este Comité de Competición.

guía facultativa

COLMAN CASASKOVAS
PARTOS - MATRIZ
CIRUGIA DE LA MUJER
Onda corta. - Electrocoagulación
Miranda 7, 2.º — Teléfono 1232
Consulta de 11 a 1.30 y de 4 a 7

JOSE CARAZO
PARTOS Y
ENFERMEDADES DE LA MUJER
Del Hospital de Barrantes
y Cruz Roja
Vitoria 31, 3.º — Teléfono 3591

JOSE ALONSO
MEDICINA INTERNA, CORAZON Y NUTRICION. — RAYOS X
Consulta de 12 a 2 y de 4 a 6
Espolón, 24. — Teléfono 1912

J. M. Francés Gil
MEDICINA INTERNA. RAYOS X
Consulta de 10 a 1 y de 3 a 5
Plaza de Vega, 36.-Teléfono 5446

Federico Gascón
MEDICO DENTISTA
Santander 19, 3.º dcha. - Tel. 2432

José Muñoz Avila
RIÑON Y VIAS URINARIAS
A. Bonifaz 12, 1.º - Teléfono 1539

F. URRACA
OCULISTA
LAIN CALVO, 17 - TELEFONO 1311

A. MERINO ANDRES
PUERICULTOR - ENFERMEDADES DE LA INFANCIA
Ex-interno y ex-asistente de la Casa de Salud Valdecilla y del Hospital Raymond Poincaré de París
Consulta: Clínica de San Juan de Dios, de 12 a 2. — Teléfono 38-92

E. Vigalondo Errasti
GARGANTA, NARIZ Y OIDOS
Vitoria, 16. — Teléfono, 5092

Con gran solemnidad y esplendor se conmemoró en nuestra ciudad la fiesta del 18 del Julio

Hubo misa en la Catedral, recepción en Capitanía y entrega de títulos y galardones en la Delegación provincial de Sindicatos, cuyo nuevo edificio se bendijo e inauguró

Con diversos actos, presididos todos ellos por las autoridades, se celebró ayer en nuestra ciudad, con gran solemnidad, la fiesta del 18 de Julio, conmemorativa del XXI aniversario del glorioso Alzamiento Nacional y, a la vez, de exaltación del trabajo.

Desde primera hora de la mañana, todos los edificios oficiales aparecieron engalanados, con la bandera nacional y colgaduras. Conforme a ordenanza, desde las laderas del castillo se hicieron las salvas de rigor, a las horas de costumbre. Por lo demás, el comercio y la industria cerró sus puertas y la jornada fué de gran fiesta, siendo muy diversos los actos de hermandad celebrados por distintas empresas locales y desplazándose un gran gentío a los alrededores de la ciudad, para pasar la tarde en familia, en animados grupos.

Los actos conmemorativos, todos solemnes y concurridísimos, se ajustaron al programa ya conocido de nuestros lectores, en la forma que a continuación reseñamos.

MISA EN LA CATEDRAL

Entre los actos organizados por la Delegación de Sindicatos, con motivo de la fecha del 18 de Julio, fué el primero la misa celebrada en la capilla de San José de la S. I. Catedral, a las once, y que fué oficiada por el Ilmo. Monseñor D. Felipe Abad, asesor provincial religioso de la Delegación.

Presidieron la ceremonia el presidente de la Audiencia Territorial, delegados provinciales de Sindicatos, Trabajo y Montepíos laborales, teniente de alcalde señor Arroyo Alcalde, diputado provincial Sr. Alonso, e ingeniero jefe del Distrito Forestal.

Ocupando asimismo, lugares destacados se hallaban los concejales señores Villalaín, Amigo, Andrés Criado, Iturriaga y Martín Cortezón, delegados de la Sección Femenina y Frente de Juventudes, vicesecretarios de Ordenación Social y Obras Sindicales, delegados de Servicios, jefes de Sindicatos y presidentes de las secciones económicas y sociales de los mismos.

Patronos y productores llenaban la capilla y ocupaban parte de la nave lateral de entrada a la misma.

Terminada la misa, el oficiante, revestido con capa pluvial negra y seguido de todos los asistentes, se dirigió a la escalinata del Sarmental, donde, ante la Cruz de los Caídos, rezó un responso, haciendo la invocación el delegado de Sindicatos.

RECEPCION EN CAPITANIA

En el palacio de Capitanía General, vinculado históricamente al glorioso Alzamiento nacional y a sus más señaladas efemérides, se celebró ayer, a las doce de la mañana, la tradicional recepción conmemorativa del 18 de Julio.

Frente a Capitanía formó una compañía del Regimiento de Infantería San Marcial número 7 con escuadra, bandera, banda y música. Numeroso público se congregó en la plaza de Alonso Martínez, mientras que las comisiones militares se situaron en el zaguán del edificio y las civiles y eclesiásticas, en diversos salones de Capitanía.

Gastadores de las unidades de la guarnición dieron escolta de honor en la escalinata principal, mientras que en el salón del trono formó la escuadra de batidores del Regimiento Caballería Cazadores España número 11.

A la hora prevista comenzó la recepción con la interpretación del Himno nacional, mientras el capitán general, teniente general Oliver Rubio en unión del Prelado de la diócesis doctor Pérez Platero y demás primeras autoridades y generales asistentes al acto, se asomaban al balcón principal y las tropas presentaban armas.

Luego se situó en la presidencia del salón del trono el teniente general Oliver Rubio que tenía a su derecha al arzobispo doctor Pérez Platero y a la izquierda al gobernador civil y jefe provincial del Movimiento, señor Fernández-Victorio.

Al pie del trono y a la diestra del capitán general se situaron el presidente de la Audiencia Territorial, señor Basanta; presidente de la Diputación provincial, señor Carazo; alcalde de la ciudad, señor Jaquotot; fiscal jefe de la Audiencia Territorial, señor Ubillos; delegado de Hacienda en funciones, señor Alfaro Arregui y delegado provincial de Trabajo, señor Varona.

En el lado opuesto se encontraban el general Montova, gobernador militar accidental; generales García Polo, López Dóriga, Campos López-Montenegro y Gómez Goya, así como el inspector médico de Sanidad militar, señor Medrano; jefe del sector aéreo, teniente coronel Ibarreche; coronel Ucar y otros miembros del Estado Mayor, además de los ayudantes de campo.

Inmediatamente se inició la recepción, desfilando primero ante el capitán general las comisiones civiles y eclesiásticas, y después las militares. En el transcurso del acto, la banda de música del Regimiento San Marcial que, desde su formación de la compañía de honores, pasó al zaguán de Capitanía, donde interpretó selectas marchas militares y la obertura de Suppé.

Terminó la brillante recepción con el Himno nacional, ejecutado nuevamente por la citada música y después el capitán general, Prelado demás autoridades y generales, presenciaron desde el balcón central, el desfile de las tropas.

FESTIVAL TAURINO-DEPORTIVO

A las cinco y media de la tarde se celebró en la plaza de toros, con mediana entrada, el anunciado festival taurino-deportivo.

En primer término hubo cuatro combates de boxeo, con el siguiente resultado:

Primero.—Gallego y García hicieron match nulo.

Segundo. — Pinedo y Macala, match nulo, también.

Tercero. — Liber vence por puntos a Serrano.

Cuarto.—Eizarán vence por K.O., en el prime rasalto a Urrechu.

Seguidamente hubo una vistosa e interesante exhibición de aeromodelismo a cargo de la Escuela del Frente de Juventudes de Burgos, venciendo en la prueba los hermanos Alonso, que consiguieron, con su aparato 98 puntos.

Después, el novillero burgalés Antonio Pinto, «El Pinto», mostró su afición, voluntad y hasta maneras lidiando un novillo de don José M. Sánchez, de «El Aguachal», dando la vuelta al ruedo después de deshacerse de su enemigo.

A continuación, «El indio Ray-Pololo» y su cuadrilla hicieron las delicias de la concurrencia, en la lidia y muerte de otro novillote, mostrando, sobre todo «Ray Pololo», unas dotes verdaderamente extraordinarias en el género altético-bufo de su toreo. Cortó las dos orejas y rabo del bicho y dió la vuelta al ruedo, siendo paseado, además, en hombros por el anillo.

El festival concluyó con la intervención de unos cuantos aficionados, del grupo de «Los Fanfarrias», de S.E.S.A., en la lidia de vaquillas prolongándose el festejo hasta pasadas las ocho y media de la tarde, con una temperatura bien poco agradable, por cierto.

****

Diario de Burgos

Cada día UNA NOTA curiosa

El "lector electrónico"

Londres. — Se ha conseguido el verdadero eslabón de enlace entre el empleado y la calculadora electrónica. Se trata de una máquina que puede "leer" impresos de distintos tamaños y tipos, pasando a la calculadora los datos que en ellos figuren y hayan de intervenir en las operaciones que se realicen. Mediante el empleo de la nueva máquina se consigue una rapidez imposible de lograr por los medios corrientes. Es un nuevo paso hacia la automatización de las oficinas, cada día más intensa.

La Reina Isabel de Bélgica en Barcelona

Se instituye el Consejo nacional de Prensa, en el Ministerio de Información

Barcelona. — Ha llegado a Barcelona la Reina Isabel de Bélgica, madre del Rey Leopoldo y abuela del Rey Balduino. Pasó diez días de descanso en la Costa Brava.

CONSEJO NACIONAL DE PRENSA

Madrid. — El «Boletín Oficial del Estado» publica hoy un decreto por el que se constituye por el Ministerio de Información y Turismo el Consejo nacional de Prensa, y se regula el mismo.

El Consejo nacional de Prensa será el supremo órgano consultivo dentro del Ministerio de Información y Turismo en cuantas materias tengan relación con las actividades periodísticas. Evacuará los dictámenes que dentro de la órbita de su competencia le sean interesados por el ministro y por la Dirección General de Prensa. Funcionará en pleno y por comisiones, que serán las siguientes: Prensa diaria, Prensa semanal, de Revistas y Permanente.

ESTUDIANTE:

El Seguro Escolar te protege contra el fallecimiento del cabeza de familia, la ruina, el accidente escolar, la tuberculosis pulmonar que exija hospitalización, y concede préstamos al graduado. Infórmate personalmente o por escrito en la Mutualidad del Seguro Escolar (Manuel Silvela, 4. Madrid) o en las Delegaciones provinciales del Instituto Nacional de Previsión.

Unidad, continuidad y convivencia

"El Movimiento es el pacto de sangre de los españoles de distintas procedencias políticas", dice Solís

Emisión extraordinaria celebrada por Radio Nacional

Madrid.— En el diario hablado de las diez de la noche, Radio Nacional de España incluyó una emisión extraordinaria, con motivo del XXI aniversario del Alzamiento Nacional, asociándose así a la gran fecha histórica y para exaltar el movimiento y la unidad de los españoles.

Intervino, en primer lugar, el director general de Beneficencia y Obras Sociales, don Antonio María de Oriol y Urquijo, quien comenzó afirmando que la unidad entre los españoles es la médula de la fortaleza de la nación, y por esta unidad se lanzó el pueblo de España, bajo la capitanía del Caudillo, el 18 de Julio de 1936, y dió su sangre y se entregó a todos los sacrificios, para evitar que la Patria se disgregara. Sin un mismo Dios, sin un mismo altar, sin unas mismas creencias, sin unas mismas ilusiones y esperanzas unificadoras, no puede haber un pueblo grande. La unidad ha sido una constante histórica de España, desde San Hermenegildo a nuestros días. Terminó con un canto a la bandera de España bajo cuyos pliegues se luchó para alcanzar la rotunda victoria.

Seguidamente, el secretario general técnico del Ministerio de Información y Turismo, don Adolfo Muñoz Alonso, destacó que el Movimiento nacional, iniciado por algunos ante la exigencia de todos, fué, es y será el movimiento de integración de todos los españoles que crean en una Patria como prolongación sagrada del hogar.

A continuación, el capitán general de la primera región militar, teniente general don Miguel Rodrigo Martínez, puso de relieve que los dos conceptos "movimiento" y "unidad de los españoles", están tan íntimamente unidos, que en realidad constituyen uno solo.

Cerró la emisión extraordinaria el ministro secretario general del Movimiento y consejero del Reino, don José Solís Ruiz, con las siguientes palabras:

"Los españoles fuimos a la guerra interior de mayores proporciones de nuestra Historia, seguros de que en esa guerra habría de detenerse el proceso secular de decadencia alcanzado por una aterradora crisis de desintegración nacional y de desprestigio exterior. Los españoles que se alzaron voluntariamenet contra un orden jurídico establecido (el orden jurídico de la república de 1931, tan ilegítimo en sus postrimerías) se apoderaron de la iniciativa de construir una nueva época. El Alzamiento de 1936, no fué un procedimiento militar de los tan tristemenet frecuentes a lo largo de todo un siglo, entre otras razones, porque ganó una guerra de casi tres años de duración y esto supuso una asistencia de decisivos contingentes del pueblo. Esta asistencia popular de heroísmos y sacrificios sin precedentes (pieza clave para todo este entendimiento), estuvo condicionada a que el Alzamiento no fuera un mero relevo de personas en el Poder con modificaciones más aparentes que sustanciales. O que resultara ser un suceso más en el trágico sistema pendular español establecido desde la pésima administración de la victoria sobre Napoleón en nuestro territorio. El pueblo español condicionaba su aportación de sangre, de entusiasmo y de servicio, a que se liquidaran, de una vez para siempre, las causas de la postración histórica de España. La guerra fué un Movimiento de los españoles para lograr ese objetivo. Este Movimiento conviene esclarecerlo bien para evitar reducirlo a empresa movediza de empresarios de ocasión. El Movimiento es la acción política de los españoles en favor de poner en trance de cumplimiento, un repertorio de ideales comunes que en sus dos líneas esenciales se refieren: a que la unidad de destino en el Mundo, que es España, recupere el lugar que le corresponde por su colosal aportación cultural; y a que el país se configure dentro, con arreglo a tal orden de justicia, que no sea posible la explotación del hombre, la miseria colectiva, la desigualdad abusiva y la indiferencia ante su destino.

El Movimiento es la suma de todas las razones esgrimidas el 18 de Julio de 1936 para alzarse el núcleo mayor de la población española; y tan ajenas a aquellas razones a particulares egoísmos, tan repletas de ejemplares ambiciones comunitarias, que merecieron la inmolación de grandes contingentes de nuestras juventudes en los frentes de combate, el martirio de cautivos, las destrucciones de tesoros artísticos y culturales, la ruina de patrimonios y el colapso de muchas fuentes de riqueza.

El Movimiento —continuó el señor Solís— es el pacto de sangre de los españoles de distintas procedencias políticas que así se integraron en torno a ideales compartidos por todos, para que durara esta acción en la guerra y después de la guerra hasta conquistar una paz española duradera y estable.

El Movimiento es, por todo ello, la organización del pueblo y no el partido que encuadra exclusivamente a un grupo de hombres, mientras todos los demás quedan fuera, ausentes de preocupación nacional y alejados de toda temperatura política de servicio a la comunidad. Estar en el Movimiento no es quedar adscrito a un programa político, porque esto sería empequeñecer al Movimiento reduciéndole a una fracción o a partido.

Si una variedad de partidos divide y fracciona al país —prosiguió el ministro secretario general— la existencia de un solo partido marcaría una separación entre la parte del pueblo que queda fuera, que es siempre en este caso la más numerosa, y la parte del pueblo que queda dentro, que suele ser la minoría. El Movimiento no es, por consiguiente, la organización política de unos pocos, sino la acción de todo el pueblo y, naturalmente, la acción de todo un pueblo ha de estar encabezada por los más desinteresados, por los más limpios, por los más capaces, por las auténticas vocaciones políticas.

En una comunidad de acción de esta envergadura, no puede haber opiniones iguales en todos los asuntos concretos que se refieran al desarrollo del país o a sus problemas diarios. Existen, logicamente, diferencias y matices. Pero estas pueden vivir, y caben dentro del Movimiento, porque el Movimiento es el orden para que tenga lugar pacíficamente el contraste de los pareceres, y ésto es precisamente lo que le vitaliza. Es el síntoma de la vida. Queremos un Movimiento unitario en lo fundamental, en los principios que nos llevaron al Alzamiento del 18 de Julio de 1936 y que nos sostienen hoy, a 21 años de aquella fecha; pero activo, móvil, diferenciado en todo aquello que se refiere a los problemas de este momento. Con exclusivismos, con actitudes egoístas cerrando el paso a todo el que no piensa exactamente como nosotros en los problemas de nuestra vida diaria, o por su juventud. Y hasta por no haber militado en la guerra o después de la guerra a nuestro lado, no haríamos otra cosa que crear aparatos políticos ficticios que durarían tanto como durará el resorte de fuerza que los ampara. El Alzamiento de Julio, iniciado y encabezado por el Ejército, y asistido por el pueblo, fué para mudar España de arriba a bajo, por que era una España pequeña, dividida, injusta atrasada, que no nos gustaba. Esto es obra, quehacer y aventura de todos.

Franco, capitán de aquella guerra de liberación, cuya ejemplar magistratura preside los destinos de España desde aquella fecha, nos incita para que abramos nuestras estructuras funcionales, y demos entrada al torrente popular para que llene todavía más con su actividad, su autenticidad, su presencia y su responsabilidad, la tarea que todavía queda por delante, reforzando esos tres principios que hemos de tener bien presentes los españoles para no incurrir en torpezas pasadas y que son: la unidad, la continuidad y la convivencia. Unidad para seguir realizando; continuidad, para que nada se interrumpa y convivencia para disfrutar en paz el orden de la justicia. ¡Arriba España! ¡Viva Franco!".

****

NUEVOS HOGARES

García - Estades

En la Real Basílica de Atocha de Madrid, se celebró el martes último, festividad de Nuestra Señora del Carmen, el matrimonial enlace de la encantadora y distinguida señorita burgalesa María del Carmen Estades Sáez y don Ramón García Delgado.

A los acordes de solemne marcha nupcial, penetró la comitiva en el templo. Figuraba, en primer término, la novia, que lucía precioso modelo de faya natural con velo de tul ilusión e iba del brazo de su padre y padrino, nuestro querido amigo don Damián Estades Rodríguez, alto funcionario del Ministerio de Educación Nacional. El contrayente acompañaba a su madre y madrina, doña Ramona Delgado de García.

Al pie del presbiterio, recibió a los novios el tío de la contrayente, Dr. Don Luis Sáez Hernando, quien bendijo la unión, celebrando la misa de velaciones y pronunciando sentida plática, que concluyó impartiendo la bendición papal expresamente concedida con motivo de dicho acontecimiento familiar.

Terminada la ceremonia religiosa se procedió a la firma del acta matrimonial, actuando de testigos, por parte de la desposada, su hermano, don Luis, sus tíos don Enrique Estades y don José Cano y el industrial de Madrid don José Balaguer y, en representación del novio, don Manuel Coll, industrial de la capital de España y don Rafael de Castro, abogado del Estado con destino en la Dirección General de la Deuda y Clases Pasivas.

La distinguida concurrencia fue obsequiada con un delicado "lunch", en el Hotel Nacional.

Los nuevos esposos, que salieron en viaje de novios para diversas poblaciones españolas, recibieron numerosísimas felicitaciones, a las que unimos la nuestra, extensiva a las familias de los contrayentes.

Instalado en la Quinta

La Empresa

Hermanos Amorós-Silvestrini

y la

Familia Jarz

al

presentarse por primera vez en Burgos

Hoy, a las once noche

Saludan

AL PUBLICO BURGALES

— Y —

tienen el honor de ofrecerles

— SU —

ESPECTACULO DE VERDADERA CATEGORIA INTERNACIONAL UN MARCO Y UN PROGRAMA COMPLETAMENTE INEDITO EN ESPAÑA

— Y —

SOLO ESPERAN LO ACOJAN CON EL MISMO CARIÑO CON QUE LO TRAJERON A ESPAÑA

4 únicos días

Para obtener la perfecta impresión de MEMORIAS, FOLLETOS, CATALOGOS, REVISTAS Y LIBROS encargue su edición a

Talleres Gráficos "DIARIO DE BURGOS"

Felices en la desesperanza

Por Angeles VILLARTA

EN la realidad de los hechos no había nada que hacer ni nada que decir, porque la muchacha se construyó su refugio no en la desesperación sino en la desesperanza y, si no se trataba de un contrasentido, de una paradoja, diría que encontró la felicidad, precisamente, en encontrarse desesperanzada.

Durante la adolescencia se utilizan palabras terribles: "nunca", "eternamente", sobre todo si se ha padecido un desengaño amoroso.

Me abstuve de decirle que pasaba por un mal momento pero que su equilibrio espiritual quedaría restaurado en una fecha bastante próxima, cuando el amor volviera a llamar a su puerta; porque ella hubiera negado la existencia del amor y argüido que, para cualquier clase de ilusión, tenía tapiadas las puertas.

Los que le hablaban del olvido y del surgir de nuevos brotes en nuevas primaveras no conseguían sino irritarla porque lo que ella deseaba no eran ni olvido ni nuevos brotes, sino cultivar su amargura, su desesperanza.

La desesperanza la creámos y la fomentamos nosotros. Queremos dar a nuestros sentimientos un algo permanente. A la alegría y al dolor. No decimos "Te querré", sino que afirmamos "Te amaré eternamente". Sentimos sed de infinito. Quisiéramos que en nosotros todo fuese inacabable; y más que la traición a veces nos irrita lo que pudiéramos llamar falta de constancia. De ahí surge la protesta de aquellos a quienes ofrecemos una esperanza en su desesperanza.

Porque la esperanza es el tiempo. El tiempo, que paulatinamente destruye las aristas y allana las eminencias. Para él todo tiene remedio, y si nos confiamos, aquellas que parecían insolubles, encontrarán una solución armoniosa. Pero esto no podemos, no queremos verlo en el momento de angustia. Instintivamente lo agrandamos, y la intimidad de nuestro dolor, de nuestra tristeza, nos parece repetida igual que la imagen en un espejo, hacia el infinito. O si no es así, en complicidad con la imaginación empeoramos las situaciones hasta hacer de ellas algo horrendo, algo sobre lo que nos reclinamos con espanto, que nos hace cerrar los ojos y apretar los puños, latir el corazón descompasadamente. Vemos ya el dedo que ha de señalarnos; escuchamos las palabras que nos condenan; nos imaginamos definitivamente tronchados; la fatalidad nos ha deshecho igual que hubiera podido hacerlo una apisonadora aplastando nuestra vida.

La apisonadora no pasa y si lo hace, apenas roza la orla de nuestro vestido. Los nudos gordianos de nuestra existencia no necesitaban para deshacerlos la impaciencia de un Alejandro y el ademán brusco de una espada. Los deshace el tiempo.

Y sin que ellas se den cuenta las personas que se desesperaban ascienden por la pendiente de la dicha. Y acaso llegue un día en que nosotros, los espectadores, podamos ofrecerles para sus recuerdos pretéritos detalles de su propia tragedia. Fueron las primeras en olvidarla.

No han hecho otra cosa que sufrir la influencia del tiempo. La que borra el nombre sobre la piedra y recuerdo en el corazón. El bálsamo que cura todas las heridas y nos ofrece un sinfín de promesas. Para ellas es preciso conservar una dulce y resueña esperanza de niño. Y un agradecimiento infinito para la Providencia.

Sin necesidad de que nadie las impulse, renacen un día totalmente curadas de su desesperanza, sobre todo si la juventud repica en sus arterias.

¿La juventud nada más?

Yo así lo supongo porque las personas que han vivido mucho a lo largo de su existencia habrán encontrado bastantes ocasiones para desesperanzarse y para desesperanzar a los demás y estarán curtidas para los desengaños. Y no es fácil que la desilusión les sorprenda porque han renunciado a construir un mundo a su antojo y aceptan que las cosas sean como verdaderamente son, y no como a ellas les complacería que fuesen.

****

Carta de Madrid

Madrid.- *(Crónica de "Tachín", exclusiva para DIARIO DE BURGOS).*

La capital de España ha conmemorado la fecha del Alzamiento y celebrado la fiesta de Exaltación del Trabajo. En el recinto de la Feria del Campo, el Jefe del Estado ha inaugurado las Escuelas nacionales de Enología, de Formación Profesional acelerada y de Hostelería, felicitando, en un breve discurso, a la Organización Sindical. Así como lo normal suele ser que las grandes ciudades se vayan animando a medida que avanza el día, hoy ha sucedido en Madrid todo lo contrario. Hasta las diez de la mañana, grandes masas de excursionistas cargados con cestos de comida y muchos con las tiendas de campaña atadas a la espalda, atravesaban las calles en dirección a las estaciones y salidas de autocares y la animación automovilística y motociclística era formidable. Pero a tal hora Madrid ha quedado desierto y silencioso, bajo un cielo plomizo que vertía fuego sobre los que no habían tomado parte en el éxodo. Los cafés y bares, vacíos. En los aguaduchos, una señora, absorbiendo horchata. En las calles, algunos soldados con permiso. En la plaza de la Cibeles y asombrada de su soledad, la diosa de los leoncitos, aliviada por los cien surtidores acuáticos que la rodean. En la penumbra de su despacho, el cronista, escribiendo con un fondo de música marcial radiofónica, alternando los cigarrillos con las morenas y espumosas bebidas de moda, en plan de Rodríguez Casero y evocando las noticias del 18 de Julio de 1936, cuando los buenos españoles dijeron ¡¡basta!!

Los periódicos, entre grandes fotografías del Caudillo, recuerdan el espíritu de aquella fecha y su significación en la política española del futuro. A este respecto, transcribimos las siguientes palabras, que vemos en un editorial de "Informaciones": "Nuestras íntimas, profundas y antiguas convicciones monárquicas para nada estorban nuestros vivos sentimientos de lealtad y adhesión, que hoy reiteramos al Generalísimo Franco. Queremos, como la Ley de Sucesión decreta, que el día en que sobrevengan las circunstancias, incluso personales, que en la misma se prevén, sea un Rey nuestro jefe de Estado. Pero queremos también que el Monarca venga a España sin violencias, sin saltos en el vacío, sin que se altere la paz que ganamos a costa del sacrificio de los mejores. Queremos que venga a continuar la historia que reanudamos el 18 de Julio. Queremos que los fuegos de nuestra fe y de nuestra lealtad monárquicas queden encendidos para que, al llegar ese día, no los apaguen los que ingenuamente —tras una breve Monarquía puente— se verían obligados a entregar al Rey, atado de pies y manos, a los que también quieren reanudar las Historia, la otra Historia, la nauseabunda Historia del 14 de Abril".

Y "ABC" escribe: "La forma republicana se mató a sí misma, se suicidó, y no puede resucitar. Ella, tolerada desde el primer momento, permitida, dejada a su hacer, sin oposición alguna, demostró desde sus primeros vagidos que era incompatible con la vida elemental de cualquier pueblo. Poco a poco su vesania, su odio fundamental a todo lo existente, su partidismo, su materialismo, su grosería, la autoaniquilló, la dejó yerta e inútil, válida solo para la nostalgia de los cuatro que la mangoneaban. Cadáver histórico, del que solo queda un fantasma ridículo. Porque en medio del trágico dolor que produjo, había en ella un burdo elemento de esperpento, que es el que ha sobrevivido".

LANGOSTA

Se encuentran en Madrid los recién casados en cuya comida de bodas, en Córdoba, resultaron intoxicadas cincuenta personas de la buena sociedad cordobesa, algunas de las cuales recibieron los sacramentos. No han podido ser trasladados del hotel en que se encuentran y se les ha sometido a un intenso tratamiento de vitaminas y antibióticos a fin de conseguir su total desintoxicación. Se sintieron enfermos en el viaje a Madrid. Parece que ha pasado el peligro. La intoxicación se produjo a causa de hallarse en malas condiciones las langostas que formaban parte del almuerzo. Algunos de los invitados se hallan, asimismo, en Madrid, y mejoran lentamente. Los novios son don Eduardo Medina y doña Elisa Luque, sobrina de la marquesa de Santa Cruz.

MUSSOLINI

Y de nombre, Ana María. La hija del que fué Duce de Italia. Está en Madrid, que recorre, muy contenta, en compañía de varias chicas de la Sección Femenina. Ha dicho que no quiere hablar de política y que tanto ella como sus hermanos tenían un gran cariño a su padre, que era entrañable y magnífico en familia. Es una entusiasta de los toros, del deporte, de la música y de la pintura moderna, que afirma será la clásica del día de mañana.

NOTICIAS BREVES

Ha llegado la actriz polaca, nacionalizada italiana, Alida Valli.

—Cincuenta mil productores disfrutarán este año de las residencias de Educación y Descanso.

El TIEMPO

Madrid. — Se han producido lluvias débiles en Galicia, Cantábrico y puntos aislados en Cataluña. En la Ibérica se han producido algunas tormentas.

Tiempo probable. — Chubascos débiles en puntos aislados de Galicia y Cantábrico. Alguna tormenta dispersa en la Ibérica, Pirineos y Sistema Central.

Las temperaturas extremas de Madrid han sido de 30,9 grados a las 16 horas y de 16,9 grados a las 6 horas.

Las extremas de España han correspondido a Córdoba con 38 grados y a Soria con 10.—Cifra.

INFORMACIONES

Se vende en Burgos, en Librería Espolón y Librería Lain Calvo.

CINE CORDON y C.I.F.E.S.A

Presentan en su CUARTA SEMANA TRIUNFAL la superproducción

LA PELICULA CUMBRE DEL MAS EXTRAORDINARIO EXITO EN BURGOS

EMOCIONANTE, ARROLLADORA, MARAVILLOSA. "EL ULTIMO CUPLÉ" ES LA PELICULA QUE RECORDARA TODA LA VIDA. — Sesiones numeradas: 5,15, 7,45 y 11 noche. Taquilla: De doce y media a una y media. — (Autorizada para mayores de 16 años)

POPULAR CINEMA De 4 a 7'30 y de 7'45 a 11 GRANDIOSO DOBLE

«EL ULTIMO CUPLE» y "LA SEÑAL ROJA"

Autorizada mayores 16 años.