Diario de Burgos

Año LXVII - N.° 20.258 - Viernes 24 de Mayo de 1957 - Apartado 46 - Teléfonos: Redacción, 1280; Administración, 2015 - 1,20 PESETAS

Los Soberanos de Persia ofrecen un almuerzo en honor del Jefe del Estado y su esposa

Por la mañana el Sha visitó en unión de S. E. el Generalísimo, la Exposición permanente del I. N. I.

El Pardo. — Su Excelencia el Jefe del Estado español, Generalísimo Franco y su esposa, acompañados del Sha de Persia, Mohamed Reza Pahlevi y su esposa la emperatriz Soraya, durante la visita de estos últimos al Palacio de El Pardo. — (Foto Cifra)

Asistieron también a una corrida de toros

El pueblo madrileño reitera su simpatía a las egregias personas

Madrid.— Su Majestad el Rey del Irán ha visitado esta mañana la Exposición permanente del Instituto nacional de Industria. El Soberano persa llegó a la plaza de Salamanca acompañado del Jefe del Estado a las 12,10 y en otros coches iban los séquitos.

El numeroso público estacionado en los alrededores hizo objeto al Sha y al Jefe del Estado español de cálidas demostraciones de afecto y simpatía.

El Sha de Persia y el Caudillo penetraron en el despacho del señor Suances, director del INI., y presenciaron la exhibición de una película sobre mecanización del Campo español. Más tarde, el Monarca recorrió las instalaciones de la Exposición, oyendo con interés las explicaciones del señor Suances, que en inglés, le hizo una detallada revista de las maquetas, planos y material que allí figuran. El Soberano persa escuchó con suma atención las explicaciones del director del INI., y preferentemente fijó su atención en la construcción de camiones y en el funcionamiento de la refinería de petróleo, sobre todo la de Escombreras.

La visita duró hasta la una y media de la tarde y después se dirigieron ambos a La Moncloa.

BANQUETE EN LA MONCLOA

Madrid.— Al mediodía de hoy se ha celebrado en el Palacio de la Moncloa el almuerzo con que Sus Majestades Ilustrísimas el Sha y la Emperatriz Soraya obsequiaron a SS. EE. el Jefe del Estado y señora. A la misma asistieron altas personalidades de los dos países.—Cifra.

EL SHA Y SU ESPOSA ASISTEN A UNA CORRIDA DE TOROS

Madrid.— Esta tarde y acompañados de S. E. el Jefe del Estado español y de su esposa, doña Carmen Polo de Franco, los Reyes del Irán se trasladaron a la plaza "Monumental" de Las Ventas, para presenciar una corrida de toros, organizada en su honor.

Tanto en el trayecto hasta la plaza, como al aparecer en el palco presidencial, el público les tributó cariñosísima acogida, ovacionándoles y aplaudiéndoles durante largo rato.

El Sha y su esposa siguieron con todo detenimiento el desarrollo de la corrida, en la que actuaron el rejoneador Josechu Pérez de Mendoza y los matadores de toros "Antoñete", Antonio Vázquez y Joaquín Bernadó. Estos tres espadas brindaron la muerte de sus primeros toros a los emperadores persas y una vez arrastrado el tercer astado, subieron al palco presidencial, donde saludaron al Jefe del Estado español y su esposa así como a los egregios huéspedes de España, siendo obsequiados.

Al concluir la corrida y abandonar la plaza, el Caudillo, su esposa y los Soberanos iraníes volvieron a ser ovacionados calurosamente.

PROGRAMA PARA HOY.

Madrid. — Hoy, viernes, Sus Majestades Imperiales, el Sha y la emperatriz Soraya, realizarán una excursión a Toledo, en donde visitarán el Alcázar y la Academia Militar de Infantería. A primera hora de la tarde, regresarán a Madrid, para almorzar en el Palacio de la Moncloa, y asistir por la tarde a la inauguración de la Rosaleda, en La Moncloa, creada por el Ayuntamiento de Madrid.

Por la noche, se celebrará en el parque del Buen Retiro una comida ofrecida por el Ayuntamiento a SS. MM. II. y a SS. EE. el Jefe del Estado y señora.

Durante el levantamiento de Hungría se registraron unas 2.700 personas muertas

Créese que Stassen presentará importantes propuestas en la Conferencia del desarme

Conversaciones militares anglo - germanas

París. — Se cuenta con que el viernes designe el presidente Coty nuevo jefe de Gobierno, y los tres grandes periódicos de la tarde señalan en sus titulares a René Pleven como candidato con mayores probabilidades.

El presidente prosiguió esta mañana sus consultas, con sólo una interrupción, destinada a recibir al nuevo secretario general de la N.A.T.O., el belga Paul Henri Spaak.—Efe.

MUERTOS DURANTE EL LEVANTAMIENTO HUNGARO

Londres. — Aproximadamente 2.700 húngaros, resultaron muertos durante los levantamientos de Hungría, según informa la Agencia húngara "Meti". — Efe.

¿IMPORTANTES PROPUESTAS?

Londres. — En los círculos diplomáticos se cree que el delegado norteamericano en las conversaciones de desarme, Harold Stassen, traerá de Washington importantes proposiciones para presentarlas a Rusia en la conferencia de desarme de Londres que se reanudará el lunes próximo. Una de estas proposiciones será una nueva sugerencia para terminar con el estancamiento sobre el control de las pruebas nucleares.—Efe.

CONVERSACIONES ANGLO-ALEMANAS

Londres. — El ministro de Defensa de Alemania occidental, ha llegado a Londres, para entablar conversaciones con su colega británico en relación con la defensa militar de ambos países.

Las actuales conversaciones parecen ser consecuencia de la anunciada decisión británica de retirar tropas de Alemania.

Inglaterra se dispone a retirar 3.500 hombres de sus efectivos en el Rhin, que alcanzan a 75.000 hombres, y ha anunciado la retirada de otros 3.500 para el año 1958.

Un portavoz de la Embajada alemana ha descrito como "cordiales" las conversaciones mantenidas por los dos ministros de defensa, pero advirtió que no se conocería ningún resultado concreto hasta mañana viernes, cuando Strauss celebre una conferencia de Prensa.—Efe.

La orden del Anís en Barcelona

En el Pueblo Español de Montjuich se ha constituído, con el aparato que el caso requiere, el Capítulo Catalán de "Les Commandeurs des Anysetiers du roi", Orden medieval francesa del anís, que ahora se está extendiendo a otros países, a los que acaba de sumarse España, con la pintoresca ceremonia de la firma de la constitución, para la que fue empleada una solemne pluma de ave en lugar de la corriente estilográfica; aunque la verdad es que la tal pluma tenía en el cañón un prosáico bolígrafo. El Gran Maestre del Capítulo Central de tan aromática y catadora Orden, M. Andrieu, aparece aquí con don Mateo Molleví (derecha) nombrado Maestre del Capítulo Catalán, luciendo ambos el imponente atuendo al que tienen derecho por sus cargos.— (Foto Gil del Espinar)

EL AYUNTAMIENTO HA GANADO EL PLEITO RELATIVO A LA ESTACION DE AUTOBUSES

Será instalado el "real" de la feria en un recinto del paseo de la Quinta

Hoy, sesión del Pleno municipal, que estudiará numerosos e importantes asuntos para la ciudad

Se ha recibido en la Casa Consistorial comunicación de la sentencia dictada por el Tribunal Supremo en el pleito relativo a la estación de autobuses. Como se recordará el Pleno municipal, habida cuenta de que, como la empresa Auto-Estaciones S..A., adjudicataria del servicio de dicha estación, de propiedad municipal, había incumplido la norma del pliego de condiciones relacionada con la construcción de una nueva estación, en el plazo fijado por dicho pliego, acordó considerar que dicha empresa había renunciado a la concesión, con la consiguiente pérdida de todos los derechos. Asimismo decidido solicitar del Ministerio de Obras Públicas la concesión al Ayuntamiento del Servicio de Estación de Autobuses en la ciudad por un período de cincuenta años y la autorización para explotar la actual, durante un plazo de tres años, si bien mientras se obtenía ésta última y se procedía a la nueva adjudicación, continuaría Auto-Estaciones prestando el servicio.

Contra dicha resolución interpuso recurso-administrativo de plena jurisdicción la representación de Auto-Estaciones, dictándose sentencia que absolvía al Ayuntamiento y, posteriormente, la misma entidad apeló ante el Tribunal Supremo, el cual acaba de dictar sentencia confirmando la apelada.

HOY, IMPORTANTE SESION DEL PLENO

Con un orden del día en el que figuran cuarenta y cuatro asuntos, se ha convocado a sesión, para esta tarde, al Pleno municipal.

Entre los dictámenes presentados, destacan los siguientes:

Proposiciones de la Alcaldía.— Una sobre aprobación de la cuenta general del presupuesto extraordinario para gastos urgentes de municipalización del servicio de aguas y aplicación inmediata de la Ley de Régimen del Suelo y Ordenación Urbana. Otra para que se efectúe una comprobación del cumplimiento de las obligaciones contraídas por los acogidos a los beneficios para la implantación de nuevas industrias.

Hacienda.—Declarando bienes de Propios la finca denominada "Fuentecilla", "Plantillo de Arnáiz" y pradera, del término del "Dos de Mayo"; eras de Gamonal y puesta en circulación de títulos de empréstito para el presupuesto fusionado de "grandes obras".

Hacienda y Presupuestos.—Presupuestos extraordinarios para obras de mejora del alumbrado público en el primer tramo de la calle de Vitoria y para la reforma del Palacio del Generalísimo y adquisición de mobiliario con destino al mismo.

Obras Públicas.— Declaración de acuerdos firmes los relativos al ensanche y pavimentación de la nueva "Avenida del Cid Campeador", en Los Vadillos y las obras de la calle del general Mola. Aprobación del proyecto de instalación de alumbrado en la Avenida del Cid Campeador y calles del general Sanz Pastor, Moneda, 18 de Julio y plaza del General Santocildes.

EL "REAL" DE LA FERIA SE INSTALARA EN LA QUINTA

Ha sido fijado definitivamente el emplazamiento del "real" de la feria durante los próximos festejos de San Pedro y San Pablo.

Las instalaciones quedarán establecidas en un recinto, adecuadamente cerrado y adornado e iluminado, inmediatamente después del actual edificio del Depósito de Sementales, en una amplia superficie dentro de la cual quedarán ubicados no sólo las "barracas" y casetas de espectáculos sino los carrouseles y demás elementos recreativos.

Es propósito, según nuestras noticias, del Ayuntamiento, disponer de algunos espacios acotados con el fin de que en ellos puedan celebrar actos o reuniones las distintas Peñas locales o regionales.

Dos submarinistas catalanes localizan un buque del siglo XV, hundido en aguas de Blanes

Extrajeron un gran colmillo de elefante y una granada

Barcelona.— Dos jóvenes submarinistas han localizado un buque hundido en aguas de Blanes (Costa Brava), habiendo extraído de los restos un gran colmillo de elefante y una granada.

El buque se encuentra a una profundidad de 19 metros al lado mismo de la llamada roca de la Losa. Debió hundirse hacia el siglo XV y seguramente llevaba un cargamento de marfil procedente de Africa.

Roberto Serrano y Juan Vendrell, que localizaron la nave, estuvieron sumergidos más de una hora. El colmillo extraído pesa 25 kilos y la granada de piedra siete kilos. También han podido advertir una copa romana y muy cerca una gran rueda de moler trigo, así, como formando parte de los restos de la nave, tres cañones con una dispersión central.

De los hallazgos se ha dado cuenta a la autoridad de Marina que autorizó la inmersión.

Record de velocidad establecido por un avión de viajeros

Nueva York.—Un avión de la Pan American Vorold Airways ha establecido un "récord" de velocidad para aviones comerciales con 9 horas y 31 minutos en vuelo directo entre Nueva York, y Lisboa.

El "récord" en cuestión ha sido obtenido por un avión DC-7 con 41 pasajeros a bordo, aparte de la tripulación integrada por 9 miembros.

Previamente el "récord" estaba establecido en 9 horas y 50 minutos y lo consiguió otro avión del mismo tipo y de la misma compañía.—Efe.

Descúbrese un importante contrabando en Sevilla

Su cuantía se estima en veinte millones de pesetas

Sevilla. — Ha sido descubierto un contrabando cuya cuantía se estima en unos veinte millones de pesetas, por lo que puede considerársele, en el aspecto económico, como uno de los más destacados de la historia del Cuerpo de Aduanas. El contrabando, que se intentaba introducir por este puerto, fue descubierto personalmente por el administrador de Aduanas de Sevilla, don Vicente Rivelles Puig, con personal a sus órdenes.

Habían llegado dos barcos con sendos cargamentos de bidones, declarados como de sosa cáustica, y al ser revisada una de las expediciones, la primera, consistente en cincuenta bidones, se pudo comprobar que la sonda utilizada para explorar el contenido del recipiente, no llegaba al fondo. Al ser retirada la primera capa de sosa cáustica se observó que un doble fondo impedía ver el interior, en el que más tarde se hallaron, cuidadosamente empaquetadas, cantidades de antibióticos, productos químicos, elementos para fabricación de plásticos, anetol (base esencial de aguardientes y licores) y otros artículos químicos y productos farmacéuticos. Los bidones de sosa venían consignados a Sevilla para su reexpedición a un fabricante de lejías de Badalona.

Discurso de Lequerica en la ONU sobre el régimen penitenciario en nuestra Patria

El presidente Arámburu y su embajador en Madrid estudian diversos aspectos del intercambio comercial entre Argentina y España

Buenos Aires.— El contralmirante Samuel Toranzo Calderón, embajador argentino en España, ha conferenciado por espacio de media hora con el presidente Arámburu y ha asistido a una reunión del Consejo Económico nacional, en la que se analizaron diversos aspectos del intercambio comercial con España.—Efe.

DISCURSO DEL SEÑOR LEQUERICA

Sede de las Naciones Unidas. Se ha reunido en Nueva York la comisión social de las Naciones Unidas.

En el acto de la inauguración de la sesión, hizo uso de la palabra el delegado premanente de España en la O. N. U., don José Félix de Lequerica, quien pronunció un importante discurso sobre el régimen penitenciario en España.—Efe.

PREMIO A UN ARTESANO

Munich.— El jefe del Gobierno bávaro, Wilhem Hoegmer, ha condecorado con la Medalla de Oro de la Feria Internacional de Artesanía de Munich, a Luis G. Salinas, de Ubeda (España), por la confección de una alfombra de sisal.

Han presentado trabajos en esta IX Feria Internacional unos 2.650 expositores de Alemania y de una docena de países.—Efe.

EMIGRANTES DEL CANADA

Montreal.— A bordo de aviones de la compañía Iberia han llegado a esta ciudad la tercera y cuarta expediciones integradas por matrimonios españoles que vienen a trabajar en las granjas de la zona de Quebec y que completan la operación "Bisonte", organizada por el Instituto Español de Emigración.—Efe.

EXHIBICION DE TRAJES ESPAÑOLES EN RIO

Río de Janeiro.— Bajo el patrocinio de la Embajada de España en esta capital, se ha celebrado en los jardines del hotel Gloria una brillante exhibición de 50 trajes regionales españoles, que fueron presentados por señoritas de la colonia española y de la sociedad carioca.

Los trajes españoles, que causaron sensación entre el millar de personas que acudieron a esta exhibición.—Efe.

ADENAUER A EE. UU.

Pedirá nuevo apoyo en la cuestión de la reunificación alemana

Bonn. — El canciller Adenauer ha salido del aeropuerto de Wahn con dirección a los Estados Unidos donde tratará de obtener un nuevo apoyo del presidente Eisenhower sobre la cuestión de la reunificación alemana.

El avión que conduce al canciller a su esposa a Norteamérica tiene prevista su llegada al aeropuerto de Idlewild, de Nueva York, a las nueve de la mañana (hora local).

Adenauer será huésped de Eisenhower en la granja que el presidente posee en Getisburgo, y se reunirá con él y con el secretario de Estado, Dulles, en Washington el lunes y el martes próximos. Además, Adenauer se dirigirá al Congreso reunido en sesión conjunta y se entrevistará con el comandante en jefe de la N.A.T.O.

Proyecto de ley sobre inclusión de Alaska en la Unión Americana

Washington. — Una subcomisión de la Cámara aprobó un proyecto de ley para admitir a Alaska en la Unión. También se acordó celebrar un referéndum en el territorio sobre si desea o no convertirse en un Estado.—Efe.

NIGERIA, ANTE SU INDEPENDENCIA

Londres. — Representantes de Gran Bretaña y Nigeria se han reunido para perfeccionar los planes con vistas a la formación de la más poblada nación independiente del Africa negra. Se espera que el nuevo Estado podrá adquirir su soberanía dentro de la Mancomunidad para 1959.—Efe.

Casi dos mil viviendas se construirán en Madrid con los fondos obtenidos en la Tómbola de la Vivienda clausurada ayer

Comienzan en Roma las negociaciones financieras entre Gran Bretaña y Egipto

Parece que el Gobierno cairota exigirá la descongelación de sus fondos

Roma.—Las primeras negociaciones directas entre Egipto e Inglaterra desde que se produjo la invasión de Suez, se iniciarán en esta capital mañana viernes. Egipto se dispone a exigir de Inglaterra reparaciones por daños de guerra que, según cálculos, se elevarán a «varios cientos de millones de dólares».

EGIPTO EXIGE EL DESBLOQUEO DE 20 MILLONES DE LIBRAS

El Cairo.—En relación con las conversaciones a celebrar en Roma, en los círculos políticos y económicos se asegura que Gran Bretaña para llegar a un acuerdo tendrá que descongelar los veinte millones de libras egipcias que tiene bloqueados en Inglaterra.—Efe

LLEGA A ROMA LA DELEGACION EGIPCIA

Roma. — La delegación egipcia ha llegado a Roma para celebrar las primeras conversaciones generales financieras con Inglaterra desde la invasión del Canal de Suez. El jefe de la misma, Hassan Abbas Zaki, declaró a los periodistas: «Siempre he creído que cuando se había existe la posibilidad de que se llegue a un acuerdo».

Preguntado si confía en que las conversaciones, que comenzarán mañana van a tener algún resultado positivo, respondió: «Sí, tengo esperanzas».—Efe.

MIL QUINIENTOS CANDIDATOS A LAS ELECCIONES

El Cairo. — Mil quinientos treinta y cuatro egipcios han presentado sus candidaturas para las próximas elecciones parlamentarias; diez de ellos son mujeres.

El Nuncio inaugura en Murcia un Seminario de verano

Toma posesión el nuevo jefe de la Obra Sindical del Hogar

Murcia. — Esta tarde el Nuncio de Su Santidad en España bendijo el Seminario de verano «Nuestra Señora de la Fuensanta» enclavado en la Sierra, a unos seis kilómetros de la capital y en cuya residencia, durante un mes, permanecerán en las vacaciones estivales los alumnos de los Seminarios de San Fulgencio y San José, de la capital.

Con el Nuncio, asistieron a la ceremonia el Prelado de la diócesis, primeras autoridades, vicario, Cabildo, rectores de ambos Seminarios, seminaristas y Acción Católica.

Después de la bendición, el Nuncio se dirigió al Santuario de la Fuensanta, donde oró ante la Patrona y contempló las obras de restauración que se llevan a cabo en dicho Santuario.—Cifra.

CREDITO AGRICOLA

Madrid. — La comisión ejecutiva del Servicio Nacional de Crédito Agrícola ha acordado otorgar préstamos por un importe de pesetas 8.670.000 en su reunión semanal.

TOMA DE POSESION

Madrid. — En la Delegación Nacional de Sindicatos, tuvo lugar en la mañana de hoy el solemne acto de la toma de posesión del nuevo jefe nacional de la Obra Sindical del Hogar y de Arquitectura, don Vicente Mortes Alfonso, director general de la Vivienda.

Presidieron el acto el ministro secretario general del Movimiento y delegado nacional de Sindicatos, el vicesecretario general del Movimiento, el secretario nacional de Sindicatos y otras personalidades.

SINDICALISTAS MARROQUIES, EN MADRID

Madrid. — A las diez y media de esta mañana la comisión de dirigentes sindicales de la U. M. T. (Unión Marroquí del Trabajo) que desde ayer tarde se encuentran en Madrid invitados por la Organización sindical, fue recibida en la Delegación Nacional de Sindicatos.

Después, la comisión se dirigió a la Institución sindical «Virgen de la Paloma», a fin de visitar la misma con gran detenimiento. Los visitantes finalizaron su recorrido sumamente complacidos y en el album de honor de la Institución expresaron la admiración que les había producido dicho centro de formación profesional.

Por la tarde, los representantes marroquíes visitaron igualmente las viviendas construídas por la Organización sindical en Madrid y el parque sindical «Puerta de Hierro».

CONFERENCIA

Madrid. — En la clausura del ciclo de conferencias políticas del curso 1956-57 desarrollado en la Jefatura del Movimiento del distrito de la Arganzuela, el delegado nacional de Provincias, don Fernando Herrero Tejedor, ha pronunciado una conferencia en la que dijo que «todo sistema político ha de ser, a la vez tan fuerte y sólido que haga posible la misión trascendente en la historia, que es inmutable, y tan flexible y ágil que proporcione a la Patria en cada instante el perfeccionamiento exigible en sus instituciones y en sus elementos de vida.»—Cifra.

NUEVO AEROPUERTO

San Sebastián. — El próximo día 10 entrará en funcionamiento de nuevo el aeropuerto provincial de San Sebastián instalado en terrenos de Fuenterrabía. Las primeras líneas que funcionarán serán San Sebastián - Madrid y San Sebastián-Barcelona - Santiago de Compostela.—Cifra.

Un nuevo campo petrolífero ha sido descubierto en Méjico

Parece «extremadamente rico»

Méjico. — Ha sido descubierto un nuevo campo petrolífero, que se cree «extremadamente rico», en el Estado de Tabasco, al Sureste de la nación, según ha anunciado la Compañía «Petróleos Mejicanos».

Se estima que la producción del nuevo yacimiento será de unos 384 barriles diarios.

El nuevo campo está situado a pocos kilómetros del yacimiento de la Venta.—Efe.

Ayer

La sesión celebrada por la Comisión municipal Permanente el miércoles último ha traído —como verían ayer nuestros lectores— una grata noticia.

Van a ser efectuadas reparaciones en la vía pública. Cosa por la que hemos abogado reiteradamente en nuestras columnas, haciéndonos eco de lo que por todas partes se pedía.

Cierto que nos parece no mucha cantidad la de noventa mil pesetas destinada a esos trabajos. Pero, con todo, no está mal que se aborde problema tan palpable y que, indudablemente, aun siendo integrado por "pequeños detalles" desparramados a lo ancho de las más distintas zonas de la ciudad, merecería ser afrontado.

Ahora bien. Importa no sólo realizar las obras dependientes del Municipio, sino instar, presionar u obligar a que aquellas otras que corresponden a particulares, aun tratándose de vía pública, sean asimismo llevadas cabo. Porque viene sucediendo con relativa frecuencia, no diremos casi siempre para que no se nos tilde de exagerados, que si hay una fuga de agua, se incrusta un nuevo ramal de alcantarilla, montada cualquier tapia de cerramiento de obras o es ejecutada cualquier otra tarea similar, cuando esta concluye casi nadie se acuerda de que han quedado en las aceras unos huecos sin reponer a su estado anterior. Y así pasan días y semanas y hasta meses, manteniéndose tales deficiencias...

Caben, a nuestro juicio, dos soluciones, indudablemente factibles. O aplicar sanciones por tales abandonos o, además, que el Ayuntamiento, con sus propios servicios, los los repare, pasando el correspondiente cargo a los interesados...

Creemos que, incluso, la primera fórmula podía constituir un saneado capítulo de ingresos para las arcas municipales, que, así tendrían más disponibilidades para la realización de esas reparaciones a que se refiere el acuerdo adoptado por la Comisión municipal Permanente, en su sesión de anteanoche...—B. I.

Actualidad burgalesa

Donativo para el Comedor subvencionado de la Campaña de Invierno

Con destino al Comedor Subvencionado se ha recibido un donativo en especie del industrial Luis Pérez Miñón, consistente en 500 kilogramos de carbón.

NO HAY BELLEZA SIN SALUD

y la salud no es completa si se padece estreñimiento, ya que las retenciones intestinales estropean el color saludable del rostro y la nitidez del cutis. Tome Laxante Salud, que es un excelente colagogo, para normalizar la función intestinal y combatir el estreñimiento. Es inofensivo, suave, seguro y adecuado para todas las edades. Caja pequeña, una peseta.—C. S. 15.176.

NOTICIAS

MOVIMIENTO DEMOGRAFICO. — Durante el día de ayer se verificaron en el Registro Civil las siguientes inscripciones:

Nacimientos: María Isabel Alonso Casado, María de los Dolores González García, José Luis Cabestrero Pérez, Santiago Caru Sobrón y Luisa Villegas García.

Matrimonio: Don Mariano Benito Gallo con doña Julia García Escudero, hoy a las doce en la capilla del Santísimo Cristo de Burgos (S. I. C. B. M.)

Defunciones: Mónica Temiño Abad, de Revenga de Muñó, 76 años, Hospital provincial, y Manuel Cascajares García, de Villagonzalo Pedernales, 82 años, Cristóbal Andino número 2.

GUIAS DE BURGOS

— por —

VELASCO DE TOLEDO

Esta "Guía" editada en papel especial y numerosas fotografías, no es sólo para turistas y visitantes, es un verdadero regalo y recuerdo para cualquier amistad.

Tomo "LA CATEDRAL"

25 pesetas

De venta en Librerías y Talleres Gráficos "Diario de Burgos"

FARMACIAS DE GUARDIA. — Marcos, San Pablo, 17 y Del Alamo, Vadillos, 24.

Si se considera Vd. un buen AUDIOFILO, le conviene visitar la

"CASA RUERA"

Sonido alta fidelidad

EL CUPON PRO-CIEGOS.— En el sorteo celebrado en el día de ayer, resultó premiado con 125 pesetas, el número 165 y con 12,50 pesetas, todos los números terminados en 65.

CERTINA hora exacta

ESPADA, Portales Antón

GRATITUD.—La familia del presbítero D. Bernardino Moral Tajadura (q.e.p.d.), párroco de Tardajos, fallecido días pasados, expresan por nuestro conducto el testimonio de su gratitud a cuantas personas asistieron a las honras fúnebres y funeral celebrados por el eterno descanso del alma del finado y formaron en la manifestación de duelo con motivo de la conducción del cadáver a su última morada.

Cristalerías del Norte

Tiene a su disposición más de 300 Perfiles de Molduras para cuadros. Precios económicos. Al lado de la Sala de Fiestas.

BOLETIN METEOROLOGICO comprensivo de los datos recogidos ayer en el Observatorio del Instituto de Enseñanza Media.

Barómetro.—A las ocho de la mañana, 685,2; a las dos de la tarde, 685,8; a las siete de la tarde, 687,0.

Temperaturas.—Máxima a la sombra 15,4 a las 16,15; mínima a la sombra, 11,8 a las 6,30.

Dirección y velocidad del viento.—A las ocho de la mañana, E—7,2 Kms.; a las dos de la tarde, E—18,0 Kms.; a las siete de la tarde, NNE—10,8 Kms.

Recorrido, 293,3 Kms.

Careciendo

LABORATORIO FARMACEUTICO DE MADRID de representante para ARANDA DE DUERO, interesados escriban con amplias referencias y experiencia visita médica al núm. 1.000. ALAS. Alcalá 32. MADRID.

Se despide de Quintanar el nuevo párroco de San Nicolás, de Miranda, don Lucas Peña

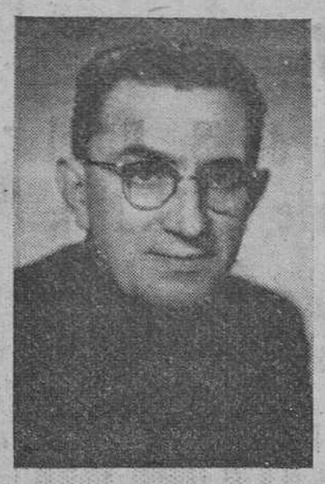

Quintanar de la Sierra. (De nuestro corresponsal).—Por disposición del Excmo. Sr. Arzobispo de la Diocesis, ha sido nombrado párroco de San Nicolás de Bari de Miranda de Ebro, el que hasta ahora lo ha sido de Quintanar de la Sierra, don Lucas Peña Sain-Rozas.

Profundo sentimiento ha causado la noticia en todos, pues no en vano ha convivido con nosotros quince años, desarrollando una celosa labor sacerdotal. En reconocimiento a ella se ha intentado tributarle un caluroso homenaje popular, que él, dando muestras una vez más de sencillez, ha rehuido insistentemente.

El domingo último fecha señalada para su despedida oficial, las asociaciones parroquiales celebraron fervorosa comunión general de todos sus miembros y a las once tuvo lugar con asistencia de todo el pueblo, la misa parroquial en la que el coadjutor, don Joaquín Martínez Ochoa, en nombre de la parroquia, le agradeció sus desvelos paternales y constantes sacrificios en bien de nuestras almas, haciendo votos porque su labor en el nuevo destino sea más fecunda aún. Después del Santo Evangelio, hizo uso de la palabra don Lucas, quien visiblemente emocionado, con sentidas frases, dio las gracias por la constante ayuda y colaboración recibida durante el tiempo en que ha convivido con nosotros, ofreciéndose en su nuevo cargo y haciendo patente el hondo pesar que le producía dejar nuestra parroquia en la que tantas satisfacciones ha recibido donde ha desplegado sus actividades apostólicas durante estos últimos quince años.

Sería prolijo ennumerar la inmensa labor realizada por el señor Peña al frente de nuestra parroquia, pero no obstante y para que sea debidamente conocida reseñaré lo que a mi entender debe ser destacado.

Su mayor ilusión al llegar a Quintanar fué la fundación de Acción Católica, que tras largas vicisitudes por la falta de ambiente se vio coronada con sus Cuatro Ramas, siendo reconocida y alentada por altas jerarquías eclesiásticas. Para ella compró un edificio de tres pisos, uno de los cuales está destinado para la instalación del Colegio autorizado de Enseñanza Media "Juventus" del que es director y que en la actualidad cuenta con una matrícula de ochenta alumnos.

Ha creado el Secretariado de Caridad Parroquial, encargado de asistir a enfermos y familias necesitadas y que cuenta además con una farmacia parroquial con existencias en medicinas por valor de algunos miles de pesetas.

Labor incansable ha sido el fomento de vocaciones sacerdotales, de tal manera que aunque resulten odiosas las comparaciones, hemos de decir que cuando él llegó a ésta, únicamente había dos jóvenes estudiando para religiosos y en la actualidad son más de cincuenta los que están en el Seminario y conventos de religiosos.

Ha renovado totalmente las procesiones de Semana Santa, debido en parte a los diez "pasos" que han sido adquiridos durante estos años para la parroquia.

Dada su experiencia de director de Ejercicios Espirituales en distintas ciudades de España organizó todos los años varias tandas en la ermita de Nuestra Señora de Revenga y Casa Diocesana; solamente en este último año ha habido de Quintanar doscientos cincuenta ejercitantes.

Todas sus actividades han culminado en una renovación total de la parroquia, notándose de una manera especial la asistencia de los fieles a los cultos y cumplimiento de preceptos de la Iglesia.

Felicitamos cordialmente a Miranda de Ebro por la gran dicha de disponer de un párroco tan lleno de inquietudes apostólicas, celosísimo en su misión, de grandes dones y virtudes para complacer en todo momento a cuantos requieran su consejo paternal.

†

Las misas gregorianas que dieron comienzo el día 22 miércoles, en la iglesia de los Padres Carmelitas a las ocho de la mañana y las que comiencen hoy, día 24 a las siete y media en la iglesia de San Cosme y el novenario de rosarios que se vienen celebrando en la capilla de los Ancianos Desamparados, así como los novenarios de misas en los pueblos de Tardajos, Frandovínez y Santibáñez Zarzaguda, serán aplicados por el eterno descanso del alma de

EL PRESBITERO

D. Bernardino Moral Tajadura

(Párroco que fue de Tardajos) que falleció el día 21 de los corrientes

(Q. E. P. D.)

La familia agradecerá a sus amistades la asistencia a alguno de dichos actos.

†

IV ANIVERSARIO DE LA SEÑORA

Dª VISITACION LAGUERA

(Viuda de D. José M. Cobos)

que falleció el 23 de Mayo de 1953, después de recibir los Santos Sacramentos

(R. I. P.)

Las misas que se celebren hoy, día 24, a las ocho, ocho y media, diez y once, así como el novenario a partir de este mismo día, a las doce en la parroquia de San Lorenzo el Real, y el novenario que empieza hoy, a las diez de la mañana, en la parroquia de San Lesmes Abad, serán aplicadas por el eterno descanso de la finada.

La familia agradecerá la asistencia a alguna de estas misas.

Burgos, 24 de Mayo de 1957.

BURGOS HACE 30 AÑOS

Del DIARIO DE BURGOS correspondiente al martes 24 de Mayo de 1927

HEMOS recibido el primer número del "Boletín Agrepecuario" publicación mensual, órgano del Consejo Provincial de Fomento.

※ ESTA tarde, a las cinco y media, descargó sobre esta capital una formidable tormenta de agua y piedra. De momento no es posible afirmar si ha causado daños en los campos, de aspecto hermoso, como se han conocido pocas veces.

※ LA temperatura máxima de hoy fué de 23,8 a la sombra y la mínima a la sombra, de 7,5.

Vida religiosa

SANTORAL

SANTOS DE HOY:

Ss. Vicente de Lerín, pb., Susana, Marciana, Vicente, Félix, mrs.

Misa, con rito simple y color blanco, de la Dominica IV de Pascua, segunda oración Et famulos.

SANTOS DE MAÑANA:

SANTOS DE MAÑANA:

Ss. Gregorio VII, pc., Urbano I p. y mr., María Magdalena, Sofía Barat, fda, Dionisio, ob., Leon confesor.

Misa, con rito doble y color blanco, de San Gregorio (sidiligis), segunda oración de San Urbano, tercera Et famulos.

CULTOS

SAN LORENZO: Novena en honor de Nuestra Señora del Amor Hermoso. Por la mañana, a las ocho, ocho y media y nueve. Por la tarde, a las ocho.

IGLESIA DE SAN NICOLAS. — Solemne triduo a Nuestra Señora de la Alegría y de la Caridad en los días 24, 25 y 26 de Mayo. Por la mañana, a las ocho, misa de comunión. Por la tarde, a las ocho, con exposición y sermón por el R. P. Policarpo de Barajores, superior de los Padres Capuchinos y Salve cantada.

CONGREGACION MARIANA DE SEÑORAS

(Esclavas del Sagrado Corazón)

Mañana sábado, a las nueve y cuarto, misa de comunión y renovación de la Consagración a la Virgen.

Será en la capilla de la Congregación. A continuación, desayuno.

Acción Social Patronal

La sesión formativa que se celebra todos los viernes, a las ocho y media, en el Palacio Arzobispal, queda suprimida hoy, por coincidir con los actos organizados por la Junta Diocesana, con motivo del "Día Nacional de Acción Católica.

Resumen informativo de Centros y organismos oficiales

Delegación de Hacienda

Para general conocimiento se manifiesta que don Tomás Martín González, ha cesado en el cargo de Habilitado de Clases Pasivas.

Lo que se publica en atención a lo dispuesto en el artículo 66 del vigente Reglamento de Habilitados de Clases Pasivas, debiendo formular, quien se considere perjudicado, la oportuna reclamación, en el plazo de noventa días.

Ecos del Municipio

CURSO INTERNO PARA ALUMNAS LIBRES DE MAGISTERIO. — Se pone en conocimiento de las alumnas libres de Magisterio, que a partir del día 1, de Junio queda abierta la matrícula hasta el día 20, para el curso interno.

Para informes y matrícula, deberán pasarse por la Delegación provincial de Sección Femenina calle Aranda de Duero número 6, Regiduría de Educación.

LIBRAMIENTOS. — Don Arsenio Martínez, Battaner, Casa Mata, Cortezón y Pérez, Compañía Industrial Cerámica, Calixto Pérez Martín, Cacharrería San Lorenzo, Casa Ruera, Confiterías Ibáñez, Concepcionistas de San Luis, Colegio de San José, Diogenes Díaz, Droguería Moderna, Daniel de la Fuente, Damián Peña, Eustaquio Villaverde, Escuela del Hogar y Formación Profesional, Escuelas Dominicales, Escuelas del Círculo Católico de Obreros, Farmacia Cuñado, Félix López, Feliciana García, Hijo de José de la Morena, Hijos de Leopoldo Escudero, Hija de B. Fournier, Industrias Giménez Cuende, Julián Lizondo, Juan Gil, Junta provincial Represión de la Mendicidad, Junta Provincial Protección de Menores, Lucio González, Luis Pérez Miñón, Manuel de la Viuda, Marcos Rico, Milagros Angulo, María Saez, Puente Careaga, Papelería Merino, Patronato Protección a la Mujer, Rincón de Castilla, Radio Castilla, Restaurante Pinedo, Rector Seminario de San Jerónimo, Sucesores de Rufino de la Fuente, Sección Femenina, Sabadell, Suazo - Arconada, Serapio Abajo, Universidad de Curas, Vasco Castellana de Electricidad, Valdivielso y Cía., AutoServicio, Droguería Bartolomé, Hijos de Santiago Rodríguez, viuda de Enrique Martínez, Electricidad Castilla, José del Val, Recauchutados Cagigas, Bernardo M. Zarandona, La Electricidad Industrial.

Notas y avisos sindicales

SINDICATO DE TRANSPORTES Y COMUNICACIONES.—*Empresas y productores ejemplares.* — Las empresas y productores encuadrados en este Sindicato de Transportes y Comunicaciones que consideren reunir méritos suficientes para aspirar a la distinción de ejemplares, pueden personarse en la entidad sindical, donde se les informará ampliamente de las normas establecidas para su concesión procurando efectuarlo en el tiempo oportuno, en evitación de caducidad del plazo señalado.

Frente de Juventudes

CAMPAMENTOS PARA MAESTROS Y ALUMNOS DEL MAGISTERIO, ASPIRANTES AL TITULO DE INSTRUCTOR ELEMENTAL. — Para dar cumplimiento a lo que determina la Ley de Educación Primaria de 17 de Julio de 1945, artículo 63; Estatuto del Magisterio Nacional Primario aprobado por Decreto de 24 de Octubre de 1947, artículo 20 y Reglamento de Escuelas del Magisterio, aprobado por Decreto de 7 de Julio de 1950, artículo 31, se convocan los cursos treinta, treinta y uno, treinta y dos, treinta y tres, y treinta y cuatro para maestros de Primera Enseñanza y alumnos de las Escuelas del Magisterio, plan 1950, que tenga aprobados todas las asignaturas de los cursos primero y segundo y se encuentren matriculados de tercer curso en el el año escolar 1956-57.

Las instancias deberán tener entrada antes del día 10 de Junio próximo. Informes en la Delegación provincial del Frente de Juventudes, calle Santander núm. 2.

Información militar

MATRIMONIOS. —Se concede autorización para contraer matrimonio con doña María de la Aurora Moya García al capitán auditor de la Escala activa, don Carlos Granados Mezquita, con destino en la Auditoría de la sexta región militar.

Sección Femenina

CURSO EXTERNO DE INSTRUTORAS ELEMENTALES DE HOGAR Y JUVENTUDES.—Del 24 de Junio al 4 de Agosto, se celebrará un curso externo de maestras para obtener el título de instructoras elementales de Hogar y Juventudes. Este curso se celebrará exclusivamente para maestras casadas y religiosas. Para inscribirse, deberán pasar lo antes posible por la Delegación provincial de Sección Femenina, calle Aranda de Duero núm. 6. Regiduría de Educación.

SE ACERCA EL DIA DE LA

PRIMERA COMUNION

OBSEQUIE A SUS HIJOS CON UN FINO RECUERDO

Gran surtido en

RECORDATORIOS

Talleres Gráficos

DIARIO DE BURGOS

Vitoria, 13. - Teléfono 2852

CINE CORDON

ESTRENO SENSACIONAL

"Trampa de acero"

JOSEPH COTTEN

TERESA WRIGHT

La película de mayor éxito en los EE. UU.. — La "trampa de acero" no era la caja de caudales sino su propia conciencia

Sesiones: 5'15, 7'45 y 11 noche

(Autorizada mayores de 16 años)

POPULAR CINEMA

SOBERBIO DOBLE de 4 a 11

"TRAMPA DE ACERO"

y «Las furias»

(Autorizadas mayores 16 años)

GUIA DEL ESPECTADOR

COLISEO.—"El difunto es un vivo" (3R) y "Una aventurera en Macán" (3R).

AVENIDA. — "También yo te quiero" (3R).

CALATRAVAS. — "La rubia fenómeno" (3) y "Hay un camino a la derecha" (2).

CORDON. — "Trampa de acero".

GRAN TEATRO. — "Red invisible" (s. c.)

POPULAR. — "Trampa de acero" y "Las furias".

REX. — "Camino a Bali" (3R) y "La mujer sin nombre" (3).

Anuncios económicos

ARRIENDOS

ALQUILO piso amueblado, baño, teléfono, inmejorable zona veraneante. Teléfono 4858.

MILITAR necesita piso hasta 800 pesetas. Ofertas esta Administración

SE ALQUILA departamento céntrico, piso primero, habitaciones propias oficinas, despachos, etc. Teléfono 2822

AUTOMÓVILES Y ACCESORIOS

VENDO Renault 4-4 nuevo, matriculado. Garage Victoria.

CONTINENTAL - AUTO, S. A. Repuestos G. M. C. - Chevrolet - Opel - Bedford y varios. Madrid, 1. Calvo Sotelo, 8. Teléfono 1814.

TAXI Renault 4-4, 2,25 kilómetro. **Teléfono 2154.**

SE VENDE coche Ford Turismo y moto Ardilla, ambos en muy buen estado. Tratar Barrio Gimeno, 4. Almacén.

VENDESE camioneta marca «Fiat», 600 Kgs. Verla para tratar José Rubio. Taller mecánico. Herrera de Pisuerga (Palencia).

VENDO Montesa en perfecto estado. Ayala, Burgos.

AUTOMOVILISTAS: Matriculaciones. Transferencias, carnets conducir. Gestoría Sanz.

SE VENDE Studebaker J-15, perfecto estado. Documentación en regla. Informes: Luis Lorenzo Abia en Gañinas de la Vega (Palencia).

VENDO camioneta Chevrolet 3 toneladas, 20 HP., toda prueba. Serapio Giménez. Monte de la Abadesa. Burgos.

VENDO o cambio por escopeta de caza Ciclomotor «Iresa» 47 c.c., buen uso, exento patente y carnet. Teléfono 2729.

¡AUTOMOVILISTAS! Matriculación automóviles y motocicletas, transferencia carnets conductor. Gestoría Quintanilla.

VENDO camión Federal 5 toneladas, recién rectificado. Informes: Garaje Izarra. Burgos.

VENDO Citroen C-4, 11 HP., buen estado y Austin 7 HP., furgonetas. Teléfono 3230.

SE VENDE coche Ford 8 HP. en perfecto estado. Informes esta Administración.

COLOCACIONES

SE HALLA vacante de pastor la dula en Miraveche.

SE NECESITA pastor a fanegas en Arcos. Volusiano García.

OBREROS se precisan para trabajos mineros en Olmos de Atapuerca. Estación ferrocarril Quintanapalla (Burgos)

SE NECESITA asistenta. San Pablo, 23, 2.º

SE NECESITAN sirvientas. Sanatorio Antituberculoso, buen sueldo. Carretera de Quintanadueñas.

SE NECESITA oficial y aprendiz adelantado. Carpintería Infante Gómez. Villarcayo, 6.

CHICO de 14 a 15 años, para recados, se precisa. Lejías El Cid.

NECESITO chico de 14 años para reparto. Razón Teléfono 3924.

SE NECESITA tornero de primera sabiendo interpretar planos y manejo de herramientas de precisión (micrómetros, etc.). Muy buen sueldo. Razón Burgense, 20, bajo.

DONCELLA se necesita. Laín Calvo, 15, 1.º

NECESITAMOS pastor para la manada de bueyes. Para tratar con la Corporación en Villatoro.

SE NECESITA oficial ajustador de primera sabiendo de automóvil, preferible sepa soldadura eléctrica. Muy buen sueldo. Razón Burgense, 20, bajo.

SE NECESITA aprendiz de adelantado sepa algo de automóvil. Razón, Burgense, 20 bajo

PARA San Sebastián, preciso muchacha todo, poca familia, buen sueldo, inútil sin informes. Escribir: Tercio Montejurra, 4, 4.º. Viuda de Vila.

SE NECESITA oficial para herrero. Tratar con Dictinio Sánchez. Villafuertes.

AYUDANTES de máquinas serrería. Edad 17 a 20 años. Se necesitan Hijo Florencio Martínez. Madrid, 69-73

SE NECESITA muchacha y asistenta para todo el día. Almirante Bonifaz, 8, 2.º, izqda.

CHOFER para camión. Indispensable buenas referencias, se necesita. Hijo Florencio Martínez. Madrid, 69-73.

SE NECESITA niñera. Vitoria, 5 (Tienda).

CHICO recados, se necesita. Hijo Florencio Martínez. Madrid, 69-73

NECESITASE niñera buen sueldo. Miranda, 3, segundo.

SE NECESITA muchacha buen sueldo o asistenta todo el día. General Mola, 1, 1.º, izqda.

SEÑORA: De 30 a 40 años, para cocina y labores señor solo, necesito. Informes, Ronda, 4, bajo.

SE NECESITA muchacha y asistenta. Sanz Pastor, 16, 1.º.

SE NECESITA doncella, buen sueldo. Avenida del Generalísimo, 5, 2.º

CHICA para recados se necesita, en Modas María del Carmen. Generalísimo, 2, 2.º

URGE representante activo. Escribir. Apartado 5045. Barcelona.

REPRESENTANTE activo, introducido en bares, tabernas y similares, necesita importante industria, para la venta de artículo de novedad. Escribir con referencias: Apartado, 191. Vigo.

SE NECESITA aprendiz de 14 a 16 años. Panadería La Manchega.

GUARDAS dula campo vacantes Avellanosa de Muñó, preferible familiares. Tratar alcalde.

SASTRERIA Temiño. Santa Clara, 4. Necesita oficiala, aprendiz, medio oficial, bien retribuidos.

SE NECESITA chico para recados. Sastrería Basconcillos. Sombrerería, 13.

COMPRAS Y VENTAS

VENDO vestido niña primera comunión, barato. Sedano, 2, 3.º.

POR luto vendo ropas usadas de señorita. Laín Calvo, 22, 1.º.

VINO clarete y tinto vende en Mahamud Eliecer González.

SE VENDE secador, palangana y otros utensilios de peluquería de señoras. Informes esta Administración.

SE VENDE alfalfa de 4 fanegas y media. Emilio Arce. Granja de Villargamar.

VENDO coche niño seminuevo, barato. Vadillos, 48, 1.º, izquierda

TORNO, vendo seminuevo. Pajadura. Burgense, 10.

TRAJE almirante, primera comunión, véndese. Cid, 19, 3.º, dcha.

COMPRO serpentín de cerveza en buen uso. Bar Ricardo. San Lesmes, 1.

EMBALAJES madera, varios tamaños, líquido. Casa Ruera.

SE VENDE billar chapolín, marca Casa Escardíbuc, seminuevo. Razón, Bar Polvorilla.

MOLINEROS: En Cubo de Bureba se vende una pareja de piedras francesas de 1,30, una transmisión de 4 metros y medio con sus poleas, 3 ejes de las piedras y dos correas de 10 metros; un motor eléctrico de 25 c.v. marca Milano con su reostato. Para verlo en el molino de José Moreno.

POLLITOS ambos sexos 7,50. Avícola María Isabel. Granja autorizada. San Gil, 7.

SALDO: Sillas niño estrenar, mitad precio. Moneda, 18. Libros.

VENDO puerta de pino entretallado, 1,05 ancho por 2,35 alto, marco 18 ancho. Informes esta Administración.

POLLITOS recién nacidos. Avícola San Isidro. Santa Clara, 46. Teléfono 4117.

VENDO motor industrial Otto Deuz, 15 HP., toda prueba. Informes esta Administración.

VENDO puertas ventanas procedentes derribo final calle Merced. Obras.

FINCAS

VENDO casa muy céntrica, planta baja, cinco pisos, dos libres. Informará Vidal Saiz. Santa Cruz, 25.

SOLAR cuatrocientos metros, próximo Clínica 18 Julio, vendo. Confitería Arranz.

VENDO casa nueva con cuadras y gallinero, en barrio de Burgos. Razón esta Administración.

SE VENDE piso Calera 9, 2.º, dcha. Informes en el mismo.

ENSEÑANZAS

SE NECESITA profesora para 3.º y 4.º Bachiller. Informes esta Administración.

RADIO Y ELECTRICIDAD

VENDO radio Telefunken, tres ondas, magnífico funcionamiento. 1.000 ptas. San Juan, 55, primero.

GANADOS Y APEROS

VENDO por dejar labranza trilladora Ajuria núm. 1, elevador y lanzapajas; motor 20 HP., a toda prueba, guadañadora, galera, carro de par y otro pequeño de varas con toldo. Julio Ansucúa. Castildelgado (Burgos).

VENDO mula de 4 años, toda prueba. Teódulo Santos. Valles.

SE VENDEN 40 ovejas con cría y 10 borras. Para tratar con Víctor Gil, en Villaverde del Monte.

VENDO máquina atadora marca «Trepat» y carro de bueyes por cese labranza. Julio Alvarez. Piedrahita de Juarros (Burgos).

SE VENDEN dos carros, uno nuevo y máquina segadora, marca Cormik, con peine danés, en Villasilos. Claudio Ruiz.

SE VENDEN máquinas segadora y aventadora. Jesús Campo. Presencio.

SEGADORAS - agavilladoras, aventadoras, trillos de discos y demás maquinaria de recolección. Vidaurreta y Compañía. San Pablo, 20. Burgos.

SE VENDE un bravant núm. 0. Aranzabal. Satur. Villimar.

POR ausencia se venden aperos de labranza en Hurones. Tratar con Emilio Martínez, el día 26 de Mayo.

HUÉSPEDES

RESIDENCIA Nieves. Confortable. Acogedora. Tranquila. Gasset, 4, 6.º. Tél. 4746-4641.

MUEBLES

VENDO mesa de comedor. Hospital de los Ciegos núm. 7, 1.º izquierda.

PÉRDIDAS

SE RUEGA, la persona que haya encontrado documento de Servicio Social, llame teléfono 1350. Gratificaré.

TRASPASOS

SE TRASPASA magnífico local propio tienda o almacén en Barrio Gimeno, 4.

TRASPASO «Bar Burgos». Informes en el mismo.

VARIOS

IMPRESOS comerciales, cartas timbradas, tarjetas de visita, invitaciones, prospectos de propaganda, etc. TALLERES GRAFICOS «Diario de Burgos». Calle Vitoria, 13. Tél. 2852.

LICENCIAS, pasaportes, certificación penales, últimas voluntades. Tramitación rápida. Gestoría Quintanilla.

PISOS: Achuchillados, Barnizados, Encerados, Limpiezas «Pulidora». Laín Calvo, 7. Teléfono 25-99.

Nuestros teléfonos: 20-15 y 12-80

ELECTRA DE BURGOS, S. A.

Distribuidora de "Iberduero"

Esta Sociedad tiene el honor de invitar a los señores Accionistas de la misma, a la proyección de los documentales "EL DUERO Y SUS SALTOS" y "DEL PIRINEO AL DUERO", que tendrá lugar el día 26 de Mayo, a las doce horas de la mañana en el Teatro Cine Avenida.

Los Sres. Accionistas que no hayan recibido en su domicilio la invitación, podrán recogerla en el de esta Sociedad, calle Madrid núm 1, hoy viernes, de tres y media a seis y media y mañana sábado, de nueve a una de la tarde.

EL SUBDIRECTOR-GERENTE

MISCELANEA MUNDIAL

VIAJE POR EL ORIENTE MEDIO

Siria es el país más vehemente y exaltado frente a Occidente

DAMASCO.—(Crónica de Antonio Martínez Tomás).—Lo grave para el Occidente no es que Siria se transforme —o se haya transformado— en un arsenal de armas soviéticas. Los riesgos militares pueden ser neutralizados con medios de la misma naturaleza, y ya se vió en Egipto cómo no basta tener depósitos de armas, si no se dispone de equipos especializados para manejarlas. El peligro radica en que Siria continúe cada vez acumulando con mayor calor la miseria de las naciones pro-soviéticas del Oriente Medio.

No basta decir que no se es comunista, si se hace una política que abre al comunismo las más anchas brechas. En Europa ya se vivió una triste experiencia de esta táctica en el periodo de los Frentes Populares, y se volvió a sufrir los efectos funestos en la época de los gobiernos tripartitos que, en Francia y en Italia, siguieron al fin de la guerra.

En Damasco, el ministro de Asuntos Exteriores, Salah Bitar, que preside el «Baas» o Partido Socialista de la Resurrección Arabe, «que no es comunista, pero tampoco antisoviético», ha dicho y repetido que también en Europa hay numerosos partidos extremistas, sin que por ello el comunismo haya triunfado.

El argumento sería valedero si en Siria, y en general en todo el mundo árabe, existiesen las mismas estructuras sociales, económicas y políticas que en Occidente le han opuesto al comunismo, y han conseguido mantenerlo a raya. Pero en Siria estas trabas no existen o están llamadas a ser ineficaces. No hay una burguesía fuerte, capaz de defenderse, ni una gran masa intelectual, socialmente conservadora, como en Europa. No hay tampoco la experiencia de esas revoluciones tan frustradas como sangrientas, ni los grandes partidos tradicionales que disciplinan y encauzan a la opinión pública.

Por el contrario, la vida política de Siria está toda hecha de improvisación, y se desenvuelve a través de partidos con poca o ninguna experiencia. El más vivo ejemplo lo tenemos en la Prensa diaria de Damasco; movida toda ella por el motor político. Para una ciudad de menos de quinientos mil habitantes, se publican nada menos que diez y siete periódicos diarios, todos ellos redactados en árabe, cada uno de los cuales representa a un partido, a la fracción más o menos disidente de un partido, o la política personal de un gran personaje, que vale y pesa por sí solo tanto como un partido.

Si a esto se añade el carácter emotivo, efervescente y particularista de los damacenos, se comprenderá que la vida política de Siria tiene una tendencia fundamental hacia el desbordamiento y la desmesura. Estos motivos de tipo emocional o indiosincrásico que empujan al extremismo y a la confusión, se agravan con las diferencias raciales, religiosas y territoriales. El país está poblado por una mayoría musulmana, pero esta se divide en árabes, árabes del desierto, o beduínos, que son harto distintos, rusos, circasianos y mogrebinos... En cuanto a la minoría cristiana, que asciende a una sexta parte del país, no es más homogénea, ni en el aspecto racial ni en el religioso. Los más numerosos son los greco-ortodoxos, pero los armenios y los greco-católicos forman densas e influyentes minorías.

Cuando acabó la guerra de 1914-18, los sirios creían tener derecho a una vida libre. El imperio otomano, que hasta entonces los había sojuzgado, había sido vencido, y Siria esperaba obtener de los aliados triunfantes la libertad. Su decepción fué enorme cuando al evacuar el territorio los ingleses, que lo habían ocupado durante la guerra, se vieron confiados, bajo la forma jurídica de una «Mandato» de la Sociedad de Naciones, al colonialismo francés.

Los sirios, con la emotividad que les es peculiar, se entregaron a unos de esos movimientos que entonces se llamaban «rebeliones», pero más tarde han sido calificados de actos de «resistencia clandestina».

La respuesta del general Gouraud, que mandaba las tropas francesas, fué mandar colgar a doce «notables». Siria se pacificó, y soportó, no sin convulsiones, el «mandato» francés, pero los espectros de los doce ahorcados, de los doce «mártires», abrió un foso profundo entre los sojuzgados y los mandatarios.

Este episodio trágico, está en el origen de su anti-occidentalismo, de su xenofobia, según piensan los que conocen el país. Ya de suyo susceptibles y desconfiados, los sirios no han podido olvidar nunca la herida ni el agravio.

Lo cierto es que en la actualidad, Siria es el país más violentamente alzado contra el Occidente, y más suspicaz a las ofertas, por generosas que sean, que le llegan de él, así como es, por el contrario, el más sumiso a las sugestiones de El Cairo, sobre todo si éstas son extremistas y excesivas, y a las zalamerías de la Unión Soviética. Ciertamente no porque la Unión Soviética sea comunista, sino por lo que hay en ella de hostilidad al mundo europeo, un mundo del que poco a poco Siria se va asimilando los usos y la técnica, pero del que repudia la compañía y las ideas.

El gobierno sirio es una formación de «unión nacional», en el que están representados todos los partidos menos el comunista. Pero los partidos «no comunistas pero tampoco antisoviéticos», según frase del ministro de Asuntos Exteriores, representados en él, son varios. El «Baas», el partido socialista nacional y otros. Estos partidos, de impulsados por un proletariado activo e impaciente, nacido al socaire de la industrialización reciente pero también creciente del país.

En cierto modo, una sociedad moderna se encuentra en gestación. Si la masa de los «fellah» continúa extática y misérrima, siendo explotada por las grandes familias feudales, todopoderosas aún en las zonas agrarias, una verdadera clase media, antes inexistente, compuesta de artesanos, de comerciantes, de funcionarios y de empleados, ha empezado a querer influir activamente en la política. Su presión es, naturalmente, más fuerte en Damasco y en Alepo, gran centro industrial, que en las zonas de Homs, y Hama, todavía socialmente atrasadas. En Alepo, ciudad de cuatrocientos mil habitantes, donde la industria textil se encuentra en pleno desarrollo, el proletariado proclases y se ha organizado en Sindicatos de tipo europeo, bajo la dirección de «leaders» marxistas.

El partido comunista sirio es el mejor organizado y el más fuerte de todos los partidos comunistas del Oriente árabe. La minoría que lo dirige es competente y ducha, y sobre todo, ya estaba en sus puestos hace muchos años, lo que contribuye a hacerla mucho más temible. Su jefe, Khalad Bagdache, diputado del Parlamento de Damasco, ejercía ya la secretaría general del Partido en 1933. De origen kurdo, alto, nervudo, de aire jovial, goza de auténtico ascendiente sobre las masas obreras del país, tanto cristianas como musulmanas. Cuando se habla de diferencias religiosas, Bagdache dice, dirigiéndose a los obreros: «Todos somos árabes, y por lo tanto, hermanos. Y todos somos también explotados por los mismos enemigos: el capitalismo y el imperialismo».

La biografía de Bagdache se parece mucho a las de los «leaders» bolcheviques europeos. Hizo estudios en Europa, y residió largo tiempo en Moscú. Trabajó de 1936 a 39, en las oficinas de la Komintern, y volvió a su tierra, cuando a Rusia le pareció oportuno, para organizar al naciente proletariado sirio. Fué preso varias veces, y otras se eclipsó a tiempo para evitar serlo.

Declarado ilegal el Partido comunista desde 1948 a 1953, año de la caída de Chichakli, Bagdache trabajó durante ese tiempo en la clandestinidad. Pero su labor no encontró dificultades graves. La policía lo perseguía con tibieza, limitándose más bien a cerrar los ojos que a controlarlo.

Vuelto a la legalidad con la reinstalación en el poder de Chukry el Kuatly, un político de derechas pero sincera y peligrosamente democratizado, el Partido Comunista se esfuerza de hacer de Siria la primera República de Democracia Popular del Oriente Medio. El primer paso fué llevar a Bagdache al Parlamento de Damasco. El segundo empujarla, utilizando al efecto su antioccidentalismo vocacional, hacia el campo de los amigos de la Unión Soviética. Para ello Bag- influencia comunista hacia zonas que no son propiamente proletarias. En Damasco se dice — y en Beyruth lo repiten los periódicos todos los días— que las infiltraciones más importantes operadas por la influencia comunista han sido en el ejército y en las profesiones liberales. Numerosas asociaciones de estudiantes, de abogados, de artistas, etc. son ya controladas por los comunistas, si hemos de creer estas afirmaciones.

Oficialmente, no hay más que unos doce mil comunistas en Siria. Pocos en relación con una población que rebasa los cuatro millones de habitantes. Pero resulta claro que el clima político actual les es absolutamente favorable, que la aproximación diplomática y militar con la Unión Soviética y con Checoeslovaquia les ofrece facilidades inimaginadas hace unos años, y que los partidos socialistas, todos ellos «no antisoviéticos», son unos excelentes compañeros de camino en las actuales circunstancias.

Observadores más inclinados por temperamento al optimismo, se niegan a admitir que el gobierno de Damasco sea filo-comunista y mucho menos que pueda equipararse a los gobiernos de Frente Popular que hemos conocido en nuestra Europa. Alegan que el presidente de la República, Chukry el Kuatly, es un gran burgués, millonario, de un fervoroso nacionalismo árabe, pero nada más. Alegan asimismo que Khaled el Azem, multimillonario y socialista, propietario de vastos latifundios, que como ministro de la Defensa nacional es quien ha realizado las compras de armas en Checoeslovaquia, no es comunista ni puede serlo. Tampoco es comunista, ni filocomunista, Sabry el Assali, que desempeña la jefatura del Gobierno, y que es pura hechura del presidente de la República, y como él, un sincero nacionalista árabe, de marcada tendencia social derechista.

Todo esto es verdad. Pero ahí está Siria con sus exaltaciones, sus posturas dramáticas, sus periódicos encendidos y su irreductible hostilidad a todo lo europeo, para hacernos ver que, cuando menos, atraviesa una crisis, y que la Unión Soviética se ha especializado en la táctica de aprovechar en beneficio propio tales convulsiones.

La visión actual de Damasco, un Damasco desconfiado y hostil, del que han escapado las colonias extranjeras, no basta a conseguir que los timoratos recobren el sosiego. Un hecho indudable es que en las prisiones siríacas hay en la actualidad cuatro diputados, condenados recientemente a penas graves, y un pequeño número de oficiales del ejército, militantes de la disidencia chichachista.

Días pasados, Kandar, diputado de Alepo, y ex presidente del partido «Chab» (populista) reveló en el Parlamento, en el curso de un discurso violentísimo, que las derechas, es decir, la masa socialmente conservadora del país, está llena de alarma, y no ve, ni mucho menos, para Siria un porvenir rosado.

Casino de Funcionarios

Por traslado Casino a calle Defensores de Oviedo 5, planta baja, se anuncia concurso para atender Bar. Informes: Calle Valladolid, 3, de 4 a 8 tarde.

EL PRESIDENTE

Relojes suizos a plazos y contado

Marcas de 1.ª calidad y reconocida solvencia. Garantía hasta 20-años. Pida Catálogo ilustrado. — COMERCIAL RELOJERA SUIZA. Apartado, 66. ZAMORA.

El último mensaje de Saturno a la Tierra

Sideronautas procedentes de Júpiter lo han escrito sobre suelo español

El Padre Machado opina que España debe dar respuesta a este comunicado desde el aeródromo internacional de Barajas

Madrid. — (Servicio de "Argos", especial para DIARIO DE BURGOS. Prohibida la reproducción.)

El apasionante tema de los platillos volantes vuelve a ocupar el primer plano de la actualidad, partiendo esta vez de la geografía española.

La historia de los denominados "objetos volantes sin identificar" está cuajada de antecedentes. El Pentágono cuenta con más de 10.000 testimonios reforzados por la opinión del almirante Farhney, experto en proyectiles teledirigidos, a los que se han añadido las investigaciones practicadas por el doctor Larsen Loberg, premio de Física de Noruega, sobre un platillo semihundido en las inmediaciones de Heligoland, y las aportadas por las fuerzas aéreas de los Estados Unidos respecto a otra nave interplanetaria encontrada en los altos de Aztec (Nuevo México), en el interior de los cuales se encontraron pruebas evidentes de la procedencia extraterrestre de las máquinas y de sus tripulantes.

El Instituto japonés de investigaciones sobre platillos ha presentado 60 informes de alto nivel científico y a ellos se suman innumerables testimonios que la Prensa recoge esprádicamente sobre la aparición de los sideronautas. Un portavoz del Pentágono afirma que en la famosa sede el término de "objetos volantes no identificados" se comienza a sustituir por el de "naves interplanetarias".

El 17 de Marzo de este año, fecha oficiosa, cierto número de tripulantes interplanetarios escribieron sobre el suelo de una provincia española el tercer mensaje dirigido a los habitantes de la Tierra. El texto del mensaje fue comunicado por el señor Sesma a la Sociedad de Amigos de Habitantes del Espacio, establecida en Madrid. Sus precedentes fueron el recogido por el escritor norteamericano Serge Adamsky en el desierto central de Arizona el 20 de Noviembre de 1952, y el tomado por el español Alberto Sanmartín en las inmediaciones de Madrid, durante la madrugada del 16 de Noviembre de 1954, y del que "Argos" ofreció una crónica sobre la interpretación dada al mismo por el sacerdote don Severino Machado.

El padre Machado, inquieto investigador en cuestiones relacionadas con platillos volantes, ha conseguido reunir, después de laboriosas estudios, las pruebas gráficas que señalan la procedencia extraterrestre de estos mensajes, entre los que existe una manifiesta relación. Afirma el sacerdote que los signos precedentes de los huellas dejadas sobre el desierto de Arizona por el calzado de los sideronautas, los que aparecen limpiamente dibujados sobre la piedra entregada al enfermero Sanmartín, y los escritos recientemente sobre la tierra española no son más que planos y señales astronómicas que indican el medio que los saturnianos emplean para la realización de sus largos viajes, fechas en que los efectúan y planetas que visitan en su recorrido. Resulta curioso hacer resaltar que dichos mensajes fueron dados, el primero y el tercero, sobre la propia Tierra y el segundo, en una piedra rectangular que los laboratorios españoles declararon de origen desconocido.

El último mensaje fue escrito en presencia de varios testigos y el suceso ocurrió de madrugada. El mensaje en cuestión es un conjunto de símbolos que determinan la conjunción planetaria del 17 de Marzo de este año, de acuerdo con los datos contenidos en el Anuario Náutico del Real Observatorio de San Fernando. Los signos repreesntan claramente a Júpiter y debajo aparece la Tierra, junto al satélite Luna y una línea vertical indicando que llegan hasta nosotros siguiendo esa dirección. Marte, junto a cuatro verticales, indica que ocupaba la cuarta órbita de nuestro sistema. Luego simboliza a Mercurio y con una línea oblicua, que parte de la situación sideral de Venus, nos hacen comprender que partieron de este planeta para llegar al suyo de origen, Saturno, señalado, con el anillo central.

En síntesis, según el Padre Machado, el mensaje dice así:

"Los de Saturno, procedentes de Júpiter, hemos llegado a la Tierra el 17 de Marzo de 1957, aprovechando la favorable posición de los planetas del sistema solar".

En opinión del reverendo, que prepara un interesantísimo libro sobre estos mensajes, los sideronautas originarios podrán ser vistos en la Tierra el 9 de Diciembre próximo y esta fecha debería ser utilizada en España para acusar recibo de sus comunicados. Sugiere el sacerdote que este acuse podría consistir en la reproducción de los signos del mensaje entregado a Sanmartín, por ser el más completo, a través de señales luminosas escritas sobre el aeródromo internacional de Barajas.

—De aparecer los Platillos, como es de esperar —dijo el P. Machado—, al ver sus tripulantes reproducido el mensaje simbólico que ellos entregaron, comprenderían que la dábamos por recibido y establecerían contacto con nosotros.

Ante la evidencia de estas pruebas, se impone que acaso la posición geográfica española puede representar para los visitantes del espacio la base del comienzo de sus intercomunicaciones y que prefieren un país pacífico para la extensión de sus primeros mensajes.

Fernando MONTEJANO

El salario es el medio de vida de grandes masas de población y para muchos constituye el único medio de participar en la Renta Nacional.

La microbiología y los crímenes

Las algas y las bacterias pueden permitir el descubrimiento de asesinos y delincuentes.--La técnica permite anular los trucos de los asesinos.--Incendios intencionados puestos en evidencia

Por Walter THEIMER

Hamburgo. — (Exclusivas DKAFCO, para DIARIO DE BURGOS). — Ha sido hallado el cadáver de una joven, en un estanque. Al principio todo es misterio, más tarde se sospecha de un hombre cuyos pantalones están mojados. Declara que se los había mojado al llevar los caballos al río. La policía llama a un microbiólogo. Sobre el pantalón se encuentran algas que han llegado a la tela con el agua. Son algas del estanque completamente distintas de las del río. El microscopio ha probado la culpabilidad del asesino.

Otro asesinato ocurre en la tierra, pero a orillas de un lago. El sospechoso niega cínicamente. En su abrigo se hallan, sin embargo, manchas de barro. El microscopio descubre la existencia de algas. El microsbiólogo las compara con las algas de la orilla. Aquí se encuentra, arrastrada por el agua del lago, una extraña mezcla de algas azules, verdes y diatomeas. La misma mezcla se halla sobre el abrigo del criminal que, entonces, confiesa.

Arrojar un cadáver al agua y pretender, tarde, que se trata de un suicidio o de un accidente casual, es ya un conocido truco de muchos asesinos. La microbiología puede probar la culpabilidad también de otra manera. En la Universidad de Heidelberg se llevaron a cabo, en los último años, interesantes investigaciones en

Las diatomeas se encuentran en todas las aguas. Poseen un caparazón de silicato que resiste a los ácidos. En este fenómeno se basa el procedimiento de Heidelberg. Cuando un hombre se ahoga aspira agua. Con esta agua las diatomeas llegan al pulmón y de allí a los órganos circulatorios, el corazón, el cerebro y el hígado. En las paredes que separan las alvéolas del pulmón se encuentran poros a través de los cuales se mueven, normalmente, los leucocitos de un tamaño de 4 a 14 milésimas partes de un milímetro. Estos poros son, también, atravesados por las diatomeas que tienen más o menos el mismo tamaño que los leucocitos. Al ahogarse se derrumban, en parte, estas paredes lo cual facilita la entrada del agua. Parte de los vasos sanguíneos y órganos quedan disueltos en ácido sulfúrico y ácido nítrico concentrados. La disolución es tratada físicamente y se obtiene un sedimento que es examinado con el microscopio. Como el caparazón de silicato de las diatomeas no ha quedado afectado por los ácidos, las diatomeas se pueden reconocer fácilmente. Su existencia en la disolución comprueba la muerte por ahogamiento, su ausencia, lo contrario. Cuanto más lejos se encuentran las algas del pulmón, más segura es la prueba de que la persona se ha ahogado. La falta de diatomeas significa sospecha de asesinato.

También en casos de supuesto incendio intencionado, los microorganismos pueden facilitar a la policía indicaciones decisivas. Un granero lleno de heno arde. ¿Se trata de "autoincendio"? El heno se enciende de la manera siguiente: También en la planta secada siguen viviendo algunas células. Respiran y efectúan todavía varias reacciones químicas, en las cuales se produce una considerable cantidad de calor. Además se produce agua, el heno se pone húmedo. Las bacterias y hongos, presentes en todas partes, brotan vivamente. También en este proceso se produce calor. La temperatura sube hasta 45 grados. A esta temperatura mueren gran parte de microbios. El heno vuelve a refrescarse. A veces existen, sin embargo, también microbios "termófilos". En estos casos la temperatura puede subir hasta 80 grados y más. Una bacteria termófila es, por ejemplo, la bacteria "calfactor" que florece a los 55 grados. Se producen elementos autexidables que se encienden por medio del aire. Este autoincendio se produce en el interior y se expande hacia el exterior. En el caso del incendio intencionado ocurre lo contrario. Se toman algunos restos de heno de los alrededores del incendio y se incuban en una disolución nutritiva a una temperatura de 55 grados. Hay un vivo desarrollo de bacterias "calfactor"; por lo tanto, se trata de autoincendio por medio de esta bacteria. Si no existe en la disolución, se trata de incendio intencionado, o de incendio ocurrido por descuido. También un incendio de un tejado pudo aclararse de esta manera: Las virutas que servían de aislamiento para un depósito de agua caliente en el entramado del tejado habían prendido fuego. La investigación dió por resultado que había allí masas de bacterias "calfactor", mudos testigos del autoincendio.

Otro caso interesante: Un chófer borracho causa un accidente y se escapa. Dos horas después, la policía le encuentra en su casa, todavía borracho. El chófer pretende haber bebido, sólo después de llegar a casa, dos vasos de aguardiente de una botella. Se examina el vaso utilizado, que tiene un raja donde se encuentran mohos. Una prueba de ellos es puesta en un medio nutritivo. Los mohos crecen y prosperan, porque eran todavía vivos. Si el hombre hubiese bebido del vaso, habrían perecido por el alcohol. Se efectúa la prueba: se echa aguardiente de la botella en el vaso, poco después se lava el vaso con agua. Los mohos han muerto como revela el examen microbiológico. Por lo tanto, el chófer no podía haber bebido alcohol de este vaso.

Se ha descubierto la realidad: estaba borracho ya al conducir el coche.

Teatros madrileños

«Como buenos hermanos» de Lillian Hellman, en el María Guerrero

Conchita Piquer en la Zarzuela y temporada lírica en el Albéniz

Madrid.—(Servicio de ARGOS especial para DIARIO DE BURGOS. Prohibida la reproducción).—Las versiones de obras extranjeras que hace José López Rubio llevan también impreso el sello de tan excelente pluma, que, aunque no figurase su firma, se le reconocería. El diálogo, sobre todo, es de una propiedad y de una corrección que más parece original que traducida.

Empezamos con elogios, merecidísimos, y con ellos seguiremos, dejando para el final los reparos, pues siempre es más agradable ensalzar que censurar. En esta lista inicial de alabanzas, vayan también muy cumplidas para el montaje y la dirección de Claudio de la Torre, que ha salvado con tacto y acierto algunas situaciones amenazadas de melodratismo.

Los figurines y el decorado de época —salones, construidos y amueblados con realismo, de la mansión de una familia hacendada en el Sur de la Unión, a principios de siglo— crean, desde que se levanta el telón, el clima que la obra requiere y causan un murmullo de admiración.

Terminemos los parabienes con los que merece la compañía del María Guerrero, advirtiendo que el orden de factores no altera el producto. Su labor es de menos lucimiento pero no de menos merecimiento que en otras ocasiones. Por que, en ésta, los personajes son «enterizos», es decir, o completamente malos o absolutamente buenos, y en la vida no ocurre así. Nos imaginamos que los intérpretes tuvieron que realizar un mayor esfuerzo para encarnar esos tipos encasillados de antemano por la autora en el mal o en el bien.

Entre los primeros, «como buenos hermanos» que sarcásticamente señala el título, figuran Pastor Serrador, Francisco Arias y Elvira Noriega, sedientos de riqueza —sobre todo ella, «La Loba», de la película— y el joven Teófilo Calle, a quien su mismo padre —en la comedia, claro— induce al robo. Y entre los buenos de verdad, Angel Picazo, Pepita C. Velázquez Victoria Rodríguez, María Luisa Moneró y Luis Domínguez Luna, quedando otro personaje, el del millonario del Norte, representado por Javier Loyola, al margen del citado encasillamiento moral, que sólo afecta a la familia Hubbard y a sus criados.

Y vamos con el último y peor trago: el dramón de la señora Lillian Hellman, que dicen que alcanzó un extraordinario éxito en su país, Norteamérica, pero que aquí, al menos al que esto escribe, nos ha parecido un melodrama más, de tipo realista, como ya veníamos insinuando. Hay un deliberado propósito de contención, de no llegar a extremos sensibleros, pero la esencia del asunto y la feroz avaricia que caracteriza a los «malos», especialmente a la protagonista, que deja morir a su marido, tienen que desembocar en situaciones violentas que invaden el terreno melodramático.

En la noche del estreno, según la crítica, se aplaudió hasta hacer que el telón se levantara varias veces —bien lo merecían los esfuerzos de Claudio de la Torre y de sus colaboradores—, pero el público no quedó del todo contento. En la representación que presenciamos la noche siguiente, los escasos espectadores, entre los que seguramente predominábamos los invitados, aplaudieron también cortésmente, pero no se mostraban entusiasmados, ni siquiera satisfechos.

Ya que hoy disponemos de mayor espacio, por haber sido escasas las novedades teatrales de la semana, ya que hemos aludido a la escasa asistencia en la función de las once, y ya, por último, que en Barcelona se ha establecido en un teatro la función única, vamos a volver, de la mano de esta triple oportunidad, a un tema varias veces tratado: ese mismo de la función única.

Para los teatros llamados «comerciales» la cuestión puede ser más compleja; pero en los nacionales, como el Español y el María Guerrero, no vemos razón de peso que se oponga a dar una sola representación, sobre las ocho o las nueve, ya que se cena tarde en Madrid, en vez de las dos, una a las siete y otra a las once, esta última generalmente casi sin público y generalmente también con retraso en la entrada, porque ha habido que adelantar la hora de la colación, ocasionando molestias a los espectadores puntuales.

Lo lírico y musical ha estado muy animado esta semana. En el teatro de la Zarzuela terminó la breve y desigual temporada de ópera italiana, la Orquesta de Cleveland dió tres magníficos conciertos y, después, Conchita Piquer hizo su triunfal reaparición en Madrid, con «Puente de coplas», de Quintero, León y Quiroga, como siempre, con un éxito clamoroso. Y en el Albéniz, la excelente compañía que dirige Eladio Cuevas ha iniciado con «Luisa Fernanda», una temporada lírica bajo los mejores auspicios.

D. FRESNO RICO

Una pepita de oro que pesa once kilos

Ha sido hallada en Siberia

Londres. — Una pepita de oro de un peso aproximado de unos once kilos, ha sido encontrada en el Este de Siberia, según ha informado hoy Radio Moscú.—Efe.

Universidad de Valladolid

Facultad de Derecho

Los exámenes de alumnos de enseñanza colegiada y no oficial, tendrán lugar en esta Facultad en los días que a continuación se indican:

Primer curso.— Del 1 al 4 de Junio.

Segundo curso.— Del 1 al 4 de Junio.

Tercer curso.— Del 4 al 8 de Junio.

Cuarto curso.— Del 8 al 12 de Junio.

Quinto curso.— Desde el 12 de Junio.

Valladolid, 22 de Mayo de 1957.— EL DECANO, **Juan del ROSAL.**

Ciclo de conferencias organizado por la Acción Católica sobre los "Deberes sociales de los católicos"

Ayer, a las nueve menos cuarto de la noche, se celebró, en el salón del Círculo Católico, la primera conferencia del ciclo que como glosa a la consigna de los Rvdmos. Metropolitanos, para la Acción Católica de su "Día Nacional". Corrió a cargo del Rvdo. Sr. Dr. D. Felipe López, catedrático de Filosofía del Seminario y que versó sobre «Conciencia social del cristiano».

El ambiente social, el «mundo», condiciona necesariamente en parte la vida moral del hombre. Pero, por otra parte, éste puede cambiar el mismo ambiente en que vive, consiguiendo así que la sociedad le ayude a usar rectamente de su libertad. De aquí, su gran responsabilidad.

Pero la Sociedad no puede responder a su misión histórica, mientras no sea elevada, cristianizada. Unas relaciones humanas, naturales no bastan al cristiano; constituyen un estado violento en el que no puede descansar la paz.

La sociedad actual no responde a estas exigencias, debido en parte al hecho monstruoso y no infrecuente del desdoblamiento de conciencia de muchos católicos: una para la iglesia y otra para la calle.

El católico no puede prescindir de sus deberes cívicos. Se nos ha dado la gracia para santificar y dignificar las virtudes todas, impuestas ya por la naturaleza misma, tanto individuales como sociales y para que nos ayude en su cumplimiento. El hombre naturalmente honrado es el soporte del cristiano, el primer paso para ser cristiano.

Terminó con una invitación a los miembros de A. C. al estudio y difusión de la doctrina social católica. Sólo cuando se conozcan los deberes que la vida de sociedad impone, podremos sentir nuestra responsabilidad como ciudadanos; sólo entonces podremos tener conciencia social, ya que ésta no es otra cosa que la comparación del acto que se va a realizar, con las leyes morales que regulan la actividad social.

—o—

La conferencia de hoy, estará a cargo de D. José María Vizcarrondo, comandante de Farmacia del Aire, sobre el tema «Posición del católico ante las necesidades espirituales de la sociedad actual».

GUIA FACULTATIVA

COLMAN CASASNOVAS
PARTOS - MATRIZ
CIRUGIA DE LA MUJER
Onda corta. - Electrocoagulación
Miranda 7, 2.º — Teléfono 1232
Consulta de 11 a 1,30 y de 4 a 7

José Muñoz Avila
RIÑON Y VIAS URINARIAS
A. Bonifaz 12, 1.º - Teléfono 1539

A. MERINO ANDRES
PUERICULTOR - ENFERMEDADES DE LA INFANCIA
Ex-interno y ex-asistente de la Casa de Salud Valdecilla y del Hospital Raymond Poincaré de París
Consulta: Clínica de San Juan de Dios, de 12 a 2. — Teléfono 38-92.

JOSE CARAZO
PARTOS Y
ENFERMEDADES DE LA MUJER
Del Hospital de Barrantes y Cruz Roja
Vitoria 31, 3.º — Teléfono 3591

JOSE ALONSO
MEDICINA INTERNA. CORAZON Y NUTRICION. — RAYOS X
Consulta de 12 a 2 y de 4 a 6
Espolón, 24. — Teléfono 1912

E. Vigalondo Errasti
GARGANTA, NARIZ Y OIDOS
Vitoria, 16. — Teléfono, 5092

J. M. Francés Gil
MEDICINA INTERNA. RAYOS X
Consulta de 10 a 1 y de 3 a 5
Plaza de Vega, 36.-Teléfono 5446

Federico Gascón
MEDICO DENTISTA
Santander 19, 3.º dcha. - Tel. 2432

F. URRACA
OCULISTA
LAIN CALVO, 17 - TELEFONO 1311

También los harineros piden que se modifiquen los cánones del trigo

Conclusiones de la Asamblea de fabricantes de harinas

Madrid.—En la asamblea de fabricantes de harinas clausurada en el día de hoy bajo la presidencia del jefe nacional del Sindicato de Cereales, Sr. Reus, se han adoptado las siguientes conclusiones:

1.ª—La fabricación nacional de harinas, encuadrada en el Sindicato vertical de Cereales, coincidiendo en la justicia de la petición de los agricultores productores de trigo, que solicitan un aumento en el precio del mismo, y haciendo suyo el deseo del Gobierno de que el importe de aquella subida tenga la mínima repercusión en el precio del pan, expone su deseo unánime de que la actual forma de recaudación de fondos con destino al S. N. T. y C. A. T. sea modificado compensando una parte del posible aumento de precio del trigo con la supresión de los cánones actuales, sin que sufran por ello los fines primordiales del Servicio Nacional del Trigo.

2.ª—La racionalización industrial harinera, unánimemente acordada por la Asamblea, aspira a que la producción de harinas que exija el consumo nacional y las posibles oportunidades del mercado europeo, no se base en el concepto de extensión y exceso de fábricas sino en el de intensidad, perfección y menores costos del proceso de transformación haciendo posible que, si en un futuro más o menos próximo fuese preciso concurrir a los mercados exteriores, la fabricación se encuentre en condiciones de competencia, en calidades y precios, con la industria extranjera.

3.ª—La Asamblea unánimemente, se hace eco de que, en espera de la publicación en el "Boletín Oficial" del decreto ordenador de la próxima campaña, con el reflejo que en ella tenga la aceptación de la fundamental petición de la primera conclusión encierra, antes de puntualizar su postura para el próximo ejercicio se acuerde la convocatoria de una nueva asamblea de la fabricación.

4.ª—Sirviendo de base la limitación en el trabajo del exceso de fábricas de harinas para hacer llegar al Gobierno la ineludible necesidad de racionalizar y modernizar la industria, sin que con ello sufran perjuicio los esfuerzos individuales efectuados por los industriales para alcanzar una mayor productividad, la Asamblea acuerda realizar los estudios precisos, encomendándolos a la comisión racionalizadora, para encontrar una solución a dicha limitación provisional y posterior racionalización.

5.ª—Asimismo se acuerda que por los organismos oficiales que realizan su colaboración con el Sindicato Nacional de Cereales las inspecciones conducentes a poner al día las capacidades oficiales de las fábricas, se procure llevar a la máxima equiparación entre la capacidad oficial que se dictamine y la real que actualmente se haya conseguido con el fin de cifrar con la máxima exactitud posible el exceso de capacidad malturadora existente.

6.ª—Por último la Asamblea se pronuncia porque la próxima reunión que se proyecta sea solicitada de las jerarquías superiores como Asamblea General de la Fabricación de Harinas.

Nace el sexto hijo del matrimonio de "Charlot" con Oona O'Neill

Es una niña que «probablemente se llamará Jane aunque no es seguro»

Lausana. — Charlot ha sido nuevamente padre. Oona Chaplin, esposa del famoso artista ha dado a luz felizmente una niña en la clínica de Mont Choisi.

Poco después de producirse el acontecimiento, Charles Chaplin, salió a la puerta de la clínica donde le esperaban los periodistas y les dijo: «Estoy muy contento porque ha nacido una niña, que probablemente se llamará Jane, aunque no es seguro».

De su matrimonio con Oona O'Neill, verificado el 6 de Junio de 1943, Chaplin tiene seis hijos con el que acaba de nacer. El famoso actor acaba de cumplir 68 años.

Dos niños perecen en el interior de la nevera de su domicilio

Pone fin a su vida en la celda de los condenados a muerte en la prisión de San Quintín

Campbell (Nueva Yor). — Dos hermanas, de cuatro y seis años de edad, han aparecido muertas en una nevera de su casa. La policía dice que al parecer mientras las pequeñas jugaban dentro, la puerta se cerró no pudiendo abrirla. Por otra parte la madre ha manifestado que pensaba desprenderse de la nevera y que estaba esperando de un momento a otro a que fueran a recogerla.—Efe.

SE SUICIDA EN LA CELDA DE CONDENADOS A MUERTE

San Quintín (California). — Oscar Huho Brust, excartero de Lancaster (California), ha puesto fin a su vida en la celda de los condenados a muerte. Se cortó la garganta por medio de un trozo de espejo, 24 horas antes del momento señalado para su ejecución en la cámara de gas de la prisión de San Quintín.

Brust, convicto de haber dado muerte en 1954 a su esposa y a su hijastro, tenía pendiente en el Tribunal Supremo una solicitud de demora de la ejecución.

SE RETRACTA UNO DE LOS ACUSADOS EN EL "CASO MONTESI"

Venecia (Italia). — Uno de los acusados en el "Caso Montesi" ha confesado ante el tribunal que sus declaraciones acerca de un supuesto círculo de personas que se dedicaban a la compraventa de narcóticos era sólo un alarde publicitario.

"Lo que dije era completamente falso —declaró Michele Simola que apareció en la sala con el traje de penado—. Inventé todo aquello porque era muy pobre y quería ser famoso. Nunca he visto a Wilma esto es todo."

Simola está en prisión cumpliendo una sentencia que no tiene relación con el actual proceso.

Las anteriores declaraciones de Simola se referían a la existencia de una banda de contrabandistas de narcóticos y eran tan inverosímiles que nadie las creyó.

Es el segundo participante en el proceso Montesi que se retracta de sus primeras confesiones. El milanés Ezio de Sanctis fue encarcelado anteriormente por prestar falso testimonio.—Efe.

LOS TORNADOS SIGUEN CAUSANDO DAÑOS

Chicago. — Por tercera vez consecutiva un tornado azotó anoche Missouri y otros los Estados de Tejas, Kansas, Arkansas y Oklahoma. No se tienen noticias de que produjese muertes, pero varias personas resultaron heridas y varias casas quedaron destruídas o sufrieron daños. Desde el lunes por la noche los tornados en diferentes Estados han causado 53 muertos.

TAMBIEN LAS TORMENTAS CAUSAN NUMEROSAS VICTIMAS EN HONGKONG

Hong Kong. — A veintiséis se elevan actualmente los muertos causados por las tormentas y lluvias torrenciales que han descargado sobre Hong-Kong durante tres días. Todavía se desconoce el paradero de otras veintitrés personas. —Efe.

El TIEMPO

Madrid. — Durante el día ha habido nubosidad abundante y se han registrado lluvias débiles en la vertiente cantábrica y cuencas altas del Duero y Ebro. En el resto de España el tiempo ha sido bueno.

Tiempo probable: Disminución de la nubosidad en la vertiente cantábrica y cuencas altas del Duero y Ebro. Nubes dispersas de evolución diurna en el centro. Aumento de la nubosidad y posibilidad de chubascos aislados en Levante y Sudeste. Continuación del buen tiempo en el resto.

Temperaturas extremas de Madrid: Máxima de 26,9 grados a las 14 horas y mínima de 16,7 a las 6,30.

Las extremas de España han correspondido a Murcia con 34 grados y a Cuenca con 8 grados.—Cifra.

"Conocimiento del Mundo: las islas Comores"

Amena conferencia de Mr. Lingé, en el Círculo Burgalés de la Alianza francesa

Según estaba anunciado, el pasado miércoles tuvo lugar el acto organizado por el Círculo de Burgos a cargo del infatigable viajero monsieur Gabriel Lingé. Si al interés del tema «Conocimiento del mundo» se unen las condiciones naturales del disertante: conocimiento directo del terreno, fácil y amena dicción, afabilidad, un gracejo especial en el desarrollo de los puntos tratados, nada extraño es que el público le aplaudiese con entusiasmo en varios momentos y al final le tributara una cerrada ovación.

Inició el acto el presidente de la Alianza señor Carasa con unas palabras de presentación del conferenciante y de gratitud para la comunidad, que generosamente ha prestado su hermosa sala para dicho acto cultural y cedió la palabra a Mr. Lingé, quien con un lenguaje flúido, salpicado de anécdotas amenas y variadas mantuvo siempre despierta la atención del público, que saboreó tanto el chispeante relato del conferenciante como las curiosidades de la vida ordinaria de los pueblos, objeto de la disertación, las pintorescas escenas de su folklore, sus extraños ritos y cuantos detalles presentan interés para un europeo.

Mr. Longé ha sido el guía de un rápido viaje colectivo con etapas en Tahití y el archipiélago de las Comores y el público pudo contemplar en largo desfile de vistas por la pantalla gran variedad de amenos paisajes, llenos de luz y colorido, escenas privativas de los habitantes de esas remotas tierras con sus tradicionales industrias junto a las últimas manifestaciones del progreso humano llegado hasta ellos.

El conferenciante fue muy felicitado.

Dependientas Mercería

con conocimiento y práctica en los artículos del ramo, se necesitan.

Presentarse en
"CAMPO" o en "PUBLICIDAD AVANCE"
Garantizamos reserva absoluta a las ya colocadas

Toros

Antonio Bienvenida actuará de padrino de alternativa de Pedrosa y Chamaco de testigo

En "El Diario de León" correspondiente al pasado miércoles se dan a conocer los carteles oficiales que el empresario don Manuel Martínez Elizondo "Chopera", ha comunicado al Ayuntamiento de aquella ciudad, para las próximas fiestas de San Juan y San Pedro.

El domingo día 23 actuarán Rafael Pedrosa, que tomará la alternativa, Antonio Bienvenida, que será padrino y "Chamaco", testigo en la ceremonia.

El lunes 24, festividad de San Juan, alternarán Manolo Vázquez, "Curro" Girón y Jaime Ostos, actuando en primer lugar el rejoneador Angel Peralta.

El día 25 habrá un festival cómico - taurino - musical, a cargo de la agrupación que dirige Llapisera y el 30 actuará la no menos famosa banda "El Empastre".

El sábado 29 está reservado para una novillada picada, con la intervención de "El Trimero", Luis Segura y el leonés Felipe Zapico.

ADJUDICACION DEL ARRIENDO DE LA PLAZA DE LERMA

Lerma. (De nuestro corresponsal).— En subasta celebrada últimamente por este ilustre Ayuntamiento, ha sido adjudicado con carácter provisional, el arriendo de esta plaza de toros, para la celebración de dos corridas de novillos en las fiestas patronales del próximo mes de Septiembre, a don Vicente Ortega Cantero, como mejor postor. Había licitado también a la subasta, el empresario del año anterior, señor Casado Rodríguez.

Dado el prestigio de que goza el señor Ortega Cantero, como organizador de los festejos taurinos de otros años, cabe esperar de él un completo éxito de organización, dotando a nuestras fiestas de carteles dignos de Lerma y de la gran masa de aficionados con que aquí cuenta la Fiesta nacional. Vaya para el nuevo empresario nuestra felicitación.

LA CORRIDA DE AYER EN MADRID

Madrid.— Corrida extraordinaria en la plaza "Monumental", en honor de los Reyes de Persia, a los que el público tributó una calurosa ovación al aparecer en el palco presidencial en compañía del Caudillo y su esposa, ovación que se repitió al brindarles los lidiadores la muerte de sus primeros toros y al abandonar la plaza.

Se lidiaron un novillo de Jaral de la Mira, para rejones y seis toros de Bohórquez. Hubo media entrada y la plaza estaba adornada con banderas de España y del Irán. Presidió el director general de Seguridad, asesorado por el ex-matador de toros Vicente Pastor. El fuerte viento dificultó la labor de los lidiadores. Los toros de Bohórquez fueron bravos, de mucho poder y casta, sobresaliendo el sexto, que derribó en varias entradas y sembró el pánico en la plaza. El quinto fué sustituído por otro de Escudero Calvo, grande y manso.

El joven rejoneador Joseíchu Pérez de Mendoza hizo una magnífica exhibición de toreo a la jineta, entre ovaciones. Oyó una gran ovación al final y dió dos vueltas al ruedo. "Antoñete", en lidia ordinaria, escuchó pitos en su primero y muchos aplausos en el cuarto. Antonio Vázquez fué aplaudido en el segundo y oyó protestas en el quinto. Joaquín Bernadó escuchó ovaciones y salió a saludar al tercio en su primero. En el último actuó con brevedad y fué aplaudido. Después de ser arrastrado el tercer toro, los matadores y el rejoneador subieron al palco presidencial a cumplimentar a los Monarcas persas y al Caudillo y su esposa, siendo obsequiados.

NOVILLADA EN BARCELONA

Barcelona. — Novillada en la Monumental. Tarde lluviosa y poca entrada. Seis novillos de Eusebia Galache, de los que cuatro fueron bravos y dos broncos. García Castilla, que debutaba, fué ovacionado en los dos y en ambos dió la vuelta al ruedo. Miguelín también dió la vuelta en su primero y oyó aplausos en el quinto. Saldaña cortó una oreja en el tercero y fué muy ovacionado en el que cerró plaza.

La BOLSA

Madrid.—La sesión de Bolsa de hoy ha sido de escaso negocio y cambios de signo contrario en todos los corros. Se mantiene en el ambiente bolsístico una postura de desorientación y retraimiento por parte de muchos de los compradores, que se muestran apartados de la participación en las operaciones. De esta situación resulta que el papel recorta los cambios, aun cuando se opera con pequeña proporción de títulos. Los principales retrocesos de esta mañana han sido, de cinco enteros, en Banco de España; Saltos del Sil y Felasa; seis, en Española de Petroleos; siete, en Guindos; ocho, en Explosivos; diez, en Banco Central y Ponferrada; catorce, en Banco de Crédito Industrial; quince, en Banco Hispano Americano y Minas del Rif. En las escasas mejoras únicamente aparecen Telefónicas, con dos enteros y medio, quedando al cierre sostenidas, mientras que para otros valores se seguía apreciando predominio de la oferta.

Cotizaciones: Fondos Públicos. Interior, 80,30; Exterior, 96,50; Amortizable, 1952, 99,55; 1951, 97,90; 1953, 99,55; 3'5 por 100, 95,90; 3 por 100, 1949, 80,50; Cédulas hipotecarias, 4 por 100, 82,25; a y b, 79; exentas, 88,50; 5 por 100, 103,50; interprovinciales, 92; locales con lotes, 98,25; nuevas, 96.

Acciones: Banco de España, 806; Exterior, 480; Central, 762; Banesto, 955; Hispano, 730; Minas del Rif, 862; Duro Felguera, 475; Ponferrada, 925; Campsa, 222; Explosivos, 438; Petroleos, 856; Altos Hornos, 400; Nuevas, 400; Manufacturas Metálicas, 224; Telefónicas, 359.50; Petroleras Reunidas, 250.

Mercado de divisas

Madrid. — Cambios de moneda extranjera en el mercado de divisas:

Francos franceses, 12; dolares U.S.A., 42; libras esterlinas, 117,60; coronas suecas, 8; danesas, 6,08.—Cifra.

Bolsa de Bilbao

Bilbao. — En el mercado de valores ha vuelto a manifestarse incertidumbre en la sesión de hoy, apreciándose en su desarrollo desgana acompañada de expresiones desorbitadas que llegan a producir tendencias débiles. Los descensos apenas han tenido contrapartida de mejoras, salvo las correspondientes a los Bancos locales que han mejorado cinco enteros.

Acciones: Banco de Bilbao, 1055; Central, 762; Español de Crédito, 945; Vizcaya, 945; Iberduero, 374; Sevillanas, 197; Madrileña, 250; Rif, 865; Naviera Aznar, 3250; Hornos, 410; Felguera, 474; Española Petróleos, 637,50; Sniace, 445; Resinera, 186; Seguros Bilbao, 1050 y Telefónicas, 359.—Cifra.

BANCO DE SANTANDER
BANCA — BOLSA — CAMBIO
CAJA DE AHORROS
Espolón, 12 — BURGOS

El Catastro del Marqués de la Ensenada dispondrá de un moderno archivo en la Diputación

Consta de 2.000 volúmenes

Según nuestras noticias, están ya muy adelantados los preparativos para instalar en un moderno archivo del piso segundo de la Diputación provincial, el valioso Catastro del Marqués de la Ensenada y parece que existe el propósito de que, una vez instalado, pueda autorizarse sea visitado por el público que desee verificar consultas en el expresado Catastro, que consta de 2.000 volúmenes.

La Corporación provincial adoptará un acuerdo, en tal sentido, en la próxima sesión de la Comisión de Gobierno.

SE VENDE

máquina llenadora gaseosas, seis grifos, en perfecto estado, constructor Barrenca. Informes: GASEOSAS BERRIATUA. Portugalete, Vizcaya.

Se hunde una barca pesquera de Cangas

Tres enmascarados matan a una mujer en un cortijo granadino

Vigo.—Cuando terminadas las faenas pesqueras se dirigía al puerto la gemela "Isabelita", matriculada en Cangas, con tres hombres a bordo, zozobró al parecer por una ráfaga de viento, cayendo al agua sus tripulantes. Embarcaciones que se encontraban por aquellos lugares recogieron a dos de ellos y fueron traídos a tierra conmocionados. Al darse cuenta de que faltaba uno —José Mayo, de Cangas, de 32 años— la comandancia de Marina dispuso la salida de varias lanchas para efectuar los trabajos de búsqueda del marinero desaparecido, sin que hasta el momento haya sido encontrado.

MOTORISTA MUERTO

Gerona.—En la carretera de Llagostera a Tossa de Mar una motocicleta conducida por Javier Rodríguez Valls, de 24 años y en la que iba también Pedro Cudias Mañol, de 27, ambos camareros, sufrió un vuelco después de un fuerte frenazo, precipitándose por un barranco de considerable altura. De resultas del accidente falleció inmediatamente el conductor y resultó herido de gravedad su acompañante, que fué trasladado a una clínica de Gerona.—Cifra.

TRES ENMASCARADOS MATAN A UNA MUJER

Granada. — En el cortijo "La Cañada", del término de Piñar, cuando doña Emilia Matilde Huertas, esposa del propietario de la finca, don Emilio Martínez Jerez, penetraba con ésta en el dormitorio, se encontró con tres enmascarados que hicieron varios disparos de pistola, al parecer dirigidos contra el dueño del cortijo, pero al interponerse ella fué alcanzada por los proyectiles en la cabeza, muriendo en el acto. Habitaban en la finca el matrimonio y dos hijas de éste, ya mayores.—Cifra.

DOS SOLDADOS MUERTOS

Alcalá de Henares. — Cuando regresaba de la extinción de un incendio en el vecino pueblo de Camarma de Esteruelas, un coche de incendios que procedía del campo de aviación de este aerodromo, volcó al tomar una curva, cerca de Alcalá de Henares. Resultaron muertos en el acto los soldados Ricardo Guijarro y Antonio Guerra, y heridos graves Adolfo Alvarez, Celedonio Jeremías, José Castellar, Leopoldo Abaron, Francisco Guillades y Modesto Martínez.—Cifra.

PASATIEMPO

Crucigrama

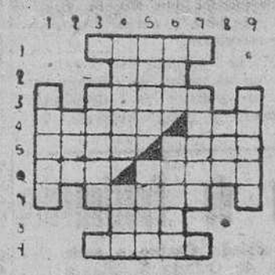

HORIZONTALES. — 1: Célebre compositor francés. — 2: Oxido de calcio. — 3: Toscos, bastos. — 4: Atuso por encima el pelo. Quise. — 5: Vestidura para andar por casa. Quejidos. — 6: Metal. Persigue con empeño. — 7: Continúan. — 8: Nivel. — 9: Asientos sin respaldo.

VERTICALES. — 1: Extremos de una cuerda. — 2: Hogar. — 3: Ceremonias. — 4: Delata. Colera. — 5: Parte de un río por donde se puede cruzar a pie. Militares turcos. — 6: Al revés, interjección. Tal vez. — 7: Cofrade que va en las procesiones con una túnica larga. — 8: Espacio de tiempo. — 9: Posada.

Solución al crucigrama anterior

HORIZONTALES. — 1: Malla. — 2: Pía. — 3: Porra. — 4: Arida. Ron. — 5: Peso. Odia. — 6: Ido. Asolo. — 7: Sopor. — 8: Res. 9: Voces.

VERTICALES. — 1: Tapia. — 2: Red. — 3: Pisos. — 4: Apodo. Oro. — 5: Lira. Apec (cepa). — 6: Lar. Ososé. — 7: Ardor. — 8: Oil (lío). — 9: Unaos.

Contra ningún objeto sumergido chocó el portaaviones "Franklin Roosevelt"

Fué un accidente casual

Washington.—Un portavoz de la Marina norteamericana ha manifestado que el portaaviones «Franklin D. Roosevelt», no chocó contra ningún objeto en el accidente que sufrió frente a la costa de Florida el pasado 15 de Mayo.

En un principio se creyó que el portaaviones había chocado contra un objeto sumergido, bien un submarino o algún resto de un naufragio, pero después se ha llegado a la conclusión de que como consecuencia de una deficiente soldadura se desprendió una de las palancas de la hélice de babor siendo impulsada hacia la otra hélice.

El portaaviones se encuentra en reparación en Newport News (Virginia).—Efe

Industriales Comerciantes

Anunciándose en DIARIO DE BURGOS conseguirán una propaganda eficaz.

Campofrío necesita
Aprendizas y obreras
Campaña de Verano
Elevados jornales, destajos y primas
Razón: teléfono 1543

MAQUINAS TRILLADORAS "WESTFALIA"
Modelo 1957 totalmente garantizado

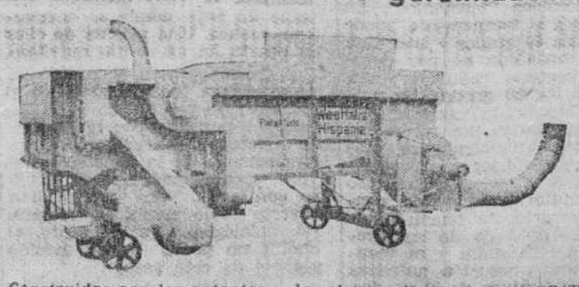

Construídas con las patentes y la colaboración de H. & W. FRITZEN de GOESFELD (Alemania) se hallan para entrega inmediata en S. A. GUERNICA AGRICOLA (Vizcaya).

Nota oficial del Excmo. Ayuntamiento y Cámara Oficial de la Propiedad Urbana sobre luz en portales y escaleras

Reunidos el Ilmo. Sr. Alcalde Presidente del Excmo. Ayuntamiento de Burgos y los señores Presidente y Secretario de la Cámara Oficial de la Propiedad Urbana de Burgos, para estudiar los problemas planteados con motivo de la Orden de la Alcaldía estableciendo el alumbrado nocturno o con automático en todos los portales y escaleras de los edificios urbanos de esta Ciudad durante toda la noche, y puestas de acuerdo ambas partes se ha convenido lo siguiente:

1.º — Estimar necesario y por ello obligatorio el alumbrado, durante toda la noche, de portales y escaleras en aras de la moralidad, evitación de actos de gamberrismo y seguridad personal y de la propiedad.

2.º — Establecer que el servicio puede ser permanente o con instalación de automáticos.

3.º — En el primer caso se precisa, obligatoriamente, una luz en el portal y una por cada dos pisos, con lo que se estimará suficiente el alumbrado interior de noche.

4.º — Se concede una moratoria, hasta el próximo día 15 de Junio, para aquellos inmuebles que carezcan, en la actualidad, de instalación, con arreglo a lo determinado anteriormente.

5.º — Los que vayan a instalar el servicio automático, hasta que dispongan del mismo, deberán dar alumbrado permanente durante la noche a sus portales y escaleras.

6.º La Cámara procederá a una revisión de las sanciones impuestas a fin de interesar directamente de la Alcaldía la condonación de los casos justificados.

7.º — La Cámara, a su vez, hace público a los propietarios asociados, que los gastos de las nuevas instalaciones, así como el incremento del coste del servicio, por esta nueva ordenación municipal, son repercutibles sobre los inquilinos a tenor y en la forma establecida en los artículos 108 y 102 de la vigente Ley de Arrendamientos Urbanos.

Lo que se hace público para general conocimiento.

Burgos, 23 de Mayo de 1957.— El secretario general, J. M. MARTIN LIEBANA. — V. B.º, El presidente de la Cámara Oficial de la Propiedad Urbana L. AGUIRRE

LOS DEPORTES en Diario de Burgos

La Comisión organizadora de la Pascua del Deportista visita a las autoridades

Ayer hizo entrega de títulos de vocales de honor al gobernador civil y alcalde de la ciudad

A mediodía de ayer la comision organizadora de la "Pascua del Deportista", presidida por el consiliario, don Isidoro Díaz Murugarren, inicio su programa de visitas a las autoridades burgalesas para hacerles entrega de titulos de vocales de honor.

Ayer fueron recibidos por el gobernador civil y el alcalde de la ciudad, efectuándose la entrega del referido titulo al Excmo. Sr. D. Servando Fernández-Victorio y a don Mariano Jaquotot.

En el curso de la entrevista, ambas autoridades se interesaron por la serie de actos organizados, que han de revestir inusitado esplendor y que culminarán con la fervorosa comunion pascual de todos los deportistas burgaleses.

Con nuestra primera autoridad provincial se cambiaron igualmente impresiones sobre la designacion de la persona que ha de ostentar la presidencia de las Federaciones Reunidas burgalesas y, al efecto, en momento oportuno, se elevará la correspondiente propuesta al delegado nacional de Educacion Física y Deportes, señor Elola.

También con el alcalde se mantuvo una cordial entrevista, haciéndosele la peticion de que el Ayuntamiento viera la forma de continuar concediendo subvenciones a diversas Federaciones para organizar sus festejos deportivos en las proximas ferias y fiestas de San Pedro. El señor Jaquotot expuso las razones, todas ellas de tipo económico, que se oponian a la fijación de tales asignaciones, ya que el presupuesto se tenia que ajustar a unas limitaciones que no podian ser violentadas.

La función del empresario es incompatible con la especulación y los manejos ilegítimos.

Comienzan a concentrarse los jugadores preseleccionados para enfrentarse a Escocia

El Madrid ganó ayer al Sedan, en partido nocturno por 5 - 3

Madrid. — Han comenzado a concentrarse en un hotel los jugadores convocados por el seleccionador nacional de fútbol, para el partido contra Escocia.

Esta tarde, todos ellos, asistieron al encuentro nocturno en el estadio Santiago Bernabeu y desde el mismo, se unieron a los seleccionados que pertenecen a equipos madrileños, Real Madrid y Atlético de Madrid.

Mañana, viernes a hora todavía no designada, los seleccionados españoles realizarán un entrenamiento en el estadio Santiago Bernabeu.

EL EQUIPO NACIONAL

Madrid. — España presentará frente a Escocia, el próximo domingo, en el partido internacional de fútbol que se celebrará en el estadio Santiago Bernabeu, la siguiente alineación:

Portero: Ramallets.

Defensas: Quincoces, Garay y Segarra.

Medios: Verges y Gensana.

Delanteros: Basora, Kubala, Di Stéfano, Mateos y Gento.

Como reservas figuran: Alonso, Campanal, Zárraga, Miguel y Rial.

VICTORIA DEL MADRID SOBRE EL SEDAN

Madrid. — En el Estadio Bernabeu se ha celebrado esta noche un partido de fútbol amistoso entre la U. A. Sedan, campeón de la Copa de Francia en la temporada pasada, y un equipo del Real Madrid. Venció el Real Madrid por cinco tantos contra tres del Sedan. La primera parte terminó ya con ventaja madridista por tres a uno.

El encuentro, presenciado por cerca de ochenta mil personas, ha sido el segundo espectáculo nocturno ofrecido por el equipo madridista desde la iluminación del Estadio Bernabeu. Resultó un partido entretenido y de juego excelente por parte del Real Madrid principalmente en la segunda mitad.

Inauguró el marcador Kopa a los diez minutos, en un pase de Marsal. A los 26 Molowny, también a pase de Marsal consiguió el segundo gol. El tercero fue obra de Marsal, diez minutos después coronando de un gran tiro una bonita jugada personal. A los 42 minutos, el defensa derecho francés, Carpentier, arrancó desde su demarcación driblando contrarios hasta situarse delante de Juanito González y fusilar el primer gol del Sedan.

En la segunda mitad, jugada a fuerte trení por ambos equipos resultó más interesante que el primer período. A los 14 minutos Cuenca tiro fuerte a la meta madridista y Juanito González no pudo blocar el balón que se le fue de las manos; intenta Ruiz, despejar, pero, acosado por el extremo izquierda francés introduce el balón en su propia meta. Un minuto más tarde Olsen marca el cuarto gol del Madrid empalmando a bote pronto un buen pase de Kopa. A los 35 minutos una rápida jugada de Castaño origina un lío ante la puerta francesa; va la pelota a poder de Marsal que tira con mucha potencia desviando Perrin el balón hacia su marco para que el Real Madrid se apuntara así su quinto y último gol. El propio Perrin se saca la espina de esta desgraciada jugada a los 44 minutos, consiguiendo de un buen testarazo el tercer gol del Sedan al rematar un córner sacado por Cuenca.

Arbitró el colegiado madrileño Asensi y los equipos se han alineado así:

Sedan: Rozak - Campentier, Solzborn, Lemason, Perrin, Ch. Oliverbreni, Lefevre (Pascal), Reillon, C. Oliver y Cuenca.

Madrid: J. González, Rubio (Alvarez) Oliva, Navarro, Santisteban (Rubio) Ruiz, Castaño, Olsen, Kopa, Marsal, Molowny (Casado).

LOS JUGADORES DEL FLORENTINA DESCANSAN

Florencia. — Dado que varios de sus jugadores se encuentran en Lisboa para enfrentarse a Portugal, los directivos del Florentina han decidido dar algún descanso a los miembros del equipo que han quedado en esta ciudad.

Los directivos despreocupados por la obligada interrupción de los entrenamientos, están de acuerdo con el entrenador, Bernardini en que lo más necesario para los jugadores en estos momentos es un bien merecido descanso.

La recuperación de los jugadores, cansados por la dureza del campeonato italiano y de los numerosos partidos internacionales en que han participado es el lema de la preparación del Florentina con vistas a su encuentro contra el Real Madrid, final de la Copa de Europa.

No obstante, los partidarios más optimistas dudan que el Florentina se encuentre recuperado por completo a tiempo de evitar la derrota que le pronostican en su partido de Madrid.—Alfil.

Campeonatos SESA

ACUERDOS DEL COMITE DE COMPETICION DE CAMPEONATOS ORGANIZADOS POR EL C. D. SESA, PARA CLUBS JUVENILES Y MODESTOS

JUVENILES

Comunicar por escrito al Club Arámburu los acuerdos tomados por este Comité relacionados con faltas cometidas por tres de sus jugadores en el encuentro de la última jornada.

Suspender por el resto de los partidos del actual Campeonato al jugador del Club Gamonal José Manuel Ibáñez Francés.

Celebrar el próximo domingo, día 26, los siguientes encuentros:

En San Amaro, a las 9,30: Vadillos - Jocista; a las 10,30: Júpiter - Electrotécnica y a las 11,30, San Lesmes - Gamonal.

En San Antón, a las 10,30: Emperador - Castilla y a las 11,30: El Pilar - Arámburu.

En la Milanera, a las 11; La Salle - San Juan.

MODESTOS

Partidos para el próximo domingo:

En la Deportiva, a las 9: Educación y Descanso - San Felices; a las once: Gamonal - San Pedro.

En La Milanera, a las 9: Jocista - Victoria.

En Aranda, a las 5: América - Racing Club.

Después de los encuentros de la última jornada, las clasificaciones de Juveniles y Modestos, han quedado de la forma siguiente:

JUVENILES

(Grupo primero)

	J.	G.	E.	P.	F.	C.	P
La Salle	12	10	0	2	45	8	20
San Juan	12	7	4	1	25	12	18
Gamonal	13	6	4	3	18	11	16
Vadillos	12	5	3	4	19	17	13
Electro	13	4	2	7	9	20	10
Jocista	13	4	1	8	9	28	9
Júpiter	12	2	4	6	12	21	8
S. Lesmes	13	3	0	10	11	29	6

(Grupo segundo)

	J.	G.	E.	P.	F.	C.	P
Castilla	12	11	1	0	31	3	23
Emperador	13	11	0	2	27	8	22
Aramburu	13	9	2	2	20	8	20
Rayo	14	7	3	4	25	10	15
El Pilar	12	6	2	4	18	13	14
San Cosme	14	3	0	11	6	30	4
Yagüe F.J.	14	1	0	13	6	30	1
R. Diaz	14	1	0	13	8	35	1

MODESTOS

	J.	G.	E.	P.	F.	C.	P
Racin Club	10	6	3	1	34	8	15
S. Felices	10	6	2	2	14	8	14
Gamonal	10	5	3	2	24	10	13
San Pedro	10	4	5	1	31	18	13
Jacista	10	2	6	2	11	12	10
Victoria	10	3	3	4	19	22	9
América	10	1	4	5	17	22	6
E. y D.	10	0	0	10	5	55	0

Nota.—En el segundo grupo de Juveniles, figuran los clubs Rayo, San Cosme, con dos puntos menos y el Yagüe y R. Diaz, con uno menos por sancion del Comité.

Matito y Cerdán suspendidos por doce partidos

Lesmes lo ha sido por tres

Madrid.— El Comité de Competición de la Real Federación Española de Fútbol, ha tomado los siguientes acuerdos para sancionar las faltas cometidas en el partido de Copa de S. E. el Generalísimo, Valencia C. F. - R. Valladolid, celebrado el pasado domingo:

Suspender por doce partidos oficiales e imponer multa a los jugadores Román Matito Dominguez y Enrique Cerdán Bordonaba, del R. Valladolid, por agresión al árbitro.

Suspender por tres partidos oficiales y multa al jugador del mismo club, Francisco Lesmes Bobed, por insultar al árbitro.

Hacer objeto de quintuple amonestación al entrenador del expresado club por las faltas de los citados jugadores.

Abrir información para completar el conocimiento de los hechos atestiguados por el árbitro en su acta y resolver sobre el cumplimiento de sus deberes respecto a éste.—Alfil.

La insuficiencia de salarios lleva aparejadas consecuencias que pueden ser sumamente perjudiciales, tanto para una sana economía nacional como para un recto orden social.

RETAZOS

En nuestro comentario de ayer a la proxima jornada quedaba en el aire, la promesa de otro nuevo, tratando de lo improcedente que ha resultado el eliminar la promoción de Segunda a Primera Division.

Este es un tema que bien justificaria una campaña de tipo colectivo o nacional, para formar una opinión concreta y bien definida para la futura temporada.

Anular la promoción ha llevado consigo los siguientes resultados:

Pérdida absoluta de interés en diversos puestos, acentuándose, si cabe, este hecho en nuestro grupo, por la briosa e irresistible "galopada" de Gijon.

Lamentable repercusión en las taquillas, ante esa falta de interés.

Apatía de muchos de los equipos, puestos a salvo de cualquier contingencia y sin posibilidad de aspirar a nada, con grave detrimento hacia terceros, al no emplearse en la lucha con el ardor debido. Todo esto se acusa principalmente en estas mismas jornadas que pueden ser decisivas para otros.

— o —

En definitiva, consideramos que cualquiera de esos motivos justificarian sobradamente el que por los Organismos federativos superiores se estimara la procedencia de volver a establecer la promoción de ascenso en Segunda División.

Creo que los Clubs interesados —y virtualmente lo son todos, de una manera o de otra— tienen que dejar oir su voz.

Con firmeza, porque razonamientos sobran.

— o —

Proximo viaje del Burgos: Viernes. Objetivo: ganar o empatar. Consigna: que los jugadores se empleen con el mismo entusiasmo y juego del primer tiempo contra el Gijon.

Pero con más remate.

— o —

El Coruña, según ya se ha hecho público, ha recurrido a la Federación Nacional de Fútbol para que abra investigacion en torno al partido de Valladolid, que dio ocasión a que el Jaén se salvara del descenso.

Por otro lado tenemos que el Valladolid también ha recurrido contra el partido del pasado domingo en Mestalla y principalmente contra el arbitraje del señor Rey, Quien, haciendo honor a su apellido, "se hizo el amo".

Por de pronto, tres jugadores vallisoletanos a la caseta...

— o —

Y ahora, pasemos al capitulo de "ficherías", pues se presenta animado, pese a que la temporada no ha llegado a su fin.

— o —

Albéniz ha dejado de entrenar al Osasuna.

Para sustituirle se habla de Andonegui, Barrios o Barinaga.

Los "navarricos" no se desprenderán de ningún jugador.

Esto, a pesar de que por sus medios Marañon y Glaria, habian recibido ofertas singularmente tentadoras.

— o —

Brunet, joven exterior izquierda del Tarrasa, ha quedado comprometido con el Madrid.

— o —

El Oviedo anda tras de un entrenador acreditado, ya que Urbieta, con el que tenian iniciadas gestiones, ha optado por los aires canarios.

Entretanto ha renovado contrato con el medio Ferrer y ha fichado a Moreno, interior izquierda del Atleitco de Zamora.

También tiene sometido a prueba a un portero juvenil de Santander.

Se asegura que el mirandés Arbaizar, que milita en el Alavés, interesa al Sevilla.

También hay algún equipo de "campanillas" que tiene puesta su vista en Echeandia.

— o —

Ipiña llego a desplazarse a San Sebastián para lograr el contrato de Elizondo, pero la Real Sociedad dijo no.

— o —

Al principio de esta temporada el Zaragoza quiso fichar al delantero centro del Gijon, Prendes. Las gestiones fracasaron, ya que el muchacho no quiso salir de su tierra en la que tenia negocios que atender.

Pero ahora se dice que Prendes desea cambiar de camiseta, pues este año se ha estimado postergado en su actual Club. Esto quiere decir que quizá viaje definitivamente con direccion a Zaragoza y haya permuta con Garbayo, el defensa que el Zaragoza tiene cedido a los gijoneses y al que el pasado domingo le vimos actuar en Zatorre.

El zaguero se encuentra con pocas ganas de salir de Asturias, ya que, a punto de terminar su carrera de perito industrial, la Empresa Siderúrgica de Avilés le ofrece unas oportunidades que en su tierra no puede encontrar.

ARQUERO

Arza espera que se retiren Gainza y Eizaguirre para hacerlo él

Arza, el delantero del Sevilla, ha estado en Estella y un periodista pamplonica tuvo con él la siguiente entrevista:

"Buena y sabrosa tertulia. Una favorable concatenacion de circunstancias me reunio con Juanito Arza, el internacional sevillista, e Ignacio Eizaguirre, el meta de Osasuna, al que acompañaba su señora.

El devaneo se fué por caminos lejanos y actuales, en pletora llena de vitalidad. Se iban anudando los recuerdos de éste y aquél otro partido, la ocurrencia de tal hotel extranjero, la anecdota entrañable de cada situacion personal, el contrato y el porvenir, la familia y el paisaje del futuro...

—No me llames viejo —me dice Arza—, pues tengo por delante a unos cuantos camaleones que me aventajan en edad. Ya hace tiempo que le ha dicho a éste —señala a Eizaguirre— que mientras no se marchen él y Gainza a sus casas, yo tengo cuerda para largo.

Y resulta que ellos dos precisamente resultan gente imprescindible en Osasuna y el Atlético. No sabes como me consuela la realidad de que los tres tenemos sitio indiscutible. Ahora hay muchos fenomenos. Pero todavía no han aparecido los que tienen la obligacion de desplazarnos.

Ignacio Eizaguirre y Carmen Sexmilo le hacian más y más rememoraciones. Y le hablaban de Estella para medir la fuerza de su raíz.

—Es posible que me quede a vivir en Sevilla para siempre. Me he familiarizado con aquel ambiente, al cabo de tantos años. Pero una visita a Estella, por breve que sea, un rato de reposo en esta plaza de los Fueros, me hace efectos bienhechores. He venido a traer la familia para que me espere hasta las vacaciones. He de salir ahora a Francia y a América con el Sevilla. Y en el verano al rinco de siempre, a pasear, hablar con los amigos y jugar a la pelota con los que se atrevan.

Wagtmans ganó la etapa de ayer en la Vuelta ciclista a Italia

Poblet se clasificó tercero al frente del pelotón principal y la general no experimenta variacion

Terni (Italia).—El corredor holandés Wout Wagtmans, se ha adjudicado la sexta etapa de la Vuelta ciclista a Italia.

Louison Bobet, de Francia, conserva el maillot rosa de primer clasificado en la general.

MAS CLASIFICADOS

Termi (Italia).—Wagtmans, al ganar la etapa de hoy de la Vuelta ciclista a Italia, cubrio los 175 kilometros entre Loreto y Termi, en 4 horas, 27 minutos y 57 segundos. Su promedio fue de 39,186 kilometros por hora.

A continuacion se clasificaron: 2, Ugo Massocco (Italia), 4-28-17; 3, Miguel Poblet (España), 4-30-31; 4, Pierino Baffi (Italia); 5, Armando Pellegrini (Italia); 6, Guido Carlesi (Italia); 7, Mario Baroni (Italia); 8, Gastone Nencini (Italia); 9, Win Van Est (Holanda); 10, Valdemaro Bartolozzi (Italia); 11, Rino Bagnara (Italia); 12, Gerrit Voorting (Holanda); 13, Bruno Monti (Italia); 14, Lino Grassi (Italia); 15, Bruno Fallarini (Italia); 16, Adriano Zamboni (Italia), mismo tiempo.

Con su victoria, Wagtmans da un salto en la general, pasando del 44 al 20, a dos minutos y medio de Bobet.

NO HAY CAMBIOS EN LA GENERAL

Terni (Italia).— El corredor holandés Wout Wagtmans, ha ganado la sexta etapa del Giro, corrida hoy entre Loreto y Terni, sobre 175 kilómetros, cuya distancia cubrió en 4 horas, 27 minutos y 57 segundos.

Wagtmans cruzó la meta con dos minutos y 34 segundos de ventaja sobre el pelotón principal, encabezado por el español Miguel Poblet.

El francés Louison Bobet respondió bien a los ataques del italiano De Filippis y consiguió llegar en el grupo y con ello mantenerse en el primer puesto de la clasificación generalfl

Wagtmans declaró después de su triunfo que lo habia logrado gracias a la experiencia adquirida en la prueba Roma-Nápoles-Roma, que incluia una etapa idéntica a la de hoy, a través de los Apeninos. "Mi conocimiento del terreno me ha permitido hacer un buen papel", dijo el corredor holandés.

En segundo lugar, a dos minutos y 20 segundos se clasificó el italiano Ugo Massocco. El español Poblet, imbatible en los sprint, fué el primero del pelotón principal. El español fué seguido, en el mismo tiempo, por los italianos Baffi, Pellegrini, Carlesi, Baroni y Nencini, el holandés Win Van Est y los italianos Bartolozzi y Bagnara, por este orden.

Con su victoria, Wagtmans ha dado un gran salto en la clasificación general, del 44 al 20 puesto, a solo dos minutos y medio del primero, el francés Bobet. Esta ha sido la única sorpresa de la jornada, ya que lo sciecinueve primeros clasificados no han sufrido cambio alguno.—Alfil.

Wagtmans y Bobet dominaron la etapa de hoy y el corredor holandés aprovechó los intentos del italiano De Filippis, siempre vigilado por Bobet, para en un descuido, llevar la escapada con éxito.

Los intentos de escapada se iniciaron pronto en la etapa de hoy, cuando el belga Hilaire Couvreur consiguió cierta ventaja a los 31 kilómetros de la salida y ganó la etapa volante establecida en Macerata.

Los italianos Benedetti y Massocco llevan a cabo el segundo intento de escapada y rápidamente Wagtmans y De Filippis se unen a ellos. Otros tres corredores se unen a los escapados y pronto consiguen una ventaja de dos minutos y ocho segundos. En estos momentos, De Filippis ha arrebatado a Bobet el jersey rosa, de líder de la carrera.

Bobet, al frente del pelotón principal, se lanza a la persecución de los destacados. De Filippis da muestras de agotamiento después de pasar por el control de Foligno, a 121,5 kilómetros de la salida.

Wagtmans aprovecha el cansancio que acusan los que le acompañan e inicia un despegue después de Spotelo, a 149,5 kilómetros. Wagtmans consigue destacarse y pasa por el Somma, de 699 metros, con 1 minutos, 47 segundos de ventaja sobre Massocco y 2,16 de Benedetti.

El corredor holandés inicia el descenso a una velocidad superior a los ochenta kilómetros por hora y muestra su maestría al tomar las cerradas curvas, para llegar destacado a la meta.

Sesenta y seis corredores fueron clasificados ex-aequo en el lugar 17, con el mismo tiempo (4-30-31) que el español Poblet. Entre ellos figuraban los españoles Botella, Chacón, Company, Galdeano, Iturat, Ruiz y Serra, y el lider Louison Bobet.

La clasificación general, después de la etapa de hoy, queda establecida así:

1, Louison Bobet (Francia), 24-02-28; 2, De Filippis (Italia), 24-02-36; 3, Miguel Poblet (España), 24-02-45; 4, Baffi (Italia), 24-02-49; 5, Gaul (Luxemburgo), 24-02-57; 6, Fornara (Italia), 24-03-17; 7, Nencini (Italia), 24-03-18; 8, Fabbri (Italia), 24-03-26; 9, Impanis (Bélgica), 24-03-36; 10, Carlesi (Italia), 24-03-46; 11, Voorting (Holanda), 24-03-51; 12, Geminiani (Francia), 24-04-02; 13, Baldini (Italia), 24-04-20; 14, Fantini (Italia), 24-04-34; 15, Fallarini (Italia), 24-04-47.

La clasificación de los españoles es la siguiente:

19, Galdeano (España), 24-04-56; 25, Chacón (España), 24-05-49; 33, Company (España), 24-07-13; 35, Iturat (España), 24-07-23; 36, Botella (España), 24-07-25; 37, Ruiz (España), 24-07-26 y 55, Serra (España), 24-09-39.

Iturrioz arbitrará el partido entre el Caudal y el Burgos

Para dirigir el partido Caudal-BURGOS, ha sido designado el colegiado vizcaino, señor Iturrioz.

El Burgos emprenderá mañana viaje hacia Mieres y según parece no se vislumbran cambios y de haberles se concretarían exclusivamente a la posición de extremo izquierda.

Eddy Nelson, copiloto del marqués de Portago será incinerado en Lugano

Luego sus cenizas serán desperdigadas en St. Moritz

St. Moritz (Suiza).—El director de la Oficina de Turismo, Peter Hasper, ha manifestado que los restos de Eddy Nelson, copiloto del marqués de Portago cuando el coche que conducía éste sufrio un accidente que costo la vida a ambos, será incinerado mañana, en Lugano.

"De acuerdo con el deseo expresado a menudo por Nelson —dijo— las cenizas serán transportadas hasta St. Moritz y desperdigadas sobre los recorridos de "bobsleigh" después de los funerales que se celebrarán el 28 del actual".

Nelson que pasaba seis meses de cada año en St. Moritz era el vicepresidente del club de "bobsleigh" en St. Moritz.—Alfil.

De pelota

Tres magníficos encuentros para el próximo domingo

La pelota va creándose en Burgos ya una sólida afición y con objeto de que los ánimos no se enfrien, para el proximo domingo se prepara un gran festival que ha de ser del agrado de todos. Nada menos que tres magníficos encuentros son los que la Federación Burgalesa de Pelota prepara, y los tres serán de los que lleven gente al frontón.

En primer lugar habrá uno de parejas a mano entre Chiquito VI y Egaña contra Larrañaga y Garmendia. Magnífico partido por tratarse de cuatro excepcionales artistas entre los que destaca el coloso Garmendia que cada día va a más y el magnífico Chiquito VI heredero de una gloriosa dinastía, sin que desentonen Egaña y Larrañaga. En suma un gran partido el que estos cuatro jugadores disputaran.

En segundo lugar una gran novedad en Burgos, nada menos que cuatro diminutos artistas, pues oscilan entre 10 y 12 años, pero que ya tienen categoría de maestros y quieren exhibirse ante el entendido público burgalés en la modalidad de cestapunta. Se llaman ellos Orbea, el hermano del fenomeno actual en el mundo entero respaldado por Arteaga contra Guisasola otro gran maestro el día de mañana acompañado por Olazábal. Van a ver los aficionados burgaleses lo que son capaces de hacer unos niños, cuando llevan dentro madera de maestros. Además para que cunda la afición entre la muchachada burgalesa, habrá para todos los niños de Burgos precios especiales, pues para ellos se ha montado este encuentro.

Finalmente el partido pedido por todo Burgos, Urquiri y Zabala contra Aldazabal y Arrieta; es decir, repetir casi el mismo encuentro de cestapunta que entusiasmo al respetable, el cual aplaudió las jugadas maestras que se prodigaron a cargo de esos dos maestros delanteros que se llaman nada más ni nada menos que Urquiri y Aldazabal, lo mejor que se pasea por nuestras canchas. Ahora además respaldados por Zabala de quien cuentan y no acaban y del casi burgalés Arrieta, que además de por su juego se ha conquistado al público por su simpatía, dentro y fuera de la cancha. En suma que todo Burgos puede el domingo presenciar un gran festival.

CANCHERO

Para obtener la perfecta impresión de MEMORIAS, FOLLETOS, CATALOGOS, REVISTAS Y LIBROS encargue su edición a Talleres Gráficos "DIARIO DE BURGOS"

JALEA REAL

«...Los preparados que se han mostrado como más activos farmacológicamente por su estabilidad indefinida, son los que se presentan en polvo, exentos totalmente de agua...»

(De la charla dada por Radio España el 13-3-1957.)

Apidyk

JALEA REAL PURA ESTABILIZADA

NO ESTA EN SOLUCION

FRASCOS DE 10 CAPSULAS DE 50 MILIGRAMOS

LABORATORIOS DYKINSON, como garantía del valor científico de de su especialidad, agradece

Se dirijan al cuerpo médico

El médico en cada caso, indicará su aplicación y tratamiento oportuno

VENTA EN FARMACIAS.

(C. S. 15.725/15.640)

UN ANUNCIO NO ES CARO

según su costo, sino según su difusión

Antes de contratarlo asegúrese de esto mismo. Si no le basta su observación personal, asesórese en una Agencia de Publicidad.

Siempre resolverá anunciarse en

DIARIO DE BURGOS

Diario de Burgos

Cada día UNA NOTA curiosa

Perro futbolista

Burgo de Osma (Soria). — El industrial de esta localidad don Angel Guerrero tiene un perro que atiende por "Raffles" y que, desde pequeño sentía gran inclinación por el fútbol, encontrándose siempre donde jugaban los niños a este deporte. Al principio no se dió importancia a este hecho, pero ahora que es mayor el can, ya figura entre el equipo de los chavales del barrio. El perro actúa de delantero centro adelantado la pelota con las dos patas delanteras en forma magnífica hacia la portería contraria y cuando ve que el niño que juega de portero detiene el balón, el perro se enfada y ladra como dando a entender su enojo.—Alfil.

El Rastro madrileño, barrio cosmopolita y de fama internacional, tiene un decano de abolengo

Nació en un palacio, es hijo de un coronel y tío de toreros famosos.--Sesenta años en la calle de Arniches y más fama que dinero

Por Leandro de la VEGA

Ponerse aquí a describir ahora, con intención de enterar a los que no viven en la capital de España, de cómo y qué es el Rastro madrileño, fuera incurrir en doble pecado de desconsideración: Por una parte hacia el lector lejano, viajero a la Corte —siquiera por una vez en su vida—, negándole su formalidad en acudir a la cita que en Madrid tenemos todos los provincianos con el Retiro, la Cibeles, la Puerta del Sol, el Prado y el Rastro; y, por otro lado, negarle fuera al Rastro su rango internacional, su carácter cosmopolita, cuanto más su popularidad nacional... Baste, pues, decir que estamos en el Rastro para situar al lector en el escenario de nuestra charla; decir ésto es ya ponerle en camino cruzando la plaza de Cascorro a perderse en aras de su curiosidad por este Océano de tiendas, tenderetes, puestos y vendedores de "a pie", donde se exhiben y vocean las más disparatas mercancías que en las necesidades de cada uno o en la mera afición, siempre hallan acomodo.

EL DECANO DEL RASTRO

La mañana es de domingo: luce sol... Hemos traspuesto el dintel de este barrio alegre y bullicioso, cuya cabecera guarda el héroe de Cuba, lata al brazo y tea en ristre, cada vez más avasallado por tendaleras y tarantines... Esto es un vardadero reino, un mundo aparte que tiene sus jerarquías, sus personajes representativos y célebres; sus figuras históricas incluso...

—Tenemos nuestro decano —nos ha dicho uno que vende ropa usada, se llama Federico Tabares le hallará Vd. en su puesto. Por allí...

Calle de Arniches abajo, materialmente horadando la muchedumbre, vamos en su busca... Preguntamos a una vendedora de mandil azul, de cascada voz y talante de pro...

—¿"Pa" qué le quiere Vd.?

Tenemos que confesar nuestra condición y deseo. Rige aquí una impenetrable ley de defensa mutua. Realmente es el Rastro un mundo aparte...

UN DECANO DE ABOLENGO

En un sillón patriarcal, presidiendo desde la acera su puesto en la calzada, en el que se exhiben unos vasos, unos platos, quince o veinte cucharas y tenedores, tacitas sin pareja, un tranchete y mil cosas más sin concordancia, está Federico Tabares, un viejecillo dinámico, de rubia tez, que fuma en pipa, se toca con visera y preserva su humilde traje con amplio guardapolvo...

—Yo soy el más viejo del Rastro ¿Qué pasa?

—Nada hombre. ¡Cuántos años lleva aquí?

—Pues... eche Vd. la cuenta: Tengo ochenta y empecé a los veinte.

Federico Odenas Tabares, que así es como se llama realmente, tiene un marcado acento andaluz...

—Nací en Sevilla, en la calle ancha de la Feria, que dicen de la Resolana.

—En un palacio ¿sabe Vd.? —ataja su mujer—. Su padre era un coronel...

—Si señor, mi padre fué un coronel del Ejército español que se hizo famoso en la guerra de la Independencia: se llama don Carlos Odenas...

—Y es tío de Pepín Martín Vázquez —vuelve la esposa...

—Y de Manolo, y de Rafael... ¡son hermanos...! Y ella es hermana de "Cocherito de Bilbao", otro torero famoso; digalo Vd. también. Todo tiene su mérito.

UNA VIDA CONSAGRADA AL PUESTO

Sostenemos esta charla a saltos... Contesta a cinco preguntas a la vez. Ha pedido un duro por una taza; dos pesetas por un bote...

—No crea que estoy aquí porque no tengo más remedio. Estoy porque quiero; cada vez que vienen mis sobrinos, los toreros, me dicen que le van a dar una patada a todos estos cacharros, y a mí, dinero para que viva... Pero yo no quiero; estos es mi verdadera vida...

—¿Empezó Vd. con mucho dinero?

—Con seis reales. Hice mi capitalito, pero cuando vino la guerra me dejaron sin un céntimo. Yo soy católico ¿sabe? y no me escapé...

—¿En este mismo sitio estuvo siempre?

—Aquí mismo, sí señor; en esta esquina, llevo sesenta años. Fuí de los que empezaron a darle vida al Rastro. No éramos por entonces más que seis u ocho. Luego empezaron los bazares. No venía ni un alma, y ya ve Vd. hoy... Pasan de mil los puestos y no hay quien ande por las calles.

SUSCEPTIBILIDAD E IMPORTANCIA

—¿Siempre ha vendido Vd. lo mismo?

—Siempre cacharros y muebles; ahora sólo cacharros.

—¿Ha ido por las calles comprando...?

—¡Nada de eso señor! A mí me lo han traído siempre aquí y aquí han venido a comprármelo...

Su susceptibilidad ha sido herida, a consecuencia de lo cual uno que ha regateado el precio de un cubierto ha ido con buen viento... Quizá unos chatos arreglen la cuestión.

Calle arriba, hacia el bar, somos conducidos rápidamente por este viejecillo enérgico. Por el camino, todos le conocen, cada uno le dedica su frase... De pronto se vuelve hacia nosotros...

—Ya ve Vd. cuánto me quiere aquí todo el mundo; soy el más célebre del barrio. Y el más importante, después de las Galerías Cascorro...

—¡A ver..., vino para el decano del Rastro!

MES DE PAÑERIA

ULTIMAS NOVEDADES EN ESTAMBRES, FRANELAS, CHEVIOTS Y CHAQUETAS DE SPORT

Obsequiamos con magníficos REGALOS EN PLASTICO a todos nuestros compradores

SANTIAGO · VILLAGARCIA · ORENSE · CORUÑA · VIGO · OVIEDO · SANTANDER · MADRID · FERROL · PONTEVEDRA · GIJON · LUGO · BILBAO · LEON · BURGOS

almacenes SIMEÓN

1857-1957 CENTENARIO almacenes SIMEÓN

Ofertas CENTENARIO 1857-1957

Plietzhausen la ciudad de los hombres sin vértigo

Sus habitantes se dedican a construir todas las grandes chimeneas de Alemania

MUNICH. (Servicio especial para DIARIO DE BURGOS).

En el Sur de Alemania hay aldeas cuya población se dedica casi exclusivamente a la fabricación de escobas; en otra, se hacen violines y unas terceras dedican toda su atención al cultivo de simientes de flores. Estas pequeñas comunidades se ganan el pan de cada día en un determinado ramo de la industria o en una especialidad agrícola. Hay incluso una aldea de constructores de chimeneas, cuyos hombres desconocen el vértigo y están especializados en la construcción de gigantescas chimeneas de fábrica.

La aldea se llama Plietzhausen, tiene 2.500 habitantes y está situada en una región indílica, en las márgenes del Neckar.

De Plietzhausen parten desde hace generaciones todos los años, al terminar el invierno, casi todos los hombres para los centros industriales donde se dedican a construir chimeneas, sobre todo para las fábricas siderúrgicas de cerveza o tejidos. Antes de la guerra, los hombres de Plietzhausen, construían cada año cerca de cincuenta chimeneas, de cuarenta a 160 metros de altura.

Hasta ahora nadie se ha podido explicar por qué razón los hombres de Plietzhausen escogieron esta profesión tan difícil que exige una seguridad absoluta y una falta total de vértigo. Es probable que en fondo sus abuelos desearon crear un monopolio y ellos siguen tenazmente el mismo objetivo. Desde luego, hace ya más de cien años que se considera una recomendación por encima de toda duda, de ser de Plietzhausen cuando se trata de construir chimeneas.

ALEMANIA NO RENUNCIA A SU DERECHO A TENER ARMAS ATOMICAS

Huelga de los obreros de la industria metalúrgica italiana

Copenhague.—El Rey Federico ha pedido al primer ministro en funciones Hans Christián Hansen, que forme un Gobierno de coalición en un intento de romper el punto muerto que ha seguido a las elecciones generales de la pasada semana.—Cifra.

HUELGA EN ITALIA

Roma.—Los obreros de la industria metalúrgica italiana se han declarado en huelga de 40 horas para exigir que se establezcan nuevas normas de trabajo con una semana de cinco días y aumento de salarios. Simultaneamente se han declarado en huelga algunos obreros de la construcción en diversas regiones italianas.

Mientras tanto los panaderos han convocado una huelga de 24 horas para el día 7 de Junio y los empleados de Correos amenazan con reanudar el paro a menos que el Gobierno acepte sus peticiones de aumento de salarios.—Efe.

EL BUNDESTAG ALEMAN APRUEBA EL PRESUPUESTO DE DEFENSA

Bonn.—El Bundestag, (Cámara Baja) alemán ha procedido a la segunda lectura del presupuesto de Defensa germano de 2.140.000 dolares (nueve mil millones de marcos), por una abrumadora mayoría de 239 votos a favor por 132, en medio de las protestas de la oposición socialista.

La tercera lectura y final del presupuesto se espera para la próxima semana.—Efe.

ALEMANIA NO RENUNCIARA A SU DERECHO DE EMPLEAR ARMAS ATOMICAS

Bonn.—El Gobierno alemán por medio de su ministro de Asuntos Exteriores ha entregado una nota al embajador soviético en Bonn en la que se dice que Alemania nunca renunciará al derecho de utilizar armas atomicas. Von Bretano ministro alemán de Asuntos Exteriores, que entregó la nota al embajador soviético, conferenció con éste por espacio de una hora.—Efe.

TUNEZ PEDIRA AYUDA A NORTEAMERICA

Túnez. — El jefe del Gobierno tunecino, Habib Burguiba, ha confirmado en su discurso semanal radiado a la nación, que Túnez planteará a los Estados Unidos y a otros países el problema financiero causado por la decisión francesa de suspender toda ayuda económica a su antiguo protectorado.

PREOCUPACION EN WASHINGTON

Washington. — En círculos relacionados con el Departamento de Estado, se recibe con gran preocupación las noticias de Túnez sobre la crisis entre Francia y el jefe del Gobierno tunecino, Burguiba.

Se dice que la acción francesa era prematura y que no servirá más que para aumentar la tirantez en el Norte de Africa precisamente en el momento en que todas las noticias indicaban que Burguiba iba a servir de mediador entre los franceses y el frente de liberación nacional argelino.

ANUNCIOS OFICIALES

Ayuntamiento de Burgos

El día 29 del presente mes de Mayo a las doce horas, tendrá lugar en la Casa Consistorial, la subasta por pujas a la llana de los puestos señalados en la vía pública para la colocación de carritos destinados a la venta de helados.

Las condiciones y demás antecedentes se hallan de manifiesto en el Negociado de Subastas de la Secretaría Municipal donde pueden ser examinadas durante las horas de oficina de los días hábiles.

Burgos, 23 de Mayo de 1957.

El alcalde, MARIANO JAQUOTOT.

Normas sobre vigilancia de los precios de los artículos que están en libertad de comercio

Madrid. — El «Boletín Oficial del Estado» publicará mañana, entre otras, las siguientes disposiciones:

Presidencia del Gobierno. — Orden complementaria de la de 27 de Noviembre de 1956, sobre normas para la vigilancia de los precios de aquellos artículos que se encuentran en libertad de comercio.

Industria y Comercio. — Orden sobre el precio de la energía eléctrica consumida en los salones de espectáculos públicos.

Agricultura. — Orden por la que se extienden los beneficios de la ley de auxilios sobre repoblación forestal a los terrenos movedizos, arenales y dunas de propiedad particular.—Cifra.

MUJER:

Solicita tu Servicio Social en la Delegación provincial de Sección Femenina, C/ Aranda de Duero núm. 6, 2.° piso.

Labores, Cocina, Puericultura, Educación Física, Nacional-Sindicalismo, todo esto aprenderas cumpliendo el Servicio Social.

LA GENTE DEL CIRCO

Por Abel BONNARD

ACABO de leer una breve noticia que me ha interesado y conmovido. Se refiere a un accidente de circo ocurrido en una ciudad de Norteamérica.

Según la noticia, una joven acróbata de 19 años de edad sufrió una caída desde una altura de diez metros, cuando desde un trapecio se lanzaba a otro, en un ejercicio temerario. Ingresó en un hospital con los brazos, y probablemente la espina dorsal rotos y con otras lesiones en el cuello y en costados.

Yo me imagino a esa joven artista valerosa, en un vuelo de trapecio a trapecio, cayendo de pronto sobre la pista, entre el espanto de los espectadores. Ni que decir tiene que hago fervientes votos por que sobreviva a su desgracia. El accidente me da tema para esta crónica sobre los espectáculos del circo.

De esos espectáculos, yo he gozado mucho, igual que de los del teatro, aunque por motivos diferentes, pues si los últimos deleitan mi espíritu, los circenses despiertan en el fondo del alma al niño que los hombres llevamos dormido.

Lo que más me emociona son esos acróbatas que evolucionan en el aire como si fueran ingrávidos; y esos malabaristas asombrosos que hacen gravitar en torno suyo, al modo de los planetas, todo un mundo de objetos que lanzan al aire, estremeciéndolos y recogiéndolos, sin que uno solo se les escape.

También me deleitan los humoristas, como el famoso Grock, fallecido hace poco, cuyos números inventados por una fantasía ingeniosa, tenían al mismo tiempo algo de calculado y estricto, en cuya ejecución no cabía un fallo. Su efecto era siempre de una comicidad irresistible.

Recuerdo sobre todo un número que vi hace mucho, en un music hall de París y que me agradó tanto, que conservo su recuerdo fresco en la memoria. Era un equilibrista que se presentaba como un señor que ha comido y bebido copiosamente, y que vuelve a su casa vestido de etiqueta, con su bastón bajo el brazo, el sombrero caído sobre una oreja, y dando traspiés. Pero dándolos, no sobre el suelo, sino en la cuerda floja de la que a cada momento parecía que iba a caer, y en la que se mantenía en un alarde de acrobacia, que tenía incluso calidades poéticas.

Aunque muy aficionado al circo, no he llegado a conocer personalmente a los artistas que me deleitaban. Tengo amigos, sin embargo, que más asiduos que yo en sus frecuentaciones de estos espectáculos, han llegado a conocer a sus figuras principales, y por sus informes he llegado a la convicción de que esos artistas circenses son las mejores gentes del Mundo. Y de un mundo especial, los gimnastas... Entre otras razones, porque constituyen familias en las que todo concurre a unirles, por practicar pequeños y grandes el mismo oficio y porque la especialidad de éste les concentra y les hace vivir unos para otros, apartados de los demás hombres. A lo que hay que añadir la necesidad en que se encuentran de llevar una vida sin excesos de ninguna clase, para que su condición física esté siempre a punto.

Cuando los veo ejecutar su número de "la pirámide humana", en cuya base está el padre atlético, casi hercúleo, flanqueado por sus dos hijos más fuertes, y encima, los otros, hombres y mujeres, escalonados, con los niños en la cúspide, pienso que tengo delante la imagen de la Familia.

Y si se añade, que al ejecutar ejercicios que exigen mucha fuerza, y que entrañan riesgos muy ciertos, los acróbatas deben purificar su esfuerzo con la gracia y sonreír como si no sintiesen la fatiga y como si no existiese el peligro, hay que convenir que quienes son capaces de esto, reunen muchas de las condiciones precisas para ser buenos, valerosos y leales.

Hay otra clase de gentes de circo por la cual siento igual simpatía, debida en parte a mi amor por las bestias. Me refiero a los domadores, aunque en ellos distingo dos clases no igualmente simpáticas.

Unos, son los que ví durante mi infancia, armados de barras de hierro, hostigando a los pobres leones y asustándolos, con disparo de sus pistolas cargadas de cartuchos sin bala. Yo no sé si esta triste escuela de la doma de fieras, dura todavía; pero no me agrada. Los otros, los buenos domadores son los que sienten una ambición más noble: la de imponerse a la ferocidad natural de los grandes felinos por la autoridad y la simpatía, como nosotros lo hacemos, sin riesgo, con un perro o un gato. Ellos, lo consiguen a fuerza de paciencia, y entre peligros constantes, con los leones y las panteras.

Los domadores de esta clase merecen tener por patrón al Serafín de Asís que amansó al lobo de Jubbio, o al San Jerónimo que hizo frente al león, del que huían los demás ermitaños y arrancó de su pata la espina que le hería cruelmente, acariciándole y curándole con tanto mimo, que la fiera ya no se separó de su lado.

Es esta la familiaridad misericordiosa la que Alberto Durero ha representado tan bien en el grabado en que se ve al santo estudiar, inclinado sobre un grueso libro, mientras que un león y un pequeño perro, dormitan tendidos en tierra, uno al lado del otro. Una calavera que preside el cuadro, no tiene nada de macabro, hasta tal punto la escena está impregnada de paz y de dulzura.

La noticia del accidente que me ha dado motivo para esta crónica acaba con un detalle que merece recogerse. El padre de la joven acróbata accidentada, payaso de la comedia, tenía un número en el programa de aquella noche. Y la desgracia de su hija no le hizo suspender su trabajo. Sin insistir en el contraste romántico, entre los sentimientos que debían llenar el corazón del clown y la necesidad en que estaba de hacer reír a los espectadores, se puede observar en esa actitud una disposición particular que hace que todos los que han contraído con su profesión, obligaciones con el público, se hallen colocados a veces en situaciones tales, que necesitan un alma estoica para realizar su trabajo.

Lo que ha hecho este payaso, cualquiera que sea el terreno sobre el que su sentimiento se manifieste, es una acción bella. Siempre es bello manifestarse en toda su fuerza el puntillo de honra profesional.

Carta de Madrid

Madrid.- *(Crónica de "Tachín", exclusiva para DIARIO DE BURGOS).*

La Medalla de Honor de la Exposición Nacional de Bellas Artes ha sido concedida a Valentín Zubiaurre. Ha presentado dos lienzos: "Autoridades del pueblo" y "Fiesta de San Fructuoso en Segovia". El galardón será adscrito, seguramente, a esta última obra. El jurado adoptó el acuerdo por unanimidad, estimando que así se premiaba la magnífica labor de Zubiaurre, muchas de cuyas producciones se hallan en destacado lugar en los grandes museos de Europa y de América. Ambos lienzos —se observan en ellos ligeras huellas producidas por el tiempo— fueron pintados hace ya veinte años, por lo que corresponden a la mejor época del artista.

Valentín Zubiaurre, nacido en Madrid, tiene actualmente setenta y ocho años, es académico de Bellas Artes y caballero de la Legión de Honor. En 1917 consiguo la primera Medalla y a lo largo de su vida logró numerosas recompensas y galardones en exposiciones internacionales de Bruselas, Munich, San Diego, Panamá, San Francisco de California y Buenos Aires.

TOMBOLA

Siete millones ha tenido de beneficios la Tómbola de la Vivienda, que hoy se clausura con la entrega de un millón de pesetas en premios, entre ellos un coche Seat, quince motos, quince salas de estar, quince radiogramolas y otros objetos de valor, que son más de quince. En un mes que ha permanecido abierta ha vendido 13.800.000 boletos, equivalentes a otras tantas pesetas, número superior en un 50 por 100 al del año pasado. La tómbola lleva cuatro años funcionando y sus beneficios han permitido hasta el momento construir 1.057 viviendas, que los actuales propietarios están adquiriendo mediante el pago de 90 y 300 pesetas mensuales.

LOTEROS

Se han reunido en asamblea los administradores de loterías de toda España, para hablar de sus cosillas. Entre estos han tratado de la sucesión en las administraciones.

Pretenden que se les conceda el derecho a la continuidad a los herederos forzosos si llevan veinte años, por lo menos, al frente de la administración. También quieren solicitar un reajuste de las comisiones por venta de billetes, que hoy es de un dos por ciento en Madrid. Pretenden que el aumento lo sea en proporción inversa al volumen de ventas, a fin de que los que venden menos ganen un poco más. Las conclusiones han sido entregadas al director general de Loterías. Que no haya reintegro.

CANCER

Con motivo del concierto que mañana se celebrará en el Palacio de la Música, patrocinado por la marquesa de Villaverde, con el fin de recaudar fondos para la lucha contra el cáncer, el presidente de la Asociación española de la lucha contra el cáncer, doctor Sanz Ibáñez, ha dicho que como es sabido, la enfermedad se da generalmente entre las personas comprendidas entre los cuarenta y los sesenta años y afecta principalmente, en los hombres, al estómago y a la laringe y en las mujeres al cuello de la matriz y al pecho. Pero lo importante, dice el doctor Sanz Ibáñez, son los signos, que forzosamente han de poner en guardia a quien los padezca. Así, el de laringe, presenta tos y afonía persistente; el de pulmón, esputos con sangre; el de estómago, adelgazamiento progresivo; el de mama, bultos, durezas o rugosidades; el de matriz, hemorragias intempestivas y en el de piel advierte la necesidad de vigilar, pecas, lunares o pigmentaciones extrañas, pues pueden ser síntomas cancerosos.

NOTICIAS BREVES

Los emperadores del Irán, en compañía del alcalde, han recorrido las calles madrileñas.

— Los empleados bancarios han solicitado una paga con motivo de cierre, nada desagradable, del ejercicio económico.

— Paulino Uzcudun me dio el "guantazo" más fuerte de mi vida, ha dicho Carnera.

OESTE

LA VISTA SIN FATIGA

PROTEGIDA DE LOS RAYOS SOLARES

GAFAS Sol-Amor POLAROID crean la moda

Haga su encargo en Talleres Gráficos "DIARIO DE BURGOS"

TARJETAS DE VISITA, CARTAS TIMBRADAS, SALUDAS, INVITACIONES, ETC.