Diario de Burgos

Año LXVII - N.° 20.362 - Miércoles 25 de Septiembre de 1957 - Apartado 46 - Teléfonos: Redacción, 1280; Administración, 2015 - 1,20 PESETAS

FRANCO INAUGURA LA FACTORIA SIDERURGICA DE AVILES

La esposa del Caudillo actuó de madrina en el acto de encender el primer horno alto

"Esta es la Revolución nuestra: establecer una continuidad y demostrar a los españoles dónde está el camino de su grandeza"

«Con esta obra que hoy inauguramos se demuestra que a España le sobran ingenio inteligencia y voluntad para sus grandes empresas»

Discurso del Caudillo en Avilés

Avilés. — En el almuerzo ofrecido a S. E. el Jefe del Estado, éste pronunció las siguientes palabras:

"Señoras y señores: Sólo unas palabras porque no quiero cansaros, para subrayar las que el presidente del I. N. I., nos ha dirigido sobre la justificación que tiene esta gran factoría, cuyo primer horno hemos encendido en el día de hoy.

Para los técnicos que aquí os reunís es cosa sabida lo que representan y entrañan todas estas construcciones. Los demás, ignoran el camino recorrido desde aquellos días en que rescatando tierras a las marismas y a los fangales hasta los ininterrumpidos trabajos técnicos y de cimentaciones que hubo que desarrollar para poder dar cima a estas obras y a este horno gigantesco que hubo de levantarse sobre pilotes para poder resistir los grandes pesos y las grandes vibraciones. La obra en sí grandiosa, es desde el punto de vista político trascendental y revolucionaria. Trascendental por lo que significa la siderurgia en nuestra obra de industrialización; revolucionaria, porque rompiendo con los viejos moldes nos pone a la altura de las otras naciones europeas.

Esto quiere decir que aquel espíritu de nuestro Movimiento de no conformarnos con la decadencia y la mediocridad y que la aspiración legítima de dar a nuestros hombres una vida y un bienestar como podía tener cualquier europeo se encuentra en camino de realizarse.

Yo justifico y comprendo que bajo la realidad política en que se ha desenvuelto la vida de España durante 50 años, tuvieran naturalmente que existir todos los abandonos, los pesimismos y la falta de fe de las generaciones que los sufrieron. ¡Cuántas veces vimos sucumbir ideales y afanes de tantos empresarios españoles ante la inestabilidad de la línea política del país, paralizado por las luchas intestinas a que el sistema nos arrastraba! ¡Cuántas empresas paralizándose se comieron a sí mismas y perecieron sus capitales porque el espíritud del país por su estado político no permitía el desarrollo de ningún plan ni de ninguna ilusión! Esta es la revolución nuestra: establecer una continuidad y demostrar a los españoles dónde está el camino de su grandeza. Y todo esto que se inició en 1939 con nuestra victoria, está en marcha, como veis, en marcha esplendorosa.

Esto no podrá ser jamás obra de una generación de pesimistas, sino de optimistas. Todo esto no cabía en la cabeza de las generaciones que nos precedieron; todo esto requiere fe e ideales para definirlo y tenacidad y entusiasmo para emprenderlo. Si pensamos y obramos así, nos pasará como a Suanzes, que todo esto resultará pequeño para nuestros afanes.

Si aspiramos a una España mejor, no se puede hacer conformándonos con continuar siendo uno de los países de nivel de vida más bajo entre los de Europa; máxime si nuestros hombres demuestran en tantos campos que están a la altura de cualquier país. Tenemos ingenio, tenemos brazos, tenemos fortaleza y si nosotros nos mantenemos en unidad y disciplina y no desertamos de estos afanes, nos serán pequeñas todas estas instalaciones y todos los sacrificios para el logro de la España mejor.

No creo que a estas alturas piense ya nadie en España que podamos quitarnos de encima los problemas que éste resurgimiento entraña a costa del estómago de las clases más numerosas, ya que todo ideario político, que persigue el bien común, ha de hacerse sacrificando lo particular a lo general; pero en este caso, no ha sido sacrificado nadie. ¿Qué sacrificio representó nuestra obra para

(Pasa a tercera página)

En la Duro Felguera, S. E. inauguró otras instalaciones del complejo industrial

Cálidas demostraciones de adhesión y cariño al Jefe del Estado jalonaron la memorable jornada

Avilés. — Su Excelencia el Jefe del Estado presidió esta mañana el acto inaugural de la factoría de la empresa nacional siderúrgica S. A. de la que se ha encendido el primer horno alto. Actuó de madrina en la ceremonia de encender dicho horno la esposa del Caudillo, doña Carmen Polo de Franco, quien dió fuego a la instalación utilizando un encendedor dispuesto en una larga vara de plata, que se conservará en la factoría como recuerdo histórico.

El Caudillo y su esposa llegaron a Avilés a las once de la mañana y fueron recibidos en la dársena por el presidente del Instituto Nacional de Industria, ministros de Industria, subsecretario de la Presidencia, de Comercio, Obras Públicas, de la Gobernación, Hacienda, de Información y Turismo, presidente del Consejo de Administración de E. N. S. I. D. E. S. A., autoridades provinciales y locales, presidente del Consejo de Estado, secretario nacional de Sindicatos y otras personalidades.

La ciudad aparecía profusamente engalanada y en las instalaciones de la factoría ondeaban banderas nacionales y del Movimiento. Ante la tribuna dispuesta para la recepción oficial, en la dársena, formaba una compañía del Regimiento de Milán, con guarnición en Oviedo, que fue revistada por Su Excelencia a los acordes del Himno nacional.

Terminada la ceremonia de recepción, y entre las desbordantes manifestaciones de entusiasmo de los obreros de la factoría y de la multitud agolpada en las inmediaciones se inició la visita a las instalaciones siderúrgicas.

En el automóvil del Caudillo tomó asiento el presidente del Instituto Nacional de Industria, quien, con el presidente de la Empresa nacional siderúrgica y los ingenieros jefes de los distintos servicios, dieron al Generalísimo amplia explicación de las instalaciones, funcionamiento y producción.

Comenzó la visita por las instalaciones de descarga y almacenamiento.

Siguió la comitiva hasta la instalación de mezcla de minerales, donde los visitantes descendieron de los automóviles. Es capaz de formar cuatro pilas de doce mil toneladas al ritmo de mil toneladas por hora, en capas horizontales alternadas, constituídas por cada uno de los minerales que se desea mezclar.

Prosiguió el recorrido a todo lo largo de las instalaciones, pasando sin detenerse por los hornos Pits, talleres de laminación en frío, estación de clasificación, embalse de la granda, poblado ferroviario, talleres de calderería, de fundición, mecánico, estación depuradora y otras, todas cuyas características fueron detalladamente explicadas a Su Excelencia.

El Jefe del Estado y sus acompañantes visitaron a continuación la central térmica que suministra energía a los distintos departamentos y talleres.

Desde la central térmica hasta el primer horno, alto, el recorrido se hizo a pie. Al llegar al primer horno alto, se celebró la ceremonia de encendido, correspondiendo a la esposa del Generalísimo, doña Carmen Polo de Franco, al acto de aplicar el fuego que pondría en funcionamiento el honor, lo que efectuó por medio de una larga varilla de plata a cuyo extremo había sido encendida la mecha correspondiente. Entre los atronadores aplausos de las personas del séquito y de los obreros y funcionarios de la empresa, la esposa de Su Excelencia encendió el horno alto, tras ser bendecido por el Arzobispo de Oviedo doctor Lauzurica.

(Pasa a tercera página)

Curación extraordinaria de un sacerdote madrileño en el santuario de Fátima

Fueron testigos de ella veinticinco peregrinos que le acompañaban

Fátima.—En el santuario de Nuestra Señora de Fátima se ha registrado una curación extraordinaria, cuyo protagonista es el sacerdote español don Jacinto Alcántara Garrido, párroco de la iglesia madrileña de San Juan Bautista.

El Padre Alcántara sufrió hace cerca de un mes en un accidente de autocar una grave fractura de codo que le dejó totalmente paralizado el brazo. Llego esta mañana a Fátima con una peregrinación madrileña y cuando oía misa en la capilla de las Apariciones, precisamente en el momento de la Elevación, experimentó una extraña y vibrante reacción en todo el cuerpo y comprobó con emoción infinita, que su brazo paralizado había recobrado completa normalidad de movimientos.

La curación del sacerdote español, de que fueron testigos los componentes de la peregrinación madrileña, integrada por veinticinco personas, causó la natural emoción en todo el templo.

Nuevo vehículo de tres ruedas

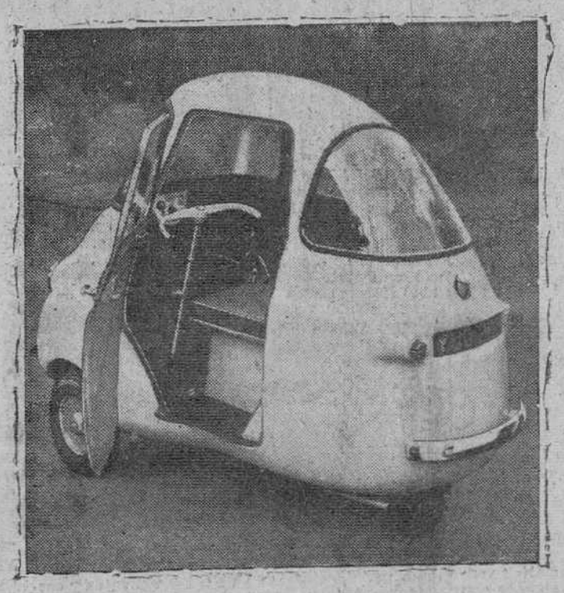

Una compañía británica de ingeniería que ha venido suministrando locomotoras a todas las partes del Mundo durante casi 100 años ha entrado en el mercado de coches económicos con un vehículo de nuevo tipo. El nuevo automóvil, que aparece en esta fotografía, es conocido con el nombre de "Scootacar". Se trata de un vehículo de tres ruedas con una protección contra el tiempo similar a la del coche sport; caben en él confortablemente dos adultos y un niño y cuenta con un razonable espacio para el equipaje.—(Foto C.)

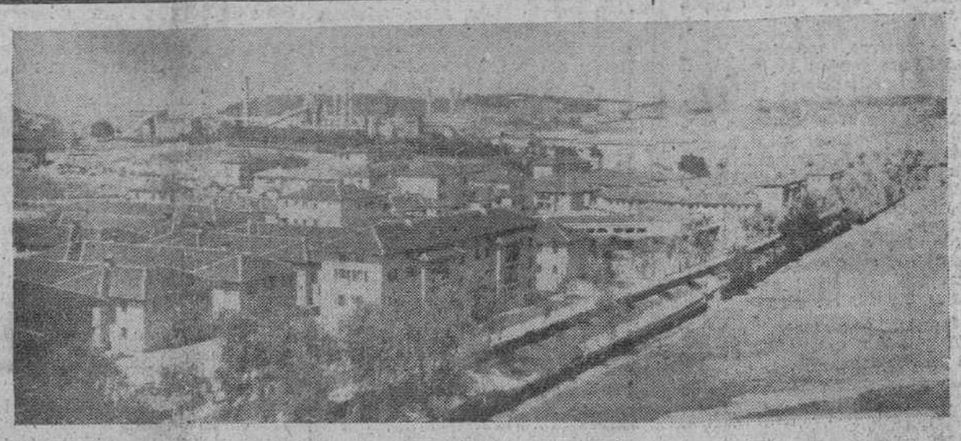

VISTA DEL CONJUNTO DE LA FACTORIA DE AVILES, TOMADA DESDE EL POBLADO DE LLARANES. — (Foto Cifra)

Comienzan en Caleruega los actos inaugurales del Convento-Noviciado de Padres Dominicos

El Rvdmo. Padre general verificó ayer la constitución canónica de la nueva Comunidad y la elección de superior

Caleruega (Por teléfono, de nuestro enviado especial).—La tierra de Santo Domingo de Guzmán se ha estremecido hoy de gozo con el comienzo de los actos inaugurales del gran Convento-Noviciado que la Orden de Predicadores ha erigido sobre el histórico solar de los Guzmanes, llamado a convertirse no solo en foco irradiador de los Dominicos en España, sino en centro mundial de peregrinación.

Volteo jubiloso de campanas y estallido de bombas y cohetes han saludado esta tarde la llegada a Caleruega del Maestro General de la Orden, Rvdmo. Padre Miguel Brown O. P. que fué recibido por todos los Padres Provinciales de las cuatro provincias de España, entre las que se incluye la de Filipinas, así como por la comunidad naciente, autoridades locales y nutridos grupos de religiosos y tetrciarios Dominicos de Vascongadas, Zamora, Navarra, León, Asturias, Madrid, Burgos y otras poblaciones.

El pueblo de Caleruega se sumó entusiásticamente al recibimiento que agradeció emocionado el Rvdo. Padre Miguel Brown, viendo en ello una muestra fehaciente del amor que todo el vecindario siente hacia la santa y gigantesca figura de Domingo de Guzmán.

Trasladado el Maestro General a la iglesia del Convento-Noviciado, en unión de todas las jerarquías de la Orden, procedió según las Constituciones, a la institución canónica de la nueva comunidad, a la investidura del Superior R. P. José Larrinaga y a la bendición de la Casa. La Comunidad de Caleruega estará integrada de momento, por diez Padres y 40 novicios. Estos fueron recibidos hoy en la Orden previos los trámites legales y mañana recibirán el hábito correspondiente, después de la misa solemne que oficiará, a las once, el Maestro General.

Como se tiene dicho la obra de glorificación de Santo Domingo de Guzmán en su tierra natal, proseguirá con la realización de otros importantes proyectos, en los que se incluyen trabajos de ampliación de la iglesia y su transformación en Basílica, además de la construcción de una hospedería.

La Casa-Noviciado tiene una capacidad para cien celdas.

Los actos de hoy prometen resultar también solemnísimos, y tienen anunciada su llegada el arzobispo de la diócesis, primeras autoridades y patronato Pro-Caleruega.

SOLICITUD DE LA PROVINCIA PARA PROCLAMAR PATRONO A SANTO DOMINGO DE GUZMAN

Queriendo sumarse la provincia a los actos de exaltación del fundador de la gloriosa Orden de Predicadores, ayer por la tarde efectuó una visita en su palacio episcopal, al arzobispo de la diócesis, doctor Pérez Platero, el presidente de la Diputación, don José Carazo a quien acompañaban los miembros del Patronato Pro-Caleruega, don Luciano Huidobro y don Manuel Ayala.

El señor Carazo quiso dar personalmente trasladado del acuerdo tomado por la Corporación provincial en el sentido de solicitar permiso de la jerarquía eclesiástica para proclamar a Santo Domingo de Guzmán, Patrono del territorio civil de Burgos.

A las palabras del señor Carazo contestó el Dr. Pérez Platero, haciendo suyas las aspiraciones de Burgos y teniendo frases de encendida admiración por la figura y obra del santo fundador de la devoción del Rosario, y por su Orden de Predicadores. El Prelado prometió con el mayor cariño acelerar los trámites necesarios a fin de que en breve sea feliz realidad, la proclamación de Santo Domingo como Patrono de nuestra provincia.

Según Inglaterra, los envíos de armas al Oriente Medio tienden a constituir depósitos avanzados de armamento para las propias fuerzas rusas

No será discutido el ingreso de la China roja en la O. N. U.

Londres. — Los tres «grandes» de Occidente han acusado oficialmente a Rusia de agravar la crisis del Oriente Medio, por medio del envío de grandes cantidades de armas a aquella zona y del lanzamiento de propaganda incendiaria, en notas entregadas al Kremlin por Estados Unidos, en Moscú. La nota occidental, redactada en términos similares por los tres Gobiernos, es contestación de la última rusa sobre el Oriente Medio.

El documento británico acusa al Gobierno soviético de «no ser sincero en su deseo de buscar la paz y la estabilidad en el Oriente Medio». «La reiteración de la propuesta del Gobierno soviético —añade— para una declaración sobre el empleo de la fuerza en aquella zona no es más que un intento de encubrir este hecho».

ADVERTENCIA INGLESA

Sede de las Naciones Unidas.—Gran Bretaña advierte que los grandes envíos soviéticos de armas al Oriente Medio pueden tender a constituir depósitos avanzados de armamento para las propias fuerzas rusas, en un llamamiento del secretario británico del Exterior, a los rusos para que se den cuenta de los peligros de su política de aumentar la tirantez, y ha expresado la esperanza de que «el pueblo sirio se dé cuenta de lo que realmente está ocurriendo».—Efe.

¿ESPIAS NORTEAMERICANOS?

Estocolmo. — La comisión soviética de seguridad del Estado ha anunciado hoy la captura en la república de Latvia de dos «destacados agentes norteamericanos» a los que se acusan de intentar organizar un centro de espionaje en aquel Estado báltico.—Efe.

SE SOSPECHA QUE LOS RUSOS HAN INCLUIDO PRUEBAS NUCLEARES

Londres. — En los círculos militares occidentales se está especulando mucho con la posibilidad de que las maniobras árticas de la Armada rusa incluyan pruebas nucleares.

En el informe facilitado por la agencia soviética de información, Tass, no hace referencia a los proyectiles teledirigidos. El comunicado de la agencia dice únicamente: «De acuerdo con los planes de preparación militar del Ejército y la Armada soviética se han hecho estallar diferentes tipos de armas atómicas y de hidrógeno. El entrenamiento de las tropas ha resultado «satisfactorio». (Por razones de defensa de la población civil, las pruebas nucleares se realizaron en zonas deshabitadas).—Efe.

NO SERA DISCUTIDO EL INGRESO DE LA CHINA ROJA

Sede de las Naciones Unidas (Nueva York). — La Asamblea general ha prohibido, por 47 votos contra 27 y siete abstenciones, la presentación durante la duodécima sesión de cualquier propuesta para incluir en la ONU a la China comunista o expulsar a la nacionalista. La votación fue realizada tras la propuesta de la India de que se incluyera en la agenda la cuestión de la representación china.

Ayer fue inaugurado el nuevo estadio del Barcelona

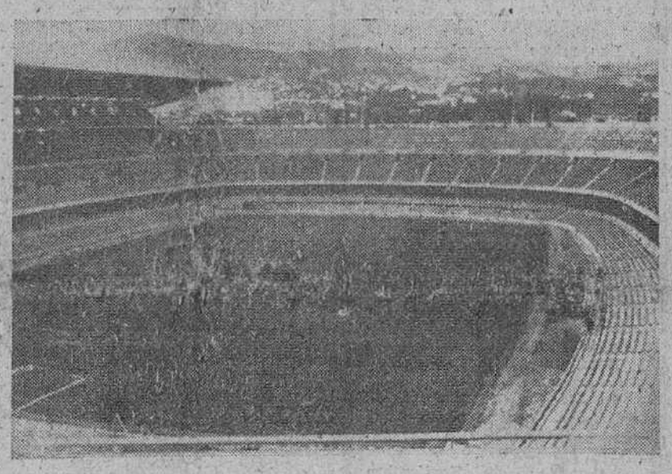

Vista parcial del nuevo estadio del Barcelona, inaugurado ayer, con un partido entre el equipo titular y el Varsovia, en el que venció el conjunto azulgrana por 4-2. — (Foto Cifra)

Se agrava el conflicto escolar de Little Rock

Eisenhower "federaliza" la Guardia nacional y envía tropas por avión

Newport, (Rhode Island).—El presidente Eisenhower ha ordenado a la población de Little Rock (Arkansas) que "cese y desista en la interferencia con las ordenes del Tribunal federal sobre la integración escolar".

Entretando, la situación en la capital del Estado de Arkansas es una de las peores que se recuerdan en los Estados Unidos desde que el Tribunal Supremo decreto, en 1954, la integración en las Escuelas.

En las últimas horas, tres negros atacaron a un muchacho blanco y le produjeron diversas contusiones. Una muchacha blanca ha manifestado que dos negros se abalanzaron sobre ella y la hirieron en una mano, con un trozo de cristal. La muchacha, de 15 años, dijo que dos negros la habían detenido cuando se dirigía a su casa y que, mientras uno la sujetaba, el otro la dio un corte en una mano, con un cristal "que parecía un trozo de una botella de whisky".—Efe.

"TIERRA DE NADIE"

Little Rock.—La policía de Little Rock después de una noche en que ha tenido que investigar aislados incidentes raciales, ha establecido, por medio de barricadas, una tierra de nadie alrededor de la Escuela central.

La gente comenzó a reunirse detras de la barricada, igual que ayer, y la policía intervino procediendo a la detención de los que se destacaron en sus manifestaciones, llevándolos a la cárcel.

Seis personas fueron detenidas, y en su poder se encontraron cuchillos.—Efe.

FEDERALIZACION

Newport (Rhode Island) (Urgente).—El presidente Eisenhower ha ordenado la "federalización de la Guardia nacional de Arkansas, compuesta de unos diez mil hombres Ha autorizado además al secretario de Defensa a utilizar las fuerzas necesarias regulares de los Estados Unidos para disolver a las multitudes de Little Rock y restaurar el orden en la capital del Estado que se niega a cumplir la orden de integración escolar. Ha sido también "federalizada" la Guardia nacional aérea de Arkansas.

"CONSTERNACION Y PESAR"

Sea Island (Geogia, Estados Unidos. — Los dirigentes de los Estados del Sur, reunidos en Asamblea, han recibido la decisión del presidente Eisenhower de integrar las tropas de la guardia nacional en el servicio federal con "consternación y pesar".

El gobernador de Georgia, Marvin Griffin, manifestó: "El pueblo de Georgia no cederá en esta clase de asuntos; no estamos dispuestos a renunciar a nuestras libertades. El senador de Carolina del Sur, Olin D. Johnston dijo que esperaba que el gobernador de Arkansas, Faubus, proclamase el "estado de insurrección" y retirase la Guardia nacional. El representante por Luisiana, Edward Herbert, dijo que la decisión de Eisenhower era "trágica, sorprendente y entristecedora".—Efe.

ORDEN DEL EJERCITO

Washington.—El ejército ha dado ordenes a todos los miembros de la Guardia nacional de Arkansas de que pasen al servicio federal, "inmediatamente". La medida ha sido anunciada por el general Chester Clifton, jefe de información del ejército, poco después de que 500 paracaidistas emprendieron vuelo hacia Little Rock. Clifton manifestó a los periodistas que el ejército tenía intención de "hacer la mínima demostración de fuerza necesaria", para obligar a cumplir con las ordenes de integración a la escuela central de Little Rock.

LLEGADA DE TROPAS

Little Rock (Estados Unidos). —Han llegado a la base aérea de esta ciudad 500 hombres de 101 división aerotransportada que viene para impedir los actos de violencia que pudieran registrarse en el conflucto de la integración escolar.

LLEGA A TETUAN EL REY DE MARRUECOS

Tetuán. — A las cuatro y media de la tarde llegó, procedente de Tánger, S. M. el Rey de Marruecos, Mohamed V, acompañado del príncipe heredero, presidente del Consejo de ministros y séquito.

Millares de marroquíes, procedentes de las cabilas vecinas, se habían congregado en los alrededores para dar la bienvenida. La ciudad se hallaba profusamente engalanada.

En Mindanao, terratenientes musulmanes utilizan todavía esclavos cristianos para trabajar en sus granjas

Manila. — Terratenientes musulmanes de la isla de Mindanao utilizan todavía esclavos cristianos para trabajar en sus granjas, según informes llegados de Manila. Un grupo de doce refugiados, que escaparon a través de la provincia de Lanao, en el Mindanao central, informa que pasaron tres meses de privaciones y crueldades en las manos de sus "amos" musulmanes.

El grupo de "esclavos" decidió escapar, aunque para ello tuvieran que recorrer 150 kilómetros de jungla. Durante el trayecto dos hombres murieron, pero los componentes del citado grupo lograron llegar a la ciudad de Talakag, en la provincia de Bukidnon.

El general Manuel Cabal, jefe de la policía filipina, ha ordenado al comandante provincial de Lanao que investigue sobre el asunto de "esclavos en las granjas".

Actualidad burgalesa

Ayer

UNA novedad interesante, en cuanto se refiere a la vida local, hemos de destacar, como se merece.

El alcalde, según se ha hecho público, informará semanalmente, a los burgaleses, a través de la Prensa, de la situación en que se encuentran los problemas municipales. Y, además, en la propia entrevista con los informadores, responderá a todas aquellas iniciativas, sugerencias, quejas o aclaraciones que se le formulen, bien a través de los propios periodistas, en los comentarios de los propios periódicos o en las observaciones del más diverso orden que en éstos puedan dirigir los lectores.

Idea es ésta del señor Jaquotot digna del mayor aplauso. Porque, con ella, trata de mantener un cunstante y eficaz diálogo con los burgaleses, explicándoles muchos de los motivos determinantes, en unas ocasiones, de las resoluciones municipales, a la par que, por otra parte, elocuente ejemplo de su vivo interés por dar cima a aspiraciones legítimas, expuestas con el mejor deseo, de colaborar con la acción municipal y contribuir al mejor servicio de Burgos.

Ciudad es la nuestra que, como pocas, vive con atención constante todos y cada uno de los problemas municipales. Y esa psicología de los burgaleses ha sido perfectamente captada por el alcalde, quien, decidido a que su labor tenga un eco directo y periódico en la ciudad y a través de la Prensa y dispuesto, igualmente, a recibir toda clase de observaciones, sean o no favorables a su gestión, se ha decidido por celebrar semanalmente una conferencia de Prensa que cumpla esa noble finalidad.

A nosotros, repetimos, nos agrada de verdad la idea, por la que felicitamos al señor Jaquotot. Y estamos seguros de que con esa disposición de ánimo tan favorable será mucho mayor el número de misivas que recibamos para la "Estafeta de la Ciudad". Porque, no cabe duda, sabiendo que el alcalde está presto a atender, en lo posible, las demandas que se le formulen, esas cartas de lectores, que tan útiles pueden resultar a todos los efectos.

Conste, por tanto, nuestro aplauso. Y a esperar la primera conferencia.— B. I.

NOTICIAS

MOVIMIENTO DEMOGRAFICO. — Durante el día de ayer se verificaron en el Registro Civil las siguientes inscripciones:

Nacimientos: María del Carmen Barrio Ruiz, Alberto-Julián Morcillo Bobillo, Santiago Moradillo Puente, María Concepción Barón del Val, Urbano Rodríguez Ortega, María Fé Porras Tubillejo, Juana Abajo Nebreda, Rosa María Herrera Ubierna, Félix Ibáñez Pérez y Francisco Sánchez Echepare.

Matrimonios: Don Fernando Infante Pérez con doña Marciana Peña Bernal, hoy a las once en San Gil; don Alejandro Rodríguez González con doña Felisa María Losada de la Fuente, hoy a las doce en San Lesmes; don Luciano Calvo Merino con doña Josefa de los Mozos Cabia, hoy a las doce en San Lorenzo; don Jacinto López Gutiérrez con doña Saturnina Ruiz Mínguez, hoy a las doce y cuarto en San Lorenzo y don Luis Barrio Solórzano con doña Jesusa García Martínez, hoy a las doce y media en Santa Agueda.

Defunciones: José Antonio Sáiz Sáiz, de Burgos, 17 años, Barrantes número 7, y Guzmán Pisón González, de Valmaseda (Vizcaya), 70 años, Santa Clara número 52.

Cristalerías del Norte

Tiene a su disposición más de 800 Perfiles de Molduras para cuadros. Precios económicos.

Al lado de la Sala de Fiestas.

CREACION DE ESCUELAS. — Se crean con carácter definitivo por Orden ministerial, las siguientes escuelas nacionales de enseñanza primaria, en esta provincia:

Una mixta, servida por maestra, en Quintanilla de los Adrianos, del Ayuntamiento de la Merindad de Castilla la Vieja y otra mixta, servida asimismo por maestra, en Rufrandos, del Ayuntamiento de Valle de Tobalina.

Igualmente se considera creada definitivamente una escuela unitaria de niños y una de niñas, en el casco del Ayuntamiento de Santa Cruz de la Salceda.

Relojería ESPADA CAUNY

Portales Antón, 8 y Frente Correos

INSTALACIONES ELECTRICAS.- Por resolución de la Delegación de Industria, se autoriza a don Simón de Diego Arranz, vecino de Valladolid, para construir un ramal de línea eléctrica, a 3.000 voltios prevista para 13.200 voltios que arrancará del centro de transformación de Llano de Bureba y terminará en el centro de 30 KVA, de potencia que se construirá en Movilla, así como para la construcción del centro de transformación indicado y red de distribución en el lugar citado.

DESTINO JUDICIAL.— Por Orden ministerial, se nombra secretario de la Administración de Justicia, en el Juzgado de Primera Instancia e Instrucción número uno de Alicante, a don José-Javier Pérez Bultó, que ejercía idéntico cargo en el Juzgado número dos de nuestra ciudad.

El Odontólogo don Eusebio Moranchel reanuda su consulta.

ACCIDENTE DE AUTOMOVIL. En la carretera de Madrid a Irún y cerca de Aranda de Duero, el camión matrícula VI—2524, conducido por Simeón Bilbao Larrañaga, de 26 años de edad, alcanzó al automóvil matrícula M—137.406, que se encontraba aparcado a un lado de la carretera.

Como consecuencia de la colisión resultaron heridos los ocupantes del automóvil José Ruiz Serrano, de 42 años de edad, vecino de Madrid y María Mercedes Ruiz Jiménez, de 21 años. El primero presentaba herida contusa en forma estrellada de unos ocho centímetros de extensión situada en la región mentoniana que interesa partes blandas, fuerte contusión en hemitórax con probable fractura de costillas y contusión en el muslo izquierdo y la segunda, presentaba contusión en la región posterior del hemitórax izquierdo y probable fractura de la séptima costilla. El estado de ambos fue calificado de pronóstico reservado.

Mademoiselle Delcuzi, de

"HELENA RUBINSTEIN"

recibirá a todas las señoras y señoritas para tratamientos y consultas gratuitas, durante los días 24 al 27, en

PERFUMERIAS ORIENTE

Solicite hora

FARMACIAS DE GUARDIA. — Mijangos, Almirante Bonifaz 4 y Lastra Plaza, Molinillo, 24.

VUELCO DE UN TRACTOR.— Comunican de Vallejera que cuando se encontraba transportando abono a la finca propiedad de Nicolás Alvarez Alvarez, volcó un tractor marca "Lanz", que iba conducido por Faustino Medina Carrillo, a quien acompañaban igualmente los obreros Faustino Gutiérrez y Juan Medina.

El conductor y Faustino Gutiérrez resultaron con diversas lesiones, calificadas de pronóstico reservado.

GUIA DE BURGOS

— por —

VELASCO DE TOLEDO

Esta "Guía" editada en Papel especial y numerosas fotografías, no es sólo para turistas y visitantes, es un verdadero regalo y recuerdo para cualquier amistad.

Tomo "LA CATEDRAL"

25 pesetas

De venta en Librerías y Talleres Gráficos "Diario de Burgos"

BOLETIN METEOROLOGICO comprensivo de los datos recogidos ayer en el Observatorio del Instituto de Enseñanza Media.

Barómetro.—A las ocho de la mañana, 690,9; a las dos de la tarde, 691,7; a las siete de la tarde, 690,8.

Temperaturas.—Máxima a la sombra, 27,2 a las 16,30; mínima a la sombra, 11,8 a las 6,45.

Dirección y velocidad del viento.—A las ocho de la mañana, calma; a las dos de la tarde, SW—5,4 Kms.; a las siete de la tarde, SW—3,6 Kms.

Recorrido, 144,3 Kms.

La Doctora Luisa Eraña Sáiz, reanuda su consulta de Análisis Clínicos.

EL CUPON PRO-CIEGOS.— En el sorteo de ayer, resultó premiado con 125 pesetas el número 823 y premiados con 12,60 pesetas, todos los números terminados en 23.

LETRAS DE LUTO — A los 43 años de edad y confortada con los Santos Sacramentos y la Bendición Apostólica de Su Santidad, falleció ayer en Arcos de la Llana la señora doña Petra de la Fuente Sáiz.

Descanse en paz el alma de la finada y reciban el testimonio de nuestra condolencia su atribulado esposo, don Millán Sáiz Delgado; hijos, doña María Isabel y don Baudilio; madre, padres políticos, hermanos, hermanos políticos, sobrinos y demás deudos.

Estudiantes de Virginia llegaron ayer a Burgos

Visitarán hoy nuestros monumentos

Treinta y dos señoritas, estudiantes del colegio Hollins, de Virginia (Estados Unidos), acompañadas de un profesor y de su esposa, llegaron ayer tarde a Burgos, procedentes de Salamanca y en viaje cultural.

Las alumnas pertenecen a una escuela de estudios superiores y actualmente los cursan en la Sorbona, de París, donde deberán permanecer por espacio de un año, empleando tres meses en recorrer las principales naciones de Europa.

Dicho grupo estudiantil se alojó en el hotel Condestable, y después de pernoctar en el mismo, visitarán hoy nuestros monumentos, para continuar después viaje con dirección a Santander.

Tanto el profesor como sus discípulas se encuentran encantados de su viaje por España y del afable trato de sus habitantes.

Limpie sus cristales sin mojarse las manos y en mucho menos tiempo.

Use CRISTASOL. Se rocía con el mismo frasco sobre el cristal... se frota con un paño... ¡y ya está! En un instante y sin ningún esfuerzo brillan que da gloria verlos y se conservan más tiempo limpios.

CRISTASOL hará agradable la limpieza de sus cristales. Pruébelo.

BURGOS HACE 30 AÑOS

Del DIARIO DE BURGOS correspondiente al sábado 24 de Septiembre de 1927

POR el Excmo. y Rvdmo. Sr. Arzobispo han sido nombrados profesores de tercero y segundo años de Filosofía, de la Universidad Pontificia, don Ricardo Arnáiz Bonilla y don Desiderio López Ruyales, respectivamente.

También han sido nombrados: profesor de latín de tercer año don Emiliano García Vedia; coadjutor de Melgar de Fernamental, don Aurelio Román Valladolid y coadjutor de los HH. de las EE. CC. de Bujedo, D. Angeles Labrador Barrio.

LA temperatura máxima de hoy fue de 14'6 a la sombra y la mínima a la sombra de 10,2.

VIDA RELIGIOSA

SANTORAL

SANTOS DE HOY:

Ss. Fermín, ob., Máximo, Eugenio, mrs., Vicente María Strambi, cb., Aurelia, vg.

Misa, con rito simple y color verde, de la Dominica XV de Pentecostés, segunda oración Et famulos. Puede decirse misa votiva o de difuntos.

SANTOS DE MAÑANA:

Ss. Cipriano, Justina, vg., mrs., Eusebio, Virgilio, obs., Amancio, pbr.

Misa, con rito simple y color verde, de la Dominica XV, segunda oración Et famulos. Puede decirse misa votiva o de difuntos.

CULTOS

SAN COSME Y SAN DAMIAN: Novena de los Santos Titulares. Solemne Triduo de las Cuarenta Horas. Por la mañana, a las ocho, misa y novena. A las diez, misa solemne y exposición. Por la tarde, a las ocho, función eucarística con sermón por don Felix Bringas, bendición y reserva.

JUEVES EUCARISTICOS

Esta Archicofradía celebrará sus cultos con comuniones conmemorativas y con una Hora Santa Reparadora en la iglesia de San Gil Abad, a las ocho.

Juventud Femenina de Acción Católica

RETIRO MENSUAL

Mañana, jueves, a las ocho de la tarde, en la capilla del Internado Teresiano se celebrará el retiro mensual obligatorio para todas las asociadas. Será dirigido por don Daniel Simón.

Haga su encargo en

Talleres Gráficos

"DIARIO DE BURGOS"

TARJETAS DE VISITA, CARTAS TIMBRADAS, SALUDAS, INVITACIONES, ETC.

Resumen informaivo de Centros y organismos oficiales

Notas y avisos sindicales.

OBRA SINDICAL «EDUCACION Y DESCANSO». — Residencias de invierno. Los productores a quienes interese asistir a las Residencias de Can Picafort, en Mallorca, y de Navacerrada (Madrid), a partir del 17 de Noviembre y 1.º de Diciembre, respectivamente, serán informados de trámites y características en la Jefatura Provincial de la Obra «Educación y Descanso», 5.ª planta de esta C.N.S.

Información militar

ORDEN DE SAN HERMENEGILDO.—Se concede la Placa de la Real y Militar Orden de San Hermenegildo, al teniente coronel de Infantería don Rafael Miranda Barredo ayudante de campo del capitán general de la región.

MATRIMONIOS.—Se concede licencia para contraer matrimonio con doña María del Carmen Lucía Segoviano Hernández, al capitán médico don José Brita- Paja Martínez, de la Academia de Ingenieros.

DESTINOS. — Se destina al Parque y Maestranza de Artillería de esta plaza, al comandante de Artillería D. Luis Alvarez Naves; al Regimiento de Artillería de Montaña número 21, al capitán veterinario don José Rámila Guilate y a la Unidad de Veterinaria de la Comandancia General de Melilla, al teniente auxiliar de Veterinaria don Rafael Díaz Ureta.

Colegio provincial de Enfermeras

Se pone en conocimiento de todas las enfermeras adscritas a este Colegio que, a partir de esta fecha, deben presentarse a la mayor brevedad, a efectuar la vacunación antigripal, para la que se personarán en el Instituto provincial de Sanidad cualquier día laborable, de doce y media a dos.

Sección Femenina

CURSOS PROVINCIALES.—Continuamente se celeran cursos en la sEscuelas de Sección Femenina, a las que asisten gran número de chicas de nuestros pueblos.

Hace unos días salieron varias camaradas de diferetnes pueblos de nuestra provincia a Castellón, para asistir a un curso de Divulgación, que tienen de duración tres meses, para luego realizar una gran labor en sus respectivos pueblos y corresponden a las Locales de:

Valdezate, Arcos de la Llana, Arija, Villahizan de Treviño, Tapia de Villadiego, Medina de Pomar, Caleruega, Villatranca Montes de Oca, Miranda de Ebro, Trahabón de Esgueva, Tortoles de Esgueva y Quintanavides.

Ayer, día 24, salió otro grupo para Zaragoza, también para un curso de Divulgación y asisten diez camaradas de:

Coruña del Conde, Barrio de Bricia, Pedrosa de Río-Urbel, Villarmentero, Zazuar, Los Barrios de Bureba, Barbadillo de Herreros, Villalibado y Anguix.

CONTRA EL PAPO O PAPERA

CAPSULAS VITAN

†

Las misas gregorianas que tendrán lugar a partir de mañana jueves, en la iglesia parroquial de San Lorenzo el Real (altar mayor), a las 8,30 de la mañana y el novenario de rosarios que se celebrará en el mismo templo a las nueve menos cuarto de la noche, serán aplicados por el eterno descanso del alma de

EL SEÑOR

DON LUIS HERNANDO MANRIQUE

que falleció en Burgos el pasado día 22, habiendo recibido los Santos Sacramentos y la Bendición de Su Santidad

(Q. E. P. D.)

La familia agradecerá la asistencia a alguno de estos piadosos actos, por lo que anticipa las gracias.

Burgos, 25 de Septiembre de 1957.

CINE CORDON

GRAN PROGRAMA DOBLE

Hoy, 5, 7'45 y 11 noche

GUANTE DE ACERO

estreno, en tecnicolor. Gran superproducción de aventuras

— Y —

LA LEONA DE CASTILLA

(Autorizada para todos públicos)

Popular Cinema

Gran programa doble de 4 a 11

GUANTE DE ACERO

(Estreno)

— Y —

LA LEONA DE CASTILLA

(Autorizadas para todos públicos)

GUIA DEL ESPECTADOR

COLISEO. — "Botín del rancho" (1) y "Bill ¡qué grande eres!" (2).

AVENIDA. — "Chantage criminal" (3) y "Romeo y Julieta" (4).

CALATRAVAS. — "Cuando los padres se quedan solos" (2) y "El fantasma va al Oeste" (s. c.).

CORDON. — "Guante de acero" (2) y "La Leona de Castilla" (3).

GRAN TEATRO. — "Castígame". Compañía de revistas (s. c.).

POPULAR. — "Guante de acero" (2) y "La leona de Castilla" (3).

REX. — "Tarzán en peligro" (2) y "Elena" (3).

V ANIVERSARIO

LA SEÑORITA

Ana María Fernández Erviti

(Alumna del Colegio de Jesús María e Hija de María Inmaculada)

Falleció en Burgos el día 26 de Septiembre de 1952, a los 17 años de edad

(Q. E. P. D.)

Sus resignados padres, don Mariano y doña Martina; hermanos, Fermín Carlos, José María, María Encarnación Begoña y Ana María; abuelos paternos, don Valentín y doña Aurelia; tíos, primos y demás familia.

Suplican a sus amistades una oración por el eterno descanso de su alma y la asistencia a alguna de las misas que, con el mismo fin, se celebrarán mañana, jueves, día 26, en la Capilla del Asilo de Nuestra Señora de las Mercedes, a las siete y cuarto; en la Capilla del Colegio de Jesús María, a las ocho; en Venerables, a las ocho y media; en La Anunciación (Vadillos), a las nueve; en San Gil, a las diez; en San Lorenzo, a las once y media y en la misma de San Lorenzo, la exposición y reserva a las ocho de la tarde.

Las misas que todos los días 26 de cada mes se celebren en la iglesia de Venerables, a las ocho y media, serán aplicadas por el eterno descanso de su alma; por cuyos actos de piedad, les anticipan las más expresivas gracias.

LA SEÑORA

Doña Petra de la Fuente Sáiz

Falleció en el día de ayer en Arcos de la Llana (Burgos), a los 43 años de edad, habiendo recibido los Santos Sacramentos y la Bendición de Su Santidad

(Q. E. P. D.)

Su apenado esposo, don Millán Sáiz Delgado; hijos, María Isabel y Baudilio; madre, doña Petra; padres políticos, don Ladislao y doña Amparo; hermanos, doña Victorina y don Benigno; hermanos políticos, don Daniel Gutiérrez, doña Francisca Lopez, don Domingo Cuñado, don Santos Gil, don Custodio García, don Víctor Martín, don Antonio de la Fuente, doña María-Paz, doña Isabel, doña Adoración, doña Patrocinio, don Jesús, doña María-Ana y doña María-Amparo Sáiz; sobrinos, primos y demás familia

RUEGAN a sus amistades la asistencia al funeral que por el eterno descanso de su alma se celebrará hoy, miércoles 25, en la iglesia parroquial de San Miguel Arcangel a las diez, por cuyos actos de caridad les quedarán sumamente agradecidos.

El sepelio se verificó en la tarde de ayer. Arcos de la Llana, 25 de Septiembre 1957

"LA MISERICORDIA". — Gran Funeraria

Anuncios económicos

ARRIENDOS

ARRIENDO amplio local céntrico, dos calles. Razón Villalón, 28.

SE ARRIENDA portería. Informes, San Lorenzo, 33, 1.º.

ALMACEN 210 metros cuadrados, arriendo. Informes, San Isidro, 40.

SE ARRIENDA o vende casa taberna con buenos locales. Villagonzalo Pedernales. Angel García.

AUTOMOVILES Y ACCESORIOS

AUTOMOVILISTAS: Matriculaciones, Transferencias, carnets conducir. Gestoría Sanz.

VENDO «Vespa» toda prueba. Cantero. Concepción, 2.

CARROCERIAS y remolques, precio económico. Hermanos Gómez García. Hospital del Rey.

CONTINENTAL - AUTO, S. A. Repuestos G. M. C. - Chevrolet - Opel - Bedford y varios. Madrid, 1. Calvo Sotelo, 8. Teléfono 1814.

VENDO moto Guzzi 65 como nueva. Merced, 8. Boteria.

VENDO Fordson 5 toneladas. Teléfono 5453.

VENDO coche Citroen 5 HP., perfecto estado, toda prueba. Garaje Central. Burgos.

¡AUTOMOVILISTAS! Matriculación automóviles y motocicletas, transferencia carnets conductor. Gestoría Quintanilla.

CAMION Hispano, bien de todo, vendo barato. Informes Ignacio Juez. San Juan, 18, 2.º. Burgos.

MERCEDES 16 HP. Vendo en perfecto estado, bien calzado y a toda prueba. Florencio R. Calvo. Rosal, 20, 2.º. Teléfono 3797. Oviedo.

MOBYLETTE de 49 c.c. seminueva. Información en el teléfono 4114. De dos a tres y cuarto de la tarde.

VENDO moto Guzzi 65 como nueva. Mérced, 8. Boteria.

COLOCACIONES

SE NECESITA chico 15-16 años. Droguería Cordón. Santander, 2.

SE NECESITA sirvienta para asistir a señor solo, en Iglesiarrubia. Nicomedes García.

MAQUINAS calcetines, media sport, elástico goma, doy trabajo, facilidades pago. San Francisco, 1, 1.º.

MECANICOS especializados en ramo automóviles, se necesitan, buen sueldo. San Agustín, 5.

OFRECESE chófer con carnet primera especial, viajes sueltos. Informes esta Administración.

NECESITO peones a destajo. Informes Santa Ana, 4. Transportes Herrero.

SE NECESITA sementero. Molino de Villimar.

SE NECESITA muchacha para cocina. Aparicio Ruiz, 18, habitación núm. 5.

SE NECESITA muchacha sepa corriente cocina, con informes. Cordón, 5, 3.º.

NECESITO pastor a zurrón. Informes esta Administración.

NECESITASE muchacha y niñera, buen sueldo, poca familia. Vadillos, 57, 2.º, izquierda.

SE NECESITA pastor para guardar chotos, en Arcos de la Llana. Félix Barrio.

NECESITO chica o asistenta, poca familia. San Juan, 55, 1.º.

NECESITO tractorista. Informes esta Administración.

SE NECESITA muchacha. Merced, 5, 2.º.

SE NECESITA chica para cocina. Miranda, 3, 3.º, dcha.

SE NECESITA muchacha que sepa de todo, buen sueldo. Santocildes, 17, 1.º, centro.

SE PRECISA para Palencia contramaestre tejidos algodón, sueldo y prima fabricación. Inútil sin referencias perfecta capacidad profesional. Dirigirse señor Martínez. Casado Alisal 34. Palencia.

SE NECESITA chica, buenos informes. Santander, 19, 3.º, izqda.

CHICA formal 400 pesetas y asistenta tardes. Arco del Pilar, 3, 3.º.

SE NECESITA chica con informes para dos señoras solas. Concepción, 3, 3.º izqda.

A DOMICILIO doy trabajo y máquinas de punto para hacer guantes. Aseguradas. Informes. Puebla, 37, bajo.

NECESITO pinche. Panadería Hernando. Madrid, 24.

SE NECESITA chica, buen sueldo. Plaza Vega, 27, bajo.

ORGANISTA ofrécese. Informes E. Fernández. C/. Sanz Pastor, 8, 1.º

NECESITO obrero panadero, repartidor, preferible soltero. Máximo Diez. Estación Villaquirán.

PARA Madrid necesito dos chicas informadas. Vitoria, 29, 4.º, dcha.

ASISTENTA se necesita. Avenida Generalísimo, 11, 3.º, izquierda.

MUCHACHA se necesita en Avenida Generalísimo, 11, 3.º, izqda.

ASISTENTA se precisa en Héroes Alcázar, 4, habitación, 14.

NECESITO chica, buen sueldo. Vitoria, 3, 1.º

COMPRAS Y VENTAS

VINICULTORES. Pellicas renta y venta. Merced, 8. Boteria. Félix Sebastián.

VENDO alternador 20 HP., para trilladora número 1 o industria. Vitoria, 44, 1.º. 3,30 a 5.

VENDO basura en cantidad de vaca y oveja. San Esteban. 1. Escuela de Protección de Menores.

VENDO puerta de pino entretallado, 1,05 ancho por 2,35 alto, marco 18 ancho. Informes esta Administración.

SE VENDEN puertas ballestas hierro. Tratar, Plaza General Santocildes, 17, 2.º. De 12 a 1.

VENDO máquina Singer como nueva, coser costales, motor y bancada. Sr. Martínez. Casado del Alisal, 34. Palencia.

PLATOS ducha buen estado, vendo. Lain Calvo, 31, 2.º, izqda.

SE VENDE basura de ovejas. Huelgas, 45.

VENDO zapatos negros artesanía, 36, económicos. Razón, Diego Laínez, 15. Portería.

ENSEÑANZAS

CLASES niños, individuales, en grupo, por señorita maestra. Teléfono, 4836.

FINCAS

ATENCION, Martínez vende pisos libres con calefacción, en lo más céntrico de la capital, en todas las zonas, varios exentos de contribución. General Mola, núm. 12.

SIN intermediarios vendo un hermoso piso con gallinero. Informes Mercería Miguel. Fuentecillas, 8.

VENDO piso llave en mano, calle Cortes, 5, 2.º. Sr. Martínez.

VENDO casa con local y piso libre, económico. Emperador, 54.

PARTICULAR: Vende piso y traspasa tienda. Informes: Molinillo, 24. Barbería.

VENDO casa nueva libre con cuadra y gallinero en barrio de Burgos. Informes esta Administración.

COMPRO casas viejas pago en el acto. Cantero. Concepción, 2.

SE VENDE casa cuatro plantas, enteramente libre, completa o por pisos. Razón esta Administración.

GANADOS Y APEROS

VENDO arados tractor reversible bisurco del número uno de Casa Barrios de Zaragoza, seminuevos. Tratar con Desiderio Alonso. Santa María del Campo.

SE VENDEN 50 ovejas media edad. Tratar, Emigdio Pérez, en Villagutiérrez.

SE VENDE tractor «Farmall» de 22 HP., perfecto estado. Tratar, Félix Illera. Estépar.

SEMBRADORAS, abonadoras, cultivadoras, gradas de discos, arados para tractor, remolques, carros agrícolas. Vidaurreta y Compañía. San Pablo, 20. Burgos.

VENDO por cese en la agricultura seis ganados, mulares, máquinas, carros y aperos. Melgar de Fernamental. Manuel Calleja.

SE VENDE par de mulas de seis años por cese de labranza, de cuatro a cinco dedos de la marca, a toda prueba, en Castrillo de Murcia. Marcelo Galerón.

SE VENDEN dos yeguas con cría, cubiertas. Pedro Velasco, en Olmillos de Sasamón.

VENDO 60 ovejas y corderas. Braulio Barriuso. Granja Basconcillos. (Villangómez).

VENDO por dejar la agricultura, tres mulas de 4, 7 y 14 años, todas con más de la marca. Viuda de Maximiano Manso. Santa María del Campo.

SE VENDE vaca holandesa recién parida en Quintanilla Somuñó. Antonio Munguía.

VENDO un vagón de vacas lecheras de Espinosa de los Monteros. Han llegado hoy a Burgos. Tratar Ceferino Martínez. Bar Gaona.

HUESPEDES

ALQUILANSE dos camas dormir o pensión. Salas, 16, interior, habitación 17.

MATRIMONIO sin hijos desea habitación con derecho a cocina. Informes esta Administración.

ARRIENDO habitación amueblada, derecho cocina, matrimonio solo o señoritas. San Juan, 35, 1.º, derecha.

DESEO señora, señorita o estudiantes pensión. Travesía San Isidro, 6, 3.º dcha.

PERDIDAS

EXTRAVIO perra de caza marrón, rabo corto, atiende por «Day». Gratificaré devolución. Aparicio y Ruiz, 10, 4.º.

EXTRAVIO cachorro caza dos meses, pelo blanco, tres manchas rojas, una en cada oreja y otra en lomo. Avisar: Teléfono 4606. Gratificaré.

HALLAZGO perro caza Setter, término Villafoz al término Cristo de Villahizán. Informes esta Administración.

PERDIDA cartera pequeña de señora, conteniendo dinero. Gratificaré Barrio Gimeno, 24, 2.º, dcha.

MUEBLES

VENDO sillería isabelina, camas, armarios, mesas, sillas, colchones. Informes: Hospedería Montañesa. Lain Calvo.

SE VENDE cama y otros muebles. Razón: Avenida de Palencia, 1, 1.º, puerta izquierda.

TRASPASOS

TRASPASO almacén de vinos, bien instalado. Informes Administración.

VARIOS

TAXI Renault 4-4, 2,25 kilómetro. Teléfono 2154

LICENCIAS, pasaportes, certificados penales, últimas voluntades. Tramitación rápida. Gestoría Quintanilla.

Encuadernaciones, corrientes y de lujo, encárguelas en TALLERES GRAFICOS «Diario de Burgos». Calle Vitoria, núm. 13. Teléfono, 2852.

SANTO DOMINGO DE GUZMAN, CONQUISTADOR DE ALMAS

Catorce años antes de su muerte se le apareció la Santísima Virgen inspirándole la devoción del Rosario

Fundó la Orden de Predicadores en 1215

Por Fray JESUS ESPEJA, O. P.

Se celebra hoy en Caleruega la solemne bendición e inauguración del nuevo convento erigido por los Rvdos. Padres Dominicos, en la patria chica del insigne burgalés Santo Domingo de Guzmán.

Jalón importante es éste en el magno plan que la Orden Dominicana tiene previsto para convertir la cuna del gran fundador en basílica que sea en el futuro no sólo Casa de formación para nuevas legiones de santos y de sabios, sino al propio tiempo lugar de peregrinación para tantos y tantos como honran la memoria del glorioso fundador del Rosario.

DIARIO DE BURGOS, uniéndose a la gozosa celebración que en este día efectúa la ínclita Orden de Predicadores, se honra en reproducir el presente trabajo, que exalta a nuestra tierra, a la par que pone de relieve algunos de los perfiles de la gran figura universal que es Santo Domingo de Guzmán.

EL 6 de Agosto del año 1221, moría en Bolonia Domingo de Guzmán. Era la tarde de un viernes. Tenía 51 años y había nacido en un pueblecito de la provincia de Burgos: Caleruega.

CALERUEGA

HOY es un pueblo relativamente grande, de unos trescientos vecinos. En 1170, cuando nació Santo Domingo, era mucho menor. Sencillamente era un puntal de la Reconquista. Y con esto está dicho todo. Reconquista quiere decir heroismo, lucha. Durante ocho siglos, España se vió invadida por la presencia de los moros; y los españoles, poco a poco, fueron recuperando su Patria. Para ello los nobles construían sus fortalezas de defensa, y en torno a ellas se acomodaban los vasallos, dispuestos a la lucha.

Así debió surgir Caleruega. Aún hoy se aprecia en el torreón de los Guzmanes las famosas aspilleras, por donde se pudiera apreciar fácilmente una incursión inesperada del enemigo, estacionado en la cuenca del Duero.

Precisamente, a la sombra de ese torreón, viene a la existencia el Fundador de los Dominicos, hijo de un noble guerrero castellano. Junto a la fortaleza hay una pequeña iglesia. Los castellanos siempre han sido de Dios. La pila bautismal de esta iglesia, en que es bautizado el santo castellano sería más tarde, el baptisterio de los Reyes de España.

Castilla hace conquistadores a los hombres con la lucha y con el duro sol de su llanura. Así aparece Domingo de Guzmán. En efecto, tiene 42 años, cuando se libra la batalla de Las Navas. El también está conquistando almas en el Sur de Francia.

DOS DOMINGOS

SANTO Domingo de Silos dista de Caleruega, en dirección a Burgos, 18 kilómetros. Se encuentra escondido tras una sierra abrupta y estéril. Su paisaje es elemental y reciamente bello. Entre misterio y liturgia, una gran abadía benedictina viene dando gloria a Dios allí, durante muchos siglos. En esta abadía hubo un santo famoso. Fue Santo Domingo, el abad del siglo XII. A él se dirigían los cristianos españoles, pidiendo la libertad para los seres queridos prisioneros de los moros. Aún hoy, junto a su sepulcro, en el maravilloso claustro románico de Silos, se ven colgadas unas fuertes cadenas de hierro, símbolo de su protección.

Al sepulcro de Santo Domingo de Silos se dirige Juana de Aza, poco antes de ser madre de Santo Domingo de Guzmán. Va a pedir protección al famoso taumaturgo Silos. Es entonces cuando tiene una visión: la madre ve un pequeño perro, que lleva en su boca una antorcha para hacer arder al Mundo. Es que el Santo de Caleruega va a ser defensor de la Iglesia, y propagador del amor y la verdad.

CASTILLA: VIDA SENCILLA Y ALMAS FUERTES

DOMINGO permanece los siete primeros años en Caleruega. De su padre recibe un espíritu cristiano y guerrero. Su madre, «inmensamente compasiva de los desgraciados y afligidos», le forma en el amor a los demás hombres. Quizás esté aquí la raíz de la sensibilidad exquisita del apóstol de Francia.

A 14 kilómetros de Caleruega, se encuentra Castro. En el siglo XII era famoso el santuario de Castro, dedicado a la Santísima Virgen. Todos los burgaleses le tenían especial devoción. Sin duda, Santo Domingo fue a visitarlo cuando era niño. Aún nos lo recuerdan hoy los paisanos de Caleruega, que todos los años hacen la peregrinación a Castro, con el «Santito». Seguramente fue en Castro, donde el Fundador del Rosario recibió los primeros consuelos de la Santísima Virgen.

A los siete años, Domingo va a Gumiel de Hizán. Este pueblo dista unos 11 kilómetros de Caleruega. Allí, con un sacerdote, tío suyo, se inicia en la carrera eclesiástica.

NO QUIERO ESTUDIAR SOBRE PIELES MUERTAS

NUESTRO Santo tiene ya 15 años. Podía haber hecho su carrera eclesiástica a la sombra de alguna abadía cercana a Caleruega: Silos, La Vid. Pero es enviado a Palencia.

Palencia es, en esta época, la ciudad universitaria de España. De los estudiantes, unos son internos; otros son externos, que sólo pagan los derechos escolares. Domingo debió ser de estos últimos. Se estudia Teología, Derecho y Medicina. Nuestro joven estudiante, de acuerdo con su carrera eclesiástica se inclina por la Teología. En Palencia se está formando el gran teólogo que, después de una veintena de años, dará sus conferencias en Roma ante el Papa y los Cardenales.

En 1191 una gran hambre asoló a España. Los indigentes buscaban ansiosos un pedazo de pan. Domingo, muy sensible, sufría. Por fin tomó una decisión: vender lo más querido, sus libros, para socorrer a los pobres: «No quiero estudiar sobre pieles muertas, mientras haya nombres que mueran de hambre.» En el Santo burgalés, la fría letra nunca logró apagar el fuego de su amor.

¿QUE SERA DE LOS POBRES PECADORES?

CUANDO acaba sus estudios en Palencia, tiene 22 años. Entonces entra en el Cabildo de canónigos regulares del Burgo de Osma.

Hasta el siglo XIII hay dos corrientes de vida religiosa: la monástica y la agustiniana. Los monjes eran hombres que abandonaban el Mundo para darse por entero a la contemplación. A la corriente agustiniana pertenecían los llamados «canónigos regulares», que no sólo se entregaban a la contemplación, llevando vida común, sino que también actuaban en el apostolado externo.

En Osma existía una comunidad de canónigos regulares. A ella se incorporó Domingo. Un biógrafo, que le conoció personalmente, nos resume así su permanencia en aquel Cabildo: «Se pasaba los días y las noches en el templo, orando sin interrupción: ¿Qué será de los pobres pecadores?»

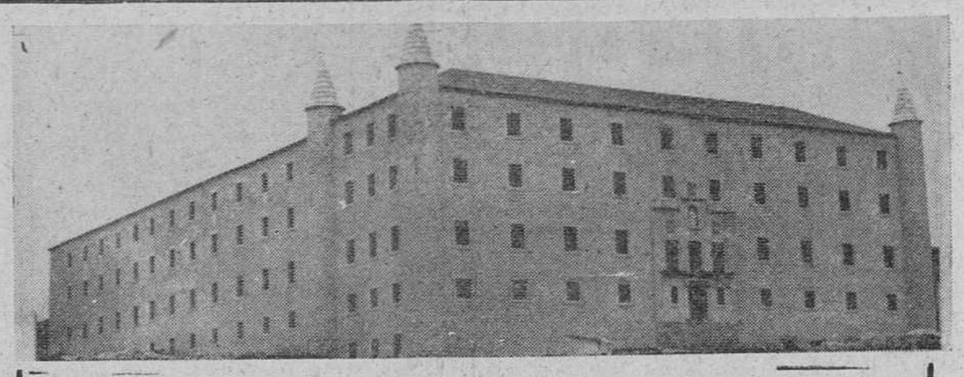

Vista de la fachada principal del nuevo convento de la Orden Dominicana, que se inaugura hoy en Caleruega. La fotografía, tomada desde la carretera, corresponde a la fase inicial de las obras. — (Foto Archivo)

vajes de nuestros días; estaban sin civilizar, y su crueldad era legendaria. Durante toda su vida Domingo sintió una especial compasión por ellos: «Hermano —dirá más tarde a Pablo de Venecia— cuando se haya consolidado nuestra Orden, iremos a los Cumanos, les predicaremos la fe de Cristo, y les atraeremos al Señor.»

DIEZ AÑOS LUCHANDO EN SILENCIO

PERO Inocencio III ve con tristeza el Sur de Francia. Allí envía a nuestro Santo con su Obispo y un grupo de cistercienses. Va a comenzar la Gran Cruzada contra la herejía.

Ya entra en acción el gran burgalés. Diez años, en silencio, luchando, de ciudad en ciudad. Es su apostolado en la inmensa llanura francesa del Languedoc. Va recorriendo las villas más importantes. El público se reune en el gran salón del pueblo. Allí discute con los herejes. Así en Beziers, Verfeil, Carcasona, Montreal... Cinco, ocho, quince días de acalorada discusión y, por fin, el triunfo de la verdad.

LA ORDEN DE PREDICADORES

EN el año 1215 Domingo tiene ya 45 años. Morirá dentro de seis años. ¿Dónde está el fruto que debía dar el grano enterrado en la llanura fértil del Languedoc?

Aparecen en este momento los primeros siete u ocho compañeros del Fundador de los Dominicos. Son misioneros de la diócesis de Tolosa. Domingo les manda a estudiar a centros culturales. Algo inaudito en este tiempo, en que los monjes no salían de sus conventos. Es que van a aparecer los primeros Frailes Predicadores. Su Fundador había visto la necesidad de prepararse doctrinalmente.

¿Fundar una nueva Orden?

En Noviembre del año 1215 se abre el IV Concilio de Letrán. 412 obispos, más de 800 abades y priores. En él se prohibe la institución de nuevas Ordenes Religiosas. Domingo, que asiste al Concilio, no se desalienta. Vuelve a Francia, se reune con sus compañeros y, a la sombra de la Regla de San Agustín, ya aprobada, establece una forma de vivir con un espíritu nuevo. Honorio III confirma la nueva Orden el 22 de Diciembre de 1216.

Ya tenemos a los Frailes Predicadores. La prudencia de Domingo ha sido exquisita. Sus hijos romperán la tradicional clausura de los monjes, recorrerán los pueblos, predicarán la verdad. El Santo burgalés queda así constituído en el gran revolucionario religioso del siglo XIII.

Exhumamos un documento fotográfico que cobra histórica actualidad hoy. En él aparece el que fué maestro general de la Orden de Predicadores, Rvdmo. P. Manuel Suárez (que en paz descanse), fallecido en trágico accidente automovilístico, y cuyos restos mortales reposan en Caleruega, colocando la primera piedra de lo que ha de ser gran basílica de la Orden Dominicana. Al acto, celebrado en Abril del año 1952, asistieron entre otras personalidades, los entonces ministros españoles de Educación Nacional y Obras Públicas, que figuran en segundo término, detrás del P. Suárez. — (F. Archivo)

SOLO, CON LA VIRGEN

SE acaba el año 1207. El obispo de Osma es reclamado por su diócesis; Domingo le despide. Los monjes cistercienses se retiran a sus conventos. Tres semanas más tarde es asesinado el legado pontificio, Pedro de Castelnau. El Santo de Caleruega queda solo.

Es entonces cuando se le aparece la Santísima Virgen inspirándole la maravillosa devoción del Rosario. Es que María es el sostén de este gran apóstol. Precisamente Domingo ha puesto su cuartel general en un santuario mariano: Prulla. Junto a la Madre, instituye un centro de oración: un grupo de muchachas nobles, consagradas a Dios: son las primeras monjas dominicas.

YO NO SOY DIGNO DEL MARTIRIO

DOMINGO es un hombre dinámico y valiente. Su alma castellana se yergue ante la prueba. Caminante de Dios, va descalzo por los caminos de Francia. Ciñe sus riñones con una cadena de hierro. Come pobremente y viste una vieja túnica. Su único equipaje son el Evangelio de San Mateo y las Epístolas de San Pablo.

Su ascética y reciedumbre exacerba a los herejes, que le amenazan con matarle. Domingo les contesta: «Yo no soy digno del martirio». Ellos insisten: «¿Y qué harías si te matásemos?». «Os rogaría —les dice— que me cortáseis en pequeños pedazos, a fin de poder sufrir más por Jesucristo».

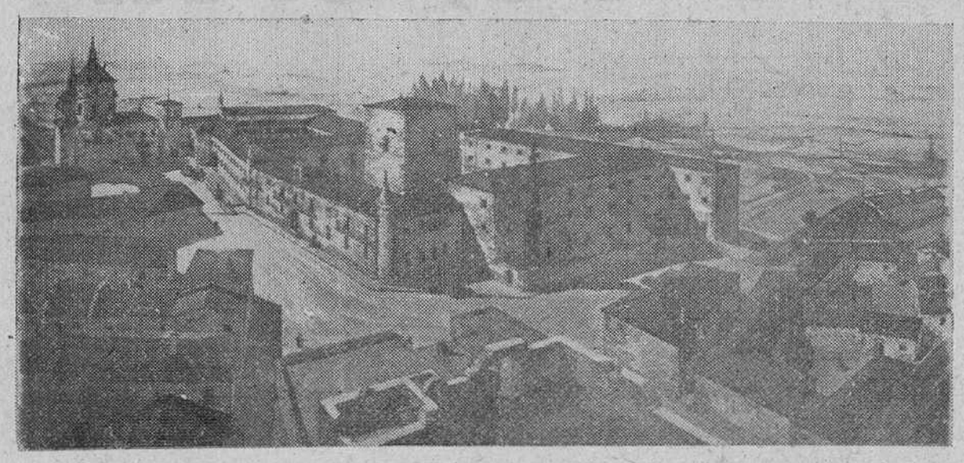

Perspectiva general de lo que ha de ser la basílica que proyecta erigir la Orden de Predicadores en Caleruega y de cuyo plan hoy se inaugura la primera parte correspondiente al Convento. — (Foto Archivo)

IREMOS A LOS CUMANOS

YA han pasado 33 años de la vida de nuestro Santo. Ha sido una vida escondida. Son los misterios de Dios. También el grano de trigo se pierde en la tierra, sencillamente para que nazca una espiga.

Por fin, enviado por Alfonso, VIII, Rey de Castilla, sale Domingo para Dinamarca. Va acompañando a su Obispo, Diego de Acevedo.

Ya han pasado los Pirineos. Llegan a Francia. Las herejías invaden el país. Mientras los monjes permanecen cerrados en sus claustros, los herejes albigenses siembran la confusión entre los cristianos fieles. Precisamente el amo de la fonda donde se hospedan nuestros viajeros es un hereje; Domingo logra convertirlo. ¡Cómo debió sufrir su corazón castellano al contacto con la humanidad enferma!

El 1204 llega por primera vez a Roma el futuro Apóstol de Francia. Es Papa Inocencio III. Los dos hombres castellanos piden permiso para dejar su diócesis y marcharse a misiones vivas. «Iremos a los Cumanos». Los Cumanos eran tribus nórdicas, semejantes a los salvajes.

YO SE BIEN LO QUE ME HAGO

FIESTA de la Asunción de 1217. Ya está fundada la Orden. Una docena de hombres apasionados por un ideal grande. Domingo quiere dispersarlos por todo el Mundo. Sus amigos, obispos, y nobles, se oponen a su decisión. El Patriarca castellano dice sencillamente: «Dejadme obrar; yo sé bien lo que hago; el trigo amontonado se corrompe, pero esparcido fructifica».

Cuatro frailes vienen a España, cinco van a París, dos a Roma.

40 KILOMETROS POR DIA

NOS quedan los cuatro años de más dinamismo del Fundador de los Dominicos. Camina a pie, muchas veces descalzo. Va por las ciudades predicando, exhorta y anima a sus hijos, funda nuevos conventos.

Durante estos cuatro años (1217-1221), recorre un mínimo de 7.000 kilómetros, Echando la media, sobre los días que estuvo de viaje, corresponden a cada día, según estadística reciente, de 40 a 50 kilómetros.

En 1217, recorre Tolosa, Prulla, Milán, Bolonia y Roma. Resultan unos 1.500 Kms. Corresponden al año 1218 un total de 2.500 kilómetros. En este año recorre Bolonia, Prulla, Tolosa, España, pasando por Madrid, Segovia, Sierra de Guadarrama...En Junio de 1219 se encuentra en París. El recorrido correspondiente a este año es de 1.800 Kms.: Rocamadour, Guyelnne, Limoges, Orleans, París. A fines de este año, llega a Roma, después de recorrer otros 1.200 Kms. En 1220 recorre el Norte de Italia, va a Bolonia, Venecia, y vuelve a Roma, donde permanece cinco meses. Llega de nuevo a Bolonia en 28 de Julio de 1221. El 3 de Agosto cae en cama. Y muere el día 6 de este mismo mes.

Este es Domingo: a los 51 años se ha entregado completamente, como las espigas de nuestros campos castellanos, como nuestro sol.

QUE ME ENTIERREN BAJO LOS PIES DE MIS HERMANOS

DOMINGO ha llegado sin fuerzas a Bolonia. Viene de predicar. Es el 2 de Agosto. Ya no hará más excursiones apostólicas. Siente profunda fatiga, le consume la fiebre.

Los frailes le instan a que se acueste. Sin embargo, Domingo pasa la noche en oración, junto al altar.

El día 3 aceptó por fin echarse en un saco de paja. Desde su lecho llamó a los novicios: «He aquí mi herencia: tened caridad, sed humildes, guardad y poseed la pobreza voluntaria».

Los médicos pierden toda esperanza. Buscando un lugar más sano, los dominicos llevan a su Padre a un santuario distante dos kilómetros de Bolonia.

Pero aquel cuerpo está ya muy machacado. Se acerca el momento último. Enterado Domingo de que el capellán del santuario no dejará de sacar de allí sus restos mortales, dice a sus hijos: «Quiero ser enterrado bajo los pies de mis hermanos; llevadme ahora mismo; así moriré en el camino y podré ser enterrado en nuestra iglesia».

De nuevo vuelve el cortejo triste a Bolonia. Domingo no tiene habitación y un fraile deja la suya. Es la primera vez que Fray Domingo se echa en un jergón. Mas para poco tiempo.

Los primeros dominicos lloran. «No lloréis —dice Domingo— os seré más útil en el Cielo que lo que he sido en la tierra».

Un fraile se adelanta: «Padre, ya ves cómo nos dejas; no nos olvides ante el Señor».

Domingo entonces, elevando las manos dice: «Padre Santo, he guardado a los que me diste; yo te los confío; consérvalos Tú».

Y dirigiéndose a sus hijos, les pide la recomendación del alma: «Comenzad». Y los frailes rezan: «Venid ángeles del Señor, recibid su alma y presentadla al Altísimo». En este momento el alma de Domingo voló al Cielo. Su cuerpo agotado quedaba otra vez en la tierra.

UN RETRATO FIDEDIGNO

UNA persona que conoció y trató repetidamente con Santo Domingo, nos lo describe así:

«Mediana estatura, delgado de cuerpo, rostro hermoso, un tanto bermejo, cabellos y barba suavemente rubios, ojos bellos. De su frente y de las cejas salía cierto resplandor, que seducía a todos y los arrastraba a su amor y reverencia. Siempre estaba con semblante alborozado y risueño, a no ser cuando se encontraba afectado por la compasión de alguna pena del prójimo. Tenía largas y elegantes manos y una gran voz, hermosa y sonora. Nunca fué calvo, y conservó siempre cerquillo íntegro, entreverado de algunas canas».

EPILOGO

¿Verdad que no estás satisfecho de esta brevísima biografía? Yo tampoco. Pero quiero disculparme. La belleza de un acorde depende precisamente de que las notas que lo forman suenen al mismo tiempo. Si las separas, no podrás comprender esa belleza. Una psicología perfecta es también un acorde del espíritu en la materia. Por eso llegaremos a un juicio exacto de una personalidad relevante, sólo cuando la veamos en su conjunto.

Sin embargo creo que te has dado una idea de nuestro santo burgalés. Si eres castellano, le comprenderás mejor. Las glorias de nuestra tierra sólo nos hablan de heroísmo y de conquista. En Burgos tenemos al Cid conquistador de la tierra. Santo Domingo conquistó las almas. Y nuestra Catedral nos lleva a la conquista del Cielo. Esta es la gran trilogía burgalesa.

(Salamanca, Septiembre de 1957)

ATENCION

Agricultores y Ganaderos

Antes de vender y comprar consultad precio a SAMUEL ALONSO MARQNINA, NUEVAS ALMACENES en la calle de Villarcayo núm. 12 y 14 y SEDANO núm. 9 y 11. Zona de Los Vadillos. Teléfonos 5.071 y 2.626. BURGOS.

Se necesita delineante

fijo, para seis horas diarias, que haya trabajado con Arquitecto. Teléfono 1079 de 4 a 6 tarde

Inauguración de la factoría siderúrgica de Avilés

(Viene de primera página)

En la pared del horno, había sido dispuesta una bandera nacional, que una vez retirada por la esposa de S. E. dejó ver la siguiente inscripción: "Horno alto número 1. Carmen. — 24 de Septiembre de 1957."

Terminado el acto inaugural y quedando en funcionamiento la parte principal de las instalaciones de la empresa siderúrgica, el Generalísimo y su séquito prosiguieron la visita por los lavaderos de gases y en el interior de uno de los hornos de aceros, fue servido un refresco y, finalmente, en la nave de hornos, el Caudillo y sus acompañantes fueron obsequiados con un almuerzo.

ALMUERZO EN LA FACTORIA

Avilés.— En una de las naves de la factoría siderúrgica de Avilés, se sirvió a las tres de la tarde un almuerzo al Jefe del Estado y su esposa.

A los postres hizo el ofrecimiento del agasajo el presidente del I. N. I., señor Suanzes.

Seguidamente, hizo uso de la palabra el Jefe del Estado, Generalísimo Franco, en un importante discurso de diez minutos de duración, que fue igualmente acogido con prolongadas ovaciones y vítores.

SEGUNDA FASE DE LA VISITA

A continuación, se inició la segunda fase de la visita, dirigiéndose el Caudillo, su esposa y demás personalidades, desde la zona de hornos de acero al poblado construído para el personal obrero.

Su Excelencia contempló especialmente, las escuelas donde reciben enseñanza de las Hijas de la Caridad, cuatrocientas niñas; el parque infantil, donde los hijos de los empleados de la empresa pueden jugar bajo la tutela de enfermeras, mientras sus padres se encuentran trabajando y la moderna iglesia, de original estilo arquitectónico y discutida decoración interior, que será inaugurada el primero de Noviembre próximo y donde provisionalmente ya se celebran ceremonias del culto religioso. Terminada la visita al poblado, Su Excelencia salió con dirección a La Felguera.—Cifra.

VISITA A LA DURO FELGUERA

La Felguera. — Su Excelencia el Jefe del Estado, Generalísimo Franco, ha visitado, por cuarta vez, el importante centro industrial felguero.

El Caudillo hizo su entrada a las seis de la tarde, por la calle de Melquiades Alvarez, que aparecía profusamente exornada con banderas, colgaduras y gallardetes, hasta las factorías fabriles de la Sociedad Metalúrgica Duro Felguera, entre el entusiasmo del público, que acogió su presencia con incesantes aclamaciones.

Acompañaban a Su Excelencia los ministros de la Gobernación, Industria, Obras Públicas, Comercio, Hacienda y subsecretario de la Presidencia, señor Carrero Blanco.

A la entrada de la Duro Felguera, el Caudillo fué recibido por el presidente del Consejo de Administración, director general de la Empresa, alcalde de Langreo y otras personalidades.

Inmediatamente, Su Excelencia contempló el monumento, que en el día de hoy quedó inaugurado, a la memoria de los que dieron su vida y su esfuerzo, en los cien años comprendidos de 1856 a 1956, al servicio de la Empresa.

El Generalísimo Franco ascendió después a la planta del nuevo horno alto, y previa bendición del mismo por el arzobispo, Su Excelencia procedió a su encendido y escuchó de los directores de la factoría, las características y capacidad de producción de dicho horno, construído en sustitución de otro antiguo e insuficiente para las necesidades crecientes de la sociedad.

Está dotado de los elementos más modernos en este tipo de hornos, y aunque algunas de sus partes más delicadas fueron ejecutadas sobre patentes extranjeras, se realizaron siempre en los talleres de la sociedad. El índice de producción es de unas cuatrocientas a quinientas toneladas diarias de lingote, dependiente, como es lógico, de la calidad de los minerales que se van a tratar y que, por entrar en el cálculo de la sociedad el funcionar con minerales asturianos, no será posible alcanzar el tope de las quinientas toneladas, lo que sería logrado si se trabajase con minerales de Bilbao, del Rif u otros de clase superior.

A continuación el Jefe del Estado presenció el funcionamiento del tren cuarto de laminación, ya en producción desde hace unos meses, y que es denominado así por constar de cuatro cilindros, dos de trabajo y dos de apoyo.

La empresa ha de llevar aun a cabo otros importantes proyectos en el plan general de modernización de la industria con los que tiene en estudio.

Finalmente el Caudillo y su séquito se trasladaron a los comedores de la sociedad, donde fue servido un refresco y seguidamente el Generalísimo, emprendió, a las 17,10, viaje de regreso a su residencia de Llanera, entre constantes vítores y aclamaciones de la muchedumbre situada a todo lo largo de las calles por donde Su Excelencia pasó.—Cifra.

Para obtener la perfecta impresión de MEMORIAS, FOLLETOS, CATALOGOS, REVISTAS Y LIBROS *encargue su edición a*

Talleres Gráficos

"DIARIO DE BURGOS"

Discurso del Caudillo

(Viene de primera página)

el particular, el propietario, el empresario o cualesquiera persona emprendedora después del Movimiento? ¿Cómo estaban las industrias españolas y cómo están hoy? ¿Quiénes han sido los perjudicados y quiénes los beneficiados? Si precisamente de algo se nos impugna, es por los beneficios que determinadas clases recibieron y los sacrificios que para otras representó como la clase media sobre todo; pero es que a la clase media también le ofrecemos perspectivas inigualadas. ¿Es que no es la clase media la que va a ocupar los distintos puestos de la escala productora en todas estas grandes factorías y en todas las empresas y empeños que estamos realizando hoy en la nación? España está despierta lo mismo en las cosas más modestas que en las más importantes y transcendentales. España se está transformando. No podemos por ello temer al futuro: el futuro está en nuestra unidad, en nuestra disciplina, en nuestra fe, en creer y en ser optimistas, y así nos haremos dignos de las generaciones que nos sigan. Que digan los pesimistas que nuestra obra es una locura, que nos llamen como a éste (señalando al señor Suanzes) Julio Verne. ¡Qué importa si España se transforma! ¡¡Bendita la locura que crea riquezas y las reparte, que crea ideales, levanta factorías como la que contempláis y echa los cimientos de nuestra futura exportación!.

Los españoles de una situación reducida y raquítica tuvieron como un ideal el de la autarquía, el de llegar a bastarnos a nosotros mismos y se asustan muchas veces ante los excesos de producción. Yo digo que eso ha quedado muy atrás. Hoy se vive en sociedades de pueblos y naciones; nosotros hemos de salir a pelear y luchar en el mercado común, hemos de salir con nuestros productos al extranjero y hemos de hacer, como otras naciones que edifican la economía exterior sobre el trabajo de sus brazos y el ingenio de sus hombres. En este camino todavía estamos en los primeros pasos y ya comenzamos a exportar al Mundo; mañana exportaremos lingotes y pasado otros productos laminados. Mucho es el camino que tenemos que recorrer y para ello es necesario que sin recelos nos unamos todos, lo mismo la empresa estatal que la particular, que estudiemos alrededor de una mesa y busquemos las mejores soluciones a los problemas, como sucedió con esta obra que un día incomprendida es hoy orgullo y satisfacción de todos, lo mismo para los que pusieron su afanes e inquietudes en ella, a los que de todo corazón felicito, que a los que un día recelosos la reconocen hoy como una de las bases más firmes de nuestro futuro. En fin: que esta obra que hoy inauguramos, demuestra que a España le sobran ingenio, inteligencia y voluntad para sus grandes empre-

GUIA FACULTATIVA

Hernáez Moliner
MEDICINA INTERNA y NINOS
RAYOS X
Consulta de 11 a 2 y de 4 a 6,30
Calle Santander, 6, 3.°, izquierda

F. URRACA
OCULISTA
LAIN CALVO, 17 - TELEFONO 1311

JOSE CARAZO
PARTOS Y ENFERMEDADES DE LA MUJER
Del Hospital de Barrantes y Cruz Roja
Vitoria 31, 3.° — Teléfono 3592

JOSE ALONSO
MEDICINA INTERNA, CORAZON Y NUTRICION. — RAYOS X
Consulta de 12 a 2 y de 4 a 6
Espolón, 24. — Teléfono 1918

I. LOPEZ SAIZ
JEFE DE CLINICA DEL SANATORIO PSIQUIATRICO "SAN LUIS"
Enfermedades mentales y nerviosas
Consulta de 12 a 2
Calle Santander, 10, 3.° - Telf. 3478

COLMAN CASASNOVAS
PARTOS - MATRIZ
CIRUGIA DE LA MUJER
Onda corta. - Electrocoagulación
Miranda 7, 2.° — Teléfono 1232
Consulta de 11 a 1.30 y de 4 a 7

LUIS MACIAS
MEDICINA INTERNA
Consulta viernes y sábados de 10 a 12.
CLINICA SAN JUAN

J. M. Fran
MEDICINA INTERNA
Consulta de

HAY UN VENDEDOR SHERWIN-WILLIAMS CERCA DE USTED...

EN ESTA ZONA

URALITA, S. A.

y toda su red de agentes en

BILBAO

Basurto, S. L.- Luis Briñas, 31.
Pedro Juaristi Bilbao.- Calle Aguirre, 11.

ALAVA

Alegría.- Germán Gorospe Ruiz.- Carpintería.
Llodio.- Gerardo Ais Retos.- Matía, 16.
Maestu.- Rufino Martínez de Estíbariz.- Mayor, s/n.
Salvatierra.- Manuel Gómez Aparicio.- Calvo Sotelo, 7.
Santa Cruz de Campezo.- Lea Ayala Sáenz.- Hojalatería.
Villarreal.- Antonia Goicolea López de Vergara.- Hojalatería.
Vitoria.- Azcorreta y Zárate.- Plaza de los Fueros, 33

SANTANDER

Ignacio Palacios, S. A.- Castilla, 4.
Astillero.- Ignacio Palacios, S. A.
Castro Urdiales.- Julián Agote Terán.- Calle Santander, 3.
Laredo.- Palayo Fernández Enríquez.- Calle Generalísimo, 6.
Los Corrales de Buelna.- Juliana Serena Pérez.- Materiales de Construcción.
Mataporquera.- Julián Gutiérrez Ibáñez.
Potes.- Dativo Alvarez Acevedo.- Ferretería «La Llave».
Reinosa.- Fidel Díaz Lantarón.- Peñas Arriba, 13.
Sarón.- Bautista Arozamena González.- Bazar Sarón.
Solares.- Francisco y Fructuoso Perojo Cavadas.
Torrelavega.- Isidro D. Bustamante, S. A.- José María Pereda, 10.
Unquera.- Ramón Noriega Miguélez.

VIZCAYA

Baracaldo.- Antonio Uteregui Braso.- Travesía del Carmen, 2.
Basauri. Urbi, Suministros para la Construcción.- Avenida del Tercio de Lacar, 3
Bermeo.- Luis y González Corrales Torres.- Plaza de España, 10.
Bilbao.- Elvía, S. A.- Gran Vía, 74.
Durango.- Luis Arratibel Ugarriza.- Transversal, 13.
Elorrio.- Manuel Balenciaga Cengotitabengoa.- Calle Pío X. 10.
Guernica.- Ortuzar y Sáinz de la Maza.- Asilo Calzada, 31.
Las Arenas.- Pascual Meabe Aguirre.- Gobelas 39.
Lequeitio.- Jesús Rodríguez Carín.- Calle Abaroa, 2.
Marquina.- José M.ª Iriondo Urquidi.- Plaza del Carmen, 1.
Munguía.- Teodoro Urrutia Marcaida.
Ondárroa.- Santiago Echevarría Azpiazu.- San Ignacio, 4.
Orduña.- Cristóbal Holgado Juan.- Plaza de los Fueros, 2.
Portugalete.- Felisa Irureta Landa.- General Castaños. 20.
San Julián de Musques.- Pedro Monreal Larrauri.
Santurce.- José Berea Pascual.- Cuesta de las Viñas.
Valmaseda.- José María Aranguren Echevarría.- Plaza de los Fueros, 5.

BURGOS

Espinosa de los Monteros.- Alfredo Gutiérrez Fernández.
Medina de Pomar.- Evelio Fernández Sáinz.- Fundador Villota, 14.
Villarcayo.- Sixto Melo Pisón.
Villasana de Mena.- Tomás Sáez Ortíz.

Y EN TODOS LOS ESTABLECIMIENTOS DEL RAMO

Representante en Burgos:

IGNACIO PALACIOS, S. A.

MERCED, 5

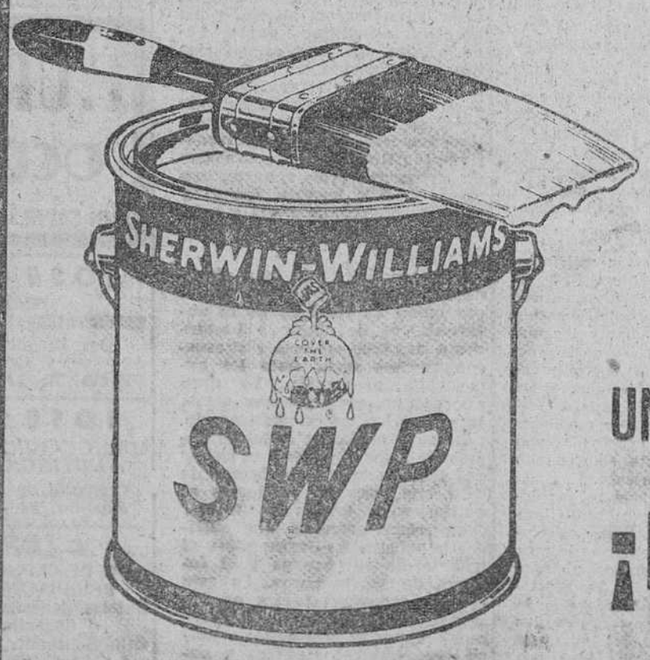

UNA PINTURA APROPIADA PARA CADA SUPERFICIE

¡LISTA PARA USAR!

PINTURAS SHERWIN-WILLIAMS

Pub. Ancema

LOS DEPORTES en Diario de Burgos

Solemne inauguración del nuevo campo de fútbol del Barcelona

Presidió el acto el ministro secretario general del Movimiento, en representación del Jefe del Estado

En el primer partido, el "Barsa" venció al Varsovia, 4-2

Barcelona.—Bajo la presidencia del ministro secretario general del Movimiento, don José Solís Ruiz, que ostentaba la representación de S. E. el Jefe del Estado, se ha celebrado la inauguración oficial del nuevo campo del Club de Fútbol Barcelona.

La obra, pese a no estar totalmente ultimados sus detalles, es colosal. Cuando esté acabado, el campo tendrá capacidad para 140.000 espectadores.

En primer lugar, se ofició una misa de campaña por el obispo auxiliar de la diócesis, doctor Jubany, auxiliado por el jugador del Barcelona, Estanislao Basora y el directivo del Club, señor Palas. Durante la celebración de la Santa Misa canto el Orfeon Graciense.

Ocuparon sitiales preferentes el señor Solís Ruiz y el delegado de Educación Física y Deportes señor Elola, federativos de fútbol nacionales y catalanes y directiva del Barcelona.

Después de la misa se aguardó la llegada de las autoridades barcelonesas, acompañando al arzobispo-obispo de la diócesis, procedentes del oficio celebrado en la Merced.

Después del acto religioso se desarrolló un programa de festejos folklóricos con la participación del cuadro Esbart y Cobla de Barcelona.—Alfil.

VICTORIA SOBRE EL VARSOVIA

Barcelona.—En el nuevo campo del Barcelona se ha jugado esta tarde el encuentro inaugural, en el que el Barcelona ha vencido al conjunto polaco W. C. K. Varsovia por cuatro goles a dos.

En el palco presidencial ocuparon asiento los ministros secretario general del Movimiento, señor Solís Ruiz, y presidente del Consejo de Economía Nacional señor Gual Villalbí, así como el delegado nacional de Educación Física y Deportes, el capitán general, el gobernador civil, el alcalde y otras personalidades.

Antes de dar comienzo el encuentro desfilaron por el campo representaciones de todos los equipos catalanes con sus banderas, equipos extranjeros participantes en las distintas competiciones de la Merced, secciones deportivas del C. F. Barcelona, peñas barcelonistas y veteranos azulgranas, presididos por la banda de la Guardia municipal y cerrando el desfile la banda de la Policía Armada.

A continuación se jugó el partido entre el Barcelona y el Varsovia.

El primer tanto tiene lugar a los diez minutos y es obra de Martínez a pase de Tejada, que desvía Villaverde. Un minuto después el interior izquierdo polaco, Szymborski, empata.

Con este resultado termina la primera parte.

En el intermedio se celebró un festival folklórico en el que participaron más de mil componentes. Después, más de mil sardanistas formando cuatro círculos en cada uno de los cuales figuraba el escudo de una provincia catalana interpretan la sardana de Germanor. Asimismo se dió suelta a once mil palomas y a miles de globos con los colores azul y grana.

Reanudado el juego, al minuto de juego Tejada fusila el segundo tanto. Nuevamente el Varsovia logra el empate por medio de Soporek, que ha sustituido a Szymborski. A los diez y ocho minutos, Sampedro, que ha sustituido a Villaverde, logra el tercer tanto para el Barcelona, y a los veintiséis minutos Evaristo, que ha sustituido a Kubala, marca el cuarto y último tanto.—Alfil.

Llega a Inglaterra la selección juvenil española de fútbol

Londres. — La selección nacional juvenil española de fútbol, que se enfrentará al equipo inglés juvenil en Birmingham, ha llegado hoy al aeropuerto de Londres.

La expedición pernoctará hoy en Londres y saldrá a primera hora de mañana, por vía ferroviaria, hacia Birmingham.

El grupo español se trasladó desde el aeropuerto directamente a su hotel, en medio de ligera llovizna, que se espera continuará los días sucesivos. Esto quiere decir que el terreno de Birmingham estará blando y pesado para el encuentro.

El Burgos abre un plazo de admisión de nuevos socios sin abonar cuota de entrada

También inicia una suscripción voluntaria a fin de recaudar fondos

Llamamiento a todos los aficionados locales

Esta Junta Directiva en su reunión del día 20 de los corrientes ha tomado el acuerdo de abrir un plazo de inscripción de nuevos socios que comenzando el día de hoy, termine el próximo día 19 de Octubre.

Igualmente se acuerda iniciar una suscripción voluntaria con el fin de recaudar fondos y aliviar la precaria situación del Club, acrecentada por el pago total de impuestos federativos y las nuevas adquisiciones de jugadores con el fin de completar el cuadro titular del equipo y tratar de reconquistar la categoría perdida.

Sin vuestra ayuda nos es imposible proseguir la labor comenzada y desde esta "Nota Oficial" queremos hacer un ruego a vosotros, los socios que durante tantos años habéis demostrado el cariño a los colores del Club para que si el momento no es propicio a vuestras posibilidades económicas, lo sea para traernos los nuevos socios que tanto necesitamos.

Queremos también hacer un llamamiento a toda la afición burgalesa para que pase a pertenecer a nuestro Club como socios de número y con ello llegar a los tres mil asociados que como cifra mínima consideramos necesaria para el desenvolvimiento económico normal.

NORMAS

Nuevos socios. — Primero.—Se admitirán como tales a aquellas personas que no hayan pertenecido al Club o que habiendo sido socios hubieran causado baja antes del primero de Julio de 1957.

Segundo.—Los nuevos socios deberán abonar únicamente la cuota del mes correspondiente en que causen alta.

Tercero.—Deberán acompañar al impreso de inscripción dos fotografías tamaño 3 x 3,5 centímetros y 15 pesetas para la confección del carnet correspondiente.

Cuarto.—Las nuevas altas se admitirán en el domicilio del Club, Plaza de José Antonio 31, segundo, habitación 4, todos los días laborables de siete a nueve y media de la noche.

Suscripción. — Quedará abierta en el domicilio social antes indicado, así como en los bares "Nieva", "Nevada" y "Eladio".

Nota. — Para mayor facilidad de los aficionados este Club monta un servicio a domicilio, tanto para la inscripción de nuevos socios, como para la recaudación de los donativos de la suscripción abierta. Bastará para ello, llamar al teléfono 4366 a las horas indicadas (de siete a nueve y media de la noche).

No queremos terminar esta "Nota Oficial" sin recabar de nuevo a toda la afición burgalesa esta ayuda tan vital para los intereses de nuestro Club, y asimismo agradecer de antemano toda la colaboración que estamos seguros han de prestarnos.

Burgos, 24 de Septiembre de 1957

BURGOS CLUB DE FUTBOL
El secretario,
Luis Angel HERMOSO

"CARBONICA BURGALESA, S. A."

Se hace público que esta sociedad ha cambiado el domicilio social que tenía en Madrid, calle Cactus número 8 trasladandose a Burgos, calle de Enrique III, número 15.

El secretario del Consejo
Francisco Valdelomar

ATENCION
¡Burgaleses y provincia!
YA
Se va instalar en la QUINTA
RADIO TEATRO CIRCO
La producción de Salvador Hervás
PLATAFORMA
— DE —
ESTRELLAS
EL VIERNES, DIA 27 DE SEPTIEMBRE, GRAN DEBUT
Novedad inédita sobre pista panorámica a la AMERICANA en tres dimensiones.
60 artistas de la danza, canto, circo y de la comicidad, competirán en las primicias del éxito en la escena del relieve. Y el humorismo de los 100 gestos.
60 artistas de la danza, FINO, APOTEOSICO, INTERESANTE, DESLUMBRANTE, lujosa presentación, 300 modelos de la casa Cornejo de Madrid, originalísimo espectáculo de las múltiples facetas del arte en un audaz marco.
Sus precios económicos propagarán la calidad del mismo.
SOLO POR 6 UNICOS DIAS
Del 27 de Septiembre al 2 de Octubre

RETAZOS

Decididamente, los aires extremeños no sientan bien a los equipos burgaleses.

Primero, un 4-0.
Luego, un 9-2.
Demasiados goles.

—o—

Claro que el comentario que se escuchaba en Zatorre, de labios de los espectadores y a la vista de la actuación de nuestra defensa, era el siguiente:

"Ahora nos explicamos el 4-0".

Pero esto es pasajero.

Ya lo verán.

—o—

Hay otra cosa: el Plasencia está en posesión de un buen equipo.

Profesional íntegramente, ha invertido más de medio millón de pesetas en fichajes.

—o—

Y ya es sabido que hoy, la potencialidad de los equipos, está en proporción directa con las posibilidades dinerarias de la tesorería.

Han quedado muy atrás los tiempos en que un Real Unión o un Arenas de Guecho —puramente amateurs— podían llegar a las finales de los campeonatos de España.

—o—

A la salida de Zatorre escuchamos el siguiente comentario:

"Hace varias temporadas, la Real Sociedad ascendía y descendía cada año, hasta merecer el remoquete de "equipo ascensor". No estaría mal que nosotros hiciéramos lo mismo".

Pues, verdaderamente, no estaría mal.

—o—

Aprecien las divergencias existentes entre los dos equipos burgaleses en sus actuaciones.

Primera jornada: victoria del Juventud por 4-1 y derrota del Burgos por 4-0.

Segunda jornada: triunfo del Burgos por 8-1 y vapuleo al Juventud por 9-2.

Vamos a ver si entonamos y... armonizamos.

—o—

Al Burgos la presentación de Pachín en la defensa, la inclusión de Castillo en la media y la incorporación de Lorenzo al equipo, puede venirle perfectamente.

Tampoco al Juventud le "caerían" mal unos refuerzos.

Claro que su condición de pura y exquisitamente amateur le obliga a ciertas limitaciones.

Pero, en fin, no nos dejemos impresional demasiado por el 9-2.

Aparte de que del Juventud esperamos las más briosas reacciones y las mejores hazañas.

—o—

Peor va, hasta el momento, la Gimnástica Arandina.

Aun no ha puntuado, por causa de la Ponferradina, que le arrebató los dos puntos de su propio terreno.

Y es que os bercianos han formado un equipo de los llamados de "campanilla" dentro del grupo.

Otro más de los que puede entrar en el embalaje final hacia la Segunda División...

—o—

Por cierto que esta lucha se ha complicado no poco con el "añadido" del Plasencia y Cacereño, a última hora.

Sin embargo, aquí hay una cuestión que debe concretarse y definirse sin lugar a duda.

¿Cuántos equipos clasificará nuestro grupo? ¿Quienes cubrirán los puestos del desaparecido grupo extremeño?

He aquí unas cuestiones que deben quedar aclaradas con la suficiente antelación.

—o—

El Mrandés también "cayó" en su salida.

Jugó en Atocha con el equipo aficionado de la Real Sociedad, al que le denominan San Sebastián.

Este conjunto actuará como una especie de "vivero" de la Real, ya que agrupa a todos los juveniles que van despuntando en Guipúzcoa.

En su terreno juegan preciosamente al fútbol.

—o—

¿Saben cuanto valía una general en Cáceres, para asistir al partido Cacereño - Juventud?

¡Diecisiete pesetas!

Y de ello pueden dar fe los jugadores y acompañantes del equipo burgalés.

—o—

Pasamos a referirnos a la nota que hace pública la Directiva: suscripción y admisión de nuevos socios, ¡sin abonar cuota de entrada!

Ahí está el Club con las puertas abiertas y los brazos extendidos.

¿Fallará este generoso llamamiento?

—o—

Por el contrario, para el domingo debe contar el Burgos con mil socios más.

Lo que constituye el mínimo indispensable para un desenvolvimiento normal.

—o—

¿Por qué se han percatado del equipo que nos visita el domingo?

Es el Zamora, que puede constituir una excelente piedra de toque para ver si el alegre juego del Burgos, exhibido el domingo, tiene confirmación.

—o—

Aviso a los equipos burgaleses.

Son muchos los que están vacunando a sus jugadores contra la gripe asiática, quiza por aquello de que "más vale prevenir que curar".

—o—

Para terminar, un ruego que nos formulan varios "socios veteranos".

Con el carnet de general, se les permitía ocupar indistintamente la grada de fondo.

Este año ha sido anulada esa concesión especial y por dicho motivo surgieron algunos pequeños incidentes el pasado domingo.

¿No habría posibilidad de mantener esa atención hacia los "socios veteranos", que han permanecido fieles al Club, pese a todas las vicisitudes?

Esperamos que sea factible resolver en sentido afirmativo.

ARQUERO

Sugar "Robinson" pierde el título de de los medios

Fue derrotado a los puntos por Carmen Basilio

Nueva York. — Carmen Basilio, campeón mundial de los pesos welters ha conquistado el título mundial de la categoría superior —la de los medios— al vencer a Ray «Sugar» Robinson, por puntos.

El combate se celebró en el estadio de los Yankees, ante más de 35.000 espectadores.

ESTUDIANTE:
El Seguro Escolar te protege contra el fallecimiento del cabeza de familia, la ruina, el accidente escolar, la tuberculosis pulmonar que exija hospitalización, y concede préstamos al graduado. Infórmate personalmente o por escrito en la Mutualidad del Seguro Escolar (Manuel Silvela, 4. Madrid) o en las Delegaciones provinciales del Instituto Nacional de Previsión.

Ningún boleto con "pleno" en esta semana

Los de trece resultados cobrarán 54.004,65 pesetas

Madrid.—Resultado provisional del escrutinio de las Apuestas Mutuas Deportivas Benéficas correspondientes a la segunda jornada de Liga:

Boletos vendidos, 2.160.186.

Recaudación, 6.470.558 pesetas.

Cincuenta y cinco por ciento de premios, 3.564.306,90 pesetas.

1.782.153'45 pesetas a repartir entre treinta y tres boletos máximos acertantes de trece resultados, a 54.004,65 pesetas cada uno.

La misma cantidad a repartir entre seiscientos cuadenta y cinco boletos de doce aciertos a 2.763 pesetas cada uno.—Alfil.

Con gran brillantez celebraron ayer sus fiestas patronales las Prisiones Central y provincial

Los actos fueron presididos por las autoridades

Conforme teníamos anunciado, ayer se celebró con diversos actos, en las Prisiones Central y provincial, la fiesta patronal de la Virgen de la Merced.

En la Prisión Central se celebró una misa rezada para la Comunidad y funcionarios, por el capellán primero don Nicasio Martín. A las once, tuvo lugar la misa solemne que ofició el capellán segundo, don Pedro Garrote.

Previamente formó en el patio la población reclusa, pasando las autoridades a ocupar la tribuna en el centro de la cual se levantaba el altar.

Al lado del Evangelio se situaron el secretario general del Gobierno Civil, don Casto Pérez de Arévalo; el director de la Prisión Central, don Bernardo Naredo; juez municipal, don Manuel Mateos; fiscal de Tasas, don Julio Rodríguez y el representante de la Junta de redención de penas por el trabajo, don Alejandro Martín Cortezón, que ostentaba la representación de la Alcaldía.

Ocupando otros sitiales se hallaban el secretario de la Diputación, señor Martínez; director del I. N. de P., señor Traver; procurador señor García Gallardo, por el Colegio de Procuradores; oficial del Colegio de Abogados, señor Díaz López, en representación del mismo; don Carlos Huidobro, del Centro Coordinador de Bibliotecas; delegado del S. E. M., señor López Gil; director del Banco Central, señor Fernández; comandante de la Guardia Civil, señor González, en representación del jefe de la Comandancia; teniente señor Alba, jefe de la Policía de Tráfico; don Julio Lago, profesor del Instituto y Escuela de Comercio; R. P. Hermenegildo Ondolegui, capellán de la Clínica de San Juan de Dios y otras representaciones.

Al lado de la Epístola se hallaban la Comunidad de Religiosas, representación de la Sección Femenina; señorita Bárcena directora del Grupo Conmemorativo y otras representaciones.

Incorporada la Bandera a la formación, a los acordes del Himno nacional, dió comienzo la misa y durante ella el capellán primero pronunció una brillante alocución.

Terminada la ceremonia, durante la cual la banda de música del Establecimiento interpretó selectas composiciones, la población reclusa desfiló ante las autoridades, después de haber sido retirado la Bandera con los honores de ordenanza.

Después, las autoridades acompañadas del director señor Naredo y del administrador señor Prieto, recorrieron las diversas dependencias del Establecimiento así como los talleres y granja agrícola, recibiendo aquéllos plácemes y felicitaciones por lo bien montados que están todos los servicios.

Al mediodía se dejó entrar a los niños hijos de los reclusos que compartieron con ellos gran rato.

Se sirvió a los penados una comida extraordinaria consistente en entremeses, fabada asturiana, filetes de cerdo con patatas fritas, fruta y café.

Las autoridades fueron por último obsequiadas con una copa de vino español.

EN LA PRISION PROVINCIAL

Por su parte, la Prisión provincial celebró también con toda solemnidad la fiesta de Nuestra Señora de la Merced culminando el solemne Triduo de preparación que estuvo a cargo de don Feliciano Ezquerra, coadjutor de la parroquia de San Lesmes.

Primero hubo diana floreada y a las ocho tuvo lugar una misa de Comunión, que celebró el director del Triduo, comulgando numerosos reclusos.

A las once, ofició la misa solemne el M. I. Sr. Dr. D. Félix Arrarás dignidad de maestrescuela de la S. I. C. B. M. quien, además, pronunció un bellísimo panegírico, conmoviendo a los penados.

En la presidencia figuraban el fiscal-jefe de la Audiencia Territorial, señor Ubillos, que representaba al presidente de la misma; jefe de Negociado del Gobierno Civil, señor Marcos, que ostentaba la representación de la primera autoridad civil de la provincia; director de la Prisión, Sr. Marrón; teniente de alcalde, señor Sanz Briones, en nombre de la Alcaldía-presidencia; diputado provincial, señor Alonso Santaolalla, por el presidente de la Diputación; decano del Colegio de Procuradores, señor Echevarrieta; diputado del Ilustre Colegio de Abogados, señor Calleja (don Juan Luis); administrador principal de Correos, señor Sáenz de Buruaga; segundo jefe del Centro de Telégrafos, señor Ortega; capitán de la 109 Comandancia de la Guardia civil, señor Gurrea, que representaba al primer jefe de dicha unidad, capitán jefe de la Policía Armada, señor Calvo y médico forense, señor Cortés Tapia.

También asistieron el vicesecretario de Cámara del Arzobispado y beneficiado, don Pablo del Olmo, que representaba a S. E. reverendísima; delegada y secretaria locales de la Sección Femenina de Falange, señoritas Cuesta y Landáburu; representación del Consejo diocesano de las Jóvenes de Acción Católica y del Centro de Hombres de la parroquia de La Anunciación, así como otros invitados, mandos de la Prisión y población reclusa.

Durante la misa el coro del establecimiento interpretó escogidas plegarias y motetes, bajo la dirección del beneficiado de la Catedral, don Miguel Angel Samaniego y, al órgano, don Angel Bravo.

Terminado el Santo Sacrificio y después de visitar las autoridades los pabellones del establecimiento, presenciaron el desfile de los reclusos, tras contemplar varios ejercicios de instrucción y escuchar el Himno penitenciario.

Seguidamente fue visitada la exposición de trabajos de artesanía y acto seguido las autoridades e invitados fueron obsequiados con una copa de vino español.

Con motivo de la festividad del día, se sirvió una comida extraordinaria a los reclusos, autorizándose la entrada de sus hijos menores, al interior de la Prisión.

Por la tarde y merced a la gentileza de la Caja Municipal de Ahorros, tuvo lugar una proyección cinematográfica, muy del agrado de la población.

A última hora, señoras de Acción Católica obsequiaron a las reclusas con una merienda.

Con motivo de la fiesta patronal, la Junta de Régimen y Administración del Establecimiento, reunida en sesión extraordinaria, concedió un mes de redención extraordinaria a todos aquellos penados que durante el año se han distinguido por su conducta ejemplar y colaboración en los servicios de la Casa.

La insuficiencia de salarios lleva aparejadas consecuencias que pueden ser sumamente perjudiciales, tanto para una sana economía nacional como para un recto orden social.

Para sus compras de otoño solicite el dinero que necesite a
Créditos Aragón, S. A.

CLUB LUBE
EXCURSION MOTORISTA A ZARAGOZA, FIESTA DEL PILAR
DIAS 12 Y 13 DE OCTUBRE
Salida de Burgos: Día 12 a las siete de la mañana.
Regreso de Zaragoza: Día 13 a las cuatro de la tarde.
Excursión patrocinada, en beneficio de los socios del Club Lube de Burgos.
Detalles complementarios, en el cuadro de anuncios del domicilio social.
Los socios residentes en la provincia que estén interesados en participar en esta excursión, solicitarán información, la cual les será facilitada rápidamente.
Inscripciones fijas hasta el día 8 de Octubre, plazo improrrogable.

EN TODO TIEMPO Y LUGAR
La Casera
se ha hecho indispensable en todo hogar. Por su gran calidad, pureza y alto poder digestivo, las amas de casa la han adoptado, no como refresco simplemente, sino para tomar a todas las horas del día, especialmente sola o mezclada con vino para acompañar los alimentos.

PUBLICITAS
La Casera
MARCA REGISTRADA
¡ES UNICA!

Año

Diario de Burgos

Cada día UNA NOTA curiosa

Las rubias de Durban gozan de gran salud

Durban (Unión Surafricana). — En ninguna ciudad de la Unión hay tantas muchachas rubias como en Durban; pero esta particularidad ofrece, además, un interés científico, ya que las rubias de Durban —de gran belleza la mayor parte —gozan, en general, de una salud privilegiada y parecen inmunes incluso al más pequeño catarro.

Los hombres de ciencia, cuyas conclusiones, generales, son que en los climas tropicales y subtropicales las rubias son más susceptibles que las morenas de contraer enfermedades bacterianas y reumatismo, no se explican lo que ocurre en Durban. En un estudio particular de las rubias de Durban, un médico local dice que son audaces, impulsivamente generosas, orgullosas, sensibles, agresivas y apasionadas, y que se desapasionan con la misma facilidad que se apasionan.—Efe.

La famosa compañía de revistas «Colsada» actúa hoy, en único día, en el Gran Teatro

En único día de actuación y en funciones de 7,30 y 11 noche, actuará hoy en el Gran Teatro, la famosa y magnífica compañía de revistas "Colsada", que tan resonantes triunfos viene obteniendo por esos escenarios.

Esta excepcional agrupación revisteril, de la que son figuras destacadas la escultural supervedette Gracia Imperio y el graciosísimo primer actor y director Luis Cuenca, presentará en ambas funciones la divertida revista en dos actos, original de Blanca Flores y Jiménez, música del maestro Montorio, titulada "¡Castigame!", que viene representando con éxitos resonantes en esta jira artística por los principales teatros nacionales.

Aparte de las figuras citadas anteriormente, integran el elenco de tan notable Compañía el primer actor Pedro Peña; las primeras vedettes Amelia Aparicio y Mely Navas; la primera actriz Mari Villaseca; el actor cómico Miguel Mateo; el galán Manuel Otero y el actor genérico Daniel González, así como un escogido conjunto de tiples y vicetiples.

A no dudarlo, la sala del Gran Teatro, registrará hoy, en ambas funciones, una gran entrada, como merece la categoría de la Compañía que hoy se presenta ante el público burgalés.

Ha sido capturado uno de los dirigentes rebeldes argelinos

Escisión en el seno de la Comisión parlamentaria francesa que estudia el proyecto para Argelia

Argel. — Fuerzas de paracaidistas franceses, pertenecientes a la Legión Extranjera, han capturado hoy a Yacif Saadi, uno de los dirigentes rebeldes argelinos, después de un breve tiroteo ocurrido en el barrio nativos de esta ciudad. Su guarda espaldas «Ali la Pointé», que se tiene entendido que es el principal ejecutor de las órdenes del cabecilla rebelde, ha logrado escapar una vez más.

Días antes de ser capturado dió orden a sus hombres de disparar contra los soldados franceses y él mismo lanzó una granada de mano que hirió a dos paracaidistas.

Posteriormente, al verse rodeado, salió de su escondite con las manos en alto diciendo: «Me entrego».

ESCISION

París. — En la comisión del Interior de la Asamblea francesa se ha producido una escisión en cuanto al texto del proyecto para Argelia, que no es más que un anticipo de la batalla sobre el proyecto de ley que comenzará mañana. Los miembros del ala derecha de la comisión, propusieron enmiendas al proyecto de ley y los izquierdistas indignados, trataron de mantener el texto original rechazando los cambios propuestos.—Efe.

DETENCION DE UN PESQUERO ISRAELI

El Cairo. — Un guardacostas egipcio detuvo ayer a un pesquero israeli y sus seis tripulantes y se acusa a los israelíes de hacer espionaje en la costa mediterránea frente a la Península de Sinaí.

Los funcionarios egipcios afirman que los tripulantes del barco apresado no son pescadores sino disfrazados de tales.

PAKISTAN OFRECE RETIRAR SUS TROPAS DE CACHEMIRA

Sede de las Naciones Unidas (Nueva York). — El Pakistán ha ofrecido hoy retirar sus tropas de Cachemira para que sean reemplazadas por fuerzas de las Naciones Unidas, como primer paso para llegar a la celebración de un plebiscito en el disputado Estado.

Esta oferta ha sido hecha hoy por el ministro de Asuntos Exteriores pakistaní, al reanudarse en el Consejo de Seguridad el debate sobre este antiguo problema que lleva diez años dividiendo la opinión de la India y el Pakistán.—Efe.

ANUNCIOS OFICIALES

Anuncio de subastas forestales

DE CASALARREINA
AYUNTAMIENTO

Hasta el día 11 del próximo mes de Octubre y durante los días y horas hábiles anteriores, se admiten pliegos cerrados para la subasta de cuatro lotes de chopos que se adjudicarán en este Ayuntamiento y cuya apertura tendrá lugar el día 13 del mismo mes de Octubre y hora de las doce de su mañana.

Podrán presentarse y se adjudicarán a los licitadores provistos del certificado profesional de las clases A), B) y C), los que deberán acompañar la hoja de compras y demás documentos para acreditar su personalidad.

La subasta se ajustará a los pliegos de condiciones para esta clase de adjudicaciones y al pliego de condiciones económico-administrativas aprobado por el Ayuntamiento.

Casalarreina, 20 de Septiembre de 1957.—El alcalde.

Hoy, conferencia del doctor Marcus Gordon Brown en el Círculo de la Unión

Patrocinada por la Casa Americana de Bilbao, tendrá lugar hoy, miércoles, a las ocho de la tarde, en el salón central del Círculo de la Unión, una conferencia a cargo del doctor Marcus Gordon Brown, que disertará sobre el tema "Las Escuelas que construyó una nación". (Conceptos básicos de la educación norteamericana y cómo se ha desarrollado en su sistema de escuelas públicas y privadas).

TOROS

Mario Cabré reapareció ayer en Barcelona y sufrió una grave cornada

Barcelona. — Corrida de las fiestas de la Merced, en la plaza «Monumental». Lleno. Cinco toros de José Quesada, de Málaga, de buena presentación y bravucones y cuatro de Salvador Guardiola, más grandes, pero broncos.

Angel Peralta, que actuó en quinto lugar, se lució como caballista, clavando arpones y banderillas. Fue aplaudido y dió la vuelta al ruedo. Mario Cabré, que reaparecía en los ruedos españoles toreó muy bien con la capa en su primero. Durante la faena de muleta fue empitonado, quedando suspendido en el cuerno. Pasó a la enfermería, donde se le apreció una herida en el muslo izquierdo, de diez centímetros de extensión, de pronóstico grave. César Girón despachó al primer toro de Cabré y escuchó aplausos. También fue aplaudido en sus dos toros. Bernadó fue aplaudido en los tres toros que estoqueó. Gregorio Sánchez cortó una oreja en su primero y dió la vuelta en el último.

EN MADRIDEJOS

Madridejos (Toledo). — Corrida de feria. Seis toros de Juan Salas, bravos y codiciosos. Pablo Lozano y Ramón Solano «Solanito», que actuaron mano a mano, obtuvieron un triunfo resonante en todos sus toros, realizando magníficas faenas, entre los aplausos y el entusiasmo del público. Lozano fue premiado con seis orejas, dos rabos y dos patas y «Solanito» con seis orejas, tres rabos y tres patas.

Al final, los dos espadas y el mayoral de la ganadería fueron sacados en hombros.

DOS MODESTOS NOVILLEROS HERIDOS

Madrid. — Han ingresado en el Sanatorio de Toreros, los novilleros Felipe Bartolomé y José Almansa.

El primero, que fue herido en la plaza de El Pozo (Guadalajara), presentaba heridas muy graves sufridas en una novillada celebrada esta tarde.

José Almansa padecía una cornada en el escroto y la uretra, de pronóstico grave, que sufrió toreando en la plaza albaceteña de Munera, ayer, lunes.

El huracán desarboló por completo al "Pamir"

Se siguen buscando los botes salvavidas en los que se dice navegan más tripulantes

Nueva York. — Uno de los supervivientes del "Pamir" ha manifestado que del velero alemán salieron dos botes salvavidas, uno de ello con 25 personas a bordo y el otro con diez. Aún no ha sido encontrado el que más gente transportaba. El "Saxon" informa que está transportando a los supervivientes hasta dejarlos a bordo de un barco de la Armada norteamericana.—Efe.

TRANSBORDO

Nueva York. — Informes posteriores revelan que los supervivientes del "Pamir" que iban a bordo del "Saxon" han sido transbordados al buque de transporte norteamericano "Geiger", que lleva ruta a Casablanca. Este barco transporta a familias norteamericanas, y lleva equipo médico.

Barcos de salvamento y aviones de inspección continúan vigilando la zona donde se cree se hundió el "Pamir", ya que, según declaraciones de los propios supervivientes, falta una lancha salvavidas con 25 personas a bordo.—Efe.

PARECE QUE HAY OTROS TRES SUPERVIVIENTES

Nueva York. — Los cinco supervivientes del "Pamir" han manifestado a los oficiales del servicio de guardacostas que creen que tres hombres escaparon del velero en uno de sus tres botes de goma. Estos son además de los 25 que embarcaron en un bote salvavidas del barco.—Efe.

EL HURACAN SE LLEVO TODO EL VELAMEN

Nueva York. — El capitán del barco "Saxon" de las líneas Isbrandtsen, Lars Djoved, ha enviado el siguiente mensaje a su oficina de Nueva York.

"Según declaraciones de los supervivientes el "Pamir" fue sorprendido por el huracán que se llevó el velamen junto con el mastil. El barco empezó a hundirse y solamente se botaron al agua dos botes salvavidas. Los demás o quedaron destruídos o a la deriva. Los supervivientes vieron al otro bote salvavidas al día siguiente y durante la noche vieron la luz de las bengalas lanzadas desde el mismo. De los diez hombres que embarcaron en el bote salvavidas cinco murieron. El bote de los supervivientes estaba medio hundido y después de recogerse a los náufragos se partió en dos, hundiéndose."

APARECE OTRO SUPERVIVIENTE

Nueva York. — Un nuevo bote salvavidas con un sexto superviviente del hundido velero alemán "Pamir", ha sido recogido por un guardacostas.

DETENCION DE LA EMPRESA DE ALCALA LA REAL

Jaén. — Los miembros integrantes de la empresa organizadora del espectáculo taurino celebrado en la plaza de Alcalá la Real, derrumbada el domingo último, han sido detenidos por orden del juez de Instrucción, que realiza con toda actividad las diligencias para esclarecer los hechos y las responsabilidades a que hubiere lugar.

El Juzgado se personó en el lugar del suceso, y en presencia del arquitecto de la Diputación provincial, se verificó la reconstrucción de uno de los tendidos. Aún no se han determinado las causas que motivaron el hundimiento, pero parece ser que el movimiento colectivo de levantarse de los asientos y luego volverse a sentar después de aplaudir al diestro, una vez muerto el tercer novillo, gue el origen de que la plaza cediera por uno de los lados, al perder algunas de las tornapuntas laterales que unen el maderamen, cediendo entonces ésta por completo.—Cifra.

LA HORA DE COMER

Por Noel CLARASSÓ

DICEN que la hora de comer es la menos indicada para visitar a otro y para llamarle por teléfono. Que se le hace levantar de la mesa, que se le molesta, que no está bien.

Bueno, bueno... Cuando la cosa urge y hace falta que el otro se entere... La mejor hora para encontrar a otro en casa es la de comer. Que sí. Y es la hora en que el otro, si estaba comiendo algo que le tuviera el estómago feliz, estará mejor dispuesto. Y en que, sobre todo, tendrá ganas de acabar pronto. Y lo mismo para telefonear a otro, la mejor hora es la de comer, la más segura. Parece que algunos anticuados y resabidos, si les llaman por teléfono a la hora de comer, mandan que un servidor advierta:

—El señor está comiendo.

¡Hombre! ¡Bonita gracia! Pues que termine el bocado, se levante y acuda. O que tenga un teléfono supletorio cerquita de la mesa. Que también es hora de comer para el que llama y también él se molesta. A mí dos veces me han dicho que el señor estaba comiendo y a uno de los señores nunca le he vuelto a llamar. Al otro sí, porque le necesitaba. La vida se impone. Y con el que no he vuelto a llamar, un día que él esperaba la llamada, me la reclamó y le dije:

—He temido que estuvieras comiendo y como tú eres de los que no dejan el plato para ir al teléfono...

Entonces salió mi viejo resquemor y todo lo demás, discutimos y no llegamos a ningún acuerdo, como ocurre siempre que se discute.

En casa es al revés y preferimos que nos llamen y nos visiten a la hora de comer y, si es visita, decimos:

—Comerás con nosotros. Te esperábamos. ¡Mira!

Y le enseñamos un puesto vacío en la mesa, con el plato, la servilleta, los vasos, los cubiertos, la silla... Que sólo falta la persona. La cosa sorprende y unos aceptan y otros no, según la prisa y según que otros les esperan o no les espere nadie. Sorprende cómo me sorprendió a mí la primera vez que en otra casa me recibieron igual y me invitaron a ocupar un sitio vacío, diciendo que era mi sitio, que me estaban esperando. Aquella vez, después de comer, mientras tomaba café, mano a mano con el dueño de la casa, le pregunté:

—¿De veras me esperábais a comer?

Y entonces, cordialmente, me explicó toda la verdad: Tenían siempre un sitio vacío en la mesa, con todo a punto, para quienquiera que sobreviniese sin que le esperaran. Y me dijo que habían aprendido esta costumbre muy lejos, en el Japón. Que no sabían si allí la sigue todo el mundo, pero que a él, en cierta ocasión, le habían invitado así a comer, con absoluta sencillez:

—Le esperábamos. Este es su sitio.

Un sitio vacío en la mesa. Y me dijo que ellos habían adoptado la costumbre y tenían siempre un sitio vacío en la mesa, con todo, menos la persona. Y que le llamaban el puesto del forastero. Y que la presencia ideal del forastero invisible, representado por la silla y el plato, todos los días allí, en la mesa con ellos a la hora de comer, era una lección de hospitalidad, de cordialidad, de gentileza. Dijo:

—Todos somos mejores desde que tenemos siempre a un invitado a comer, aunque el invitado no esté.

Me gustó la costumbre y en casa, ahora, lo hacemos. Al principio, me costó dar con la manera de proponerlo, sin que me lo echaran a broma. En esas cosas más o menos simbólicas, si no se pone una exquisita seriedad, se va todo al traste. Empecé así. Dije un día que tenía un invitado y mandé ponerle plato. No vino, es claro, y empezamos a comer. Dije que el invitado no había dicho que viniera seguro. Y al otro día mandé poner el plato y la silla para el mismo invitado, por si se hubiere confundido de fecha. Y al otro día también, y al otro. Hasta que un día la criada preguntó si iba a poner el plato mucho tiempo para el invitado fantasma. Y entonces de golpe, con aplomo, dejé la costumbre introducida, así:

—Sí; ponlo todos los días. Por si aún se le ocurriera venir.

Y desde entonces, que hace años, tenemos todos los días el sitio vacío en la mesa. Ha servido varias veces y a todos, todas las veces, nos ha divertido mucho invitar en esta forma:

—Te esperábamos. ¡Mira! Es tu sitio.

Sí, pues la cosa, en el fondo, no deja de tener un cierto aire de amable cordialidad.

Avilés es una ilusión convertida en realidad

Acciones de la Empresa Siderúrgica serán facilitadas al ahorro popular

Avilés. (Crónica de EUGENIO DE RIOJA). — Por encima de las cifras asombrosas que se dan cita en esta hora en que se inaugura lo que pudiéramos llamar primeros frutos de la Empresa Nacional Siderúrgica de Avilés, hay que destacar cuanto de símbolo tiene esta realidad con la que soñó la ilusión —ilusión que era y es el mejor servicio a España— de unos esforzados paladines del resurgimiento económico de nuestra Patria.

Avilés, por encima de esos ocho millones de metros cúbicos de tierra removida para llenar pantanos o para dragar la ría, es el mejor argumento lo que pueden las voluntades esforzadas frente a viejos prejuicios mercantilistas. Avilés, o mejor dicho su siderúrgica, moverá anualmente catorce millones de toneladas de mercancía, pero más que esto, supondrá a la postre el haber triunfado, el haber salido airosos en una empresa cuyo juicio, con un criterio más limpio, han de hacer mejor que nosotros, las generaciones venideras. Avilés y sus problemas hubieran asustado a otras mentes menos enamoradas que las de quienes concibieron esta factoría que ahora empieza a concretarse en realidades como la de ayer en que un horno alto, sistema Mc. Kee, empieza a producir 1.500 toneladas de arrabio al día, unas 540.000 al año. Las suficientes para cubrir la demanda de lingote de fundería contando con la producción de las restantes industrias siderúrgicas españolas en la actualidad.

Pero Avilés —lo oímos en estos actos inauguradles por boca del presidente del I. N. I., Sr. Suanzes, que no pudo contener la emoción al hacer un comentario técnico-político sobre la factoría— no sólo no será un gigante para un país enano sino que se quedará pequeño andando no muchos años. Concretamente, a partir de 1965, cuando incluso el programa de la primera fase de esta acería se haya duplicado, la demanda aumentará en un 6 por 100 cada año sobre la producción, con ser para entonces sólo aquí en esta siderúrgica del orden de dos millones trescientas mil toneladas anuales de arrabio y dos millones y medio de toneladas de acero. Será ese el año de equilibrio en que la demanda del mercado, de cuatro millones de toneladas, será atendido entre todas las empresas españolas.

Para obviar ese déficit previsto a partir de 1965, este equipo de leales colaboradores de Franco en materia económico industrial ha de ir pensando en otro gigante, en otra ilusión que se materialice en los ocho años que van de hoy a esa mensionada fecha, precisamente para no quedarnos siempre a la zaga incluso en estos colosales servicios de fabricación.

Franco escuchaba ayer orgulloso el informe apasionado, pero real, de Suanzes. Y no era para menos. El INI, un poco puesto en tela de juicio bajo el pesimismo derrotista de muchos alicortos, no es ni siquiera un mal negocio. Permite exportar material. La factoría de Avilés ya envía coque y subproductos de coquización al extranjero, después de servirse ella misma y factorías vecinas. Y por si esto fuera poco, permite obtener unos beneficios del 11,25 por 100 al capital empleado. Unos beneficios tentadores a la hora del ahorro, del ahorro popular, en cuyas manos, según anunció el propio Suanzes, va a ponerse la mayoría de las acciones del INI con sus empresas boyantes. Una fórmula de capitalismo que si sorprendió cuando se pensaba implantar en Alemania, aquí puede ilusionar y hacer más efectiva y real la parte de numerario que a previsión dedica particularmente el español medio.

En suma, esta es la lección de Avilés en el acto en que la Excelentísima Sra. Doña Carmen Polo de Franco, a la vista de su egregio esposo, del Gobierno, de altas autoridades de la nación y de cientos de obreros que aclamaban cariñosamente al Jefe del Estado, encendió la tobera número 3 del horno alto. Era como un símbolo. La dama encendía el fuego en su hogar, en este inmenso hogar que es España.

Información nacional

Barajas.— A las once y media de la mañana, ha llegado a Barajas el avión en que han regresado a Madrid las personalidades españolas que el día 10 marcharon a Canadá por la nueva línea aérea entre las capitales canadiense y española.

Descendieron en primer lugar, los marqueses de Villaverde, que abrazaron a sus hijos y fueron saludados por las personalidades que habían acudido a recibirles. Después lo hicieron los condes de Mayalde, el subsecretario del Aire, el director general de Aviación Civil, el presidente de la Cámara de Comercio y las demás personalidades que han hecho el viaje de inauguración de la línea.—Cifra.

SEPELIO DEL SEÑOR ABAD BORDIU

Madrid.— Esta tarde, a las seis y cuarto ha sido el entierro del joven don Luis Enrique de Abad Bordiú, quien durante la pasada noche, cuando se dirigía a Valladolid en unión de un compañero de colegio, con el propósito de celebrar exámenes en la capital castellana, tuvo la desgracia de que la motocicleta que ocupaban chocara, al parecer por deslumbramiento, con un camión que se hallaba parado en la carretera de Madrid a Valladolid, entre San Rafael y El Espinar.

A consecuencia del choque, el señor Abad sufrió un fuerte golpe en la cabeza que le produjo la muerte instantáneamente y su acompañante, don Salvador Ardeis sufrió diversas fracturas y magullamientos que se han calificado de muy graves.

Con el padre y el hermano del finado, ocupaban la presidencia del duelo el ministro de Educación Nacional, el primo-hermano del finado, marqués de Villaverde, que acababa de llegar del Canadá.—Cifra.

RESIDENCIA UNIVERSITARIA "CORAZON DE MARIA"
PP. Claretianos
VALLADOLID

Pueden solicitar plaza los estudiantes universitarios, preuniversitarios y cuantos cursen estudios superiores, como, Peritos Industriales, alumnos de la Escuela de Comercio, etc., etc.

Habitaciones individuales recientemente reformadas para el mayor confort.

PADRES... MADRES de familia, informaos bien dónde mandáis a vuestros hijos.— Estaréis tranquilos enviándolos a la RESIDENCIA UNIVERSITARIA "CORAZON DE MARIA".

Para pedir informes, al Padre Director.— Gamazo, 1.— VALLADOLID.

Pelikan
TINTA ESTILOGRAFICA

GRAN TEATRO
HOY
7'45 tarde y 11 noche
UNICO DIA DE ACTUACION de paso para Madrid
COLSADA
PRESENTA
SU GRAN COMPAÑIA DE REVISTAS
Con la sugestiva supervedette:
Gracia Imperio
y el graciosísimo primer actor y director
LUIS CUENCA
Con el estreno de la divertidísima revista
¡CASTIGAME!
(Autorizado para mayores de 18 años)
¡La revista más cómica y espectacular de la temporada!
¡Un extraordinario conjunto de tiples y vicetiples!

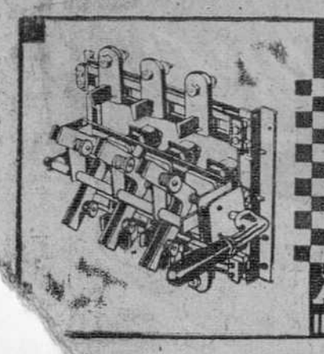
Material de maniobra para baja tensión. Para armarios, cuadros de mando, pupitres e instalaciones industriales, etc.
AEG
IBERICA DE ELECTRICIDAD, S.A.

EMPEZANDO AHORA
En tres semanas poseeréis este admirable busto
GRACIAS A LOS TRATAMIENTOS EXTERNOS A TRIPLE ACCIÓN
IDEAL BUSTE

una novedad
Mucho mejor que una muestra, Ud. podrá ensayar en su casa durante 10 días, a nuestras expensas un tratamiento completo adaptado a su caso. Para que Ud. pueda recibirlo, basta con que escoja la fórmula que le conviene indicándola en el vale y devolviéndonos éste sin remitir dinero.
TRES FORMULAS
DESARROLLAR — FORMULA N.º 1
FORTALECER — FORMULA N.º 2
REDUCIR — FORMULA N.º 3
GRATIS
VALE Nº 51
MAGENTA
Calle Vives y Tutó, 51 - BARCELONA
Ruego a Uds. me envíen la documentación completa sobre la fórmula n.º y la oferta para ensayar el tratamiento completo a sus expensas. Adjunto los sellos para gastos de envío reservado.
IDEAL BUSTE a triple efecto
LOS ANGELES PARIS MILAN

¡EL AGUA DE LA SORPRESA!
Agua FONTENOVA. Descorche primero y registre el corcho. Le dará dinero.
VALES DE 5, 10, 50, 100, 500 y 5.000 PTAS.
FONTENOVA
EL AGUA FINA DIGESTIVA
Beba y cobre en:
REPRESENTANTE:
JESUS GONZALEZ SARMIENTO
Madrid, 22. BURGOS
o JUAN RIBAS BARRERAS
Apartado, 179. VIGO