Diario de Burgos

Año XXXVII. Núm. 11.161.—Burgos * Apartado 46. Oficinas: Vitoria, 16, bajo. Teléfono 165 * Viernes 11 de Noviembre de 1927

CARCELERAS

La canción del trabajo

En otros tiempos la sociedad ahorcaba a un hombre por robar un pan.

Ahora cambió el sistema: coge a ese hombre, le encierra en una prisión, le priva de su trabajo que equivaldría a miles de panes, y después ¡se encarga de alimentar a ese hombre, con lo que da una cantidad de pan mucho mayor que la que robó!

H. Ford. «Hoy y mañana».

¿No habéis sentido curiosidad por ver un colmenar por dentro, por enterarse de la vida íntima, silenciosa y fecunda de sus moradores? Yo tengo caprichos de chico, y a fe que me he salido con la mía: ¡logré ver un enjambre laborando, en sus celdas-talleres, pero no pude columbrar ni la sombra de un zángano, y cuidado que puse en ello todos mis sentidos! En el Penal de Burgos, todos, absolutamente todos, trabajan. Tal ha sido la voluntad de un hombre: su dignísimo director.

—:—

Conocíamos la casa muy superficialmente; habíamos estado en ella en un día solemne, de gala, si se quiere, pero queríamos verla en un día cualquiera; nuestro gran anhelo, era conocer el movimiento del medio millar de hombres que penan un momento de ceguera espiritual; que por habérseles eclipsado el sol de su propia alma unos segundos, vense privados, algunos por toda su vida, de tomar el sol que el gran Hacedor derrama sobre los mortales.

Casi en volandas—tal es la amabilidad de los altos empleados; director, administrador y maestro de escuela—, solícitamente, fuéronme enseñando todas las dependencias de la Prisión Central, y explicando con todo detalle, prolijamente, el funcionamiento de sus múltiples dependencias. Decir que en los penales rige una disciplina severísima, rígida, nos parece ocioso, pues gracias a ella puede ser encauzada y aprovechada la fuerza de los penados.

Por eso nos pareció muy natural que ante la presencia del señor director, indicada a los presos por sus celosos guardianes, aquéllos se apresurasen a descubrir sus *malas cabezas*—si vale la frase—y a ponerse en pie, los que, por su profesión, alpargateros, cesteros, zapateros, oficinistas, etc., etcétera, realizan su trabajo sentados.

Lo difícil—nos decía el hombre duro y flexible, cariñoso y enérgico, que gobierna la casa—es conseguir que los que nunca han trabajado, y son la inmensa mayoría de los que usted ve, se avengan a trabajar, pero no les queda otro remedio. El que en libertad vivió holgadamente, tuvo dinero para todo, afanado con guantes de seda, vivió en soberbios hoteles y triunfó entre las gentes de modales delicados, le repugna trabajar; no quiere, no puede descender a poner sus manos finas sobre una herramienta, para hacer algo útil; entonces, el director, complaciente, deseoso que todos en aquel viejo caserón entonen cánticos al trabajo, le manda.... limpiar los lugares excusados, o lavar la ropa de los demás. Cuando se convencen que la cosa va en serio, que no les queda otro recurso más que el trabajo, entonces piden ser destinados a los talleres, y, según sus aficiones o aptitudes, pasan a servicios más reproductivos, y algunos llegan a ser buenos artistas, tal el recluso que maneja la soldadura autógena, que cuando entró sabía... no hacer nada, mientras que hoy conoce un oficio honrado, con el cual puede vivir una vez recobre la libertad.

Vistos los talleres, donde tantas cosas buenas se hacen, sin más ruido que el de las máquinas, recorrimos los departamentos de dormir, sala de enfermos, despacho del médico de la prisión, surtido de todos los aparatos profesionales, el pequeño botiquín de urgencia, oficinas, barbería y el patio de recreo, donde no hay nadie tirando la pata, pues los dos únicos penados que allí bullían, tenían una misión que cumplir: tender la ropa que salía del lavadero, con el fin de aprovechar el sol que había de secarla. Este es el Penal de Burgos; un colmenar de abejas humanas; un hormiguero de criaturas que van y vienen, que trabajan y rinden un beneficio a la sociedad, que son buenos, disciplinados, respetuosos; son buenos hasta el punto, que en la relación que de su proceder manda su director a la superioridad, en las casillas de vagos e incorregibles, ha tiempo que no figura ninguna nota. Contraste doloroso; no son capaces de vivir en sociedad, sin tener cuentas con la justicia, y viven perfectamente ordenados entre rejas.

Dios, cuando hizo al hombre, no debió dar su obra de paso, sin antes haberla sometido a prueba, pues con ello hubiérase convencido de la mala calidad del material empleado; ¿por qué no formar al hombre de otra substancia, que reuniera, por ejemplo, la bravura del león y la inmaculada inocencia del cordero...? Pero nos hizo de barro, que necesariamente había sido emponzoñado por la víbora.... y así somos...

. . . . . .

De los ciento veinticinco alumnos matriculados en la escuela primorosamente montada, son analfabetos treinta y seis. La biblioteca, nútrida de muy buenos libros, cuenta con doscientos lectores ,que se pasan unas cuantas horas, los domingos, leyendo sus autores predilectos, destacando naturalmente el nombre de la gran penaloga, Concepción Arenal. Pero ésto debió parecerles poco, como alimento espiritual, y formaron un orfeón, en el que cantan el amor, del cual están privados, y la alborada matutina ¡ellos que no ven ningún amanecer risueño, y liberados, cantan la aparición del astro-rey, acordándose, sin duda de sus infantiles amaneceres!

Dato interesante. La portada de la escuela y sus naves, de un subido valor artístico—una perla más para engarzar al collar brillantísimo que ciñe Burgos— ha sido restaurado por los penados, por iniciativa de la dirección del Penal.

Como final diremos algo del Economato que funciona dentro de la prisión, y que reporta grandes beneficios a la población penal, pues de sus utilidades participan todos por igual; desde el director hasta el último recluso. Sin contar un tanto por ciento que pasa a un fondo especial, para entregar al preso, al extinguir su condena, como premio a su buen comportamiento, con el fin de que tenga medios para encarrilar su vida por los senderos del bien. Este fondo tiene una cantidad regular, sumando cerca de 25.000 pesetas lo que, por varios conceptos, pertenece al común.

También el Estado, por beneficio industrial, se va llevando 10.000 pesetas, lo que prueba el rendimiento de la maquinaria, a pesar de ser incompleta.

Para probar el buen trato que reciben los presos, y que todo eso que se dice por ahí, de los grillos y las palizas, es una *grilla*, voy a referir un caso. Un paisano mío fué indultado cuando la proeza de Franco, ayer, como quién dice, y ya está aquí, todo por haberse equivocado allá, en nuestro pueblo, y entrar en casa de un vecino... creyendo que era la suya. Tenía prisa en volver, y vino volando.

Detalle importante. Las condiciones higiénicas son tan completas, que cuando vino la gripe, no se registró ningún caso. Están las salas como los chorros de oro; huele a una cosa muy agradable, a limpieza.

ENVIO: Señor director, señor administrador, señor maestro, ha sido tanta la amabilidad de ustedes para conmigo, tanta su galantería y tanto su interés en complacerme, que anonadado por tanta atención, no se me ocurre más que decirles: muchas gracias.

Si, mi gratitud a todos, jefes, oficiales y reclusos, pues todos contribuísteis a facilitar mi objeto. Tendré recuerdo imperecedero de este día; mientras los demás pasaron las horas con los muertos, yo las pasé con vosotros, muertos para la sociedad, pero con vida para quien siente vuestros dolores.

LAMUEN

Burgos hace 30 años

Del DIARIO DE BURGOS correspondiente al jueves 11 de Noviembre de 1897

S. M. la Reina ha firmado los siguientes decretos:

Proponiendo para el mando del regimiento lanceros del Príncipe, al coronel don Eduardo Jalón.

Disponiendo cese el general López Ochoa en el cargo de jefe de Estado Mayor del sexto cuerpo de ejército.

—Desde el miércoles próximo se celebrarán las sesiones del Ayuntamiento en la nueva Sala, decorada por el pintor don Marceliano Santa María.

Anoche se hizo la prueba del alumbrado eléctrico, dando un resultado completamente satisfactorio.

—Después de visitar la Catedral y demás monumentos, ha marchado a Madrid el embajador de España en Rusia, conde de Villagonzalo.

—Hoy sale para Valladolid, donde fijará su residencia, don Federico de la Cruz, intendente general que ha sido del sexto cuerpo de ejército.

—Según nuestras noticias, el Banco de España ha convenido ya con el Sr. Diez Montero la compra del solar del paseo de la Isla, inmediato al nuevo Colegio de las religiosas Francesas, para construír en él un edificio destinado a sucursal de dicho establecimiento de crédito.

Parece ser que los trabajos de edificación comenzarán inmediatamente, con arreglo a los planos del arquitecto del Banco señor Adaro, y proseguirán con toda actividad para que puedan quedar instaladas las oficinas en primero de Abril de 1899, fecha en que vence el alquiler de la casa que actualmente ocupa la sucursal.

ESTE NUMERO HA SIDO VISADO POR — LA CENSURA —

A los tenedores de marcos alemanes, y al pueblo español

Ante la Asamblea

No seríamos sinceros si no expresásemos nuestra satisfacción ante la convocatoria de una Asamblea Nacional de los poseedores de marcos en España, que tendrá lugar los días 18 y siguientes del actual.

Por primera vez van a reunirse en Madrid los delegados de todas las provincias de España, en representación de los perjudicados por el acto arbitrario del gobierno alemán, al retirar de la circulación su signo monetario en las condiciones tan ilícitas como lo ha llevado a efecto.

Esta Asamblea, convocada a los tres años de constituído su organismo de defensa nacional, confirma la fe de que los poseedores de marcos están poseídos en el triunfo de su derecho, digan lo que quieran sus enemigos, que no pueden ser otros que los que temen que salgan de sus cajas de caudales, fondos que indebidamente retienen. Lo dice bien claro la alarma que nuestra campaña les produce y que pone de manifiesto su raquítica prensa, cuando exclama: «Hay que evitar que en cada capital de provincia se constituya una Asociación de poseedores.»

Por los efectos se conocen las causas; o como dice el adagio, «por el hilo se saca el ovillo». Y en el presente caso, por la alarma se saca la consecuencia de quienes son los detentadores de los bienes de los perjudicados.

Hay que arrancar esos bienes de las manos que los usufructúan, y entregarlos a sus legítimos dueños.

Dos procedimientos pueden emplearse para ello; el uno está al alcance de todo ciudadano; el otro, de todos los ciudadanos conjuntamente.

El primero habría que seguirlo ante los tribunales de justicia, siempre costosos y molestos; el segundo por conducto del poder político actuando diplomáticamente cerca del gobierno alemán.

Y ha de serles difícil, a quienes vienen obligados a rendír cuentas a sus clientes, demostrar como pueden compensarse, sin haber sido satisfecha una cantidad recibída, y en este caso se encuentran las cantidades entregadas a los Bancos, bien para abonos en cuentas corrientes, bien para adquisiciones de cheques, pues no habiéndose reintegrado del importe de las primeras, ni hecho efectivos los segundos, es, en buena lógica, imposible, el cierre de sus cuentas. ¿Dónde están esos fondos? ¿En los Bancos alemanes? ¿En los españoles? Lo ignoramos, pero es seguro que están en cualquiera parte, menos en los bolsillos de sus dueños.

Los procedimientos expuestos anteriormente, que pueden emplearse para arrancar los bienes de los perjudicados, de las manos que los usufructúan, serán estudiados por la Asamblea y confiados estamos en que serán puestos en práctica.

La situación del deudor (Alemania)

En caso de reclamación de un acreedor a un deudor, conviene examinar la situación económica de éste.

De nada sirve que un deudor tenga muy buena voluntad para cumplir las obligaciones contraídas, si carece materialmente de medios económicos para realizarlo.

En este caso, se impone una espera por parte del acreedor, tan larga como sea preciso, para que el deudor pueda dejar cumplida su obligación.

Pensando en la imposibilidad de que Alemania se encontrase en tal situación, han sido muchos los poseedores de marcos, que han propuesto como solución a este problema, la creación de un papel especial de deuda perpetua o amortizable, en la fecha que el gobierno de aquél país estimase prudente, papel que habría de servir precisamente, para canjear el importe de la reclamación, que la Asociación tiene formulada, y que consiste en el reconocimiento del capital invertido en la adquisición de marcos.

Pero ahora resulta, según todas las noticias que la prensa publica, que el estado económico del pueblo alemán es sumamente floreciente, y que coloca gran parte de sus ahorros en el extranjero, y el hecho de que Alemania no desmiente estas noticias, es prueba fehaciente de que reflejan la verdad.

Este comentario, dejo a cargo del pueblo español y como es de justicia la reclamación de los poseedores de marcos, este pueblo tan amante y defensor de lo que legalmente le corresponde, no dudan aquéllos que él mismo ha de ayudarlos hasta conseguir que les sean restituídos sus ahorros que invirtieron en adquisición de moneda alemana y que reclaman miles de hogares españoles y el honor nacional.

RUFINO BALBAS ALONSO

Del Palacio Arzobispal

Día de retiro

El Excmo. y Rvdmo. Sr. Arzobispo, llama a día de retiro a las Marías de los Sagrarios y Calvarios y señoras de las Doctrinas, el domingo 13 de Noviembre, a la capilla del Palacio Arzobispal. A las ocho de la mañana la misa y comunión general, y a las cinco y media de la tarde exposición y meditación en el mismo lugar.

TEATROS

PRINCIPAL

Compañía de revistas de Eva Stachino

Ayer debutó en el Teatro Principal la compañía de revistas de Eva Stachino, con el estreno de la obra de dicho género «Sedas y Flores», original de A. S. Moreno y maestros Rosello, Barba y Ledesma.

Los autores se limitan a obedecer estrictamente la fórmula consagrada para esta clase de obras: números de música agradables, desfiles, trajes, luces, etc.

El espectáculo, bien presentado, gustó mucho. El público, que llenaba en su casi totalidad el teatro, aplaudió en muchas ocasiones e hizo repetir varios números.

Eva Stachino es una verdadera artista en su género. Su figura, su gracia, su elegante presentación, avaloran el arte frívolo a que se dedica. En los varios números en que tomó parte, fué muy aplaudida, compartiendo con ella el éxito de ayer las bailarinas Buby Margot y Goyita Herrero ,en sus danzas modernas y españolas; Paloma Lujan, Vicenti Mauri y las alegres chicas «del conjunto».

En el charlestón y el blak-botton, bailes de moda, cuya locura alcanza ya a todas las clases sociales, se distinguió especialmente el compañero de Buby Margot, que se vió obligado, ante los aplausos del público, a repetir una de las más características danzas de su tierra natal.

La música, frívola, alegre, propia de los bailes modernos, gustó igualmente, mereciendo citarse de todos los números el schotis del cuadro «La Cibeles se rebela», graciosa defensa del castizo baile madrileño.

Al éxito de estas obras contribuyen en gran manera modistos y escenógrafos; sería injusto, pues, no mencionarles. Los figurines de Pepito Zamora, las creaciones de Max Weldy y la escenografía de Colmenero fueron factores diversos que hicieron destacar en la revista la gracia de los principales intérpretes.

«Sedas y Flores», revista «sin hilación», cumple su objeto; distrae al público unas horas ofreciéndole un conjunto vistoso de mujeres y música, conjunto frívolo y sin importancia. Todos sus cuadros están bien estudiados y los trajes, las luces y las decoraciones encuadran artísticamente la figura de la mujer. De ellos merece mención especial el último, un desfile de flores, pretexto para presentar lindos figurines en torno de «la rosa» Eva Stachino.

La compañía ha de obtener, sin duda, como ayer, un completo éxito en las restantes representaciones.

Su excelente presentación, ofrece un bello espectáculo, que responde acertadamente al programa de frivolidad que caracteriza al género de las revistas modernas.

J. G. U.

Crónica judicial

Sentencias

Sobre nulidad de contrato

En el pleito de mayor cuantía, seguido en el Juzgado de Ramales por doña Camila Fernández Garrido, contra don Francisco de la Mora y de la Gándara y doña Benigna Mardones Diego, sobre devolución de cantidad o nulidad de contrato, se ha dictado sentencia por esta Audiencia, desestimando la excepción propuesta por la parte demandada, declarando no haber lugar a la admisión de los documentos presentados por la misma después de contestada la demanda, que obran a los folios 449 y 452 a 462, inclusive, que se tendrán por no aportados al pleito; se confirma la sentencia apelada, revocándola en los demás extremos, condenando a don Francisco de la Mora y de la Gándara, y para el caso de la insolvencia total o parcial de éste declarada en el todo o en lo que faltare, a doña Benigna Mardones Diego, a devolver a doña Camila Fernández Garrido, en el concepto que litiga, la cantidad de 47.500 pesetas, una vez que ella entregue al demandado don Francisco las 95 acciones de la Compañía Franco-Española de Petróleos S. A. y a que abone el cinco por ciento de esa cantidad desde que lo dejó de pagar hasta el completo pago, sin hacer expresa condena de costas.

Señalamientos para mañana

Audiencia Provincial.

Juicio oral procedente del Juzgado de Castrogeriz, contra Adolfo Sedano, sobre hurto; ponente, señor Del Busto; defensor, licenciado Dorao; procurador, Pérez de León; Secretaría del Lic. Soto.

Diario de Burgos

SE VENDE

EN MADRID: Kiosco de Las Calatravas.—Calle de Alcalá.

EN BILBAO: Librería T. Cámara.—Alameda de Mazarredo y Alameda de Urquijo.

EN VALLADOLID: Librería de Laurentino de la Justicia.—Plaza Mayor.

EN LAS CABEZAS DE PARTIDO y pueblos importantes de la provincia.

Problemas locales

El del agua

Para nadie es un secreto que el problema del agua, es uno de los más grandes y graves que Burgos ha de resolver en plazo breve, si quiere llegar a la categoría de gran ciudad, ya que con las grandes obras de los ferrocarriles en construcción la ponen en el camino de serlo.

En estos últimos años se han dejado sentir visiblemente las deficiencias del servicio de aguas, que por haber aumentado las necesidades de la población por un lado, y por otro el cambio de costumbres impuesto por la práctica de modernas normas higienistas, han venido a demostrar que es necesario afrontar de una manera resuelta tan importante problema, hasta conseguir que el servicio de aguas responda a las necesidades presentes y futuras de la población.

Claro está, que por la misma magnitud del problema, no es cosa de resolverlo precipitadamente, sino que ha de meditarse bien su solución, siendo objeto de un detenido estudio en su doble aspecto técnico y económico; y ni que decir tiene que, siendo el servicio de aguas eminentemente municipal, al Ayuntamiento corresponde resolver el problema, mas creemos que éste y otros grandes problemas, no deben ser obra exclusiva de un Ayuntamiento, sino de la ciudad entera, y como muy bien abogada recientemente DIARIO DE BURGOS, se impone el que se convoque a las fuerzas vivas de nuestra ciudad, para tratar de los grandes problemas a resolver recogiendo las inicitivas y soluciones que indudablemente habrán de surgir.

Todas las grandes necesidades urbanas creemos encontrarían solución adecuada y definitiva en la forma indicada, pero el problema del agua es de los que no tienen espera y es necesario el buscarle solución, siquiera sea provisionalmente, haciendo que el líquido elemento, llegue a todas las casas construídas y a las que se construyan en lo sucesivo, pues sin este servicio indispensable para la vida moderna, es imposible la transformación y aumento de la ciudad.

En el año presente, se ha dado gran impulso a la construcción de viviendas, y gran parte de estas construcciones, se han levantado por razón de economía, en terrenos sin urbanizar, pero en contacto con la parte urbanizada para que los servicios más indispensables, como alcantarillado, agua y alumbrado fueran menos costosos, ya que en muchos casos no hay mas que continuar las instalaciones de las redes actuales; pero en otros, aquéllas redes, especialmente, las de suministro de agua, no pueden ser prolongadas simplemente, pues es necesario sustituír las cañerías actuales por otras de mayor diámetro si han de llevar el caudal necesario para asegurar un buen servicio; y en estos casos al solicitar el suministro de este servicio de la Compañía de Aguas, ésta manifiesta su imposibilidad de poder hacerlo, si los futuros abonados no costean gran parte de la nueva red de distribución, que no solamente ha de beneficiar a los que la paguen, sino a los que en la actualidad carecen del servicio y a los que lo tienen deficientemente. Es natural, pues, que a quien esto suceda, está en condiciones de inferioridad respecto a los demás ciudadanos en lo referente a este servicio, y es por lo que el Ayuntamiento debe tomar cartas en el asunto, ya que como hemos dicho, el agua es un servicio municipal, y armonizando los intereses de la Compañía de Aguas con los de los abonados sin olvidar los generales de la población, debe buscarse solución adecuada y justa en cada caso, procurando la coordinación de esfuerzos, pues en caso contrario cesará el entusiasmo constructivo y el problema de la vivienda se agudizará más, cuando precisamente se iniciaba su solución.

No hemos de señalar si sería o no conveniente la reversión del servicio de aguas al Ayuntamiento, pues ya hemos dicho anteriormente que para dar solución definitiva al problema debe consultarse a la ciudad y esta seguramente hallará el momento oportuno; mas no debe olvidarse que otras poblaciones que han sentido al igual que la nuestra este problema, no han tenido inconveniente en rescindir las concesiones, y entre otras Sevilla, lo ha hecho muy recientemente.

IBERICO

Homenaje a Sor Manuela

Se convoca por medio del presente anuncio a todas las antiguas alumnas de la Religiosa Hermana de la Caridad Sor Manuela Lizaur, a la reunión que ha de celebrarse el domingo día 13 del corriente, a las cuatro de la tarde, en la Escuela de San Juan, a fin de tratar asuntos de interés, con motivo del próximo homenaje que va a tributarla nuestro Excmo. Ayuntamiento.

LA FERIA DE SAN MARTIN

De todo ha tenido el primer día de feria.

Amaneció con un cielo despejado y un sol hermoso, pero luego se fué cubriendo y a ratos cayó una lluvia menuda y fría que penetraba hasta los huesos.

El aire, frío también, traía a Burgos los efectos de la nieve que ha empezado a caer en distintos puntos de la provincia.

No obstante, la feria se ve concurridísima, siendo materialmente imposible dar un paso por el mercado de San Lucas.

Se ha presentado ganado de todas las clases, mucho y bueno.

Los tratantes han dedicado el día al tanteo, hallándose á la expectativa.

Se han hecho muy pocas ventas, rigiendo los siguientes precios, aproximadamente:

Muletas lechales, a 500 pesetas; machos, de 400 a 450.

Muletas de tres años, mil pesetas; machos, 850.

Estas clases han bajado en relación con el año anterior en 100 y 150 pesetas cabeza.

El ganado caballar está barato, relativamente, siendo escasísimas las transacciones que se han hecho.

Ganado vacuno hay también en abundancia, y lo poco que se ha vendido ha sido alrededor de 36 pesetas arroba, en canal.

En vivo, los precios son los siguientes:

Bueyes, 18 pesetas arroba.
Terneras, 2,50 kilo.
Carneros, 1,30 idem.
Macacos, 1,30 idem.
Ovejas, una peseta y 1,10 idem.
Corderos, 1,50.

De ganado de cerda hay también en abundancia.

Los precios son:
Lechazos, de 50 a 60 pesetas uno.
De tres arrobas, a 115 y 120.
Gordo, a 27 y 28 pesetas arroba.

El mercado de maderas se halla igualmente bien surtido.

Anotamos los precios siguientes:
Tabla de 14 pies, a 3 pesetas.
Idem de siete idem, a 1,75.
Machonaje de 14 por 4-6, a 7.
Verjilla, manojo de 50, a 4.
Ripio, docena, a 2.
Haya de Quintanar, en tablón, a 90 y 95 pesetas metro cúbico.

Laméntanse los serranos de no tener cobertizos para evitar el deterioro que sufre la madera a la intemperie, reiterando el ofrecimiento de aportar maderas para la construcción de ellos.

A consecuencia de la aglomeración en el ferial, se han registrado algunos accidentes, todos ellos de escasa importancia.

Y como no pueden faltar en toda feria, se ha notado la presencia de ciertos «pajarracos», que están ya a tino de la policía.

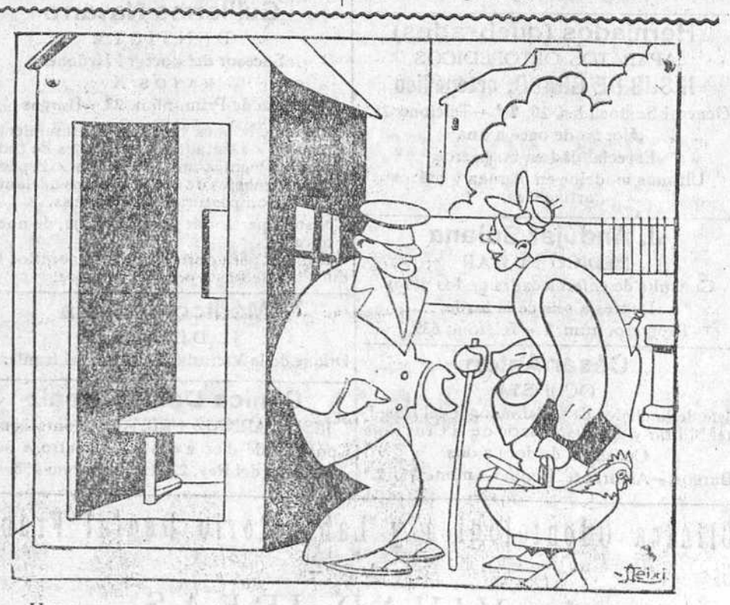

—Hay que pagar un real por el pollo.
—No será verdad. Mesmamente me dijo mi sobrino que si venía para la feria tenía too pagau.

Deportes

Cuartillas de Erios

El curso de cultura física en Unión Deportiva.---Esgrima.---Boxeo

Progresivamente va desarrollándose el curso de cultura física, organizado por Unión Deportiva.

Como directivos, y más que nada como entusiastas de estas manifestaciones deportivas, rara es la noche que faltamos a estas clases.

Nuestra misión no es otra que representar en aquel lugar la autoridad de la Directiva, pero a la par que cumplimos este agradabilísimo deber, nuestra función de reporter nos inclina a transmitir a nuestros lectores lo que allí sucede.

Resulta consolador, cómo a las siete de la tarde, ni un minuto más, a las órdenes del profesor de Gimnasia, un numeroso grupo de alumnos perfectamente alineados y en grupos por edades, practican la gimnasia sueca, sometidos a las más esenciales reglas.

El cuadro que se ofrece a la vista de quien visita el gimnasio es sencillamente admirable y de una gran vistosidad por la colocación y la uniformidad en los diferentes movimientos gimnásticos de todos los alumnos.

Desde los diez años hasta los veinticinco son hasta ahora los alumnos que concurren, y en todos ellos se nota el entusiasmo y ardor puestos en ejercitar la gimnasia, como algo que redunda en beneficio de la salud.

Con ser muchos los muchachos matriculados, aún nos permitimos aconsejar a los padres de todos aquellos que siendo socios de la Unión no asisten, que les aconsejen en el sentido de que lo hagan pues sobre la conveniencia indudable de la práctica de la cultura física, está igualmente la seguridad de que sus hijos están recogidos y bien atendidos en horas que acaso no asistiendo al gimnasio, resulten hasta peligrosas y mal aprovechadas.

Una simple indicación al profesor bastará para que el padre del alumno conozca si su hijo asiste debidamente a las clases.

Hecho este paréntesis, sigamos detallando el desarrollo de estas clases.

Al mismo tiempo que la gimnasia sueca se lleva a efecto, dentro del mismo departamento, aislado debidamente, varios alumnos se ejercitan en la esgrima.

Provista la pequeña sala de sables, floretes y espadas, caretas y petos, el profesor señor Saltos, inculca con desinteresada paciencia, las reglas más elementales de este fino deporte. Pocos días lleva funcionando esta clase y ya se advierten futuros esgrimidores.

A las ocho y cuarto empieza el entrenamiento de los aficionados al deporte del boxeo. Doce muchachos entre los cuales destacan varios por su constitución física, ejercitan la gimnasia adecuada a dicho deporte. Media hora duran estos ejercicios y seguidamente hacen combates por parejas. Mientras estos machts se desarrollan, los demás practican en el Saco y Puchin-Ball, allí instalados.

A las nueve de la noche, dan fin las clases y sucesivamente unos y otros han pasado por los cuartos de aseo donde allí no falta medio alguno para lanzarse a la calle limpios, aseados y hasta fortalecidos por los ejercicios ejecutados.

La inspección del gimnasio, corre a cargo del profesor titulado don Julián Agut, cuyas indicaciones se observan en toda regla, sometiéndose en un todo a ellas.

Orgullosos de esta gran obra, de Unión Deportiva, felicitamos a profesores y alumnos, por la voluntad que todos han puesto en el cumplimiento de su deber y les animamos a perseverar en esta misión de unos, con el entusiasmo de los demás, única manera de corresponder a los sacrificios del profesorado y de Unión Deportiva, que acarició este proyecto, hoy una hermosa realidad.

En el Seminario de San José

El próximo domingo se celebrarán los siguientes actos, con motivo del XXIX aniversario de la instalación del Santísimo Sacramento en la capilla del Seminario de San José:

Por la mañana, a las siete y media, misa de comunión por el muy ilustre señor don José Cambra, rector del Seminario de San Jerónimo.

A las diez y media, misa solemne «Patrem omnipotentem», de Ravanello, que celebrará el M. I. Sr. Dr. D. José Ortega, canónigo archivero de la Santa Iglesia Metropolitana.

Ocupará la cátedra sagrada el doctor don Mariano Barriocanal, profesor de la Universidad Pontificia.

Terminada la misa, la procesión con el Santísimo recorrerá los andenes del Colegio.

Por la tarde, a las cinco, trisagio solemne a tres voces y coro, de Peñarroja, y sermón que predicará el M. I. Sr. Dr. D. Ricardo Gómez Rojí, canónigo de la S. I. C., terminándose con la bendición y reserva, en la que oficiará el Excmo. y Rvdmo. Sr. Arzobispo de esta Diócesis.

A las siete, velada literario-musical.

1. Himno del Colegio, Orfeón.—Peris.
2. Lauda Sión, discurso preliminar. —Señor Oñate.
3. Sit laus plena. Silva.—Señor Santamaría P.
4. Piedad, Señor, Aria.—Señor Alonso Quintana. Stradella.
5. Dies solemnis, discurso.— Señor Melgosa.
6. En el taller, canción a seis voces.—Orfeón. Pérez Moya.
7. Quod non capis, alegoría en un cuadro.—Señores Martínez H., Oñate, Porras, Rojo, Gómez G. y Bonet.
8. Los monaguillos, canto rítmico.—Coro infantil.
9. Bone Pastor, melopea.—Señor Porres Gil.
10. La balada del amor, himno a seis voces.—Orfeón. Morera.

Rafaela Haro (La Harito)

elegante cancionista, artista que siempre realiza grandes campañas mereciendo el elogio de todos los públicos, está actuando desde hoy en el

Coliseo Castilla

Butaca, 1,00 peseta. — Anfiteatro, 0,60

NOTAS TAURINAS

Lo que va de ayer a hoy

Repasando el DIARIO correspondiente al jueves 11 de Noviembre de 1897, para confeccionar la sección «Burgos hace 30 años», nos encontramos con noticias muy curiosas, que pueden ser tema del comentario para los aficionados a la fiesta nacional.

No sabemos si entonces se toreaba mejor o peor que ahora. Eso va en gustos; aunque es de advertir que muchos de los apasionados por los diestros de esta época conocieron a los de hace treinta años «de oído» (como tocan los músicos de afición), o cuando más asistían a las corridas con media entrada.

Pero en aquella época teníamos toreros pundonorosos, de primera fila, en número suficiente para poder formar a cualquier hora carteles de atracción, mientras que hoy solamente cinco o seis monopolizan la fiesta... ¡y con qué «humos»!

Comparemos, pues.

—:—

En 1897 embarcaron Mazzantini y su cuadrilla para torear diez corridas en Méjico y La Habana.

Veinticinco mil duros era la cantidad que debía percibir Luis, quien llevaba de segundo espada al diestro zaragozano Villita; de banderilleros, a Tomás Mazzantini, Galea, Regaterín, Hierro, Recatero, Isleño y Chato de Zaragoza; de picadores, a Cirilo, Martín, Sastre, Chato, Largo y Macipe, y de puntillero, a Comas.

Un ejército, si setiene en cuenta la gente que llevan los que hoy pasan el «charco» y cobran un poquito más que Don Luis.

—·—

He aquí ahora una estadística de las corridas que torearon los principales matadores en la temporada de 1897:

Reverte, 76; Mazzantini, 68; Guerrita, 53; Fuentes, 43; Bombita, 41; Minuto, 39; Algabeño, 38; Villita, 33; Lagartijillo, 27; Bonarillo, 19; Litri, 16; Conejito. 14; Torerito, 13; Parrao, 11.

—:—

Pocos toreros tuvieron una temporada más afortunada y brillante, que Reverte.

Toreó, según queda dicho, 76 corridas, estoqueando en total 163 toros.

En tan lucida campaña cobró 860.000 pesetas, de las que vinieron a quedarle, limpias de polvo y paja, unas 200.000.

Las mismas que al paso què vamos cobrarán los de ahora por corrida.

En su «tournée» recorrió más de 34.000 kilómetros.

Las tragedias del mar

El naufragio del "Mafalda"

Perece una burgalesa

Según investigaciones y comprobaciones realizadas por la Dirección General de Acción Social y Emigración, resulta que de los 47 emigrantes españoles embarcados a bordo del vapor «Principessa Mafalda» han desaparecido 10 en el naufragio de este vapor.

Entre ellos figura Evelina Miguel González, de Villaquirán (Burgos), de veinticuatro años, la cuál se dirigía a Buenos Aires.

Todos esos emigrantes habían sido asegurados por la Dirección General de Acción Social y Emigración del riesgo de muerte en naufragio, por lo que interesa a los que, conforme a la Real orden de 11 de Diciembre de 1920, puedan ser beneficiarios del seguro (viuda e hijos, nietos huérfanos, padres, abuelos o hermanos que se hallaren al cuidado del náufrago, por el orden de preferencia y exclusión en que se mencionan), que practiquen las gestiones necesarias para que puedan acreditar su derecho al percibo de la indemnización correspondiente.

✝

EL SEÑOR

Don Jesús Páramo Barbadillo,

Alférez del regimiento Infantería Lealtad núm. 30,

falleció el día 2 de Noviembre del actual.

Q. E. P. D.

Los Excmos. Sres. Capitán general de la Región, general de la 11.ª división y gobernador militar de la Plaza;

Los Sres. Jefes y oficiales de dicho regimiento,

Suplican a los amigos se dignen asistir al funeral que se celebrará el sábado 12, a las once de la mañana, en la iglesia parroquial de San Lesmes Abad, Patrón de Burgos, por cuyo acto de caridad quedarán eternamente reconocidos.

Burgos 11 de Noviembre de 1927.

NO SE REPARTEN ESQUELAS.

✝

EL SEÑOR

Don Eliseo Rodríguez Temiño,

Procurador de los Tribunales,

falleció en Valladolid el día 6 del corriente,

después de recibir los Santos Sacramentos y la bendición apostólica

Q. E. P. D.

Su desconsolada viuda, doña Petra Castrillo; hermano, don Acacio; hermanos políticos, sobrinos, sobrinos políticos y demás familia

Ruegan a sus amistades le tengan presente en sus oraciones y asistan al funeral que por el eterno descanso de su alma se celebrará el 16 del corriente, a las diez, en la iglesia de Santo Domingo, de esta villa, por lo que anticipan las gracias.

Castrojeriz 10 de Noviembre de 1927.

Hay concedidas indulgencias en la forma acostumbrada.

PROVINCIA

De San Sebastián a Poza de la Sal

UNA EXCURSION MUY AGRADABLE

Invitado amablemente a una excursión en automóvil por un amigo, lo hicimos en un Studebaker-Sedan-Comandante, cinco plazas, que conducía él mismo. En este coche, que es una maravilla de velocidad, agilidad, seguridad y fuerza, sosteniendo una marcha de 113 kilómetros por hora, llegamos a Poza de la Sal, villa de las glorias salineras, situada a 44 kilómetros de Burgos, partido judicial de Briviesca, con 2.500 habitantes. En dicha villa se agregó un amigo de la localidad y nos dispusimos a contemplar las bellezas que se encierran en aquél rincón de la provincia, donde vió la luz del sol el Cid Campeador, don Rodrigo Díaz de Vivar.

Por una calle algo pendiente, enfrente de la cual se descuella la bella iglesia dedicada a San Cosme y San Damián, patronos del pueblo ,nos encaminamos al templo y después de hacer unos favorables comentarios del citado templo, nos dirigimos a un elevado cerro, formado por la erupción de una roca volcánica donde se hallan enclavadas las famosas minas de cloruro sódico «sal común», cuyo filón en algunos sitios se halla a 80 y 90 varas de profundidad, deteniéndonos unos instantes ante las cañas por las cuales se hace el desbarre y ante las hermosas pilas donde se halla depositada la muera, que en los meses de más calor se procede a su elaboración, y cuyos productos son de fama mundial.

A un kilómetro de este hermoso cerro existe una gran montaña, en cuya cima se hallan las ruinas de un anuno de sus torreones y la magnífica extiquísimo castillo del que sólo queda planada o plaza de armas.

La montaña se halla aprisionada en su recinto por una muralla que da acceso a dicha explanada, cuya subída y entrada se hace dificilísima por sus escalones de piedra muy resbaladiza, sin que por esto dejáramos de subir para poder dominar desde allí toda la población y el curso de la torca, que recorre todo el pintoresco valle de las salinas hasta su entrada a un pequeño riachuelo que desemboca en el Ebro, y de un espléndido panorama, en pleno aire, contemplando a plene sabor toda la extensión que ocupan los pueblos escalonados en toda la Bureba, meseta de Oña y hasta los desfiladeros de Pancorbo, y tomados los apuntes que dejamos relatados, nos pusimos a pensar en el descenso de esta hermosísima montaña, que a nuestro parecer habíamos de realizar con mayor dificultad que la subida, como así sucedió, pero guiados por nuestro buen acompañante lo hicimos sin ningún contratiempo quedando dispuestos a repetirlo en otra nueva excursión.

Una vez que nos hallábamos muy cerquita de los dos barrios que hay en las afueras de la población, nos dispusimos a visitarlos, así como las dos ermitas dedicadas una a San Blás y la otra al Santo Cristo de la Salud, las cuales son antiquísimas y debidamente atendidas actualmente por sus cofrades. En la del Santísimo Cristo, según tradicional costumbre, se celebra misa de doce todos los domingos y días festivos durante los meses de verano, a la cual acuden las personas elegantes, mezclándose allí con la gente trabajadora, que en los lugares próximos al santuario se dedica a sus faenas agrícolas.

Terminada esta visita nos encaminamos a la Plaza de la Constitución o de Alfonso XIII, situada a la entrada de la población, rodeada por los tres aires de unos hermosos edificios y por el otro, que se halla libre de obstáculos, tiene sus asientos de piedra sillería donde pudimos oír tocar a la banda municipal una selección de piezas bailables, que el elemento joven y aún los veteranos aprovecharon bien cumplidamente.

Desde allí pudimos apreciar lo que en sí encierra el famoso paseo del Calvario con sus magníficos árboles y jardines, confeccionados al estilo moderno, lindísimo por las comodidades que ofrece, sobre todo en los días de mucho calor.

Este buen amigo que nos acompaña tan amablemente, dice que de año en año se acrecienta la población flotante de Poza, de la que son heraldos y porta-voces de una propaganda no retribuída, pero sí muy agradecida, los mismos forasteros que cuando regresan a sus casas cuentan los días que les faltan para volver a disfrutar de cuantas delicias se les proporcionan en tan alegre y simpática villa, donde se disfruta de todo con una tranquilidad ideal, donde no se recibe otra clase de sensaciones que aquéllas que son del agrado, del espíritu y que tanto se avienen con el buen carácter de sus moradores.

Sólo si hemos de hacer constar, que es un pueblo trabajador, que siempre ha tenido por lema Patria, Religión, Paz y Trabajo; salubre por excelencia, lindo y delicioso por derecho propio y esperamos que muy pronto sea punto de cita para aquéllos a quienes la ciencia recomienda baños de sol y hasta de agua salada. Por otra parte, por la hospitalidad con que se acoge al forastero, sin distinción alguna de clases, que allí se acerca y que al regresar a su hogar lleva perdurable y gratísimo recuerdo.

También hemos de hacer constar que en Poza de la Sal se disfruta del clima de montaña, del aire puro de las salinas y de la vida del campo conjuntamente. Las salinas ofrecen uno de los aspectos más pintorescos que se pueden imaginar; centro de reunión y de tertulia de todos los forasteros, en ella se congregan desde las primeras horas de la mañana infinidad de personas que forman un verdadero enjambre humano, que charlan, leen la prensa, comentan el curso del día, se citan para el paseo en el Calvario, o para oír en la plaza los conciertos, que en honor al forastero, ejecuta la banda municipal y viven durante unas horas respirando una atmósfera sana, impregnada de valdo salinero que vivifica el pulmón, almacenando salud y reponiendo las pérdidas experimentadas en las horas de cansancio y de trabajo. Los alimentos y las aguas, son exquisitos y la vida resulta económica, debido a que todos los artículos de primera necesidad se producen en sus campos tan a propósito para el cultivo.

El viñedo, ganado lanar, almendras, nueces, frutas de todas clases y verduras, siempre fueron la riqueza considerable de este país.

La ganadería, que tan importante debiera ser, está algo descuidada, efecto de considerarla los agricultores como parte auxiliar en vez de primordial, por las pocas y caras vías de comunicación a los mercados de consumo.

Para extender, como sería nuestro deseo, detenidamente estas notas tomadas ligeramente, seríamos interminables, ya que en cada piedra existe un recuerdo, una página de la historia y del arte.

Daremos por terminada nuestra visita en el famoso santuario de la Virgen de Pedrajas, que se halla a dos kilómetros de la población, donde un cariñoso ermitaño, lleno de amabilidad, como buen pozano, nos enseñó todo lo que contiene para veneración de Nuestra Señora, debiendo señalar como primoroso el camarín del altar mayor donde se halla colocada tan milagrosa imagen y que los pozanos adoran con devoción grandísima y orando unos instantes al pie del altar, dimos por terminada la visita.

Reseñada en parte la situación topográfica y todo lo que de Poza de la Sal hemos podido apreciar, muy a la ligera, réstanos hacer presente al dignísimo Ayuntamiento y a cuantos le sucedan, pongan verdadero interés en las cosas de su pueblo, a fin de que las calles, plazas y paseos sigan en estado de buena conservación, y sobre todo obliguen a los propietarios de las casas a higienizarlas por dentro y por fuera; particularmente las de aquéllos que las dedican al hospedaje, así como también aquellas donde se hallen establecidos los centros de recreo y de reunión, evitando el temor que sienten los forasteros al llegar a Poza de no encontrar hospedaje con arreglo a sus deseos, máxime en adelante que en mayor número acudirán a visitarles, por la construcción del tan deseado ferrocarril Ontaneda Calatayud, cuya estación está señalada próxima al santuario de Pedrajas, sitio muy adecuado para construir un edificio ad-hoc para alojar cómodamente a los viajeros; ampliando también las habitaciones que pertenecen a dicho santuario y que están destinadas a hospedería de peregrinos que frecuentan aquellos lugares.

No quisiéramos terminar sin consignar el agradecimiento de esta villa hacia sus visitantes, a quienes, como a nosotros, sin duda alguna, el recuerdo les habrá dejado un agradable sabor y serán los primeros en cantar tanta belleza y propagarla, para que el aumento de excursiones llegue al punto que se merece.

DOS AMIGOS

San Sebastián, Noviembre de 1927.

La célebre tiple del Teatro Reina Victoria, de Madrid, creadora de «El Duquesito», «La Generala», «El Príncipe de Carnaval», «El Príncipe se casa», etc., etc.,

Rafaela Haro (La Harito)

pueden verla en el

Coliseo Castilla

Butaca, 1,00 peseta.—Anfiteatro, 0,60.

Elías Simón Garcés

Comisionista en vinos tintos

MURCHANTE (Navarra)

PROFESIONALES

Especialista
en estómago, intestinos, hígado y su cirugía
DRES. CASTILLA Y ARANSAY
RAYOS X
VITORIA — Teléfono 360
Portal de Alí, número 2.—Clínica.

Dr. Luis Valero Carreras
Especialista en enfermedades del pecho.
Laureado por la Real Academia de Medicina
Tuberculosis-Sueros-Vacunas-Rayos X
Consulta: de once a una y de dos a cinco.
San Juan, 49 y 50, 2.º.—Teléfono 421

F. Rojas Gutiérrez
Profesor del Instituto Rubio, de Madrid
De la Beneficencia Municipal de Burgos
Especialista en garganta, nariz y oídos
Horas de consulta; de once a una,
Huerto del Rey, 22, 1.º

Clínica de Electricidad Médica
Corrientes eléctricas, galvánica, farádica de Watesille
Corrientes de alta tensión y frecuencias
Corrientes tipo D'Arsonval
Corrientes tipo Tesla
Resonador Oadiaj
Diatermia
Rayos X
Ozonoterapia
Ducha de aire frío y caliente
Gabinete radio-eléctrico bajo la dirección del médico
B. Gil Baños
Alonso Martínez, 8, planta baja
Consultas; Medicina general, de 12 a 1 y 1|2 Especialidad médica, de 3 a 5

Herniados (quebrados)
APARATOS ORTOPEDICOS
JESUS DE GRADO, ortopédico
General Santocildes, 10, 1.º—Teléfono 257.
Horas: de once a una
Especialidad en bragueros
Ultimos modelos en piernas y brazos artificiales.

J. Andújar Solana
MEDICO MILITAR
Consulta de enfermedades de los niños.
De tres a seis de la tarde.
Progreso, núm. 1.—Teléfono 639.

César Antón
OCULISTA
Jefe de la clínica de Oftalmología del Hospital Militar y del Dispensario de la Cruz Roja
Consulta: de doce a dos
Burgos.—Almirante Bonifaz, núm. 11, 2.º

Dr. E. Martín Renedo
ESPECIALIDAD: APARATO DIGESTIVO
Horas de consulta: de once a dos.
Almirante Bonifaz, 11, dupulicado, 1.º, teléfono 30.

Villalaín, médico dentista
Horas de consulta:
De diez a doce y de tres a cinco
Calle de Vitoria, número 28.

Consulta de enfermedades de los niños
Celso Sicilia
Exalumno interno, por oposición, de la Clínica de enfermedades de los niños de la Facultad de Medicina de Valladolid.
Horas: de once a una y de dos a cinco.
Almirante Bonifaz, 5, 3.º izquierda.

Daniel Gutiérrez Sáez
Practicante de la Beneficencia Municipal de Burgos
Consulta: Huerto del Rey, número 1, 1.º

Doctor López Gómez
Especialista en garganta, nariz y oídos
Paseo del Espolón, 42
Horas de consulta: de doce a dos.

Doctor Ureta del Val
OCULISTA
Consulta; de diez a doce y de cuatro a seis
Gratis a los pobres.
Duque de la Victoria, núm. 19
(antes plaza del Arzobispo).

Guillermo Navarro
DENTISTA
Sucesor del doctor Mardones
RAYOS X
Plaza de Prim, núm. 23.—Burgos
Cirugía de la boca y dientes / Tratamientos sin dolor / Dentaduras artificiales de todas clases / Puentes fijos y móviles / Especialidad en trabajos de oro / Ultimos adelantos
Composturas en seis horas.
Consulta particular y con hora fija; de nueve a doce.
General para obreros, con honorarios reducidos; de seis a ocho de la tarde.

Médico dentista
J. DEL VAL
Duque de la Victoria, 19, principal izquierda

Clínica Dental Arnaiz
JESUS ARNAIZ PRIETO, odontólogo
Consulta de diez a dos y de cuatro a seis
Huerto del Rey, 22, 1.º | Teléfono 758.

Clínica Odontológica y Laboratorio Dental Frank
— DE —
L. VIVAR IBEAS
CALLE DEL ALMIRANTE BONIFAZ, NUM. 11 DUPLICADO
HORAS DE CONSULTA: DE NUEVE A DOCE Y DE TRES A SEIS

TEATRO PRINCIPAL

Gran Compañía de Revistas de la "vedette" EVA STACHINO

Mañana sábado, a las siete de la tarde y a las diez de la noche

SENSACIONAL ESTRENO

de la revista sin hilación, en once cuadros y una apoteosis, original de A. S. Moreno, música de los maestros Roselló, Barba y Ledesma, titulada

SEDAS Y FLORES

ESPLENDIDA PRESENTACION

POR TELEGRAFO Y TELEFONO

Servicio de la Agencia Mencheta

Información de la madrugada

Otra nota oficiosa

La filiación de los que ocupan cargos con la dictadura, la inspección municipal y otros extremos

En la Oficina de Información y Censura de la Prensa, se ha facilitado esta madrugada la siguiente nota oficiosa:

«Aunque en principio fué acuerdo del Gobierno no dar a conocer los Ayuntamientos a que era su propósito aplicar por ahora el régimen de Inspección acordado en el Consejo de ministros del martes, el hecho de que en algún periódico se hayan dado nombres equivocados respecto a esto, le obliga a rectificar con el conocimiento de la verdad, que no es otra sino que los Ayuntamientos a inspeccionar son los de La Coruña y Cuenca, únicos de los que los respectivos gobernadores civiles han elevado hasta el presidente quejas que puedan justificar la medida, que, por otra parte, nada prejuzga, pues como ni con respecto a ellos ni a sus alcaldes se han formulado cargos que afecten a su prestigio moral, sólo las conclusiones derivadas de los expedientes justificarían por parte del Gobierno o de los interesados determinaciones por el momento prematuras. El Gobierno antepone a todo otro propósito y misión la exactitud, seriedad y no hay para qué decir que la austeridad en el desempeño de los cargos públicos, esperando de las personas a que los tiene confiados el mayor grado de desinterés político y hasta de modestia personal para que ni siquiera la ambición de hacerse nombre conduzca a restar la serenidad fundamental a la actuación pública.

No interesa esto tanto al Gobierno porque otros propósitos saneadores no menos importantes ya les logró y ahora pugna por alcanzar éste que tan bien encaja en la doctrina de la Unión Patriótica, donde todo ha de ser altruismo, pues no se lucha por las ruismo, pues no se lucha por las car una sociedad donde había tanto falso, corrompido, insincero y de relumbrón.

Por eso, el Gobierno, la gran legión que forma la Unión Patriótica, no pide siquiera que se atienda con preferencia a sus afiliados, muy satisfechos y orgullosos de su papel de masa ciudadana que da calor y apoyo entusiasta a toda medida o designación acertada, venga de donde viniere o recaiga sobre quien recaiga.

Y el Gobierno, intérprete de este modo de pensar, recoge el espíritu de tal sacrificio y solo demanda y acepta de los que con tanto patriotismo le siguen y dan fuerza y aliento la aportación ciudadana que entrañan los cargos municipales, provinciales y sociales, pues los gubernativos, bien sabido es que los viene proveyendo muchas veces en personas de su confianza, sin cuidarse de su filiación ,pues de ningún modo quisiera durante su mando consagrar prácticas de partidismo político a que atribuye gran parte de los males nacionales.

Naturalmente, tampoco ha de sostenerse a los que fuera de tono y ocasión hagan alarde innecesario de enemigo al régimen, que si fuese al instaurarse una experiencia, hoy es una realidad salvadora que es de obligado patriotismo reconocer, por lo menos con prudente actitud.

Por fortuna, ya han disminuído los casos de hostilidad administrativa y judicial contra los que se honraron y salvaron al país haciendo noble alarde de su encuadre en organizaciones ciudadanas tan estimables como el Somatén y la Unión Patriótica; pero si los hubiera aún, nadie más obligado y autorizado para evitarlos que un Gobierno que proclama su doctrina de no perseguir a los adversarios, ni siquiera dejar de utilizarlos en actuaciones públicas cuando saben serlo con mesura, que es obligada a todos los ciudadanos en sus juicios y relaciones para con el Gobierno, sea el que sea, nada resta a la independencia de criterio ni al ejercicio de la limitada libertad que a las ideas ciudadanas corresponde para garantizar que no absorban aquella a que tienen derecho los demás.

En suma, que este necesario esclarecimiento de la información dada como resultado del último Consejo de ministros, lleva al presidente a fijar, una vez más, el concepto de ética que inspira a la Unión Patriótica, lo que podía haber hecho con mayor elocuencia y precisión si hubiera dispuesto de las cuartillas taquigráficas del hermoso discurso pronunciado ayer en el Círculo de la Unión patriótica por el conde de Guadalhorce, quien uniendo lo técnico a lo espiritual acertó en párrafos elocuentísimos a llevar al corazón de los oyentes una sincera emoción, pocas veces producida en un auditorio».

La inspección de Ayuntamientos

El jefe del Gobierno ha manifestado que la inspeccion de Ayuntamientos la harán unas veces el director de Abastos, señor Bahamonde, y otras el de Administración local, señor Muñoz Lorente.

Tiende esta inspección solamente—terminó diciendo el presidente— a comprobar la marcha de las Corporaciones, y donde existan deficiencias o dificultades se impondrán sanciones, según proceda dada la clase de aquellas que se advierran. 3

La aplicación de la ley de sargentos

El presidente accidental de la Asamblea señor conde de los Andes, ha recibido un proyecto enviado por el marqués de Estella para la aplicación de la llamada ley de sargentos del año 1885.

SALON PARISIANA

Mañana sábado, a las siete y a las diez, Freed Thomson el caballista predilecto del público en la extraordinaria producción

EL TORO BRAVO

Exito del sensacional reportaje gráfico

LA PAZ EN MARRUECOS

Viaje triunfal de los Reyes de España a la Zona del Protectorado.

Pronto: «El Vaquero y La Condesa».

Caja de Ahorros y Monte de Piedad del Círculo Católico de Obreros

Calle de la Concepción número 28

TELEFONO 255

Movimiento de la CAJA DE AHORROS desde el 1.º de Enero al 30 de Abril del presente año

	PESETAS
IMPORTE DE LAS IMPOSICIONES	1.627.273'84
IDEM DE LOS REINTEGROS	1.089.949'04
Diferencia en más a favor de las imposiciones	537.324'80
CAPITAL DE IMPONENTES EN 31 DE DICIEMBRE DE 1926	6.019.177'28
IDEM IDEM EN 31 DE ABRIL DE 1927	6.556.502'06

BOLSA DE MADRID

	ANTERIOR.	DIA 11		ANTERIOR.	DIA 11
Interior	70'60	70'50	Banco de España	601'00	600'00
Exterior	84'80	84'65	Hipotecario	508'00	513'00
Amortizable 4 °/o	87'75	00'00	Hispano Americano	204'00	204'50
Idem 5 °/o antiguo	93'50	93'45	Español de Crédito	297'00	297'00
Idem 5 °/o 1917	93'25	92'75	Central	128'00	129'00
Idem 1926	103'70	00'000	Río de la Plata	205'00	202'00
Idem 1927 con impt.º	92'25	92'20	Ferrocarril del Norte	527'00	528'50
Idem 1927 libre	103'90	103'95	Idem ídem, Obligaciones	106'20	000'00
Ferroviario	101'95	101'95	Ferrocarril M. Z. A.	516'00	520'00
Cédulas hipotecarias 4 °/o	90'00	90'25	Idem ídem Obligaciones,		
Idem ídem 5 °/o	98'50	98'70	1.ª hipoteca	346'00	345'00
Idem ídem 6 °/o	109'50	000'00	Alicantes, Obligaciones	250'00	000'00
Francos franceses	22'10	23'15	Azucareras preferentes	102'50	102'75
Idem suizos	113'50	000'00	Idem ordinarias	37'35	39'50
Idem belgas	82'00	00'00	Tabacaleras	203'00	202'00
Libras	28'64	28'62	Altos Hornos	156'00	000'00
Dólares	5'88	5'85	Duro Felguera	62'00	62'50
Liras	32'10	00 00	Telefónica Nacional	101'70	101'70

El día en Madrid

Gaceta

Extracto del número correspondiente al día de hoy:

Disponiendo que los delegados regionales para l arepresión del contrabando y defraudación, en los expedientes que instruyan y de los que resulten cargos contra jefes, oficiales y tropa de carabineros, pueden recibir declaración a éstos.

—Concediendo el reingreso en el cuerpo al registrador don Rafael Isla, y nombrándole para Nules.

—Nombrando secretario del juzgado de instrucción de Tarragona a don Patricio de Lucas.

—Idem idem de Gandesa a don Francisco Bueno.

—Modificando los artículos 12 y 24 del reglamento de paradas particulares de caballos sementales.

—Nombrando el tribunal que ha de calificar el concurso de oposición para otorgar cincuenta diplomas de aptitud a los inspectores de Hacienda pública.

—Disponiendo que las Cámaras de Comercio tienen derecho a percibir cuótas de industrias mecánicas, aun cuando éstas paguen patente.

Notas militares

El «Diario Oficial del Ministerio de la Guerra» publica lo siguiente:

Concediendo numerosas Medallas de Sufrimientos por la Patria.

—Concurso para proveer una vacante de teniente coronel de plantilla en el Consejo Supremo de Guerra y Marina.

—Idem otra de teniente coronel de Estado Mayor en el Depósito de la Guerra.

—Disponiendo que el sexto regimiento de artillería a pie se organice con tracción mecánica en todas sus unidades.

Licenciamiento de tropas

Se han dado las órdenes oportunas para que el 20 de este mes comience el licenciamiento de los reclutas del primer llamamiento del reemplazo de 1925.

La autovia Irún-Madrid

La Sociedad concesionaria para la construcción y explotación de la autovía Irún-Madrid, ha elegido ya el proyecto que ha de ser llevado a la práctica.

Según este proyecto, la mencionada autovía atravesará por las provincias de Guipúzcoa, Navarra, Logroño, Soria y Guadalajara y tendrá una longitud de 425 kilómetros.

En el trayecto comprendido entre Irún y Pamplona, la construcción será muy dificultosa, pues habrá que abrir un túnel y construir seis puentes, alguno de los cuales tendrá hasta mil metros de longitud.

Se construirán también ramales de acceso a las principales poblaciones y se establecerán acuerdos con la Sociedad de la auto-vía Valencia-Madrid, para la exportación de productos de Levante.

La construcción de la auto-vía Irún-Madrid tardará tres o cuatro años.

El presidente

A las tres y media de la tarde han estado en el ministerio de la Guerra conferenciando con el marqués de Estella, el Infante don Fernando y la comisión que entiende en el proyecto del Palacio de América.

Combinación judicial

El ministro de Gracia y Justicia ha firmado las siguientes Reales órdenes:

Declarando excedente a don Enrique Ramos, juez de Sabadell.

—Ascendiendo a don Luis Villanueva, juez de Ginzo de Limia.

— Declarando excedente a don Isidro Rato, de Fuenteovejuna.

—Idem id. a don Cipriano Fernandez, abogado fiscal de Córdoba.

—Nombrando para sustituirle a don Ramón García.

Salida del Rey de Bizerta

El comandante del crucero «Principe Alfonso» cablegrafia al ministro de Marina lo siguiente:

«A las 24 salgo de Bizerta para Cagliari, donde el Rey piensa pasar el día de mañana. El Rey se halla perfectamente.

De Hacienda

Al señor Calvo Sotelo, ha visitado el conde de Tregona, que le habló de asuntos tributarios del Ayuntamiento de Valencia.

La exportación de naranja

El señor García Guijarro con una comisión de exportadores por vía terrestre, se ha entrevistado con el ministro de Fomento para rogarle que dicte una disposición, de acuerdo con el Consejo ferroviario, señalando una tarifa provisional para la exportación de naranjas.

De Fomento

El marqués de la Frontera ha visitado al conde de Guadalhorce y al director general de Agricultura, hablándole de los perjuicios que causa la forjarina en la elaboración de manteca.

A la vez le pidió que adquiera el Estado una granja en Vich, para destinarla a la reproducción de ganado.

PROVINCIAS

Dos robos en un hotel

BARCELONA.—Un señor hospedado en el hotel Colón, llamado don Juan Antonio Aguirrezabala, denunció el lunes último que de la habitación que ocupaba en dicho hotel le habían sido sustraídas joyas por valor de 15.000 pesetas. Otro huésped del mismo hotel, llamado don Fernando Jorro, denunció asimismo que en la misma noche del domingo al lunes le habían sido robadas del cuarto del hotel joyas por valor de 9.000 pesetas.

Ambos robos están rodeados del mayor misterio, pues no se violentó la puerta ni los ladrones dejaron huella alguna de su paso.

Un teniente herido

OVIEDO.—Conduciendo esta mañana una motocicleta el teniente de ingenieros don Antonio Pérez, y al pasar por la calle de Argüelles, fué a estrellarse contra el escaparate de una tienda de comestibles, resultando gravemente herido en la cara.

Fué conducido al Hospital.

El embajador inglés

ALGECIRAS.—En el cañonero «Lauria» ha llegado el embajador de Inglaterra en Madrid, quien seguidamente salió para la córte.

Noticias de Salamanca

SALAMANCA.—Esta mañana ha dado su anunciada conferencia Mr. Scot, sobre el tema: «El Derecho Internacional y Francisco de Vitoria».

Presidió el ministro de Instrucción Pública.

A la salida, Mr. Scot fué ovacionado por los estudiantes.

—Se ha descubierto una lápida que da el nombre de Francisco de Vitoria a la antigua calle de la Estafeta.

—El señor Yanguas ha regalado al señor Ibarroza un cuadro que en el fondo representa la fachada principal de la Universidad, en filigrana.

Trece obreros heridos

BILBAO. — Comunican de Guecho que en unas obras que está realizando la Compañía Telefónica, se vino abajo un andamio, resultando trece obreros heridos de importancia.

EXTRANJERO

El viaje de los reyes

Don Alfonso en Bizerta

BIZERTA.—Terminada la visita de Su Majestad el Rey de España a esta ciudad y alrededores de la misma, se ha celebrado el banquete ofrecido en honor del Monarca por el almirante Grand Clement, capitán general de este apostadero figurando entre los numerosos invitados el príncipe Ezzedine, hijo del bey, el residente general, señor Saint; los generales Iaignelot y Antoine, los almirantes Pirot y Picot, el gobernador y el alcalde de Bizerta, el interventor civil y el cónsul de Francia.

Brindó Su Majestad, expresando su honda simpatía por Francia y su admiración por Bizerta.

Las infantas de España en Londres

Londres.—Las infantas de España doña Beatriz y doña María Cristina estuvieron esta tarde en el Estadio de Wembley, situado, como se sabe, en los Arrabales de la capital,, y visitaron las perreras, asi como también la pista en que van a celebrarse en breve las carreras de galgos.

Las infantas se mostraron muy interesadas por la liebre eléctrica que los galgos persiguen en esta clase de carreras.

De aviación

El vuelo París Madrid y regreso, fracasa

VILLACOUBLAY.-Esta mañana salió de este aeródromo el piloto Caucudenberg, con el propósito de realizar a bordo de un nuevo avión de caza de 500 HP. el recorrido París-Madrid y Madrid-París, sin escala, pero al aproximarse a los Pirineos se vió en la imposibilidad de atravesarlos, a consecuencia del mal tiempo, e interrumpió su viaje, yendo a aterrizar en el aeródromo de Cazeaux.

Dos accidentes causados por el viento

PERPIÑAN.—A consecuenciá de una violenta ráfaga de viento, cayó uno de los aeroplanos que hacen el recorrido Casablanca-Toulouse. Resultaron heridos dos pasajeros, uno de ellos gravemente.

Por la misma causa capotó un avión pilotado por un inglés. Este no sufrió ninguna herida, pero sí uno de los pasajeros.

En la Rusia soviética

Cuarenta comuuistas ingleses prestan juramento de fidelidad a la república rusa

LONDRES.—Se ha sabido que 40 comunistas británicos, que se encuentran en Moscou invitados a las fiestas del aniversario de la revolución rusa, prestaron juramento de fidelidad a la Unión de Repúblicas soviéticas realizando tal acto en público y con toda solemnidad.

El «Morning Post» comenta el caso diciendo que todo depende ahora de la fórmula del referido juramento y que el Gobierno británico estudiará si ello constituye o no una renunciación a la ciudadanía británica, pues en el primer caso no se les dejará volver a pisar el territorio del imperio.

En Rumanía

Se reune el Consejo de guerra contra Manoilesco

BUCAREST.—Hoy se ha reunido el Consejo de guerra que ha de juzgar al ex secretario de Estado señor NManoilesco, acusado de delito de alta traición.

En esta vista intervienen 102 abogados.

El Gobierno dispuso que el Palacio de Justicia, donde se está viendo esta causa, sea custodiado por las tropas. Igualmente ha tomado todo género de precauciones para evitar posibles algaradas.

No se ha permitido la entrada en la sala más que a un número reducido de personas.

La célebre tiple del Teatro Reina Victoria, de Madrid, creadora de «El Duquesito», «La Generala», «El Príncipe de Carnaval», «El Príncipe se casa», etc., etc.,

Rafaela Haro (La Harito)

pueden verla en el

Coliseo Castilla

Butaca, 1,00 peseta.—Anfiteatro, 0,60.

Ultima hora

El aniversario del armisticio de la gran guerra

Con motivo de conmemorar hoy la firma del armisticio de la guerra europea, esta mañana se ha celebrado en la iglesia de San Jorge una solemne función religiosa, asistiendo el personal de las embajadas de Inglaterra, Estados Unidos y Francia.

Se guardaron dos minutos de silencio por los muertos en campaña.

También asistieron al acto los representantes diplomáticos de los paises aliados.

Cacería regia

D. Alfonso asistirá a fines de mes a una cacería que se celebrará en Ciudad Real, en una finca del ayudante y profesor del Príncipe de Asturias Sr. Jonte.

De regreso

Esta tarde, a última hora, regresará a Madrid, después de haber asistido en Salamanca a la inauguración de la cátedra Francisco de Vitoria, el ministro de Instrucción Publica.

Viaje de estudios

Han visitado al ministro de la Guerra cuatro oficiales mejicanos que han venido a recorrer los centros de instrucción militares de España.

Vista de una causa

En el Consejo Supremo de Guerra y Marina se ha visto hoy la causa contra el marinero José Martínez Morard, del torpedero núm. 1.

Solicitó permiso para ver a su padre y le fué concedido, pero como transcurrió más tiempo se le acusó de desertor.

El Consejo ordinario celebrado en San Fernando, falló en el sentido de que únicamente merecía una corrección.

Hoy el fiscal le pidió seis meses de recargo en el servicio.

El defensor solicitó la absolución.

Despachando

El marqués de Estella ha despachads hoy con los ministros de la Gobernación, Gracia y Justicia, Fomento y Trabajo.

Con éste lo hizo muy extensamente.

Hundimiento en las murallas

CADIZ.—Se ha hundido un trozo de más de ocho metros de la muralla de extra muros, donde recientemente fueron descubiertas sepulturas fenicias.

Los destrozos son muy importantes.

Comunicaciones interrumpidas

VILLA SANJURJO.—Reina un fortísimo temporal, hallándose interrumpidas las comunicaciones con las posiciones avanzadas.

De Guipúzcoa

SAN SEBASTIAN.—Hoy, la colonia francesa y los elementos de los países aliado depositaron ramos de flores en el monumento a los héroes de la gran guerra.

El Ayuntamiento ha acordado enviar a París una corona de flores para depositarla en el monumento de Paul Deroulde.

Un empréstito importante

BILBAO.—La Diputación gestiona de los Bancos locales el apoyo para lanzar un empréstito de 20 millonss de pesetas con un interés de 5 por 100.

Botadura del "Plus Ultra"

VALENCIA.—Hoy ha sido botado el nuevo buque «Plus Ultra», que fué bendecido por el arzobispo de la diócesis, actuando de madrina la esposa del gobernador.

Durante la operación, una barca que se hallaba en las inmediaciones volcó, salvándose las personas que la ocupaban.

Concurrieron todas las autoridades y numeroso púbblico.

El comandante Franco vino expresamente para asistir al acto.

Ha dicho que está muy agradecido al Gobierno por la protección que le presta para su próximo vuelo.

Los invitados han sido obsequiados con un lunch.

De Barcelona

BARCELONA.—El catedrático de la Facultad de Medicina señor Trías ha denunciado al juzgado a un alumno suyo, por haber enviado una carta pidiendo 25 pesetas a un señor a quien operó el citado catedrático, utilizando su nombre.

El alumno ha sido detenido.

—En la Audiencia se ha visto la causa seguida contra Carlos Hidalgo, que siendo administradordor de Correos de Cardona se apoderó de mil pesetas, producto de varios giros postales.

El procesado se conformó con la pena de ocho años y un día de prisión que le pidió el fiscal.

En la Asamblea

Esta tarde se ha reunido la sección de de caracter político.

El señor Delgado Barreto lleva las bases para el Estatuto de Prensa.

Díjonos que consta de 23 bases, divididas en tres títulos.

Añadió que propondrá a la sección que a la salida se facilite una referencia para orientar a la opinión, .

Cree que contiene beneficios para las empresas y para los periodistas, pues merced a él la profesión será reglamentada y con garantías económicas que hoy no tiene,

También se han reunido la sección octava, leyes tributarias, para examinar los escritos, presentados, y la décima, educación, instrucción y reforma universitaria.

Robo en una joyería

CADIZ.—Se ha cometido un robo en la joyería «La onza de oro», propiedad de don Ricardo Gualda.

Los ladrones se llevaron alhajas por valor de 45.000 pesetas.

Se han practicado varias detenciones.

¿BUENOS PAÑOS?

Solamente en la Sastrería de

TEODORO L. PAVON

encontraréis los de mejor *calidad*.

BUEN CORTE —:— PRONTITUD

ECONOMIA

La clientela de la casa y el público en general encontrarán los más variados surtidos para la confección de trajes y abrigos para caballero.

Espolón, 20 —o— BURGOS

COLISEO CASTILLA

Mañana, a las siete de la tarde y diez de la noche, cine y varietés.

1.º Proyección de la interesante película en 6 partes, creación de la bellísima Fay Compton. titulada

)~(ALMAS GEMELAS)~(

2.º Presentación de la gran cancionista

RAFAELA HARO (La Harito)

Butaca de patio, 1'00 — Anfiteatro, 0'60

INFORMACION LOCAL

NOTICIAS

Según nos participa la Sociedad eléctrica «El Porvenir de Burgos», habiéndose producido una avería en el circuito de Huerto del Rey, a cuya reparación se está procediendo con toda actividad, a fin de que no quede sin servicio de luz dicho circuito, se ha empalmado a los de Libertad y Nuño Rasura, por cuya razón, el voltaje en ellos, hasta que la reparación se efectúe será algo deficiente.

ANIS LAS CADENAS
DE FINISIMO PALADAR

Demuestro a usted que los mejores calzados los vende
EL RIOJANO, Paloma, 54.

SEÑORAS
En la sección peletería conviene vean los económicos lotes de pieles que para confeccionar abrigos expone la «Sedería Modelo», Plaza Mayor, núm. 10, teléfono 423.
Nota.—También esta casa se encarga de hacer rápidamente todo trabajo en piel, como cuellos, carteras, zócalos, estolas, bichos etcétera.

En la mañana de hoy, ha sido mordida por un perro propiedad de Luis Mayor, la niña Camen Martínez, de 10 años.

En la Casa de Socorro se la curó de erosiones en la articulación de la rodilla izquierda.

Mañana apertura liquidación de calzado San Pablo, 6 y 8 (frente Correos).

CAMISAS CABALLERO
El mayor surtido y el más bajo precio en
MI TIENDA, Sombrerería, 3 y 5.

Tostaderos de cafés "Americano"
DEL BAR «CLUB»
Frente al Mercado Cubierto.
Mezcla FAMILIAS, 2'50 pts., cuarto de kilo
Selectos cafés EL AROMA, de tueste natural, al día y puros.

En la Casa de Socorro ha sido asistido en la mañana de hoy el ebanista Pío Pérez, de 20 años, de la fractura incompleta de la décima costilla lado izquierdo, que se causó cuando se hallaba trabajando en el taller de D. Desiderio Alcalde.

AGUA «MILA»
Lo mejor para el cutis.
De venta: Perfumería Ossorio

Casa Pío
JOYERIA, PLATERIA, BISUTERIA FINA
Ultimos modelos en objetos propios para regalos de boda, cubiertos, bandejas, servicios completos de café y mesa, en plata de ley. Alianzas oro de ley, pulseras y sortijas para petición y toda clase de alhajas.
DUQUE DE LA VICTORIA, 20.

Para comprar medias y calcetines visite usted
MI TIENDA, Sombrerería, 3 y 5.

Señor: no se lo perdono,
le llevó a usted al juzgado
—Hombre: yo creo que usted
está muy equivocado,
lo arreglaremos bebiendo.
SAN ROQUE JEREZ QUINADO.
Gran aperitivo tónico reconstituyente. De uso general muy agradable.
Propietario: Tejada y Compañía (sucesor) ARETA (Alava).
Representante: Luis Labín, Fernán-González 5, 3.º, Burgos.

A la una de la tarde de hoy, riñeron en el mercado de San Lucas, Adrián del Val, de 35 años, y León Hierro, de 63, agrediéndose y resultando ambos lesionados.

Personados en la Casa de Socorro se les curó, al primero, de una herida contusa en la región occipito parietal, de pronóstico reservado, y a León, de erosiones en la malar izquierda.

Joyería de Moda
PLAZA MAYOR, 58.—Teléfono 422
Presenta siempre los últimos modelos en joyas, relojes, platería y bisutería fina.
Precios fijos marcados en cada objeto.

AUTOMOVILES DE ALQUILER
EL MEJOR SERVICIO
Amador Santos
SAN PABLO, 5. — TELEFONO 401
(Junto a la nueva Casa de Correos)
Los avisos, por la noche, a su domicilio, Huerto del Rey, 16. Teléfono 472.

AGUA «MILA»
Lo mejor para el cutis.
De venta: Perfumería Ossorio.

De Vitoria comunican lo siguiente:

«La guardia civil de Puentelarrá ha detenido a Maximino Barrio de 44 años, pescador, quien agredió a su compañero Melitón Nieva, de 45 años, de Miranda de Ebro, produciéndole una lesión en la cabeza y otra en el costado izquierdo con fractura de la octava y novena costilla, calificándose su estado de pronóstico reservado».

Ayuntamiento de Villadiego

Con el fin de cubrir la plaza de director de la proyectada banda municipal de esta villa cargo anexo al de organista de la parroquia de la misma, se abre concurso libre por 30 días para solicitar dicha plaza, que disfruta el haber anual de 1 500 pesetas pagaderas por trimestres vencidos por el Ayuntamiento y de habitación libre de alquiler debiendo los solicitantes enviar sus documentos acreditativos de méritos a esta Alcaldía, en la inteligencia de que dicho nombramiento recaerá en la persona que a juicio de la Corporación reuna debidamente justificados mayor número de méritos y acepte las condiciones que se hallan en esta Secretaría.

Villadiego 10 Noviembre de 1927.—El alcalde, Primitivo Martínez de la Cuesta.—Es copia.

ANUNCIO

El día 20 del corriente mes de Noviembre, a las tres de la tarde, tendrá lugar en la Casa Consistorial del Ayuntamiento de Huérmeces, el arriendo en pública subasta de los arbitrios municipales sobre las bebidas espirituosas, alcoholes y carnes frescas bajo el tipo y condiciones que se detallarán en el correspondiente pliego que estará de manifiesto en el acto de la subasta.

En caso de que por no haber licitador, o no cubrirse el tipo señalado, no fuese adjudicado el arriendo en dicho día, se celebrará nuevamente la subasta el domingo siguiente día 27.

Huérmeces 11 de Noviembre de 1927.—El alcalde Eugenio Alonso.

Aviso a los católicos

Para propaganda religiosa, se han adquirido cinco mil imágenes del Santísimo Cristo de la Agonía. Estas preciosas imágenes, además de estar benditas, tienen la particularidad de ser luminosas y visibles en la obscuridad, gracias a un procedimiento científico

Si le interesa a usted poseer una de estas maravillas, obtendrá detalles gratuitamente escribiendo enseguida a
INSTITUCION CATOLICA
Apartado Correos, 10.053.—MADRID

Consulado de México en Burgos

Ordenes recibidas del Ministerio de Relaciones Exteriores, obligan a todo viajero que arribe a los puertos mexicanos, que vaya provisto de tarjeta de identidad, que será facilitada en las oficinas de este Consulado, únicamente a los naturales de la provincia de Burgos, Espolón, 44, 3.º.

A LAS SEÑORAS
Si desea usted vestir bien, confíe sus encargos a
ENCARNACION SAIZ
Espolón, 58 (antigua casa de Correos)
Relación directa con las últimas novedades de París
Se admiten géneros.

Avisos y convocatorias

Se convoca al gremio de bares y cafés a 30 céntimos taza, a una reunión que tendrá lugar mañana sábado, a las once de la mañana, en el Bar Esperanza, calle de Huerto del Rey, 25, para darles a conocer la cuota asignada a cada uno en la contribución.

Gran Bar FORNOS
MENU PARA MAÑANA
Tortilla a la española
Riñones al jerez
Chuleta empanada
Pan, vino y postres.
Precio: tres pesetas.
Merced, 36.--Teléfono 647.
Servicio a domicilio y a la carta.

Cursos especiales de Comercio
CALIGRAFIA inglesa, redonda y gótica.
Contabilidad, cálculo y lenguas
Curso práctico de Tenedor de Libros sistema inglés y americano, por profesor especializado en el extranjero.
Fernán-González, 47, 3.º (provisorio).

Crédito Hipotecario Español
Registrado en el Ministerio de Trabajo, Comercio e Industria
FUNDADO EN EL AÑO 1912
Facilita dinero para hipotecas, más rápidas y económicas que los Bancos Hipotecarios.
Oficina oficial: Barcelona, Alta San Pedro, número 18, principal.
Horas de oficina: de nueve a una y de tres a seis y por correspondencia.

Carrocerías y pintura
AMADOR SANTOS
PROGRESO, 16
Construcción y reparación de toda clase de carrocerías para automóviles.
Capotas, Guarnecido, Construcción y reparación de aletas, faros, radiadores, etc., etc.
Esta casa cuenta con personal especializado en esta clase de trabajos.

Comité paritario de Artes Gráficas

La elecciones se efectuará el día 27

La «Gaceta» de ayer dispone que el 27 del actual se celebren elecciones para la constitución del comité paritario de las Artes Gráficas de Valladolid.

El comité será interlocal, con jurisdicción en su provincia y en las de Burgos Palencia, Salamanca y Zamora, y se compondrá de siete patronos y siete obreros e igual número de suplentes.

Los obreros serán elegidos por la Asociación del Arte de Imprimir y oficios similares de Valladolid, con 216 socios; Sindicato Católico de Obreros Tipógrafos y similares de Valladolid, con 14 socios; Asociación Tipográfica y oficios similares de Burgos, con 50 socios; Gremio de Tipógrafos, de Burgos, con 35; Federación Gráfica española, de Palencia, con 37; Sociedad Tipográfica y oficios similares, de Salamanca, con 70.

No existiendo ninguna entidad patronal inscripta, la elección de los vocales de esta clase se verificará conforme a la regla 8.ª del artículo 12.º del decreto de 26 de Noviembre de 1926.

Rafaela Haro (La Harito)
elegante cancionista, artista que siempre realiza grandes campañas mereciendo el elogio de todos los públicos, está actuando desde hoy en el
Coliseo Castilla
Butaca, 1,00 peseta. — Anfiteatro, 0,60

ACEITE FINO VERDAD

Aceite fino verdad, arroba	30-40	pesetas
» » » kilo	2'65	»
Arroz Bomba super. arroba	7'50	»
Jabón barra 1.ª »	15'50	»
» Lagarto legítimo, trozo	0'65	»
Galletas kilo desde	1'75	»
Bacalao, kilo desde	1'50	»
Azúcar blanca superior, kilo	1'50	»

Coloniales de Eulogio Pérez
Próximo al Mercado de ganados
(frente a la fuente de Santa Clara).
BOTAS DE GOMA

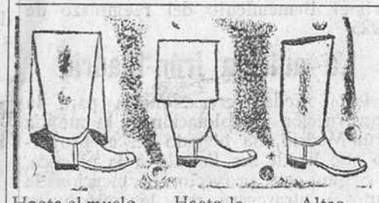

Hasta el muslo, a 55 pesetas — Hasta la rodilla, a 50 pesetas — Altas, a 45 pesetas
Venta: Casa Munguía

Instalaciones eléctricas
JACINTO MANRIQUE
Alumbrado — Teléfonos — Timbres
Reparaciones y avisos
Instalaciones empotradas con tubo de plomo y cordón sencillo
LAIN CALVO, 28 — Teléfono 625

Diario de Avisos

Notas religiosas

SANTOS DE MAÑANA

Emiliano, Martín, Aurelio, Benedicto, Juan, Mateo, Isaac, Teodoro.

CULTOS

SAN LORENZO.—Corte de Honor de Señoras de María Santísima del Pilar.

Mañana, día 12, a las ocho y media, misa de comunión general y durante todo el día vela por las asociadas activas.

Los cultos de la tarde se omiten por celebrar el mes de ánimas.

—Adoración nocturna.

Turno 2.º Celebrará su vigilia en la noche del 12 al 13.

Dará principio a las diez.

Misa a las cuatro y media. A continuación se distribuirá la comunión, terminándose con la bendición y reserva.

MES DE ANIMAS

SAN LORENZO EL REAL. — Todas las tardes, a las seis, se dará principio al ejercicio con la Oración a la Santísima Virgen del Carmen, para ganar las indulgencias de la medalla, el Santo Rosario con los misterios dolorosos y la lectura espiritual del mes.

CARMEN.—Novena a las benditas Animas del Purgatorio, a las seis y media de la tarde, hasta el día 13.

SAN COSME Y SAN DAMIAN.— Hasta el día 18, inclusive, a las cinco y media de la tarde, rosario de ánimas, novena y cánticos, ejecutados por varios profesores de la capilla de la S. I. C.

Orador: M. I. Sr. Dr. D. Clodoaldo Velasco, Magistral de la S. I. C. de León.

Terminado el sermón, se cantará el salmo «De Profundis» y responso solemne.

Boletín Oficial

Extracto del número correspondiente al día de hoy:

Ministerio de la Gobernación.—Real orden circular número 1.292 dando instrucciones para la adquisición de armas de fuego.

Ministerio de Fomento.—Real orden número 232 disponiendo se excite el celo de los inspectores municipales de Higiene y Sanidad pecuarias a fin de que con toda actividad cumplan cuantos deberes les impone la Ley y Reglamento de Epizootias.

Gobierno civil.—Relación de los propietarios de fincas que han de ser expropiadas en término de Merindad de Valdeporres con motivo de la construcción del ferrocarril Santander-Mediterráneo.

Anunciando que don Tomás Zárate Angulo, gerente de la Sociedad Eléctra Mirandesa, solicita variar el trazado de la línea eléctrica.

Dando cuenta de la recogida de una res vacuna.

Administración de Rentas Públicas.—Participando que los vecinos de Salinillas de Bureba que se mencionan solicitan la legitimación en propiedad de varios terrenos.

Providencias judiciales y anuncios oficiales.

Registro civil

DEFUNCIONES

Valentín Plasencia Cabello, de Valbonilla, 46 años, Hospital de San Julián y San Quirce.

NACIMIENTOS

Martín García Hueria, Alfonso Martín Vegas.

Estado del tiempo

Observaciones meteorológicas del Instituto en el día de hoy:

BAROMETRO

A las siete de la mañana, 636,2.

A la una de la tarde, 686,8.

A las seis de la tarde, 688,7.

TEMPERATURAS

Máxima a la sombra, 7,8.

Mínima a la sombra, 1,6.

DIRECCION DEL VIENTO

A las siete de la mañana, N.

A la una de la tarde, O.

A las seis de la tarde, NO.

Espectáculos

TEATRO PRINCIPAL

A las siete y a las diez:

Compañía de revistas Eva Stachino.

COLISEO CASTILLA

A las siete y a las diez:

«Almas gemelas» y la artista Rafaela Haro «La Harito».

PARISIANA

A las siete y a las diez:

«El toro bravo» y «La paz en Marruecos».

CAFE CANDELA

Conciertos por el «Trío Hermanas Casuso».

12.º Tercio de la Guardia Civil

Comandancia de Burgos

El próximo día 21 del actual, tendrá lugar en el cuartel de la Guardia civil de esta capital, sito en la calle del Morco, números 1, 3 y 5; y hora de las once, la venta en pública subasta de un caballo dado de desecho.

Burgos 8 de Noviembre de 1927.—El primer jefe, José Zapata.

Banco de Burgos
FUNDADO EN 1900
Este Banco compra y vende al contado valores del Estado y monedas de oro y billetes.
Compra y vende en comisión toda clase de valores en las Bolsas nacionales y extranjeras.
En estas operaciones el Banco no cobra comisión alguna a los titulares de cuentas corrientes y de crédito, imponentes de la Caja de Ahorros y depositantes de metálico.
Admite depósitos de valores y alhajas en su cámara fuerte, construída contra todo riesgo de incendio y robo. Abre cuentas corrientes en pesetas y monedas extranjeras, recibe depósitos en metálico e imposiciones en Caja de Ahorros y realiza en general, todas las operaciones bancarias.

CLINICA DENTAL
— DE —
DON EUSEBIO MORANCHEL
Regente: D. GABRIEL SALA, dentista.
Espolón, núms. 2 y 4.

¡OJO! ¡OJO! ¡OJO!
Ha llegado el frío
No deje de visitar para hacer sus compras de géneros de punto, tanto en lana, hilo o algodón, para señora, caballero y niños, la
Casa de las Medias
Así como de mantas, bufandas, jerseys y pellizas, en la seguridad que encontrará inmenso surtido y precios muy convenientes.
Tenemos medias y calcetines de lana para satisfacción del gusto más exigente.
P. Monasterio
Calle del Almirante Bonifaz, número 11
(frente al Banco de Burgos).

EL CENTRO.-Gran peluquería
Plaza Mayor, - Teléfono 244
(junto al Círculo de la Unión)
GABINETE DE SEÑORAS. Lavado de cabeza y ondulación Marcel, Especialidad en el corte de pelo estilo Garçón. Se habla francés

ANUNCIOS ECONOMICOS

TARIFA — Quince palabras, 50 céntimos. Cada cinco palabras más o fracción, 15 céntimos.

AUTOMOVILES

VENDO económico 7 HP., francés, cuatro plazas amplias, 7.000 kmos., estado nuevo, Flora, 10, 4.º

TRACTOR Fordson, se vende en buen precio, seminuevo, con arado bisurco. Informes G. V., San Juan, 44, principal

VENDO barato torpedo con capota, tres plazas, diez caballos, «Sigma», perfecto estado. Informará y probará Verduras, plaza Alonso Martínez, 1, 1.º

CAMIONETA Ford, apropiada para cualquier transporte, caja, volquete, cabina de chapa, capota de lona, todo en perfecto estado, vendo en ocasión verdad. Informan, Garage Moderno, Burgos.

ARRIENDOS

GARAGES. Se arriendan en San Julián núm. 18; servicio de lavaderos, teléfono, retrete y luz eléctrica

SE ARRIENDA planta baja de 175 metros cuadrados, con ancha puerta de entrada, y con o sin habitación. Informes: Paloma, 69, escritorio, Burgos.

GRAN LOCAL, se arrienda, compuesto de planta baja y un piso recién construído, cementado y a propósito para una industria. Darán razón: Santa Clara, 64, fábrica de zapatillas.

PARADOR EN RENTA, se arrienda uno de gran capacidad en Villanueva de Argaño, en el cruce de carreteras Villadiego y Melgar. Para tratar, con Victorino Arnáiz, en Tardajos.

LOCAL propio para almacén, se arrienda. Razón, San Juan, 30, 2.º

SE ARRIENDA local espacioso. Darán razón, Vitoria, 5

SE ARRIENDA una habitación amueblada, con alcoba y mirador a la calle, derecho a cocina Informes, San Juan, 39, 3.º

SE ARRIENDA local propio para industria o almacén en la calle de la Calera, 11. Para tratar con Baldomero Quintanilla, Paloma, 24.

ALMONEDAS

ALMONEDA de muebles los días 11 12, 13 y 14, de diez a una y de tres a cinco. Paloma, 29, entresuelo.

MESA CAMILLA. Se vende en San Juan, 36, piso 1.º

ALMONEDA RAPIDA. Media sillería nogal tapizada un armario 2 cuerpos pino, una mesilla noche, una cama hierro y sommier 1'40 ancho, un colchón, una mesa comedor pino, una prensa fardos, una cabria y otros enseres. Mañana diez a una, Barrio Jimeno, 17 y 19, planta baja

ALMONEDA se hace de toda clase de muebles. Hay librerías y libros eclesiásticos. Sombrerería, 1, tercero, todas las tardes de tres a cinco y media.

ALMONEDA. Se hace de varios muebles sobrantes y cuatro cómodas. También vendo baratísimo pequeño organillo de 20 piezas modernas, y un armonium, propio para iglesia pequeña, capilla u oratorio. Todo en Villa Elena, paseo de los Pisones.

TRASPASOS

TRASPASO del acreditado establecimiento de vinos y comidas de Capote. Informes en el mismo. Alfareros, 33.

TRASPASO tienda de comestibles, vinos y casa de huéspedes, amplios locales, con buena clientela y buen porvenir, gran sitio, calle de mucho tránsito. Informes: Arco del Pilar, 8, panadería.

BONITO negocio Se traspasa el bar El Metro. Razón; en el Restaurant Castilla.

TRASPASO de un acreditado bar, con buena clientela y en sitio céntrico. Razón: Merced, 40, 2.º

HUESPEDES

HUESPEDES estables, habitaciones exteriores, soleadas, confort, informes, en calle Santander, 2, 2.º

POR AUSENTARSE se traspasa tienda ultramarinos, plaza veraneo primer orden, situación céntrica, pocas existencias, facilidades pago. Razón: Elías Iñigo, Javier Ugarte, 5, Fuenterrabía (Guipúzcoa).

COLOCACIONES

EL QUE DESEE tener la representación de venta de vinos navarros y aragoneses, lo solicite a Elías Simón, de Murchante (Navarra).

VETERINARIO. Se necesita para la asistencia de 400 caballerías, susceptible de aumentar el partido, en Santa María del Campo. Dirigirse a D. Martín Puente en el término de 15 días a contar desde el día 9. Inútil presentarse sin buenas referencias.

PRACTICANTE, se ofrece. Dirigirse por escrito a H. Ibeas, en esta Administración.

DEPENDIENTE que sepa su obligación se necesita en la barbería de Ramón Arnáiz.

VENTAS

OCASION. Se venden ruedas de coche, delanteras y traseras, con sus ejes y muelles, todo en buen uso, junto o separado. Taller de carruajes de Isidoro Salinas, Madrid, 9.

VENDO tartana con arreos, muy barata. Informes posada plaza de toros y Cid, 27, 4.º

VACAS LECHERAS. Se venden de primer y segundo parto, con gran producción de leche en el establo del Sr. Molinet También se venden terneras recién nacidas, de pura raza Holandesa.

SE VENDE cisco superior de encina, a 1'75 pesetas arroba Fernán González, 75. Se sirve a domicilio.

ZAFRA para aceite, 40 arrobas de cabida, se vende. Santa Cruz, 14, tienda.

EN TORQUEMADA se vende maquinaria completa de elaborar chocolate y sierra de cinta, todo seminuevo. Razón: Toribio Pérez, en dicha villa.

SE VENDEN puertas, portones, ventanas y balcones. Procurador, 9.

VENDO hormas, estanterías, mesas, troqueles y una máquina nueva para abrir hendidos, una bomba de sacar agua con volante y una tartana valenciana seminueva. Razón: San Lorenzo, 36, salchichería.

SALAMANDRA. Cómprase en buen estado. Informes en esta Administración.

MOLINO en venta o renta, situado entre los pueblos de esta provincia, Villanueva de Argaño e Isar, con tres piedras y cedazo. Informes: Agencia de Negocios Manuel Ruera, Duque de la Victoria, 3 y 4.

ARBOLES frutales y de adorno, se venden de inmejorables clases. Dirección: Angel Hijalva, excapataz de la Diputación, Villayuda (Burgos).

SE VENDE basura en inmejorables condiciones. Informes: Parador «El Siglo».

SE VENDE máquina Singer y cama de hierro. Informes, Santa Clara, 9, tienda.

CASA. Se vende o cambiaría nueva, muy bien construída en Madrid, en el casco, de 45.000 a 50 000 pesetas, por otra en Burgos que conviniera. Razón: Román López, Barrio Gimeno, 12.

VENTA de un carro de bueyes y otro pequeño para llevar simientes, y aperos de labranza. Para tratar, con Valentín Revilla, en Villadiego.

SE VENDE un carro nuevo, para una o dos caballerías, para poder cargar 1.500 kilos. Para enterarse pueden dirigirse a Pedro Martiuán, en Villatoro, y en Burgos, Santa Cruz, 16, duplicado.

SE VENDEN un piano y varios muebles. Benito Gutiérrez, 1, 3.º, de cuatro a cinco de la tarde

SE VENDE una pareja de bueyes de trabajo, de 5 a 6 años, a toda prueba. Para tratar, con su dueño Cirilo Ramos, en Castrogeriz.

VENDESE la casa núm. 50 de Fernán González, por pisos o viviendas y planta baja para industria. Informes: Cabestreros 5, 1.º

VENTA de la casa núm. 2 de la plaza de Prim Se reciben ofertas Barrio Gimeno, 25, 1.º, Félix Lázaro.

SE VENDEN pollos raza Rodeisián en Casa de la Vega

LIQUIDACION de tódas las existencias del almacén de muebles de la Calera, 11. No confundirse, Calera, 11.

SE VENDE muy barata la venta titulada «La Petra». Para tratar con Vicente Sáez, en la misma.

CASA Se vende en Huelgas traseras de San Antón, 43. Para tratar, Progreso, 17

VENDO bicicleta usada y solofono seminuevo, todo muy barato. Molinillo, 5, derecha.

VACAS LECHERAS, recien paridas, con abundante leche, y cinco terneras, se venden en Fernán González, 98, (arco de San Martín).

PERDIDAS

PERDIDA de dos placas de plata, con inscripción, desde la joyería de Villanueva, en la Plaza Mayor, a Almirante Bonifaz, 23 y 25, 1.º, izquierda, donde se gratificará a quien las entregue.

PERDIDA perro raza lobo, atiende por «Lobo», lleva un collar de cuero, matrícula 206. Se gratificará a quien le entregue San Esteban, 23, tienda

HALLAZGO de una alhaja. Previas señas se entregará en Casa Denis.

PERDIDA canario mestizo, el día 9. Se gratificará a quien le entregue Lain-Calvo, 34, 4.º

VARIOS

AL PUBLICO. Ha quedado abierta al público la cantina de la estación de Salas de los Infantes, en la que se sirven vinos, licores y refrescos, desayunos y meriendas.

A LOS CONSTRUCTORES de obras interesa saber que Agustín Esteban, carpintero, en Salas de los Infantes, ha hecho grandes reformas en su taller contando con maquinaria moderna y personal competente para la fabricación de puertas y ventanas Presupuestos gratis a quien los solicite.

RELOJES BUENOS de bolsillo, pulsera, pared y despertadores. Composturas garantizadas. Victorino Gredilla. Paloma, 54 (frente a la Catedral).

ESCOMBROS se necesitan en la «Solana de la Plata». Precio y condiciones informarán en dicha finca.

PARADA PARTICULAR. Por acuerdo de los dueños de ganados, se anuncia vacante la parada particular para el servicio de garañones de unas cien yeguas aproximadamente. Para tratar, con Ubaldo Ayuso, en Quintanar de la Sierra.

SE HACEN a máquina de escribir toda clase de escritos. Precios módicos. Para informes: Puebla, 40, 1.º

TAPICERO procedente de Vitoria, ofrece sus servicios a casas particulares en el ramo de tapicería, en todos los estilos, garantizando su trabajo esmerado y completo. San Gil, 8, 3.º izquierda, Burgos.

ESCOMBROS. En «La Solana de la Plata» se pagan a dos pesetas el carro.

FABRICA de embutidos y jamones de Teresa Marcos, viuda de Celestino del Río, Salas de los Infantes. Ventas diariamente. Calidades superiores.

IMPRENTA DEL DIARIO DE BURGOS

PAGINA AGRICOLA Y MERCANTIL

:-: MERCADOS :-:

De Burgos

Cereales

Trgo blanco, 79 y medio y 80.
Rojo, 79.
Entraron: 1.000 fanegas aproximadamente.
Tendencia del mercado, en baja.

PIENSOS

Cebada, 40 y 42.
Avena, 30 y 31.
Yeros, 62 y 63.
Titones, 59 y 60.
Entradas: 100 fanegas aproximadamente

DESPOJOS DE FABRICA

Harinilla, al detall, a 17 pesetas las cuatro arrobas.
Comidilla a 15 id. id.
Salvadillo, 8,75 las tres arrobas.
Salvado hoja, 9.

Abastos

Calamares, 6.
Merluza, 4,50.
Besugos, 3.
Gambas, 10.
Pescadillas, 2,50 y 3.
Lubinas, 5,00.
Lenguados, 6,00.
Mero, 6.
Almejas, 3,00.
Cigalas, 3,50.
Langostinos, 14.
Pollos, de 9 a 12.
Gallinas, de 10,00 a 13,00.
Pichones, 2,75 par.
Queso duro, 5,00.
Idem blando, 2,00 y 2,25.
Huevos, 3,00 y 3,10.
Coliflor, 0,80
Manzanas, por menor 0,50.
Idem por mayor, 0,25 y 0,10.
Peras por mayor, 0,40.
Peras, por menor, 0,60.
Nueces, por mayor 0,80
Patatas, 1,50 y 1,75.
Idem blanca, por menor, 0,20.
Idem encarnada, 0,25.
Castañas, 0,50.
Nueces, por menor 1,00.
Carbón de encina, 2,85.
Idem de roble, 2,25.
Plátanos, docena 2,00.
Limones, 0,15 y 0,20 uno.
Tomates, 0,40 kilo.
Uvas negras, por mayor 0,60.
Pimientos de asar a 3,00 pesetas docena.
Pimientos corrientes, 0,30.

De la provincia

LERMA

En el mercado de esta plaza han regido los siguientes precios:

Harina de 1.ª, 30 reales la arroba; panadera, 28; idem de 2.ª, 26; salvado de tercerilla, 24; de 4.ª a 21; comidilla a 18; salvado gordo, 11.

El trigo se paga a 81 reales fanega; centeno, 59; cebada, 42; avena, 30; algarrobas, 56; yeros, 58; alubias, 1,15 pesetas el kilo; lentejas, 0,80; garbanzos finos gordos, 1,60; regulares, 1,30; menudos, 1,00.

El aceite vale a 3 pesetas el kilo; vinos tintos, 0,70 el litro; vinos blancos, 0,75; anisado, 3; vinagre, 0,50.

La lana blanca sucia, se paga a 100 reales la arroba; blanca lavada, 200.

Cerdos al destete, 260 reales uno; de seis meses a 700; perdices, a 2,25 pesetas una; conejos, a 3,25 ídem; corderos lechales a 5 pesetas el kilo; cabritos, a 4 ídem; pichones, a 2,50 pesetas el par.

Pieles de cabrito, a 5,75 pesetas una; de cordero, a 4,50, de conejo y liebre a 0,15; de cabra a 7 ídem; de vaca a 2 pesetas el kilo en verde.

Pan de 1.ª a 0,60 pesetas el kilo; de 2.ª a 55 ídem; patatas a 1,75 la arroba; pimientos encarnados a 1 la docena; nueces a 0,85 el kilo; huevos a 2,50 la docena; queso del país seco, a 3,50 el kilo; chorizos a 12 ídem.

LA HORRA

Se cotiza harina extra a 61 pesetas los 100 kilos; panadera a 59 ídem; harinilla a 50; comidilla, a 24; gordo a 26.

El trigo vale a precio de tasa.

Centeno a 15 pesetas fanega; cebada a 10 ídem; avena a 7; muelas a 13; yeros a 13,50.

Vino tinto viejo a 8 pesetas los 16 litros; ídem nuevo a 6 ídem; vino claro viejo a 8,50; ídem nuevo a 7.

Perdices, a 2,25 pesetas una; conejos a 3,50 ídem.

Pan de 1.ª a 0,60 pesetas kilo; de 2.ª a 0,55 ídem; común a 0,50; patatas a 1,50 pesetas la arroba de 11,50 kilos; huevos a 3 pesetas docena.

Se vende el mejor salchichón, chorizo de Pamplona, lomo embutido y chorizo para crudo y cocido puro lomo.

Buen surtido en jamón limpio y por piezas, riquísima cecina de vaca y queso manchego en aceite.

SALCHICHERIA DE MANUEL SANCHEZ
San Lorenzo, 36.—Teléfono 172

OTROS MERCADOS

Valladolid

TRIGOS

Procedentes de Palencia, Frómista y Paredes de Nava, se cede a 50 pesetas; de Medina de Rioseco a 50,29; de Avila a 52,61 pesetas por 100 kilos.

En los mercados al detall se ha pagado la fanega de 94 libras en el Canal a 86,50 y 87 reales 94 libras (50,01 y 50,29 pesetas los 100 kilos.

En el del Arco a 87 y 87,50 reales, (50,29 y 50,59 pesetas).

HARINAS Y SALVADOS

Este mercado se desenvuelve con bastante firmeza; pero con escasa actividad.

Existe pugna entre vendedores y compradores: aquéllos pretenden precios que éstos se resisten a pagar.

OTROS GRANOS

El centeno se ofrece por partidas en líneas de Palencia y Burgos a 39,85 pesetas y en la de Salamanca a 41,50; la cebada, a 33,50, 33,75 y 34; algarrobas, en tierras de Medina, a 44, y los yeros en línea de Ariza, a 35,25 y 35,50, todo por 100 kilos.

Soria

En el mercado se ha cotizado:
Trigo, 84.
Centeno, 55.
Cebada, 48.
Yeros, 60.
Avena, 32.
Muelas, 55.
Guisantes, 68.
Patatas, 8 reales arroba.
Huevos, 13 reales docena.

Zamora

Los vendedores, a pesar de lo revuelto del día, acudieron al mercado.

Guisantes entraron bastantes, se vendieron algunas partidas, pocas, y la tendencia del precio es de baja.

Algarrobas, llegaron muy pocas y se vendieron con gran estimación.

La tendencia es de alza.

Cebada, entraron bastantes fanegas, que se vendieron inmediatamente.

El precio de este grano es en alza.

Centeno, entró poca cantidad y el precio sube.

Trigo, no se vió ni una sola fanega en el mercado, sin duda acudieron a los almacenes para vender.

Sigue elevándose el precio de este grano, por lo que los tenedores no deben precipitarse a vender.

Trigo, a 85 reales fanega.
Cebada, 48.
Centeno, 65.
Algarrobas, 65.
Patatas, 2 y 2,25 pesetas la arroba.
Huevos, a 2,75 y 3 pesetas docena.

Barcelona

Mercado algo animado.

Trigos.—Candeales Castilla y Mancha, de 49 a 51.

Extremadura de 49,50 a 50.

Empedrados, de 50 a 50,50.

Comarca, de 51,50 a 52.

Todo pesetas los 100 kilos en origen.

Harina.—Extra blanca superior, de 67 a 68,50.

Extra blanca corriente, a 65,50, precio de tasa.

Todo pesetas los 100 kilos.

Arroz.—Benllach, base 0, de 43 a 44 pesetas los 100 kilos, sobre carro.

Cebada.—Comarca, de 35 a 35,50.

Castilla, de 37 a 38.

Todo pesetas los 100 kilos, sobre carro.

Avena.—Extremadura, de 37,50 a 38 pesetas los 100 kilos, sobre carro.

Maíz.—Plata, a 35,50 pesetas los 100 kilos, sobre carro.

Habichuelas.—Amonquilinas, de 81 a 85.

Mallorca, de 81 a 82.

Castilla, de 115 a 116.

Todo pesetas los 100 kilos.

INTERESES DEL LABRADOR

DIVAGUEMOS

El acabar con el interés del capitalista hoy, es trastornar la producción; pero terminar con la renta privada de la tierra, no es amenazar la producción, por el contrario, es favorecerla, ya que el tener una tierra, que estamos expuestos a perder cuando el propietario encuentre mejor postor, o porque le parezca, nos priva de hacer las mejoras necesarias en ella, haciendo solamente las imprescindibles para salvaguardar el poco beneficio que nos dé; de hacer mayores mejoras nos exponemos a dejar nuestro sudor y nuestro capital en caja ajena.

Todo hombre persigue la satisfacción de su interés personal; sabe que puede hacerlo, la ley le autoriza y no le impide que lo logre; a esto vamos, a cumplir con la ley y también a hacer que la ley se cumpla. Pero la ley no estudia casos aislados; se hace para la generalidad, y de llegarse a una expropiación forzosa como ella autoriza, podría suceder que al hacer el reparto se dejase sin tierra a los mismos que la trabajaban; por ello es conveniente hacerlo de común acuerdo, facilitando los medios para la consecución de este fin.

Lo primero por donde habría que empezar, sería por señalar un precio verdadero a la tierra; es decir, sin que existiese ni egoísmo por una parte, ni avaricia por la otra. Raros son los labradores que hoy poseen fondos para pagar al contado el valor de las tierras que trabajan, y como a éstos es a los que debemos proporcionárselas, sin menoscabo en los intereses del vendedor y sin aprietos por parte del comprador, se puede llegar a realizar esta venta.

Para ello, la venta sería en la misma forma que hoy realiza los préstamos el Banco Hipotecario de España, o sea, una vez marcado el precio, entre ambas partes podrían poner los plazos a pagar: cinco, diez, quince... los años que fuesen, y según los años, al interés del capital del 6 por 100, se aumentaría en la cantidad anual que fuese necesaria para completar el pago en los años marcados; de esta forma, con un desembolso pequeño por parte del labrador, llegaría a ser propietario y el propietario cobraría hasta el último céntimo sin perjudicarse ni en el capital ni en los intereses.

Al desprenderse un labrador de los ahorros conseguidos, para emplearlos en tierras, aumentaría efectivamente en propiedades, pero siempre andaría estrecho para comprar maquinaria y demás medios necesarios para conseguir una explotación remuneradora. Así, en la forma señalada, podría atender a la intensificación de su cultivo y al aumento de su propiedad.

Hoy, en el actual régimen de renta, sale perjudicado tanto el propietario como el arrendatario. El primero tiene su capital paralizado, mientras que disponiendo del valor en efectivo de sus tierras, podría moverle en negocios, industrias o empréstitos, con lo que se aumentaría el movimiento económico en España, y el arrendatario rabajaría con más fe en sus tierras, poniéndolas a mayor altura en el cultivo.

UN VILLANO

Zacarías Burgos López
Corredor de Comercio colegiado
y administrador de fincas
Ofrece sus servicios
Plaza del Duque de la Victoria, 19
planta baja, teléfono 106, Burgos

Curación de las Hernias

Llegará a esta ciudad, hospedándose en el Hotel Universal, donde permanecerá solamente el miércoles, el lunes día 14 de Noviembre el reputado ortopedista de Barcelona D. Francisco G. Torrent, constructor de los bragueros mecánico-regulador-articulados, que tantas curaciones de hernias han realizado y de los cuales hacen constantemente recomendación los eminentes médicos, convencidos de que real y positivamente, aventajan en mucho a todos los demás sistemas conocidos.

Los bragueros del ortopedista Torrent no molestan ni hacen bulto quedando amoldados como un guante, pudiendo hacer el paciente libremente todos los movimientos, sin sentir estorbo ni sufrimiento de ninguna clase, y sin temor a que el aparato se mueva para nada, pues permanece siempre fijo sobre la parte herniada hasta su completa curación.

El ortopédico D. Francisco G. Torrent atenderá personalmente a los herniados:
En Burgos, únicamente el lunes día 14 Noviebre, en el Hotel Universal.
En Barcelona, calle de Barbará, 14.

FABRICA DE LICORES
DESTILACION ESPECIAL
VINOS GENEROSOS DE ACREDITADAS MARCAS
JARABES DE FRUTAS PARA REFRESCOS
AÑIS DEL PAPA-MOSCAS
VIUDA DE VICENTE AGUARÓN
Burgos

GRANDES NOVEDADES.--Sastrería

Ya he recibido el inmenso surtido de géneros para trajes de caballero, lo más nuevo y selecto para gabanes, de las mejores fábricas de Sabadell. Puedo ofrecer un variadísimo surtido en impermeables para señora, caballero y niños.

Para sacerdotes tengo un hermoso surtido en merinos, sargas, biarritz, sebastopol, etc. Buen surtido en bonetes de sarga y merino.

ELIAS LOPEZ.--Espolón, número 8.

¿Cazadores?
Escopetas a toda garantía
Las mejores de producción nacional.
Pídanse catálogos al fabricante
JOAQUIN FERNANDEZ
EIBAR (Guipúzcoa).

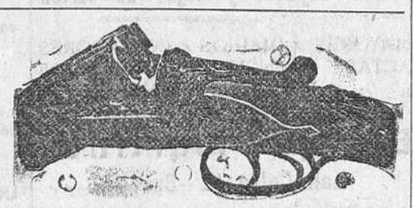

Una cucharada
después de cada comida del poderoso reconstituyente
HIPOFOSFITOS SALUD
devuelve a la mujer anémica, decaída, inapetente, un caudal de salud, de belleza y de alegría.
Convierte al niño raquítico, enfermizo, pobre de sangre, en otro ser robusto, lleno de vida y de salud.
Transforma al hombre neurasténico, agotado por el trabajo o por los excesos, en hombre feliz, activo y enérgico.
Exija usted este envase
Cerca de 40 años de éxito creciente.
Aprobado por la Real Academia de Medicina.
Pedid SALUD. Rechazad imitaciones.

ARCHIVADORES
2'25 pts. uno
25 pts. docena
PAPELERIA AGUADO
Almirante Bonifaz 21
Teléfono 7-6-2

Fábrica de materiales de construcción

LADRILLO LIGERO DE CARBONILLA insustituible para tabiquerías a panderete y con coeficiente de resistencia la la fractura de 45 kilogramos por centímetro cuadrado.

BLOQUES DE HORMIGON HIDRAULICO en varias formas y dimensiones para montados en imitación de piedra de Hontoria.

PIEDRA ARTIFICIAL MOLDEADA en imitación de toda clase de piedras naturales y con resistencia a la comprensión de 600 kilogramos por centímetro cuadrado

GRANITO COMPRIMIDO en toda clase colores y matices, con fabricación en serie de gradas, fregaderas, lavabos, etc.

TUBERIAS DE CEMENTO en diámetros de cinco a cincuenta centímetros de luz, provisto de armadura metálica.

VIGUETAS DE CEMENTO ARMADO con gran resistencia, indispensables en la construcción de todo piso rápido y económico.

BALDOSAS HIDRAULICAS en gran surtido de modelos a precios reducidos.

Esta fábrica se encarga de la confección de toda clase de materiales hidráulicos con arreglo a croquis y dimensiones acotadas.

Fábrica: Progreso, 7 duplicado, teléfono 246.—Burgos.
Solicítense presupuestos y precios.

Grandes almacenes de Quincalla, Mercería y paquetería
Alvarez, García y Rubio
Sociedad Limitada.--LOGRONO.
Los surtidos completos en Bisutería, Hules y Géneros de punto
Ventas exclusivamente al por mayor

Folletín del DIARIO DE BURGOS (32)

AUGUSTUS CRAVEN

El sacrificio de Florángel

(Obra premiada por la Academia Francesa)

Se publica con autorización de la casa editorial B. Bauzá, de Barcelona.

con estas palabras: «Mi vida está despojada de todo aquello que puede darme el deseo de vivirla».

Algún día leeréis esa amarga e ingrata frase y vereis cuanta falsedad encierra.

Si Dios no os ha creado para amarle, menos lo ha hecho para que halleis el reposo en un amor privado del rayo de su amor, amor que un sufrimiento os ha impedido ver los peligros.

Una vez más, Florángel, ¡de rodillas! y dad gracias. Después, ¡arriba! a vivir. Nada de recuerdos halagüeños de vuestros deseos truncados, de las penas sufridas. ¡Valor! Vuestro corazón ha sido débil y fascinado, pero nunca todavía ha cesado de ser fuerte vuestra voluntad y por penoso que fuese el camino del deber, os ha bastado verlo para marchar por él sin desfallecimiento.

¡Valor! os digo, Viviréis y curareis. Y un día recordaréis esta hora que os parece tan sombría, como aquella que habrá precedido al sol resplandeciente que debe iluminar vuestra vida.

En el primer momento, esta carta aumentará vuestra tristeza y os creereis privada hasta del consuelo que de mi esperabais, pero no cedais a la tentación de quemar sus páginas cuando las hayais leído. Guardadlas para leerlas y estad convencida, de que pronto o tarde, vendrá el día, en que una dulce promesa de dicha responderá desde el fondo de vuestro corazón a esta lectura.

Entonces comprendereis cuales son los votos que por vos hace vuestra madre Magdalena, porque, entonces, se habrán cumplido».

Esta respuesta a la carta escrita por Florángel durante la terrible noche de su entrevista con la condesa Vera, no la presentamos a nuestros lectores cuando, al regreso de su triste viaje, la recibió en Rosenhain, sino dos años después, una tarde de estío, en que, sentada cerca del río, en el banco del jardín, la joven la leía por segunda vez.

Su aspecto ha cambiado un poco. Una cruel enfermedad había puesto su vida en peligro, seguida de una larguísima convalecencia, contra la cual todos los remedios fueron inútiles.

La debilidad que la aquejaba hizo su vida más penosa. En efecto, durante largo tiempo no pudo combatir por la actividad física la doble languidez de la convalecencia y de la tristeza. Soportó la inacción sin convertirla en un tormento más para ella y para los otros, y realizó sobre sí misma un fecundo y silencioso trabajo.

Aceptaba con dulce gratitud los cuidados de los que la rodeaban, esforzándose en convencerles de que su ternura le bastaba, y que, otra vez entre ellos, nada le faltaba. Poco a poco esta palabra fué dicha sin esfuerzo. Como el sol en primavera funde las nieves, calienta la tierra y la cubre de flores, ella sentía que bajo la influencia de aquella bienhechora dulzura todo recomenzaba a vivir en su corazón y en su pensamiento. ¿No era dulce, realmente, mientras estaba tendida largas horas en su «chaise longue», medio adormecida, oir en torno suyo, como un gorjeo, la voz cariñosa de Frida, mezclada con la de los hijitos de sus dos primas que tanto le gustaba tener en brazos cuando la despertaban con sus juegos? ¿No era un consuelo inefable apoyar su cabeza sobre un corazón casi maternal? ¿Y su tío? ¿Y Frida? ¿Y Clara? ¿Y Julián y Hansfelt? ¿No le manifestaban todos su amistad segura y fiel como si cada uno de ellos deshojase una flor en el ambiente que respiraba? ¿No era nada, en fin, abrir los ojos y encontrar hijos en ella los de la señorita Josefina, que, después de haber temido verla morir, no se cansaba de mirarla viva?

¿Y qué diremos de aquél que aún no hemos nombrado, de aquel cuya solicitud no era en apariencia mayor que la de sus padres y hermanas y que algunas veces, durante la larga convalecencia, ocupaba a su lado un puesto que nadie pensaba disputarle?

Hubiera sido desconocer el carácter de Clemente, suponer que, después de la imprevista catástrofe que dió a sus esperanzas una probabilidad de triunfo, se mostrara dispuesto a expresarlas.

Después que cesó de parecerle un deber el dominio violento y absoluto constantemente ejercido sobre si mismo; después que el temor de traicionarse no le obligaba ya a una contención que se extendía a todas las cosas y acababa por ocultarle en parte la superioridad de su espíritu y la rara belleza de su inteligencia, en cambio, que por sí mismo, no apercibía, se había apoderado en él y daba a su fisonomía, al acento de su voz, a toda su persona un carácter completamente distinto que antes a los ojos de aquella ante la cual así, por vez primera, aparecía.

Le miraba sorprendida y cuando él interrumpía sus lecturas con ideas que brotaban espontáneamente de su inteligencia libre en su impulso, permanecía pensativa ante aquella elocuencia del alma, cuyo origen era tan profundo y cuyo vuelo, a veces, tan elevado.

Cada día aguardaba con más impaciencia la hora de estas lecturas y conversaciones. Ya había apreciado la abnegación, la lealtad, la energía, el valor de su primo; había rendido justicia a estas bellas cualidades y, sin embargo, le parecía que no lo había conocido nunca. Llegó un día a preguntarse si siquiera la había mirado, tanto la expresión de su rostro, en el que resplandecía la doble nobleza del alma y de la inteligencia, compensaban la imperfección de sus facciones.

Reconoció sin esfuerzo que, aún habiendo sentido una gran amistad por su primo, había sido injusta con él al no apreciarle en su justo valor.

¿Pero qué día fué aquel en que, además de tacharse de injusta, descubrió que también había sido ingrata?

¿Fué el día en que, después de haber leído con voz trémula un pasaje que expresaba lo que él no osaba decir, levantó los ojos y la miró como nunca la mirara?

¿Fué aquel otro día en que tocó en el violín, sin poder terminarla, aquella romanza sin palabras que Hansfelt había titulado «El amor ignorado»? ¿O bien cuando, hacia el fin de la segunda primavera pasada después de su regreso, a ella, completamente restablecida, se le cayó una rosa de las manos y él se arrodilló para recogerla y permaneció en esta actitud hasta que ella, ruborizada y sonriente, le tendió las manos para que se levantara?

Poco importa. Aquel día vino y había precedido de poco al que la hemos encontrado leyendo la carta que la madre Magdalena la había escrito dos años atrás.

Leía, pues, inmóvil y atenta y de vez en cuando su rostro expresaba sus diversas emociones. Pero cuando después de haber leído las palabras en otro tiempo por ella misma escritas: «Mi vida está despojada de todo aquello que puede darme el deseo de vivirla», llegó a ésto: «Algún día llorarcis esa amarga e ingrata frase y vereis cuanta falsedad encierra», se detuvo de pronto y dijo elevando al cielo sus ojos llenos de lágrimas:

—¡Sí, madre mía; vos teníais razón!

Cubriose el rostro con las manos, y permaneció largo tiempo absorta y co-

Casa Munguía

Plaza Mayor, 42 y Lain-Calvo, 8):(Teléfono número 88.--Burgos

Gran casa de tejidos, pañería y confecciones de caballero, señora y niños

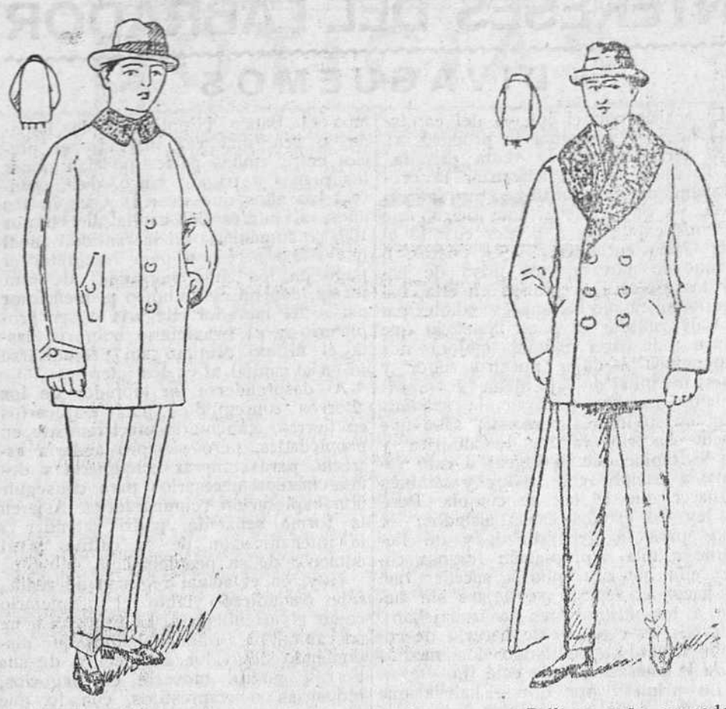

Pellizas en varios colores, cuello cerrado, a 18, 20 y 25 pesetas.

Pellizas paño pluma, cuello de rizo. a 25, 30, 40 y 50 pesetas.

Pellizas paño arrasado varios colores, a 60, 70, 80 y 90 pesetas

Impermeables fuertes para el campo, a 13 pesetas uno.

Precio fijo verdad. Todos los artículos marcados.

Holland América Line de Rotterdam

Servicio regular de vapores correos entre los puertos del Norte de España y los de Cuba-Méjico

Próximas salidas para la Habana, Veracruz y Tampico.

EDAM.	Bilbao	11 Octubre	MAASDAM.	Bilbao	1 Noviembre
	Coruña	12 »		Coruña	2 »
	Vigo	13 »		Vigo	3 »

Precios del pasaje en tercera clase para Habana 541'65 pesetas; para Veracruz y Tampico, 584'90, incluídos los impuestos.

Servicio rápido extraordinario a los puertos de la Habana y Nueva York. El magnífico vapor VEENMAD, de 25.000 toneladas, saldrá de Santander el día 20 de Noviembre, de Coruña el 22 y de Vigo el 23, admitiendo pasaje de lujo, 1.ª, 2.ª, 3.ª preferencia y 3.ª clase.

NOTA.—Todos los señores pasajeros son acomodados en camarotes de 2, 4 y 6 literas, completamente independientes.

Para toda clase de informes dirigirse a los agentes señores don Francisco García, en Santander; Pérez Ullívarri e Hijos, en Bilbao; López y Sánchez, en Coruña; don Joaquín Dávila y Compañía, en Vigo, y Viuda e Hijos de Antonio López de Haro, en Gijón.

C.as Marítimas Francesas

C. Gral. Trasatlantique — Cia. Sud Atlantique y Cargeurs Reunis

Línea de Brasil, Uruguay, Argentina

Servicio quincenal fijo y sin transbordo desde el puerto de BILBAO para RIO DE JANEIRO, MONTEVIDDEO y BUENOS AIRES.

Próximas salidas

Día 21 Noviembre, EUBEE. Día 19 Diciembre CEYLAN.
Día 5 Diciembre HOEDIC. Día 3 Enero, MALTE.

Admitiendo pasajeros de primera, segunda, preferente, tercera con camarote y tercera clase.

La clase de preferente (antigua segunda económica) está situada en el centro del barco, satisface el gusto más exigente, siendo todos los camarotes exteriores.

Todos los pasajeros de tercera y tercera especial, están servidos, sin excepción, por el personal de a bordo en su comedor correspondiente, siendo la comida a la española.

Línea extra rápida de Burdeos

para Río de Janeiro, Santos, Montevideo y Buenos Aires

Próximas salidas

Día 19 de Noviembre, LUTENIA. Día 3 de Diciembre MASSILIA.

Admitiendo pasajeros de gran lujo, lujo, primera, segunda y segunda intermediaria.

Línea Postal Santander, Habana y Veracruz

Día 22 de Noviembre, LAFAYETTE. Día 22 de Diciembre CUBA.

Admitiendo pasajeros de lujo, medio lujo, primera, segunda, preferente y tercera clase.

Para informes y billetes de pasajes, dirigirse a los agentes de la Compañía.

Felix Iglesias y C.ª, Ribera, 1, Bilbao.—Teléfono número 9.672

Compañía del Pacífico

Próximas salidas del puerto de Santander para HABANA, siguiendo vía Canal de Panamá a Cristóbal (Colón), Balboa (Panamá), Callao, Mollendo, Arica, Iquique, Antofagasta, Valparaíso y otros puertos de Perú, Chile y América Central.

Día 6 de Noviembre, vapor ORBITA
Día 20 de Noviembre, vapor OROYA
Día 4 de Noviembre, vapor ORCOMA

Admiten pasajeros en primera, segunda, y tercera clase y carga.

Precio en tercera clase con destino a Habana incluídos impuestos: 551,65 ptas.

Estos buques disponen de camarotes, salón comedor, y amplias cubiertas de paseo para los viajeros de tercera clase.

Para más informes dirigirse a sus agentes en Santander:

Hijos de Basterrechea, Paseo de Pereda, 9.—Teléfono 3.442

Telegramas y Telefonemas: BASTERRECHEA.

Los mejores carbones de Asturias

Almacén de Manuel Sánchez

	40 kilos Pesetas
Galleta de hulla superior	4,40
Gallita de antracita de Guardo	5,00
Cok metalúrgico de Figaredo para calefacciones	5,00
Cok para cocinas y estufas	5,30
Ovoides de hulla	4,00
Granza especial para braseros	4,00
Herraj sin tufo para braseros	10,00
Vegetal, arroba	3,00

Nota.—Para toneladas o vagones a precios especiales.

Los encargos al teléfono 173 o a la Salchichería, San Lorenzo, 36.

El problema de su familia lo tiene resuelto

Almorranas - Varices - Ulceras

Curación científica radical garantizada, sin operación ni pomadas. No se cobra hasta estar curado.

Millares de testimonios a disposición de todo el mundo. Primera y única Clínica especializada en este tratamiento. DE ILLANES, Hortaleza, 17, principal izquierda, MADRID.

Banco Mercantil

Capital	Pesetas 15.000.000
Idem desembolsado	» 7.500.000
Reservas	» 11.750.000

DIVIDENDOS REPARTIDOS

Años 1923 al 1926, 18 por 100

Ultima cotización de sus acciones: 320 por 100. El Banco Mercantil HACE MAS DE VEINTE AÑOS que publica detalladamente en sus Memorias la composición de su cartera de valores.

Casa central: Santander

20 SUCURSALES EN CASTILLA Y LEON

BURGOS: Espolón número 16. — Teléfono número 691

Banca Cambio Bolsa

Préstamos a los labradores sobre cereales

Servicios especiales por correo para las casas establecidas fuera de la capital.

Cuentas corrientes: a la vista, 2'50 por 100 de interés.
» de depósito: a un año, 4'25. » »

CAJA DE AHORROS

Interés anual 3 y 1|2 por 100, pagadero o acumulable por semestres vencidos.

Saldo en 31 de Julio último: Pesetas 66.066.859'91

El Banco Mercantil ha pagado a sus clientes solamente por intereses más de *treinta millones de pesetas.*

A los cuenta correntistas	Pesetas 9.466.529'06
A los imponentes en la Caja de Ahorros	» 19.720.530'50
A los depositantes	» 843.058'48

Esto supone muchas atenciones y necesidades satisfechas sin merma del capital.

Camas, desde 40 pesetas con sommier.
Mesillas, desde 25 pesetas, con piedra de mármol.
Sillas, desde 6 pesetas, modelos diversos.
Armarios con luna, biselada, desde 200 pesetos.
Lavabos, desde 100 pesetas, con mueble y luna biselada.

Fábrica de los Sres. Valdivielso y C.ª

FRENTE AL HOSPITAL DE LA CONCEPCION.- BURGOS.

Ford

EL AUTOMÓVIL UNIVERSAL

Rebaja de precios

DE LOS NUEVOS MODELOS

COCHES Y CAMIONES

son arranque eléctrico y completamente equipados

	PESETAS
Turismo	3.995
Torpedo	3.925
Coupé	5.225
Conducción interior 2 puertas	5.325
Sedan 4 puertas	5.650
Chasis	3.120
Chasis, camión	3.675
Tractor para usos agrícolas	4.500
Tractor para usos industriales	5.300

f. a. b. Barcelona

No pierda un momento en hacer su pedido, hágalo AHORA si quiere asegurarse de una pronta entrega

AGENCIA OFICIAL:

Garage Moderno

Plaza de Alonso Martínez, 2

Apartado número 25 - Teléfono núm. 108

BURGOS

SU MAJESTAD EL PUBLICO

cansado de usar calzado de poca duración, que sale carísimo y que absorbe la humedad con grave peligro para la salud,

Ha dispuesto:

no comprar más calzado que aquél que esté fabricado con la suela de cuero impermeable **NON PLUS** que no tiene ninguno de los inconvenientes de las demás clases de suelas:

y no arreglarle más que en aquellas zapaterías en donde le pongan este material, convencido de que no quiere servirle bien el que no se la ofrece y trata de ponerle otro artículo de indudable peor calidad y resultado.

El verdadero progreso se impone siempre y la suela **NON PLUS** representa un adelanto muy grande en la fabricación de suelas para el calzado.

¡AGRICULTORES!

Abonad con nitrato de sosa de Chile. Es un abono excelente para todos los cultivos. Se vende en todas las casas que se dediquen al comercio de abonos. Informes y folletos gratis para su aplicación, dirigiéndose al

Comité del Nitrato de Chile

Barquillo, 21, Madrid.—Apartado, 6.

Holland América Line de Rotterdam

Línea de Cuba-México-Nueva-York

Directamente para La Habana y Nueva-York saldrá de Santander, el 21 de Noviembre, de Coruña, el 22 y de Vigo el 23

El magnífico vapor de 25.600 toneladas, de desplazamiento

VEENDAM

admitiendo pasaje de lujo, 1.ª, 2.ª, 3.ª preferencia y 3.ª ordinaria.

Precios del pasaje en 3.ª clase: Habana, pesetas 551'65, (incluídos impuestos); Nueva-York, pesetas 569'90, más pesos 8 impuestos americanos.

NOTAS.—Este vapor admitirá pasaje para los puertos de Veracruz y Tampico (México) con transbordo en La Habana al vapor LEERDAM.

Todos los pasajeros de 3.ª son acomodados en camarotes cerrados e independientes.

Para informes dirigirse a los Agentes Sres. Pérez Ullivarri e Hijos, Bilbao; Francisco García, Santander; Vda. e Hijos de R. López de Haro, Gijón; López y Sánchez, Coruña; Joaquín Dávila y C.ª, Vigo.

Sanatorio Quirúrgico del Doctor Madrazo

SANTANDER

Fundado en 1894):(Teléfono 491

En este Instituto se trata todo género de afecciones de CIRUGIA.

Su numerosa estadística garantiza sus resultados.

Para que todas las clases sociales puedan disfrutar de los beneficios de esta Clínica, se hallan establecidas tres categorías.

En las dos primeras clases puede el enfermo estar acompañado de un individuo de su familia o algún sirviente.

Las consultas por escrito se dirigirán al Director, y para otros detalles a la Administración.

Aguas y Balneario de Cestona

(SOCIEDAD ANONIMA)

CESTONA (GUIPUZCOA)

Aguas minero-medicinales, únicas indicadas con éxito maravilloso para las enfermedades del hígado, intestinos, estreñimiento, neurastenia, artritismo, estómago, bazo, etc., etc.

El Calisbad de España

Declaradas de utilidad pública en 1792

De venta en todas las farmacias y droguerías en todas épocas del año.

Temporada oficial de 15 de Junio al 30 de Septiembre

HOTELES DEL BALNEARIO

Cuatro pertenecientes a la Sociedad propietaria del Balneario, instalados con los últimos adelantos de confort e higiene.—Espaciosas habitaciones para 500 huéspedes.—Restaurants.—Ascensores. — Salones. — Sala de lectura, etc., etc,

ITINERARIOS

Para viajeros de la línea del Norte, estación de Zumárraga.

Para la línea de los Vascongados, de Bilbao a San Sebastián, estación de Zumaya.

Funciona ya el ferrocarril eléctrico del Urola, de Zumárraga a Zumaya, que une al del Norte en Zumárraga, y con el de las Vascongadas en Zumaya, pasando por Cestona, con estación en el mismo Balneario, llamada CESTONA- BALNEARIO.

Pídanse noticias directamente a las oficinas de Cestona (Guipúzcoa).

LINEA SUD AMERICA EXPRESS

Barcelona-Brasil Montevideo y Buenos Aires

Próximas salidas:
1.º de Diciembre
DUCA DEGLS ABRUZZI
9 de Diciembre gran express
GIULIO CESARE

24.000 toneladas 4 hélices El preferido de la elite Hispano Americana

Agencia en Burgos: Hotel Universal

Gran fábrica

— DE —

Libros rayados y cajas de cartón

MAYORES / DIARIOS / COPIADORES
ACTAS / ENCUADERNACIONES DE
:: :: LUJO Y SENCILLAS :: ::

Enrique Martínez

Lain-Calvo, 12.--Burgos.

Dolor de cabeza

Neuralgias y jaquecas desaparecen en cinco minutos con la

HEMICRANINA

del Dr. M. Caldeiro

3'50 pesetas.

Pídase en farmacias.

CON UN EJEMPLAR DEL

ANUARIO GENERAL DE ESPAÑA

(Bailly-Baillière — Riera)

PODRÁ ENTERARSE DE LA PRODUCCIÓN, COMERCIO, INDUSTRIA Y PROFESIONES DE CADA UNA DE LAS POBLACIONES DE ESPAÑA POR INSIGNIFICANTES QUE SEAN

CONTIENE UNA SECCIÓN EXTRANJERA con los principales datos de todos los países del Globo

ANUNCIE

en esta obra y conseguirá extender sus relaciones comerciales a todos los países

3 TOMOS

sólidamente encuadernados (7,500 páginas): 75 pesetas

Franco de portes en toda España

UNOS TRES MILLONES DE DATOS

Anuarios Bailly-Baillière y Riera Reunidos, S. A.

Consejo de Ciento, núm. 240 - BARCELONA

PROFESOR SACERDOTE

(DON ANGEL VILLANUEVA)

da lecciones de Matemáticas, Física, Química, Ciencias Naturales, Teneduría, Francés, Inglés, Italiano, Dibujo, Pintura, asignaturas de Instituto y Normales.

Almirante Bonifaz, número 13, 1.º, derecha.

Servicios de la Compañía Trasatlántica

Línea de Cuba a Méjico

Servicio mensual saliendo de Bilbao el 17, de Santander el 19, de Gijón el 20 y de Coruña el 21, para Habana y eracruz. Salidas de Veracruz el 16 y de Habana el 20 de cada mes, para Coruña, Gijón y Santander.

Línea de Buenos Aires

Servicio mensual saliendo de Barcelona el 4, de Málaga el 5, de Cádiz el 7, y de Bilbao el último día de cada mes, para Santa Cruz de Tenerife, Montevideo y Buenos Aires, emprendiendo el viaje de regreso desde Buenos Aires el día 2 y de Montevideo el 3.

Línea de New York, Cuba-Méjico

Servicio mensual saliendo de Barcelona el 25, de Valencia el 26, de Málaga el 28 y de Cádiz el 30 para New-York, Habana y Veracruz. Regreso de Veracruz el 27 y de Habana el 30 de cada mes, con escala en New-York.

Línea de Venezuela-Colombia

Servicio mensual saliendo de Barcelona el 10, el 11 de Valencia, el 13 de Málaga y de Cádiz el 15 de cada mes para Las Palmas, Santa Cruz de Tenerife Santa Cruz de la Palma, Puerto Rico y Habana. Salida de Colón el 12 para Sabanilla, Caracas, Puerto Cabello, La Guayra, Puerto Rico, Canarias Cádiz y Barcelona.

Además de los indicados servicios, la Compañía Trasatlántica tiene establecidos los especiales de los puertos del Mediterráneo a Nueva-York, puertos Cantábrico a New-York y la línea de Barcelona a Filipinas, cuyas salidas se anunciarán oportunamente en cada viaje.

Estos vapores admiten carga en las condiciones más favorables y pasajeros, a quienes la Compañía da alojamiento muy cómodo y trato esmerado, como ha acreditado en su dilatado servicio. Todos los vapores tienen telegrafía sin hilos.

Para informes sobre pasaje de cámara y carga, dirigirse al agente de la Compañía en Burgos.