Diario de Burgos

Año XXXVII. Núm. 11.184.—Burgos • Apartado 46. Oficinas: Vitoria, 16, bajo. Teléfono 165 • Jueves 8 de Diciembre de 1927

Ayer en el Ayuntamiento

Sesión de la Comisión Permanente

Se abre la sesión a las seis y media de la tarde, bajo la presidencia del señor Amézaga, asistiendo los señores Valero, Holguera, Nebreda, Martín, Pérez Gil y Martínez Mata.

Orden del día

Se aprueban el acta de la anterior y la distribución de fondos para el mes actual.

Extracto de los acuerdos adoptados por la Comisión permanente en las sesiones que celebró durante el pasado mes de Septiembre.

Será expuesto al público en el tablón de anuncios.

Dictámenes

Alcaldía.—En el expediente sumario sobre excepción de subasta para las obras de prolongación de la alcantarilla de la calle de Vitoria en el trayecto comprendido entre el cuartel de Artillería y el puente de la carretera sobre el cauce molinar del Morco.

Aprobado.

Abastos.—En la cuenta que rinde el conserje del Mercado Cubierto de las cantidades recaudadas en el mismo durante el mes de Noviembre próximo pasado.

Aprobada.

Arbitrios.—Sobre que se traslade el fielato de la Quinta al punto de unión de la carretera de este paseo con la que se dirige a los pasos a nivel de las Veguillas y Arco del Parque; y presentando a la aprobación el avance de relación de los solares sitos en este término municipal.

Aprobado.

Cementerios.—En la instancia de don Miguel Hernández Jiménez, solicitando la propiedad de una sepultura en el de San José.

Concedida.

Obras.—En la instancia de don Pablo Jiménez, solicitando permiso para colocar una portada de madera en la casa número 50 de la calle de la Paloma.

—De don Demetrio Martínez, para revocar la fachada y retejar una casa que posee en la calle de la Iglesia del Barrio de Villalonquejar.

—De D. Federico Arnáiz, para arreglo de la cubierta de uno de los edificios de la finca titulada «El Arenal» sita en la carretera de Madrid.

—De don José Ruiz González, en súplica de que se le manifieste si se le permitiría levantar un edificio en el solar de la calle del Mercado, esquina a la de la Moneda.

Aprobadas las dos primeras solicitudes y desestimadas las dos últimas.

Paseos, Caminos y Campos.—En la instancia del Sr. Presidente de la Cooperativa «La Esperanza» en súplica de que sean derribados dos árboles que existen cerca del grupo de viviendas que ha construído próximo al Arco de San Martín; y que se haga una nueva plantación.

Aprobado.

Salubridad y Policía Urbana.—Del vocal encargado de los servicios de esta Sección proponiendo la ampliación del alumbrado público en el paseo de los Vadillos.

Aprobado.

Comisión especial de Casas Baratas.—En el expediente de cesión de terrenos a la Cooperativa «El Progreso» y en la liquidación general de las obras ejecutadas por la Cooperativa de Empleados Municipales para la construcción de un grupo de 14 viviendas.

Aprobado.

En varias cuentas.

Aprobadas.

Los problemas de la ciudad

Una dinisión no aceptada

El primer teniente alcalde don Luis Valero, hace uso de la palabra en los siguientes términos:

La Comisión de Policía Urbana; la de Salubridad y la de Cementerios que me honro en presidir, están dispuestas en todo momento a dar cuenta detallada de su gestión y de su labor, no a V. E. que en esto nada habría de notable, sino a todo el mun que lo pida, pues tenemos la satisfacción y tranquilidad que dá la conciencia del deber cumplido....

No es cosa de enumerar detalladamente nuestra labor, pero en vista de que por causas que ignoramos, se hace campaña de desprestigio de estas comisiones, olvidando al parecer toda la modesta labor que hemos y estamos realizando y las declaraciones que repetidas veces se han hecho públicas para explicar lo relativo al polvo y barro existentes en la población, consideramos nuestro deber hacer dos declaraciones. La primera es que estando Burgos en pleno período de actividad constructiva, con renovación y arreglo de su alcantarillado y pavimiento, con un aumento fabuloso del tránsito rodado, sin agua a presión, que es indispensable para todo lo que se refiera a policía urbana, no acertamos a comprender cómo se puede exigir que haya la limpieza que debiera en época de normalidad. Precisamente a este respecto, la Comisión de Policía y Salubridad, se complace en adelantar al Excmo. Ayuntamiento, que realizada la primera parte de su proyecto de aguas que es la limpieza y cobertura del depósito de la Quinta, ha podido comprobar en pleno estiaje que realizada la segunda parte de su proyecto, ha de poder contar este Ayuntamiento y vecindario con agua potable en cantidad suficiente para que no vuelva a ser pesadilla el problema. En efecto, después de cálculos de técnicos, podemos asegurar que en estiaje se han de poder suministrar más de 40 litros al segundo. Y no digo más porque esta cifra es demasiado elocuente.

La segunda declaración se refiere a que no obstante tener estas Comisiones la conciencia tranquila respecto a la delicada misión que desempeñan en lo que se refiere a su buena voluntad y actividad, las cabe la dolorosa duda ante las aseveraciones que ha leído alguna vez en la Prensa, si en efecto tendrán razón los que la acusan y sea todo lo malo que indican fruto de nuestra falta de talento y aptitudes. Esto es muy verosímil que sea cierto y por ello me apresuro a poner en manos del señor alcalde mi dimisión, para que pueda ocupar este cargo cualquiera de las innumerables personalidades con que cuenta Burgos, la que ya que no en amor a esta ciudad, me ha de ganar seguramente en capacidad y criterio.

Habla el alcalde

A continuación del señor Valero, habló el señor Amezaga, diciendo que el alcalde y la corporación habían oído las manifestaciones de aquél y rechazaban en absoluto su dimisión, porque sabida es la honorabilidad, competencia, asiduidad y cariño con que cumple sus deberes.

Rogó después que sus palabras se tomasen taquigráficamente, en bien de la Prensa, del Ayuntamiento y de la ciudad.

Hemos dicho—agregó—repetidas veces, que no sólo no nos molesta la fiscalización de nuestros actos y una crítica honrada, metódica y verídica; por el contrario, si esa crítica no existiese, incluso habríamos de imponerla, porque rendiría frutos beneficiosos, pero si no fuese verídica, noble y leal, no se alcanzaría el resultado apetecido.

Como se ha dicho públicamente que este Ayuntamiento no se ocupa más que de permisos de alcantarillas y revoque de fachadas, vamos a ver si ha hecho algo más que eso.

Caja de Ahorros

Cuando este Ayuntamiento se constituyó, encontró planeada la idea, pero fue él quien la llevó a la práctica, y hoy cuenta la Caja con cuatro millones y pico de pesetas.

Alcantarillado y pavimentación

En poco más de un año se han construído cuatro mil quinientos cincuenta y tres metros de alcantarillado; seis mil ochocientos diez y ocho metros cuadrados de pavimento de asfalto; mil ochenta y ocho de losa, y mil ochocientos cincuenta de morrillo.

Escuelas

Está pendiente el problema. Para resolverlo, según los técnicos, y no totalmente, necesitaría desembolsar el Ayuntamiento, un millón de pesetas, pero es obligación del Municipio acometer los problemas de la ciudad con el menor gasto posible.

Afirma que en los innumerables viajes que ha hecho a Madrid, se ocupó del asunto de las Escuelas Normales, amenazadas de desaparecer si no se acude a resolverlo, y en evitación de que esto suceda, se halla dispuesto el Ayuntamiento a contribuir con una suma de doscientas a doscientas cincuenta mil pesetas.

Esta cuestión—dijo—requiere tiempo, porque es muy cómodo ir a un empréstito de dos millones de duros, como alguien ha pedido, pero este criterio no lo comparte el Ayuntamiento, que dentro de su modestia, ha de procurar hacer las cosas con el menor sacrificio posible.

Sabe todo el mundo y la Prensa, que un arquitecto del Ministerio de Instrucción Pública proyectaba venir el domingo pasado, para ocuparse de las Escuelas Normales, pero una indisposición le impidió realizar el viaje.

No obstante, en los pasillos de la Asamblea y a presencia de un redactor de la Agencia Mencheta, el ministro hizo al alcalde de Burgos la promesa de incluir en el próximo presupuesto la oportuna consignación.

Capitanía general

Asunto es este que todos los Ayuntamientos tomaron con gran cariño y esos innumerables viajes que el alcalde ha hecho a Madrid, han dado por resultado la feliz resolución de un problema que databa de veinticinco años y que está sólo pendiente del visto bueno del Consejo de Ministros.

El ministro de Hacienda hizo al señor Amézaga, en los pasillos de la Asamblea, la afirmación de que se llevaba este asunto al primer Consejo, lo que no se hizo por ausencia de dos ministros.

Penal

Igualmente, todos los alcaldes y Ayuntamientos, de cuarenta años a esta parte, venían ocupándose de esta cuestión, que ha resuelto el actual, porque ha encontrado en el Ministerio de Gracia y Justicia todo género de facilidades, aunque para ello haya tenido que hacer antesalas doscientas mil veces.

El Penal, ya está construyéndose.

Firmes especiales

Contribuye el Ayuntamiento con el 50 por 100, en las obras que a Burgos afectan.

El pantano del Arlanzón

No es asunto de la exclusiva competencia del Ayuntamiento, pero éste se puso al habla con los ingenieros, y el proyecto va siguiendo sus trámites.

El Gobierno abrió información pública por espacio de dos meses y hace pocas sesiones se nombró una comisión para ofrecer una solución al Estado.

Plano de ensanche de la ciudad

Se ha incluído en el presupuesto, cuya vigencia empezará en 1.º de Enero de 1928, la cantidad de diez y ocho mil pesetas y se gastará más, si fuese necesario, para sacarlo a concurso, cuyas bases tiene ya preparadas la Comisión.

Afirmó el señor Amézaga que cuando se dió permiso para la construcción de casas baratas, se ha tenido en cuenta no romper la estructuración de ese plano.

Problema de la vivienda

Manifiesta el señor alcalde que se han movilizado más de dos millones de pesetas, habiendo conseguido el Ayuntamiento excitar al capital particular a emplearlo en casas baratas.

Regularización de tráfico

No es posible conseguirlo por ahora, por estar truncado con las obras que la población reclama y que obligan a desviarlo de sus naturales cauces.

¿Que hay barro en invierno y polvo en verano?—dice el señor Amézaga— ¿Y cómo evitarlo?

Termina asegurando que si él pudiera, cantaría un himno al presidente de Obras señor Pérez Gil, que trabaja más que todos los concejales juntos, pues se levanta a las seis de la mañana y se retira con el último obrero, dando unas pruebas de actividad y celo insuperables, no siendo suya la culpa de que haya obstrucciones por las muchas obras que se están ejecutando.

Las obras del Teatro

La Comisión de Gobierno se ha gastado veinticinco mil pesetas en el edificio Teatro, de que no se dá cuenta el público, pero que eran reclamadas por el mismo, pues estar en el escenario era como hallarse sobre un volcán y expuestos a un incendio o a un hundimiento.

Ruega por último el señor Amézaga que si alguien se ha sentido aludido y molesto por la vehemencia que haya podido poner en sus palabras, que le perdone, pero que consideraba un deber salir antes que nadie por el camino del amor a la ciudad.

Queda, pues, demostrado que este Ayuntamiento, dentro de su modestia, ha hecho cuanto humanamente le ha sido posible.

El señor Martínez Mata

A continuación cede la palabra al presidente de la Comisión de Hacienda, para lo que se refiere a la construcción de casas baratas.

El señor Martínez Mata enumera cuanto se ha hecho, si no en todos los casos debido al Ayuntamiento, por lo menos merced a su iniciativa y al trabajo de los técnicos de la Casa.

Cita las cooperativas constituídas, el número de las casas edificadas, de las que hay en proyecto y de las pendientes de aprobación.

Afirma que se han usado algunos tópicos por quienes no se tomaron la molestia de estudiar el asunto y que obrando a la ligera confunden las cosas.

La barriada de los empleados municipales se ajusta a la alineación de la calle de Santander; las de la parte alta de la población se sujetan a las alineaciones del proyecto de la ciudad jardín el cual se procurará ir realizando paulatinamente, y las restantes viviendas se han emplazado en terrenos de propiedad particular o que no eran utilizables.

Se ocupa del aspecto social de estas construcciones y se muestra fervoroso partidario de la vivienda familiar, que es lo que se está haciendo en Burgos, y el procedimiento que se sigue en Inglaterra y en otros países con la ciudad jardín.

Califica de falso el que se diga que cuando los particulares desarrollan sus actividades, el Ayuntamiento está parado, pues si no edifica por su cuenta, estimula la construcción secundando la admirable labor del ilustre general Primo de Rivera.

Concluye el señor Martínez Mata repitiendo sus alabanzas a la casa unifamiliar

Se levantó la sesión a las siete menos veinte minutos.

ESTE NUMERO HA SIDO VISADO POR — LA CENSURA —

El presente y el porvenir de Burgos

LOS PROBLEMAS LOCALES

La sesión que ayer celebró el Ayuntamiento, estuvo casi por completo dedicada a sincerarse de las críticas que le dedicábamos en nuestro número del martes.

Celebramos haber dado ocasión al alcalde para la autodisección que hizo, en la cual se confirma la razón que nos asiste.

La verdad siempre es amarga y la crítica nunca se encuentra leal ni verídica, cuando fustiga.

No es nuestro ánimo extremar la censura, ni hacer un análisis de las distintas partidas que el señor Amézaga se apuntó en el haber y del que no saldría éste muy bien parado.

Nos falta, por otra parte, la libertad necesaria para tratar el asunto en toda su amplitud.

Unicamente tocaremos algunos puntos a la ligera, sin perjuicio de tratar más adelante con mayor extensión, tanto éstos como algunos otros que ahora no citaremos.

Refiriéndose al empréstito, ha dicho el señor Amézaga que *algunos* eran partidarios de hacerlo de dos millones de duros, pero que el criterio del Ayuntamiento no era ese.

Creemos que no fueron algunos, sino la mayoría de la opinión burgalesa la que se ha mostrado partidaria del empréstito grande, y hasta el mismo presidente de la Comisión de Hacienda dijo en una sesión que se emitirían empréstitos sucesivos.

Pues cuando en un asunto de esa importancia hay opiniones tan encontradas, ¿por qué no hacer lo que el Estatuto prevé y se practica en otras poblaciones? ¿Asesorarse el Ayuntamiento pidiendo su opinión a las personas de valer por su posición y su talento? Si hiciera eso en este y otros asuntos, no se podría decir que el Ayuntamiento está divorciado del pueblo.

Respecto al plano de la ciudad creemos que se están involucrando las cosas. Las 18.000 pesetas presupuestas ¿no son para completar el plano de la ciudad actual? Queda el de la ciudad futura, es decir, del ensanche. Si ahora se empieza a completar el primero, podemos figurarnos cuándo estará terminado el segundo, y como mientras tanto la edificación ha de continuar, el plano tendrá que acondicionarse a ésta, en vez de ser la edificación la que se acondicione al plano.

Las consecuencias, fácil es presumirlas.

En la construcción de casas baratas, creemos «sincera, leal y honradamente», que el Ayuntamiento ha sufrido un error mayúsculo al creer que con ellas se resolvía el problema de la vivienda.

Cuando en la población existe un hacinamiento peligroso, el aumento de aquélla se cuenta por miles de habitantes al año y estamos abocados a un mayor aumento rapidísimo, veamos lo que resuelven ciento o ciento cincuenta casas unifamiliares.

Respecto a su emplazamiento, basta considerar que una de las razones respecto a algunos grupos, es que se han edificado en terrenos particulares. Como si el Ayuntamiento no tuviera jurisdicción sobre ellos. Ya veremos lo que sucede cuando todos los nuevos propietarios pidan al Municipio los servicios de urbanización, policía, vigilancia, higiene, etc., a que tendrán perfecto derecho.

Resumen de lo que hemos sacado de todo esto:

Que a pesar de pagar los vecinos de Burgos todos los impuestos al máximum, como contestó sinceramente el presidente de la Comisión de Hacienda en cierta ocasión, no se puede quitar de las calles el barro en invierno ni el polvo en verano.

Que la circulación no se puede reglamentar porque hay algunas calles taponadas por las obras. Nosotros creíamos que cuando más falta hace la reglamentación es cuando más obstáculos existen. Si todas las calles fueran amplias y estuvieran despejadas, la circulación se regularía por sí misma.

Y hacemos punto por hoy, agradeciendo de todas maneras al señor alcalde y tenientes alcaldes la atención que han tenido al fijarse en nuestros modestos escritos y al dar sus espontáneas explicaciones.

Al fin y al cabo todos estamos unidos por un mismo ideal: El amor a Burgos.

EL PRECIO DEL PAN

En virtud de acuerdo adoptado en reunión celebrada ayer por la Junta Provincial de Subsistencias, desde mañana se venderá el kilógramo de pan a 0'60 pesetas, es decir, dos céntimos más caro que anteriormente.

—¿Por quién llevan ustedes luto?

—Por Colón; nos han enterado que éramos parientes.

LA INMACULADA EN BURGOS

En la Catedral

El Excmo. y Rvdmo. Sr. Arzobispo, Dr. Segura, asistió anoche en la Catedral a la función de las Hijas de María, predicando en ella, haciendo el acto de desagravios al Sagrado Corazón, y dando, por último, revestido de pontifical, la bendición con el Santísimo.

Esta mañana, a las siete y media, celebró en el S. T. M. la misa de las Hijas de María, tuvo los fervorines y distribuyó la sagrada comunión, ayudado por los señores doctoral, don Pedro Ruiz Monje, y lectoral, don Lorenzo Abad Sáiz.

S. E. concurrió luego a la fiesta principal, presidiendo la procesión, teniendo como diáconos de honor a los señores Ortega y Sáiz, que le asistieron en el trono con traje coral.

Por prescripción facultativa no pudo celebrar el señor arzobispo de pontifical, y por eso tuvo la misa a primera hora.

Ofició, pues, en la función solemne, el señor arcipreste don Pedro Mendiguren, asistido de diácono y subdiácono, por el canónigo don Natalio Sarasa y el beneficiado don Aureliano de Miguel.

Predicó en lugar del canónigo señor Riaño, que sufría ligera indisposición, el señor arcediano, don Alejandro Saldaña, y la capilla de música interpretó a orquesta la misa breve, de Eslava, y después del gradual un motete del maestro Gorriti.

Al final de la misa, nuestro reverendísimo prelado dió la bendición papal, con indulgencia plenaria, a los numerosos fieles congregados en el templo.

En el altar mayor se destacaba, como durante todo el novenario, la imágen de la Inmaculada, resplandeciente de luces y en un trono de plantas y flores.

Esta tarde, el Excmo. Sr. Arzobispo asistirá en la Catedral a la función de despedida del novenario, verificándose por las naves del templo suntuosa procesión con la Purísima, llevada por las Hijas de María.

—◆—

Esta mañana, después de la comunión, se repartió un tomito, titulado «Colección de Cánticos Litúrgicos y Populares Religiosos», dedicados por su autor, el maestro de capil a Sr. Hernández Ascunce, al dignísimo clero parroquial del arzobispado de Burgos y con una carta-prólogo del Rvmo. Dr. Segura.

Contiene dicha colección 110 cánticos, entre ellos un precioso himno a Santa María la Mayor, Patrona de la Catedral, que se ha cantado todos los días de la novena.

—◆—

En la capilla de la Visitación se cantó a las siete de la mañana una solemne misa, estrenándose un magnífico terno azul, en seda, raso y plata, regalo del señor duque de Gor a dicha capilla, de la que es patrono.

En el Círculo Católico de Obreros

Esta mañana, a las ocho y media, tuvo lugar en la capilla del Círculo, como en años anteriores, la misa de comunión, con que la juventud de este Círculo obsequia a su patrona, María Inmaculada.

La capilla resultaba insuficiente para contener a la concurrencia.

Celebró la misa don Policarpo Cantón, y durante ella pronunció una sentida plática el R. P. Pedro Lardizábal S. J., consiliario del Círculo.

Durante la misa se entonaron hermosos fervorines, por jóvenes del Obrador del Círculo, destacándose dos composiciones cantadas con sumo gusto (sólo y dúo) por Primitiva Pardo y María Delgado, acompañadas al armonium.

Las comuniones repartidas pasaron de cuatrocientas.

A tan hermoso acto acudieron representaciones del Consejo de Gobierno del Círculo, Junta Administrativa, Federación Social, Sindicatos Femeninos, y un gran número de obreros.

La fiesta resultó muy simpática.

El Arma de Infantería

A las once, en la Merced, tuvo la fiesta de su excelsa Patrona el Arma de Infantería, concurriendo los regimientos de Lealtad y San Marcial, con sus banderas.

Han asistido los señores capitán general, gobernador militar, demás generales y comisiones de todos los Cuerpos de la guarnición; gobernador civil, alcalde, presidente de la Diputación y numeroso público.

Durante la misa, que tuvo el capellán de Lealtad, las bandas de música interpretaron selectas composiciones, y terminada aquélla, el capellán de San Marcial pronunció elocuente plática.

Las tropas desfilaron luego ante las autoridades.

Real Patronato a favor del soldado

Para solemnizar las festividades de la Purísima y Santa Bárbara, realizaron el día 6 su acostumbrada visita a los enfermos del Hospital Militar, las damas del Real Patronato a favor del Soldado, Sras. de Rodríguez del Barrio, viuda de Plaza, de Bermejo, Chaín, Dorronsoro, Plaza y Franca, cumpliendo así la caritativa misión objeto del Patronato.

A la entrada del establecimiento fueron recibidas las ilustres damas por el director del Hospital Sr. del Río, y por los jefes y oficialesa sus órdenes, y, acompañadas amablemente por dichos señores, recorrieron las dependencias del Hospital, apreciando las importantes mejoras realizadas en el último año, entre las cuales son de notar la instalación de calefacción central en todo el edificio, el esterilizador de la sala de cirugía y otras que hacen del Hospital Militar de Burgos un establecimiento modelo, en el que no se carece de ninguno de los modernos adelantos.

Presenciaron la comida de los enfermos, dándose cuenta de la inmejorable calidad de los alimentos y de los cuidados y atenciones que reciben por parte de todo el personal y muy especialmente de las Hermanas de la Caridad, que aquí, como en todas partes, desempeñan su generosa misión de modo admirable e insustituible; poco más de un año llevan instaladas en este Hospital y han cambiado por completo el aspecto de sus vastos locales, sin más medios que su caridad, pues si bien en lo que se refiere al bienéstar material y asistencia facultativa el personal técnico del Hospital cumple siempre maravillosamente su misión, hay otras cosas que sólo las monjitas pueden proporcionarles, por ser mujeres y por ser cristianas.

Ahora hay flores y alegría; se respira allí la impresión de hogar tan necesaria para los pobres enfermos, a quienes el servicio de la Patria separó de sus familias, y estas admirables hermanas hacen el milagro, siempre con la sonrisa en los labios, de hacerles olvidar sus dolores y de que no sientan la falta de sus madres.

Después de recorrer las distintas dependencias, las señoras del Patronato visitaron a todos los enfermos, conversando con ellos y haciéndoles obsequios en metálico y tabaco.

Seguramente, los enfermos no olvidarán este día y las atenciones y frases de consuelo prodigadas por las caritativas señoras, que tan bien saben cumplir la misión que se han impuesto, y ellas, a su vez, quedaron altamente satisfechas y agradecidas de la amable acogida que se les dispensó y muy gratamente impresionadas de los adelantos y buen servicio del Hospital.

Los Abogados

A las once, en el Carmen, se dijo una misa rezada, durante la cual interpretó varias obras un sexteto.

Concurrieron, además del Ilustre Colegio de Abogados, los señores presidentes de las Audiencias territorial y provincial, juez de primera instancia y representaciones de los Colegios de Notarios y Procuradores.

Después de la función religiosa se sirvió una comida a los presos de la Cárcel.

Y a la una y media tuvo lugar un banquete en el Restaurant Castilla.

Presidió el decano del Colegio de Abogados don Pedro J. García de los Ríos, con el presidente de la Audiencia provincial, señor Hebrero; fiscal de S. M., señor Leiva; juez de primera instancia, señor Mariscal de Gante; decano del Colegio Notarial, señor Berlín, y el señor López Miegimolle, por el Colegio de Procuradores, habiendo excusado su asistencia, por motivos de salud, el presidente de la Audiencia territorial, señor Garbayo.

Concurrieron la mayoría de los letrados residentes en Burgos.

A los postres habló el señor García de los Ríos, agradeciendo la asistencia de las personas invitadas e indicando la conveniencia de estrechar los lazos de compañerismo entre los letrados, a cuyo efecto la Junta de Gobierno tiene pensado que se celebren reuniones mensuales en el Colegio para estudiar puntos nuevos en materia jurídica y cambiar impresiones acerca de leyes y reglamentos de reciente publicación.

También anunció que el Colegio se propone crear una beca para costear los estudios de la carrera de Derecho a jóvenes de aptitudes sobresalientes y que carezcan de recursos.

El señor García de los Ríos fué muy aplaudido, y los concurrentes se mostraron muy satisfechos por las iniciativas de la Junta.

El almuerzo transcurrió enmedio de la mayor alegría y confraternidad, y estuvo admirablemente servido.

El Cuerpo de Oficinas

Con motivo de la festividad de la Purísima Concepción, Patrona del Cuerpo de Oficinas Militares, en el día de hoy se han reunido en fraternal banquete los señores jefes, oficiales y escribientes de este Cuerpo, en activo y retirados, con residencia en esta plaza, en el hotel «La Vascongada».

El banquete muy bien servido, como acostumbra a hacerlo dicho hotel, fué amenizado por un sexteto de profesores de esta capital, ejecutando principalmente música española y regional.

Se cursaron telegramas a los compañeros de Madrid y provincias.

Alos colaboradores espontáneos

SE LES ADVIERTE QUE NO SE DEVUELVEN LOS ORIGINALES NI SE SOSTIENE — CORRESPONDENCIA —

En la Casa del Pueblo

La otra Castilla del Romancero

Este fué el tema de la conferencia que ante numeroso público desarrolló ayer el ilustrado maestro nacional don Pedro Díez Pérez en la Casa del Pueblo, después de breves y discretas frases de presentación de Luis Labín.

Empieza recordando el tópico manido que suelen usar ciertos poetas enfermizos, de una Castilla venturosa, feliz, resignada, obediente, sumisa... es decir, un pueblo de incapaces y conformistas.

No olvidéis —dice— que los superficiales juzgan tan sólo por las apariencias y que de lo aparente viven y se nutren ciertas instituciones.

Quiero hablaros de la otra Castilla; de la verdadera y subterránea; de la Castilla que trabaja y sufre en silencio; de la Castilla que tiene calladas y aún no bien definidas aspiraciones, que conserva en lo mas íntimo de su conciencia el espíritu rebelde de su raza y que es enemiga de toda injusticia y de toda arbitrariedad.

Si el íntimo sentimiento del castellano —añade— no se corresponde con una estructuración externa democrática, acaso de organizarse, aun siendo también incapaz de someterse á ninguna autoridad arbitraria. Y es que siendo sentimentalmente rico, es a la vez intelectualmente pobre.

El castellano cumple, pero no obedece. Mas al conservar en toda su pureza el sentimiento individualista y rebelde de la raza, no ha despertado aún en su conciencia, ese otro sentimiento de solidaridad universal humana.

Aunque Castilla intimamente está descontenta, no sabe aún lo que quiere, pero los castellanos exteriorizarán su descontento cuando actúe y remueva sus almas dormidas, una fuerza espiritual capaz de atraerlos y unirlos, no artificiosamente y por coacción, sino reflexiva y voluntariamente.

Lee varios párrafos de «La casta histórica Castilla», en que don Miguel de Unamuno describe la raza castellana y entra el conferenciante a tratar del espíritu castellano y el Romancero para deducir de una rápida excursión por la Castilla que anda suelta en romancero, que en la silenciosa Castilla de hoy existe soterrado y oculto un espíritu indisciplinado y rebelde y un amor fervoroso a la esencia democrática.

Hace un detenido y curioso estudio de la leyenda y de la Historia, afirmando que la parte legendaria de los héroes históricos es la que más llega al alma del pueblo y la que simboliza verdaderamente su carácter y sus virtudes.

Con la leyenda —dice— el pueblo rectifica la realidad; la imaginación popular deforma los hechos; los protagonistas deben ser expresión fiel de su ideal, y el pueblo hace de sus héroes, de los suyos, no de los que le quieren imponer, un símbolo de sus aspiraciones morales, políticas, sociales... Y no pocas veces, adultera hasta los desenlaces de la misma leyenda que no le satisfacen.

Quiere que siempre triunfe el bueno, el caballeroso..., y al traidor y al perverso le castiga, aunque para ello tenga que inventar personajes como el vengador Mudarra.

En asuntos de amor, se complace en borrar todos los convencionalismos sociales, y así, en las leyendas amorosas, son muy frecuentes los idilios de princesas y escuderos, de artesanas y nobles... Como comprobación del objeto que persigue, para demostrar que en nuestro Romancero existe un sentimiento íntimamente democrático, recuerda algunos romances amorosos e históricos, muy diestramente escogidos, como el de Gerineldo, el de la Infantina, el de doña Jimena, a la que enfrenta con Antoñica Quijano, sobrina de D. Quijote.

Burgos dará pronto a una calle el nombre de Dª Jimena; a la calle que ha formado esa hilera de casitas levantadas por animosos obreros. Que dicho nombre sea para las mujeres burgalesas —dice el orador— un símbolo y un ejemplo.

¡Jamás imitéis a la sobrina de Don Quijote: sed en todo momento, nuevas doñas Jimenas en la nueva Reconquista emprendida!

Entre los romances históricos, relata el de Bernardo del Carpio; el de Fernán-González, encarnación de Castilla; el del Cid y el Papa, y por último recita pasajes de «El Alcalde de Zalamea» y de «La vida es sueño».

Termina el señor Diez Pérez, afirmando la religiosidad del pueblo castellano, dentro del espíritu de su casta esencialmente democrático y en cuya alma vive el alma de sus antepasados.

Es preciso despertar en su alma el espíritu de solidaridad de que carece, infundirle una conciencia colectiva...

La conferencia, que resultó amena, instructiva y documentada, fué muy aplaudida por el auditorio, recibiendo el disertante muchas felicitaciones.

—◆—

Segundo aniversario de la muerte de Pablo Iglesias

Mañana 9, a las ocho de la noche, la Agrupación Socialista celebrará una sencilla velada necrológica, en honor del inolvidable fundador del Partido Socialista Obrero Español, y de la Unión General de Trabajadores.

Tomarán parte en dicho acto compañeros de la localidad, leyéndose varias poesías dedicadas a la memoria de tan querido camarada.

¡Trabajadores, ciudadanos, a honrar con vuestra presencia a tan esclarecido defensor de los humildes, de la democracia y de la libertad!

EL COMITE.

Instrucción Pública

Escuelas vacantes

Provincia de Valencia

Valencia. Sección de graduada para maestro.

Pinedo, Ayuntamiento de Valencia, 3.430 h. Unitaria para maestro.

(Gaceta número 340, del 6 de Diciembre).

Coñac Barbier

CARTA DE ORO.—Es el mejor.

El padrón de habitantes

El alcalde presidente del Excmo. Ayuntamiento de esta ciudad hace saber:

Que durante el presente mes de Diciembre y en cumplimiento de lo dispuesto en el artículo 33 del Estatuto Municipal, se llevará a efecto la rectificación del padrón de habitantes de este término municipal, formado en el mismo período de 1924.

Lo que se hace público, participando a la vez, que la obligación de empadronarse alcanza a todos los residentes; que los representantes legales o causahabientes de incapacitados y finados deben declarar toda causa de alteración o eliminación en el empadronamiento; y que asímismo han de manifestarse los cambios de domicilio efectuados en el año, para lo cual deberán dirigirse las personas interesadas, durante las horas de diez a una los días laborables, al Negociado de Estadística de la Secretaría Municipal.

Burgos 1.º de Diciembre de 1927.—Ricardo Amézaga.

CAFE CANDELA

El domingo, de doce a una y media, gran concierto vermouth por el notabilísimo

Trío Pereira

Todos los días, conciertos de dos y media a cuatro de la tarde, y de diez y media a doce de la noche.

En la Carcel

El ilustre Colegio de Abogados, para solemnizar la fiesta de la excelsa Patrona, ha obsequiado hoy según teníamos anunciado, a los reclusos de la prisión provincial con una comida tan abundante como sabrosa, admirablemente servida por el restaurant Castilla.

Al acto asistieron el decano del Colegio Sr. García de los Ríos, con una numerosa comisión de abogados y el director de la Prisión, con todos los empleados.

Los reclusos han quedado satisfechísimos y nos ruegan que en su nombre expresemos su agradecimiento a los señores que componen el Colegio de Abogados.

SALON PARISIANA

Mañana viernes, a las siete y a las diez, estreno de la película del más discutido match de boxeo

Uzcudun-Delaney

en la cual queda demostrado no haber incurrido nuestro famoso compatriota en el golpe bajo que le achacaron. (Solo por un día)

Estreno de

El batallador

Drama del Oeste, con situaciones de gran emoción.

Exito del trio Pereira.

Crónica judicial

Sentencias

Sentencia confirmada

En los autos de juicio declarativo de menor cuantía, procedentes del Juzgado de esta capital, promovidos por don Mauricio López Miegimolle, procurador y vecino de Burgos, que se representa a sí mismo, contra don Germán de la Cerra Lamuño, abogado y vecino de Gijón, que se representa y defiende a sí mismo, sobre reclamación de cantidad, se ha dictado sentencia por esta Audiencia, declarando no haber lugar a la nulidad de actuaciones interesada por el demandado señor Cerra; confirmando en todas sus partes la recurrida sentencia dictada en estos autos por el Juzgado de esta ciudad, con fecha 6 de Octubre de 1925, por la que, estimando en todas sus partes la demanda formulada por dicho procurador don Mauricio López Miegimolle, se condena al demandado don Germán de la Cerra y Lamuño a abonar a aquél la cantidad reclamada de 1.645 pesetas por derechos y suplidos, con los intereses legales desde el día en que se hicieron los pagos o anticipos hasta el en que se realice este, con imposición de costas al demandado.

Señalamientos para mañana

Audiencia Territorial.

Pleito procedente del Juzgado de Lerma, seguido entre el Ayuntamiento de Villafruela y el Ayuntamiento de Torresandino, sobre mancomunidad de aprovechamientos; ponente, señor Alvarez; defensores, licenciados Andrade y Puente; procuradores Echevarrieta y Nebreda; Secretaría del Lic. Mena.

Audiencia Provincial.

Juicio oral procedente del Juzgado de Miranda de Ebro, contra Casilda Rodríguez, sobre hurto; ponente, señor presidente; defensor, licenciado García Arnáiz; procurador, Maroto; Secretaría del Lic. Soto.

TEATROS

PRINCIPAL

El día menos pensado

Antonio Estremera, ya curtido en lido en lides teatrales, llama así a su tragedia grotesca en tres actos y en prosa ayer estrenada.

Con una trama trivial y absurda logra, no obstante su poca consistencia, distraer al público y provocar su risa, ya que no su franca carcajada.

La obra gustó. Sus escasos méritos tuvieron buenos defensores, pues la señora Adamuz, Manuel González, Casimiro Hurtado y el resto de sus compañeros hicieron pasar a los oyentes un rato agradable, sin necesidad de recurrir a situaciones cómicas inverosímiles ni a chistes de gruesa calidad.

Tino Risueño, el protagonista (M. González), no es por fortuna el tradicional tipo de fresco de tantas de nuestras comedias. Es un hombre simpático, comprometido en un ridículo pacto que le obliga al suicidio en una fecha determinada para que un amigo suyo pueda recoger su seguro de vida y casarse con la mujer a quien adóra.

El padre de ésta, don Rosendo Sanabria (C. Hurtado), calculador impenitente, logra deshacer con un sencillo cálculo y un gesto de comerciante la tragedia que se avecina y, al final, todos, contentos y satisfechos, alaban su claro talento.

Esto es todo; unos chistes en el suelto y vivo diálogo, un idilio crepuscular que triunfa y una fecha que se señala para contraer matrimonio los protagonistas: «el día menos pensado».

La compañía prestó su arte a la producción, harto escasa del mismo, y el público aplaudió y rió con entusiasmo.

Es lástima que tan excelente compañía permanezca tan poco entre nosotros.

Su discrección y ajuste, su cuidado en la ejecución de las obras, nos proporcionarían sin duda muchos ratos agradables.

Muy en breve, apertura del

Moderno Salón de Señoras

— DE —

BASI GUTIERREZ

Montado con los últimos adelantos y más perfectos procedimientos para ondulaciones, tintes, peinados, manicura, lavado de cabeza, etc., etc.

PLAZA MAYOR, NUMERO 18, PISO 1.º

(entrada por Carnicerías, 2).

PROFESIONALES

Oculista

FERNANDEZ BRAVO

Consulta de once a dos.

Espolón, número 58, entresuelo

(antigua Casa de Correos)

Doctor Ureta del Val

OCULISTA

Consulta; de diez a doce y de cuatro a seis

Gratis a los pobres.

Duque de la Victoria, núm. 19

(antes plaza del Arzobispo).

Guillermo Navarro

DENTISTA

Sucesor del doctor Mardones

RAYOS X

Plaza de Prim, núm. 23.—Burgos

Cirugía de la boca y dientes / Tratamientos sin dolor / Dentaduras artificiales de todas clases / Puentes fijos y móviles / Especialidad en trabajos de oro / Ultimos adelantos Composturas en seis horas.

Consulta particular y con hora fija; de nueve a doce.

General para obreros, con honorarios reducidos: de seis a ocho de la tarde.

Daniel Gutiérrez Sáez

Practicante de la Beneficencia Municipal de Burgos

Consulta: Huerto del Rey, numero 1, 1.º

GABINETE ELECTRO MEDICO

Aplicación de corrientes eléctricas en sus diversas modalidades,

Lámpara de Cuarzo / Diatermia / Radioterapia / Radiodiagnóstico.

Dr. F. Salinas

MEDICO RADIOLOGO

Consulta: diez a doce y de tres a cinco

San Juan, 52 y 54, piso tercero.

Zacarías Burgos López

Corredor de Comercio, colegiado

Se encarga de la compra-venta de valores de todas clases, del cobro de cupones, suscripciones a empréstitos y negociaciones de letras y facilita créditos y préstamos.

Duque de la Victoria, 19, planta baja

Teléfono 106. — Burgos

Secretas - Piel - Vías urinarias

Doctor Muñoz Casas

Médico por oposición de la profilaxis venérea.

Diatermia, lámpara de cuarzo, endoscopia.

Consulta: de once a una y de cuatro a seis

Calle de San Juan, 52 y 54, 2.º

Dr. Hergueta

MEDICO-OCULISTA

Del Instituto Oftálmico de Madrid

Operaciones, curaciones y graduación de la vista.

Consulta: de diez a una y de cuatro a seis.

Gratis a los pobres:

Laín-Calvo, 68, 1.º, derecha

Clínica Dental Arnaiz

JESUS ARNAIZ PRIETO, odontólogo

Consulta de diez a dos y de cuatro a seis

Huerto del Rey, 22, 1.º | Teléfono 758.

C. Padilla

Médico del Dispensario de la Cruz Roja

Partos y enfermedades de la matriz

Diatermia, lámpara de Cuarzo

Consulta: de doce a una y de tres a cinco,

Santocildes, 10, 1.º, teléfono 748.

Clínica Urraca

Enfermedades y operaciones de los ojos.

MIGUEL PEREZ-LUCAS

Oculista del Hospital de Barrantes.

Exprofesor de la Facultad de Medicina de Salamanca

Consulta de once a dos. Gratis a los pobres.

LAIN-CALVO, 11, 1.º

Dr. Aurelio Pérez Martín

CIRUGIA GENERAL

Consulta: de doce a dos y de cuatro a seis.

Santocildes, 10, principal derecha.

Doctor López Gómez

Especialista en garganta, nariz y oídos

Paseo del Espolón, 42

Horas de consulta: de doce a dos

Médico dentista

J. DEL VAL

Duque de la Victoria, 19, principal izquierda

Clínica Odontológica y Laboratorio Dental Frank

— DE —

L. VIVAR IBEAS

CALLE DEL ALMIRANTE BONIFAZ, NUM. 11 DUPLICADO

HORAS DE CONSULTA: DE NUEVE A DOCE Y DE TRES A SEIS

Servicios Postales con las Naciones Americanas

Envío de correspondencia para Norteamérica, Centroamérica, Puerto Rico, Costafirme, Ecuador y Perú durante el mes de Diciembre:

Día 10: Nueva York (City y Distrie), Habana, Nuevo Laredo, Méjico, Guatemala, Puerto Cortés, Tegucigalpa, San Salvador, (cartas), Corinteo, San José de Costa Rica, Panamá, Colón, Santo Domingo, San Juan de Puerto, Ponce, Mayagüez, Bogotá, Barranquilla, Sabanilla, Cartagena, Buenaventura, Tumaco, Caracas, La Guardia, Maracaibo, Guayaquil, Quito, Payta, Trujillo, Lima, Mayendo y Arequipa.

Día 18: Habana, Veracruz, Guatemala y Méjico.

Día 21: Habana.

Día 26: San Juan de Puerto Rico, Ponce, Mayagüez, Caracas, La Guardia, Maracaibo, Barranquilla, Sabanilla, Bogotá, Cartagena, Colón, Panamá, San Salvador (impresos), Corinto, San José de Costa Rica, Buenaventura-Tumaco, Guayaquil, Quito, Payta, Trujillo, Lima, Mollendo y Arequipa.

Día 29: En esta fecha se formarán despachos para los mismos destinos indicados el día 10.

Aparte de las fechas señaladas, se remitirá diariamente la correspondencia para Cuba por la vía Francia-Nueva York.

También se utilizará la citada vía para la correspondencia destinada a Méjico, Nuevo Laredo, Centroamérica, Puerto Rico, Costa Firme, Ecuador y Perú, en los días que no tenga indicada fecha de salida.

Garage Victoria

José González

Estancia de automóviles / Cocheras independientes / Gran servicio de automóviles de alquiler día y noche.

Precios sin competencia.

Tome un teléfono y pida el 1-2-8

ECOS DE SOCIEDAD

En el Monasterio de Benedictinas de San José (barrio de San Pedro de la Fuente) ha fallecido a los 70 años de edad y 44 de religión, Sor María Gutiérrez Ballesteros, hermana de los que fueron queridos amigos nuestros don Antonio, canónigo, y don Manuel, presidente de la Diputación provincial.

Descanse en paz y reciban su familia y la Comunidad el más sentido pésame.

◆ ◆ ◆

Mañana celebra sus días nuestro buen amigo don Leocadio Hernández Ascunce, maestro de capilla de esta Catedral.

Enviámosle muy cordial felicitación.

◆ ◆ ◆

Ha fallecido en el día de hoy el señor don Antonio Díaz Huidobro, coronel de Infantería, retirado.

Acompañamos en su justo dolor a la desconsolada esposa del finado doña Carmen Reig Amado, hijos don Florentino, don Antonio y don Felipe, así como al resto de su distinguida familia, por la pérdida irreparable que han sufrido.

◆ ◆ ◆

Ha fallecido en esta población la señora doña Paula Aguilar Rueda.

Nos asociamos al duelo de su esposo don Emilio Julián González, teniente de la Guardia civil, retirado; hijos, y demás apreciable familia.

Alfares Castellanos y la Compañía de Aguas

Se ha solucionado por el pronto el conflicto pendiente entre ambas sociedades, merced a la atinada gestión del gobernador civil.

El Sr. Jiménez de la Bentrosa ha redactado una fórmula de arreglo, condensada en unas bases, que han sido acatadas por ambas partes, aunque reservándose la Compañía de Aguas el ejercicio de los derechos que frente a la otra parte le correspondan.

En virtud de esas bases y por orden del gobernador, la Compañía de Aguas suministrará desde mañana el fluido a Alfares Castellanos y estos funcionarán bajo intervención técnica nombrada por el mismo gobernador.

Felicitamos al Sr. Jiménez de la Bentrosa, que una vez más ha dado muestra de su tacto y de lo que se preocupa por que la vida de la población se deslice dentro de su habitual tranquilidad, así como que la clase obrera no sufra perjuicios en sus intereses.

Crónica militar

Pensiones

Se concede la pensión de 3.750 pesetas, a partir de 8 de Octubre de 1927, a doña Emilia López Arija, viuda del general de brigada D. Juan Menéndez Martínez.

Casa Quesada

Los mejores turrones de Alicante, Jijona, guirlache, coco, Cádiz, pasteles «Glorias», cascas de Valencia, mazapán de Toledo, son los de esta casa. Aceitunillas de Onís.

Paloma, 23, estrería.

COLISEO CASTILLA

Mañana viernes, a las siete de la tarde y a las diez de la noche, estreno de la interesantísima película titulada

E L L O

Figuran como protagonistas los más grandes artistas: Clara Bow, Antonio Moreno y William Austin.

¿Tiene usted lo que la novelista inglesa Elinor Glyn denomina «Ello»? ¿Cree usted que puede llegar a tenerlo? ¿Desea acaso una definición clara de tal expresión? Pues... como se trata de algo indefinible, será mejor que vea usted la película para comprender en qué consiste.

El sábado, grandioso debut de la notable atracción moderna internacional de varietés

S I R I S

La mayor y más moderna atracción por su variado y ameno repertorio, por figuras en la misma de gran mérito y fama mundial.

Artistas que componen esta atracción; Pepita Renau, linda coupletista. Yopis, bailarina flamenca Manolita Hernández, coupletista y bailarina, hermosa mujer Nieves Aranalva, bella bailarina internacional. Rosario Millanes, estrella de cantos regionales Exito sin precedente Los Cuatro Guzmán, acróbatas equilibristas gimnastas aéreos, número de gran emoción grandioso éxto. Dos señoras y dos caballeros en el que figura la bellísima Marí Franch, Los Cámara, Icarios. Gran atracción de fama mundial, procedente de los grandes teatros de Berlín, París, Londres y Nueva York.

SEÑORAS:

Si queréis teñir insuperablemente o hacer un lavado en seco verdad de vuestros vestidos y demás prendas, depositadlos en Laín-Calvo, 31, despacho.—Teléfono 186, o en la calle del Hospital Militar, 5, fábrica.

Lutos en ocho horas

TINTORERIA MASIP

LA HUMANIDAD.—Agencia funeraria, San Juan, 61, teléfono 272.

LA SEÑORA

Doña Paula Aguilar Rueda,

ha fallecido en el día de hoy,

habiendo recibido los S. S. y la bendición Apostólica

R. I. P.

Su afligido esposo D. Emilio Julián González, teniente de la Guardia civil, retirado; hijos, D. Leovigildo, Dª Heliodora, D. Nicolás, sargento del regimiento de San Marcial, y D. Amador; hija política doña Ascensión Estévez; nietos; hermanos políticos; sobrinos, primos y demás familia

Suplican a sus amigos se sirvan encomendar a Dios el alma de la finada, y se dignen asistir al entierro y funeral que han de tener lugar en la parroquia de San Lesmes Abad, el primero, mañana viernes, a las tres y media de la tarde, y el segundo, el sábado, a las diez de la mañana, por cuyos actos de piedad quedarán reconocidos.

Burgos 8 de Diciembre de 1927.

Vivía: San Juan, 72.

El duelo se despide en las Siervas de Jesús.

NO SE REPARTEN ESQUELAS.

LA HUMANIDAD.—Agencia funeraria, San Juan, 61, teléf. 272.

EL SEÑOR

D. Antonio Diaz Huidobro,

CORONEL DE INFANTERIA, RETIRADO,

Condecorado con la Cruz y Placa de la Real y Militar Orden de San Hermenegildo y otras varias

ha fallecido en el día de hoy,

después de recibir los Santos Sacramentos y la bendición de Su Santidad

Q. E. P. D.

Los Excmos. Sres. Capitán General de esta Región y Gobernador Militar de la Plaza;

La esposa del finado doña Carmen Reig Amado; hijos, Florentino, Antonio y Felipe; padre político y hermanos políticos (ausentes); tía; sobrinos, primos y demás familia

Suplican a sus amistades encomienden su alma a Dios y se dignen asistir al entierro y funeral que han de tener lugar en la iglesia de San Cosme y San Damián, el primero, mañana viernes, a las once de la mañana, y el segundo, el sábado, a la misma hora, actos de piedad por los cuales vivirán agradecidos.

Burgos 8 de Diciembre de 1927. Vivía: Madrid, 8, (chalet).

El duelo se despede en las Salesas. NO SE REPARTEN ESQUELAS.

POR TELEGRAFO Y TELEFONO

Servicio de la Agencia Mencheta

Información de la madrugada

Consejo de ministros

Se examina la tarifa primera de utilidades por rentas del trabajo.---La renovación del Ayuntamiento de Madrid

A la salida

MADRID 7.—Terminó la reunión a las diez de la noche, y a la salida, el jefe del Gobierno hizo las siguientes manifestaciones:

—Ha sido un Consejo aburrido. La mayor parte del tiempo la hemos invertido en examinar la reforma de la tarifa primera de utilidades por rentas del trabajo, estudio en el que hemos empleado más de dos horas. Yo he presentado un expediente sobre concesión de honores a las banderas de Manresa, que tienen tradición antigua.

A pregunta de un periodista, dijo que no había habido nada referente al nombramiento de embajador de España en la Argentina porque está pendiente de un placet que se pedirá a su tiempo.

Referencia oficiosa

La nota del Consejo, dice así:

«De Guerra.—Concediendo a las banderas de los Santos Patronos y de la Purísima Concepción de Manresa honores de Capitán general del Ejército.

De Gobernación.—Concesión de la Gran Cruz de Beneficencia al conde de Villamar. Segregación del término municipal de Gurdel del barrio denominado Lacren de Roda, en Barcelona. Segregación de una zona del territorio del municipio de Vallehermoso para agregarla al de Arure, en Canarias. Segregación del poblado de Terradillos de Esgueva del Ayuntamiento de Villatuelda (Burgos).

De Hacienda, — Concediendo algunos créditos extraordinarios y transferencias de crédito».

Ampliación

El Consejo estudió con gran detenimiento el proyecto del ministro de Hacienda relativo a la modificación de la tarifa primera del impuesto de utilidades en la parte que se refiere a las rentas del trabajo. Este proyecto tiene extraordinaria importancia, porque tiende a la desgravación de los haberes de casi todos los empleados públicos y particulares, y afecta principalmente a la clase media, que se beneficiará con la reforma. Como la implantación de la reforma disminuirá los ingresos, el ministro de Hacienda habrá de aumentarlos, aunque en pequeña escala, reforzando los ya establecidos por otros conceptos.

También deliberó el Consejo sobre la renovación de parte del Ayuntamiento de Madrid, y examinó 150 nombres prestigiosos, representantes de actividades, entre los cuales, probablemente, designará los sustitutos de los concejales que cesen en sus cargos. El deseo del Gobierno es llevar al Ayuntamiento representantes de diversas actividades de la vida local, como son industria, comercio, intelectualidad y Prensa, en forma análoga a la composición de la Asamblea Nacional Consultiva, y desde luego subsiste el propósito de dejar a los concejales en libertad para elegir alcalde.

Los ministros cambiaron impresiones acerca de las interpelaciones anunciadas por asambleistas para los plenos que se celebrarán en el mes de Enero. Son los siguientes:

Del señor Aguayo al ministro de Instrucción, sobre el plan del Bachillerato; de don Ventura Morales, al ministro del Trabajo, sobre política social marítima; de don Antonio Monedero al mismo ministro, sobre política social agraria; de don Adolfo Serra al marqués de Estella, sobre servicios agrícolas motivados por el despoblamiento rural; de don Teodoro Anasagasti al jefe del Gobierno sobre el decreto relacionado con las tarifas de honorarios de los arquitectos; del señor Monedero al ministro de la Gobernación, sobre cuestiones de subsistencias; de la señorita Echarri al ministro de Gracia y Justicia, sobre la legislación post-procesaria; del señor Monedero al ministro del Trabajo, sobre problemas de arrendamientos; del señor García Atange al ministro de Gracia y Justicia, sobre el problema judicial en España; del señor Siurot al ministro de Instrucción sobre los medios que debe emplear el Gobierno para la formación de buenos maestros y creación de escuelas; de la señorita Agredo al ministro de la Gobernación, sobre beneficencia; y del señor Ayats al marqués de Estella, sobre regionalismo.

Se determinaron los asuntos que por su carácter urgente pasarán inmediatamente a las secciones respectivas de la Asamblea, entre ellos los relativos al nuevo régimen de privilegios industriales y comerciales orientaciones legislativas para la organización científica del trabajo, protección a la industria nacional y estatuto del magisterio.

El viernes o el sábado marchará el marqués de Estella a Bilbao para asistir a la boda de una hija de los marqueses de Casa Montalvo.

Explosión en una mina

Once mineros muertos y tres gravísimamente heridos

OVIEDO.—En la mina «Nueva Sama,» del término de Ciaño, se produjo una explosión de grisú, causando varios muertos y heridos.

Según declaraciones de algunos testigos presenciales, en la zona denominada «la Generala» trabajaban diez y siete obreros en la extracción de carbón, y a uno de ellos se le rompió el cristal de la linterna, originándose explosión violentísima que produjo extenso derrumbamiento de tierras, entre las cuales quedaron sepultados los mineros.

Rápidamente acudieron los obreros que trabajaban en las inmediaciones, el personal técnico, y el vecindario, y comenzó el salvamento de las víctimas, operación que se realizó con dificultades y adecuadas precauciones en los primeros momentos, por temerse nuevas explosiones o desprendimientos de tierras. El espectáculo era desolador y triste. Las familias de los obreros sepultados se lanzaban angustiadas al lugar de la catástrofe, desarrollándose escenas conmovedoras.

Se asegura que los muertos son once y los heridos, cuatro, de los cuales se teme que fallezcan tres. La identificación de los cadáveres se hizo con lentitud, porque uno de los heridos que es el capataz, tenían las filiaciones de todos.

Fuerzas de la Benemérita intervinieron para evitar aglomeraciones que dificultasen los trabajos de extracción de las víctimas.

Noticias posteriores participan que los cadáveres identificados son los de los siguientes obreros:

Adolfo Pérez, Manuel Reque, Adolfo Fernández, Eliseo González, Manuel Bombella, Gumersindo Iglesias. Este deja viuda y ocho hijos.

Entre los que han resultado ilesos figuran Emilio Riopedre y Fulgencio Zapico. Otro debió su salvación a la circunstancia de haber caído sobre él uno de los cadáveres; pero ha perdido el habla a consecuencia de la emoción que sufrió.

Se cree que alguno de los sepultados está con vida.

Los cadáveres han sido expuestos en el salón de sesiones del Ayuntamiento de Ciaño, que ha quedado convertido en capilla ardiente. El pueblo está consternado. Mañana, a las tres de la tarde, se verificará el entierro. Presidirán el duelo las autoridades de la provincia.

En los trabajos de salvamento tomaron parte obreros de la Compañía de la mina siniestrada y de la Duro Felguera.

Las últimas noticias aseguran que ya han sido extraídos todos los cadáveres; pero no se han identificado.

En señal de duelo, no se trabajará en ninguna mina de la cuenca.

En la mina donde ha ocurrido la catástrofe, la ventilación era deficiente, porque de los cuatro ventiladores instalados uno estaba inservible, y la acumulación de gases determinó la explosión.

La situación de las familias de las víctimas es precaria en extremo. Existe el propósito de iniciar suscripciones para recaudar fondos a beneficio de las viudas y huérfanos.

Un verdadero regalo

Solo por un mes, nuestra Representada nos autoriza la venta del popular aparato de radiotelefonía «Bell», de dos lámparas, a 125 pesetas.

La gran demanda que al solo aviso de este precio acaba de iniciarse, nos induce a suponer un rápido agotamiento de nuestro stock.

Mándenos hoy su orden.

J. Mata Villanueva

Fabricación de aparatos de radio

ESPOLON.—TEATRO.—BURGOS

TEATRO PRINCIPAL

COMPAÑIA ALCORIZA

Mañana viernes, a las seis y media de la tarde y a las diez y cuarto de la noche, DEBUT de la compañía, poniéndose en escena

El canciller de hierro

Exito grande de esta compañía.

El día en Madrid

Gaceta

Extracto del número correspondiente al día de hoy:

Real orden disponiendo, de acuerdo con lo informado por la Sala de Gobierno del Tribunal Supremo, que los territorios de Cadiñanos, Santotis y Virués se segreguen a los efectos judicial y de registro civil del Valle de Tobalina y se agreguen a Trespaderne.

—Reformando el artículo 33 del reglamento para la patente nacional de circulación de automóviles, en el sentido de que en la primera quincena de cada semestre se renovarán las patentes.

—Disponiendo que las solicitudes de préstamos presentadas en las Delegaciones del Gobierno y Banco de Crédito Industrial, se publiquen gratuitamente en la «Gaceta».

—Desestimando una instancia de los alumnos de la Escuela de ingenieros solicitando exámenes extraordinarios en Enero.

Notas militares

El «Diario Oficial del Ministerio de la Guerra» publica lo siguiente:

Reservando para el cuadro del año próximo en el turno de elección las siguientes plazas:

Infantería.—Un coronel, un teniente coronel, dos comandantes y cuatro capitanes.

Caballería.—Dos capitanes.

Artillería.—Un comandante.

Ingenieros.—Un coronel.

Intendencia.—Un teniente coronel.

—Nombrando ayudante de campo del general de brigada señor Zubillaga al comandante de Infantería don César Mateos Rivera.

—Designando para ocupar la vacante de teniente coronel de Estado Mayor en la dirección de campaña a don José Ungría.

—Concediendo el pase a disponible voluntario en la segunda región al comandante de Estado Mayor don José Rodríguez Bolivar.

—Idem el pase a la reserva al coronel de Intendencia don Guillermo Pezzi.

La boda de la señorita de Tarduchy

Esta tarde, a las cuatro, en el santuario de Nuestra Señora del Perpétuo Socorro, se ha verificado la boda de la distinguida señorita Carmen R. Tarduchy de la Puente, hija del comandante de Infantería y secretario auxiliar del jefe del Gobierno, don Emilio Rodríguez Tarduchy, y don José Uribarri, de estimada familia de Bilbao.

Actuaron de padrinos el padre de la desposada y la madre del novio y firmaron el acta como testigos el marqués de Estella, el secretario general de la Dirección de Marruecos señor Orgaz, un general de artillería, don Manuel de la Puente, don Máximo Cuervo y los señores Cuesta, Barrientos y Sierra.

Bendijo la unión el P. Silverio de Santa Teresa, definidor de la Orden Carmelita, quien pronunció una elocuente plática.

Como delegado del juez asistió don José Félix Huerta.

Los nuevos esposos saldrán esta noche para París, Niza y otras poblaciones del extranjero.

La festividad de hoy

Esta mañana, en la iglesia de San José, se ha celebrado una solemne función religiosa, costeada por la Academia de Jurisprudencia, de la que es Patrona la Inmaculada Concepción.

Presidieron el ministro de Gracia y Justicia y los señores Clemente de Diego y Yanguas.

El P. Urbano, dominico, hizo el panegírico de la Virgen.

—En Palacio se ha celebrado hoy capilla pública.

A las diez y media salió de las habitaciones la familia real, dirigiéndose por las galerías a la capilla.

El Rey vestía uniforme de Infantería, con el Toisón y el collar de Carlos III.

La Reina traje reglamentario de ceremonias con diadema de brillantes y otras valiosas joyas.

El Príncipe, uniforme de Infantería con la banda de Isabel la Católica.

El Infante don Jaime, de maestrante de Sevilla.

El Infante don Alfonso, uniforme de húsares.

El Infante don Fernando, uniforme de general, con la banda del Mérito Naval.

La Infanta Beatríz, traje tisú de plata, con collar de perlas.

Doña Isabel, de gris plomo, con valiosas alhajas.

Doña María Luisa, traje reglamentario de ceremonias, también alhajada.

Ofició en la ceremonia el Nuncio de S.S. y predicó el chantre de la Catedral de Mallorca señor Ibáñez Rizo.

Por primera vez se interpretó la misa en re menor de Perossi.

A las doce y media regresó la comitiva a sus habitaciones, interpretando la banda de Alabarderos la Marcha Belga, de Vega.

—Don Alfonso ha enviado a varios de sus ayudantes a que le representen en los actos celebrados en los diversos cuarteles.

Sin noticias

Con motivo de la festividad del día los ministros no acudieron hoy a sus despachos oficiales, careciendo por esta causa de noticias.

El presidente

El marqués de Estella estuvo en su despacho del ministerio de la Guerra, donde permaneció trabajando hasta la una y media.

A esta hora marchó a su domicilio para almorzar en familia.

Firma de un convenio

Mañana se firmará en el ministerio de Estado el convenio aéreo hispano-alemán.

PROVINCIAS

El asunto del Banco Vasco

Todavía no se conoce la sentencia

BILBAO.—Pocas veces se ha registrado una expectación igual a la que ahora existe ante la sentencia que durante tres días ha estado elaborando el Tribunal de Derecho, de la Sección Segunda.

Ayer, a las seis de la tarde, estaban en la Audiencia, los magistrados señores Alvarez de Miranda, Escalada y Larrea, dando, sin duda, los últimos toques a la solución.

En otro departamento, el empleado señor Peña iba mecanografiando los considerandos y resultandos del fallo, y es de creer que anoche mismo quedó éste firmado. Pero no será comunicado ni se sabrá de él, oficialmente, hasta mañana, por la mañana, en que será comunicado a las partes, toda vez que el día de hoy está considerado como inhábil para esos efectos.

Respecto a los términos en que está redactada la sentencia, se hacen las más variadas y gratuitas suposiciones, ya que el secreto de los magistrados es absoluto. Pero, en cualquier caso, sea el fallo absolutorio sea condenatorio, ha de resolverlo en última instancia el Tribunal Supremo. Esto está fuera de toda duda.

La guerrera de D. Carlos

BARCELONA.—Ha sido confiada a una fábrica de Tarrasa, la reparación de la histórica guerrera, con entorchados de capitán general, que usó el pretendiente don Carlos de Borbón, al iniciarse la guerra civil.

La citada guerrera fué regalada por Carlos VII al señor Vázquez Mella, quien ha confiado su restauración a dicha fábrica, para depositarla después en un Museo de Madrid.

El aeropuerto de Bilbao

BILBAO.—El alcalde señor Moyúa, hablando con los periodistas acerca de la construcción de un aeropuerto o campo de aterrizaje en Bilbao, dijo que en el término municipal de la villa no hay terrenos apropiados para ese aeropuerto. El Ayuntamiento ya sabía esto y por eso pensó en Sondica con miras a una futura anexión.

Ahora —agregó— se debe estudiar acerca de los beneficios que a Bilbao puede reportar la construcción de un aeropuerto dentro de su término municipal.

Terminó diciendo que la idea de éste campo de aterrizaje partió del Sindicato de Fomento.

Médico agredido a tiros

CIUDAD REAL.—Comunican de Malagón que, cuando verificaba su visita a los enfermos, el médico titular, don Epifanio Sánchez-López, se le acercó, empuñando una pistola, el socialista Gregorio Quiles, quien le preguntó si podían hablar a solas, y, al tratar de huir el doctor, recibió cuatro balazos por la espalda, uno de ellos interesándole el vientre, y los restantes, hallándose en el suelo, en las caderas y en las piernas, produciéndole heridas graves.

Inmediatamente de ser conocida la noticia en esta capital, donde el agredido cuenta numerosas relaciones, por haber sido diputado provincial, salieron para dicho pueblo varios médicos y otras personalidades.

El agresor se presentó al juzgado.

El suceso se atribuye a la campaña sostenida por el médico señor Sánchez López en favor de los intereses de los pueblos de Malagón, Fuente el Fresno y Porzuna, en el pleito sostenido por los terrenos del duque de Medinaceli, cuyos artículos publicó un periódico de la corte, en los que se descubrían los manejos de Gregorio Quiles, director de los socialistas de Malagón.

El pueblo está disgustadísimo.

El médico agredido ha sido viaticado, y se teme, dada la gravedad de sus heridas, un funesto desenlace.

Los temporales.--Cuatro marineros ahogados

FERROL.—En la madrugada, a consecuencia del temporal, ocurrió otro accidente marítimo, que ha costado la vida a cuatro marineros tripulantes de una lancha pesquera.

Un golpe de mar arrojó la embarcación contra el muelle de San Fernando y los marineros cayeron al agua, sin que pudiera prestársele auxilio.

Se llamaban Cipriano Lórenzo, Emilio Díaz, Ramón Pérez y José Rey.

EXTRANJERO

Síntomas de desarme

En los Estados Unidos se pretende aumentar el calibre de los cañones

WASHINGTON.—En la Cámara se ha presentado una moción solicitando que se aumenten de calibre los cañones de la escuadra norteamericana.

Como este asunto fué ya discutido otras veces, se supone que ahora dará origen a grandes debates.

Un hidroplano que pide socorro

Por haber caído al mar

LONDRES. — Según un despacho de Gibraltar, se ha recibido allí un mensaje radiotelegráfico de un hidroplano que pide socorro por haberse visto obligado a amarar a los 36º 13' latitud Norte y 40º longitud Este.

Insurrección en San Salvador

Se ha declarado el estado de sitio

SAN SALVADOR.—Ha sido sofocada prontamente una tentativa de insurrección y se ha decretado el estado de sitio en todo el país.

El Gobierno es dueño de la situación.

Deportes

Un partido de rugby que promete ser emocionante

HENDAYA.—El próximo domingo jugarán en Hendaya un match de rugby, eliminatorio del campeonato, los equipos de Hendaya y Carcasonne, partido que tiene que ganar forzosamente el equipo hendayés para poder clasificarse.

Este partido ha despertado enorme expectación, pues se recuerda que el último año, y en su campo, el equipo de Carcasonne inutilizó a cuatro jugadores bayoneses, y, por si esto fuera poco, se sabe que el equipo de Bucau, que también ha padecido las «caricias» de los Carcasonne, no jugará el domingo el partido, pues quiere trasladarse a Hendaya con sus partidarios para ver el match entre carcasoneses y hendayeses.

Tres árbitros se han negado a actuar en el mencionado partido, en vista del cariz que presentan las cosas, y no se puede asegurar todavía si la Federación obligará a alguno a arbitrar el encuentro.

Se indica como solución probable la de que el Carcasonne designe un árbitro y otro el Hendaya y que se les sortee, para ver cuál actúa en el mismo momento de ir a comenzar el partido.

La gendarmería ha solicitado refuerzos de Bayona para el día del encuentro.

¡OJO! ¡OJO! ¡OJO!

Ha llegado el frío

No deje de visitar para hacer sus compras de géneros de punto, tanto en lana hilo o algodón, para señora, caballero y niños, la

Casa de las Medias

Así como de mantas, bufandas jerseys y pellizas, en la seguridad que encontrará inmenso surtido y precios muy convenientes

Tenemos medias y calcetines de lana para satisfaccion del gusto más exigente

P. Monasterio

Calle del Almirante Bonifaz, número 11

(frente al Banco de Burgos).

Ultima hora

Entierro de las víctimas de una explosión

OVIEDO.—Se ha verificado el entierro de los mineros que han encontrado la muerte en la mina «Nueva Sama».

Concurrieron todas las autoridades y nutridas comisiones constituyendo el acto una imponente manifestación de duelo.

Se ha casado Márquez

Esta tarde se ha verificado en el oratorio particular de la desposada (un hotel de la Castellana) la boda del popular matador de toros Antonio Márquez y de la distinguida señorita Gloria Arizabal.

Actuaron de padrinos la madre de la novia y el padre de Marquez y de testigos el marqués de Bolarca, don Fernando Urquijo y don Valeriano León.

Han concurrido al acto infinidad de toreros, periodistas y amigos de los contrayentes, los cuales han sido obsequiados con un lunch en el citado palacio.

Imposición de una cruz

A las once de la mañana en el jardín del Instituto Rubio le ha sido impuesta la gran cruz de Beneficencia al doctor don Luis Soler Soto, que le fué concedida por los méritos contraídos en su profesión.

Pronunciaron discursos los señores Botín, García Serrano, Valero (en representación del ministro de la Gobernación), Palanca y el homenajeado, que expresó su gratitud.

La imposición de la birreta cardenalicia al Doctor Segura

En la capilla pública que se celebrará en Palacio el día de Navidad le será impuesta la birreta cardenalicia al primado de España Dr. Segura.

Incendio en el Instituto.--Cincuenta mil volúmenes destruidos

ORENSE.—A las cuatro de la madrugada se declaró un incendio en el Instituto de segunda enseñanza, que se propagó rápidamente, quedando destruido la mitad del edificio y la biblioteca provincial.

Se han quemado más de 50.000 volúmenes, algunos de incalculable valor.

También ha sufrido daños el Museo de la Escuela Normal.

Los ladrones de trenes

VALENCIA.—Han llegado nueve detenidos complicados en los robos de trenes, los cuales han prestado declaración ante el juez, ratificando lo anteriormente dicho.

Los ascensos del mes

En el presente mes ascenderán al empleo que se indica:

Guardia civil.—Un coronel, un teniente coronel, dos comandantes y tres capitanes. Escala de reserva, dos tenientes y tres alféreces.

Carabineros.—Un teniente coronel, un comandante y un capitán. Escala de reserva, un teniente y un alférez.

Oficinas militares.—Un archivero tercero, un oficial primero, uno segundo, tres terceros y cuatro escribientes de primera.

Cuerpo Eclesiástico.—Un teniente vicario, uno de segunda, un capellán mayor y cinco primeros. Ingresan cinco aspirantes.

Infantería.—Tres tenientes coroneles y un comandante. Escala de reserva, un comandante, cinco capitanes y seis tenientes.

Caballería.—Un teniente coronel, dos comandantes. Escala de reserva, un capitán, un teniente y un alférez.

Artillería.—Un coronel, tres tenientes coroneles, dos comandantes y un alférez.

Ingenieros.—Dos comandantes. Escala de reserva, dos capitanes, un teniente y un alférez.

Intendencia.—Un coronel, un comandante y un capitán.

Sanidad.—Un capitán. Escala de reserva, un alférez.

Un veterinario mayor y uno primero.

De Barcelona

BARCELONA.—Ha llegado el señor Lerroux.

—En Manresa se ha celebrado un Consejo de guerra contra José Planas, por injurias al jefe del Gobierno.

El fiscal le pidió seis meses de prisión.

El marqués de Estella a Bilbao

BILBAO.—El gobernador interino ha confirmado oficialmente que el sábado próximo llegará el marqués de Estella para asistir a la boda de una hija del conde de Casa Montalvo.

El Museo adquiere el cuadro "La Demanda", de Luis Gallardo

El Museo Moderno ha adquirido un cuadro al óleo de don Luis Gallardo, que lleva por título «La Demanda».

La Exposición continúa siendo visitadísima.

Los amigos y admiradores del señor Gallardo le van a obsequiar con un banquete, que tendrá lugar el lunes próximo en el Hotel Nacional.

INFORMACION LOCAL

NOTICIAS

Según noticias recibidas en el gobierno civil, por haberse recalentado el muelle de una rueda, ha descarrilado un tren en Amusco, no ocurriendo, afortunadamente, desgracias personales.

Pida usted Quesito Ch. Gervais en ultramarinos

Depósito: ROYALTY, Cid, 5.

CONCHA
SALON DE SEÑORAS

Lavado de cabeza, tintes, ondulaciones, peinados, manicura procedente de París.
Horas: mañana, de diez a una; tarde, de tres y media a siete.
LAIN-CALVO, 53 y 55, 1.º

Taller de joyería y grabado de José Polo

Fabricación de alhajas de platino y oro
Composturas de todas clases.
Plaza del Duque de la Victoria, núm. 19.

Para comprar medias y calcetines visite usted
MI TIENDA, Sombrerería, 3 y 5.

Excelentes stilográficas «The Empire», del precio de 5 pesetas con plumilla de oro de 14 kilates y punta de iridium. Muy recomendables para estudiantes por su gran resistencia.
Depósito exclusivo de la famosa marca de estilográficas «The Unique Pen», de 9'95 pesetas, sin rival por su elegancia y seguridad garantizada.
Librería LAIN-CALVO, Laín-Calvo, 29

Esta mañana, en el Mercado Cubierto, la han sustraido cinco duros que llevaba en un bolsillo a una criada de servicio.

CAMISAS CABALLERO
El mayor surtido y el más bajo precio en
MI TIENDA, Sombrerería, 3 y 5.

Casa Pío

JOYERIA, PLATERIA, BISUTERIA FINA
Ultimos modelos en objetos propios para regalos de boda, cubiertos, bandejas, servicios completos de café y mesa, en plata de ley. Alianzas oro de ley, pulseras y sortijas para petición y toda clase de alhajas.
DUQUE DE LA VICTORIA, 20.

Ha sido nombrado encargado de la estación telegráfica de Covarrubias, D. Herminio Gallo Juarros.

DENIS
Las medias que vende esta casa no tienen rival Seda, hilo y lana.
Preciosos coloridos y precios económicos
Santander, número 3.

GRAN RESTAURANT "CASTILLA,,
SALON DE TE
Mañana viernes, día de moda, concierto de cinco y media de la tarde a ocho.

La Bioforina Cárcamo está indicada en casos de esterilidad impotencia, atonía sexual colores pálidos, anemia y raquitismo. Regenerador activo y poderoso de la sangre

En la relación de las inscripciones emitidas por la Dirección general de la Deuda, en el mes de Noviembre último, figura una de Propios, procedente de creación, de pesetas 148.259'98, del Ayuntamiento de La Aguilera.

Letreros luminosos
A. RETES.—PUEBLA, 40

Desde que bebo el famoso
SAN ROQUE JEREZ QUINADO,
igual como unas alubias
que un pollo bien estofado,
y todo me sienta bien
aunque estaba delicado.

Gran aperitivo tónico reconstituyente. De uso general muy agradable.
Propietario: Tejada y Compañía (sucesor) ARETA (Alava).
Representante: Luis Labín, Fernán-González 5, 3.º, Burgos.

Se han concedido los beneficios de subsidio a las familias numerosas, a D. Florentino Martín Martínez, de Castrojeriz, y a D. Elías Carretero Angulo, de Aranda de Duero.

Turronero Valenciano

El antiguo y acreditado turronero que viene a esta plaza por espacio de 36 años participa a su numerosa clientela que ha puesto a la venta los ricos turrones, mazapanes, cascas valencianas, dulce de membrillo extra en cajitas de kilo, dátiles en cajas y demás artículos y las aceitunitas de Onil.
LAIN-CALVO, 59
(al lado de la encuadernación de Jesús Pereda).

†

Las misas que se celebren mañana 9, en el altar mayor de la iglesia de San Cosme y San Damián, de ocho a once, serán aplicadas por el alma de D.ª Matilde de la Fuente Gómez, que murió en igual fecha de 1926.

A los 92 años falleció el día 6 del actual en Villanueva Argaño, D. Miguel García.

A su desconsolada familia, entre la que se encuentra su hijo político D. Faustino Martínez, enviamos nuestro más sentido pésame.

SEÑORA

Visite usted al representante de la
INNOVACION DE ZARAGOZA
que presenta en el HOTEL AVILA una gran «liquidación» de todos los artículos de la temporada.
LA INNOVACION
recibe diariamente las últimas creaciones de la moda.
Ofrecemos:
Gamuza 140 cm. para abrigos, a 5 pesetas metro.
Popelín lana, 100 colores, 3 pesetas metro.
Terciopelo para vestidos, 5.
Franela pañete para batas 1 30.
Pañetes 90 cm. en colores y negro 2.
La casa que más barato vende.
Terciopelos estampados gran novedad.
Piel Venus para abrigos gran fantasía.
Gran surtido en abrigos de todas clases en Kahsa ingleses doble faz mezclita Douvetines; todo a precios excepcionales.
Si procurais por vuestros intereses al efectuar vuestras compras no dudarlo, acudid al HOTEL AVILA y preguntad por el representante de
LA INNOVACION

LIQUIDACION

TIENDA-ASILO.—Se suministraron en la cena de anoche y comida de hoy 1.304 raciones.

D.ª Luisa Escudero, Viuda de D. M. Rodríguez, ha obsequiado en el día de hoy con 100 comidas completas a otros tantos pobres.

D. Lucas Sáiz Sevilla ha hecho un donativo de 50 pesetas; un amante de la Virgen 25; D. Constantino de la Fuente 25 en memoria de su finada esposa (q. e. p. d.), y D.ª A. R. 5.

Selectos cafés "El Aroma" puros
TOSTADERO DE CAFES «AMERICANO»
BAR CLUB frente al Mercado Cubierto
Como el mejor Vermouth, expendemos el Cinzano Compare su bouquet.

Relojería de P. Rodríguez

Relojes de bolsillo, desde	5 pesetas
Despertadores »	7 »
Relojes de pulsera »	10 »
Relojes de pared »	40 »

Especialidad en composturas
Paloma, 2, y Cid, 16
BURGOS.

Gran Restaurant FORNOS

MENU PARA MAÑANA
Torfilla con jamón
Merluza frita
Chuleta de cerdo
Pan, vino y postres.
Café y copa del Real Tesoro
Precio: 3'50 pesetas.
Se abre un abono a diez cubiertos de tres platos, pan, vino y postre, al precio de 28 pesetas.
Merced, 36.--Teléfono 647.

¡Atención, señoras!

Antes de efectuar sus compras de peletería, tanto en pieles sueltas para confecciones, como en echarpes o renards, no dejen de visitar la
CASA JUAN CAMPO
PLAZA MAYOR, 6.—TELEFONO 2-7-1.
donde encontrarán un inmenso surtido y a precios muy convenientes.
Exposición y venta en el entresuelo.
NOTA.—Esta Casa cuenta con personal competente para toda clase de confecciones en peletería, sirviendo los encargos con gran puntualidad.

Nueva máquina de afeitar
"ROLLS RAZOR"
es la máquina de afeitar más perfecta, con piedra de afilar y suavizador, en el reducido tamaño de una pitillera. Con garantía y sin las molestias de las hojas de recambio
Toda persona distinguida y de buen gusto debe tenerla en su tocador.
Es la más práctica, sólida, sencilla y elegante.
Puntos de venta:
Bazar de los señores Hijos de Moliner Plaza Mayor, 60; Relojería de D. Daniel Pérez Cecilia, Espolón, 12 y 4, Confecciones Casa Munguía, Plaza Mayor, 42.
Concesionarios exclusivos para España:
F. Carcer y Compañía
TAFALLA (Navarra).

Dirección: Espolón, 38, habitación N.º 10 Teléfono 775
Gráficas
NUEVA EDITORIAL DE BURGOS
Para sus impresos de propaganda o comerciales, consulte V. precios
TRABAJO ESMERADO Y ECONÓMICO

ALMACEN DE CARBONES
DE
AURELIO VIVAR
Santa Cruz, 16.--Teléfono 780.

	Pts.	Kls.
Galleta antracita de Guardo	5'20	40
Granza de Antracita	3'80	»
Galleta superior de la Duro Felguera	4'40	»
Ovoides	4'00	»
Cok superior de Asturias	3 90	»
Carbón vegetal del país	3 00	»
Cisco herraj.	10'00	»

Se reciben avisos.—Chocolates Cartón, Santander, 4; Fotografía Espiga, Moneda, 18, teléfono 585, Francisco Santa María, Vega, 16, zapatería.

BAR «EL METRO»
El nuevo dueño de este acreditado bar, ofrece a su numerosa clientela toda clase de comidas por cubierto y a la carta a precios económicos.
Se sirve exquisito café, licores de las más acreditadas marcas, refrescos, vermouth y toda clase de aperitivos.
PLAZA DE VEGA, 1 y MERCED, 2

LA MALTARINA
(HALONSO)
AUTODIGESTIVA
es el alimento ideal para el niño sano.
Indispensable para el niño débil, enfermizo, falto de peso, raquítico con trastornos digestivos o gástricos.
Se digiere siempre
Es el encanto de los niños y la tranquilidad de las mamás.
Désela a su niño para que se crie sano y hermoso
De venta en las buenas farmacias y droguerías.

LEA lo que los médicos dicen del
VINO ONA

El mejor elogio
El notable y distinguido médico de Madrid, Dr. Tolosa Latour, decía lo siguiente:
Señor doctor Jesús de Aristegui. Bilbao.
Muy distinguido señor mío: Tengo verdadero placer en comunicarle los resultados obtenidos desde hace algún tiempo con el VINO ONA como tónico reconstituyente.
Los efectos obtenidos para combatir los trastornos del sistema nervioso y en las convalecencias de las enfermedades agudas han sido muy lisonjeros. Estos beneficiosos resultados son debidos a las substancias que entran en su composición y a la esmerada elaboración de este producto.
Con ésta se ofrece de usted att.º S. S., Dr. Tolosa Latour.

El Ilustre Colegio de Farmacéuticos de Vizcaya
La Junta de dicho Colegio ha examinado el VINO ONA y tiene el gusto de participar lo siguiente:
Tanto la elección de substancias integrantes como la dosificación bien estudiadas, hacen de su preparado un agente medicinal excelente para todos los casos en que su acción terapéutica está indicada.
De igual modo su elaboración es esmeradísima y su aspecto y presentación son irreprochables.
Por todo lo cual esta Junta no duda en calificar de un modo laudatorio su preparación.
Lo que pone en conocimiento de V. para su satisfacción.
El presidente,
Manuel Saralegui

En las convalecencias
El distinguido médico Dr. Fernández Campa.—Madrid.
Certifica: Que en la convalecencia de las enfermedades agudas, muy especialmente en la grippe, empleo el VINO ONA, como poderoso restaurador de las fuerzas perdidas. Sus efectos, siempre rápidos como estimulante y como reconstituyente y su muy agradable sabor, hacen de este Vino una preparación recomendable como ninguna para los casos dichos y en todos aquellos que se imponga pronto una acción restauradora del organismo. Dr. Fernández Campa.

VINO ONA
se vende en todas las farmacias.

BOTAS DE GOMA

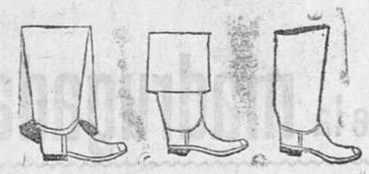

Hasta el muslo, a 60 pesetas — Hasta mitad del muslo, a 55 pesetas — Hasta la rodilla, a 45 pesetas
Venta: **Casa Munguía**

Claudio de las Heras
LA BOMBILLA :-: TRANSPORTES
Pone en conocimiento de su numerosa clientela y del público en general, que ha mejorado notablemente los servicios de transportes, para lo cual cuenta con dos camiones «U. S. A.», y no duda servir en inmejorables condiciones, tanto en seguridad como en precios.
Para avisos:
LA BOMBILLA —:— Teléfono 640

Estufas de gasolina LILOR, la mejor
Gasta 5 céntimos hora, cuando más
Piezas de recambio en
MI TIENDA
Sombrerería, núms. 3 y 5.

Construcciones
LUIS OLASAGASTI (S. A.)
Construcción general. Obras de hormigón armado-asfaltados. Trabajos de albañilería entretenimientos y reparaciones.
Oficinas
BURGOS: Sanz Pastor, 12
SAN SEBASTIAN: San Marcial, 50.
Presupuesto y consultas técnicas gratuitas

AUTOMOVILES DE ALQUILER
EL MEJOR SERVICIO
Amador Santos
SAN PABLO, 5. — TELEFONO 401
(Junto a la nueva Casa de Correos)
Los avisos, por la noche, a su domicilio, Huerto del Rey, 16. Teléfono 472.

Diario de avisos

Notas religiosas

SANTOS DE MAÑANA
Leocadia, Valeria, Restituto Pedro, Primitivo, Siro, Julián Pedro, Gorgonia.

CULTOS
NOVENA DE LA INMACULADA
SAN LUIS.—A las cinco de la tarde.
CONCEPCIONISTAS DE LA ENSEÑANZA (Huerto del Rey).—A las cinco y media.
Predicará mañana don Mariano Barriocanal, capellán de la Comunidad.

Estado del tiempo

Observaciones meteorológicas del Instituto en el día de hoy:
BAROMETRO
A las siete de la mañana, 687,6.
A la una de la tarde, 688,0.
A las seis de la tarde, 687,5.
TEMPERATURAS
Mínima a la sombra, 0,0.
Máxima a la sombra, 4,0.
DIRECCION DEL VIENTO
A las siete de la mañana, N.
A la una de la tarde, OE.
A las seis de la tarde, SO.
PLUVIOMETRO
Día 7.—Lluvia en milímetros, 2,4.

Espectáculos

TEATRO PRINCIPAL
A las siete y a las diez:
«El cancillerí de hierro».
COLISEO CASTILLA
A las siete y a las diez:
«Ello».
PARISIANA
A las siete y a las diez:
«Uzcudun Delaney» y «El batallador».
CAFE CANDELA
Conciertos por el «Trío Pereira», a las dos y media, a las siete y a las diez y media.

Se ofrece chófer
de 33 años, para camión o auto, encargado de almacén o guarda, ayudaría oficina, secretaría particular y correspondencia para Burgos, Palencia Valladolid y sus provincias.
Escribir a L. Andrés de la Iglesia. Zabala, letra M, 4.º piso, Bilbao.

CIFRAS QUE PUEDEN DEMOSTRARSE

3.736 plumas con punto de ágata hemos vendido durante los dos últimos meses y edseramos una gran partida del JAPON de otras

6.000

en vista de la buena aceptación y mejor resultado que éstas no han concedido.
Si aún no ha comprado usted su pluma, hágalo hoy mismo, pues por la insignificante cantidad de

95 céntimos

puede adquirirla en la

Papelería Aguado
Calle del Almirante Bonifaz, núm. 21,--Teléfono 7-6-2

EL CENTRO.--Gran peluquería Plaza Mayor, - Teléfono 244
(junto al Círculo de la Unión)
GABINETE DE SENORAS. Lavado de cabeza y ondulación Marcel, Especialidad en el corte de pelo estilo Garçón. Se habla francés

ANUNCIOS ECONOMICOS

TARIFA
Quince palabras, 50 céntimos. Cada cinco palabras más o fracción, 15 céntimos.

TARIFA
Quince palabras, 50 céntimos. Cada cinco palabras más o fracción, 15 céntimos.

AUTOMOVILES

VENDO Peugeot, 10 HP., turismo, 4-5 asientos, barato, magnífico estado, carrocería, motor, facilidades pago. Rezón Vitoria, 19, de diez a una.

SE VENDE automóvil Citroen, 4 asientos, conducción interior, en magnífico estado. Informes: Puebla, 37, 1.º izquierda.

CAMIONETA Fiat 505, propia para línea, se vende en muy buenas condiciones. Informará Agustín Gil, Santander, 1.

VERDADERA OCASION. — Camioneta Renault para 1 500 kilos, vendo en perfecto estado, muy barata, con facilidades de pago. Informes, Auto-Salón, Vitoria, 16, Burgos.

CITROEN 5 HP., tres asientos, seminuevo, se vende muy barato. «La Moderna», Moneda, 22

ARRIENDOS

SE ARRIENDA molino eléctrico harinero en Castrojeriz, Puerta del Monte. Condiciones, Apolinar del Río, Melgar de Fernamental.

SE ARRIENDAN habitaciones, cuadras y pajar en el barrio de Huelgas, núm. 57.

SE ARRIENDA casa, hermosas habitaciones, cuadras y desvanes. Alvar Fañez, 21

GRAN LOCAL, se arrienda, compuesto de planta baja y un piso recién construído, cementado y a propósito para una industria. Darán razón: Santa Clara, 64, fábrica de zapatillas.

GARAGES. Se arriendan en San Julián núm. 18; servicio de lavaderos, teléfono, retrete y luz eléctrica.

LOCAL propio para almacén, se arrienda. Razón, San Juan, 30, 2.º

SE ARRIENDA local espacioso. Darán razón, Vitoria, 5.

SE ARRIENDA vivienda y local propio para vaquería o ventorro, en sitio muy estratégico y cerca de la Azucarera. Informes, Miranda, 9, 3.º izquierda.

ARRIENDO local, céntrico, Laín-Calvo, 22, planta baja. Informes en el mismo, portería.

SE ALQUILA un piso con cuatro habitaciones y cocina, bien soleado. Informes en esta Administración.

SE ARRIENDA planta baja en Sanz Pastor, 14 y 16. Razón: Espolón, 58, oficina

SE DESEA pequeño local para gimnasio privado sin aparatos Escribir, esta redacción a S. S. E., con renta y condiciones.

PARA cochera, con plaza para tres caballos, cochera o almacén, se arrienda un local en Procurador, 7

COLOCACIONES

OFICIAL bien impuesto, se necesita en la peluquería de Mazuelas.

SIRVIENTA se necesita una de 45 a 55 años, para asistir a caballero y un hijo. Informarán en esta Administración.

SE NECESITA un oficial y un aprendiz de carretería. Informes, Fabián del Cerro, en Arroyal.

LICENCIADOS del Ejército, para sargentos cabos y soldados en Diputaciones, Ayuntamientos y dependencias del Estado. Informes gratis, en Santa Clara, 23, entresuelo, derecha.

DEPENDIENTE. Se necesita de 16 a 18 años, que esté bien impuesto en el ramo de tejidos. Inútil presentarse sin buenas referencias Casa Julián López, Plaza Mayor, núm. 30

APRENDIZAS. Se admiten en la fábrica de tapices «La Cartuja», San Julián, 4.

TRASPASOS

TRASPASO del acreditado Bar Burgos-Madrid, Almirante Bonifaz, 17 Informes en el mismo.

TRASPASO económico, se hace de la antigua tienda de vinos y comestibles de Huelgas, 32, Razón en la misma.

TRASPASO de una casa de huéspedes y posada, con buena clientela. Informes: Agustín Gil, Santander, 1.

SE TRASPASA la panadería sita en las Calzadas, 24. Informes: Maximino Rodrigo, Pisones, 2.

NODRIZAS

AMA DE CRIA. Se necesita para casa de los padres, con leche fresca Razón: Plaza Mayor, 51, comercio de Tomás Gil.

AMA DE CRIA, primer parto, 23 años, leche de diez días. Asunción Escudero, Olmedillo de Roa.

PERDIDAS

PERDIDA de una cadena de reloj de caballero, desde la calle de Martínez del Campo, hasta la de los Cubos Se gratificará a quien la entregue en la guardia municipal.

VENTAS

EN VENTA o renta se ceden siete fanegas de sembradura en términos de «El Polvorín, Arco Real, San Ginés, Pisones y la Casilla. Razón: San Pedro y San Felices, 8, 2.º

SE VENDEN más de 25] cajones, 100 cajas cartón, 500 botellas nuevas y usadas, cuerda o tramilla, puntas o clavos y papel para envolver, todo ello en diferentes tamaños. Informarán: Isla, 17. Salón Postal.

SE VENDE una máquina de hacer pitillos, seminueva, de los últimos adelantos y muy práctica, con bastante rebaja. Darán razón: bar «El Rhin». Espolón.

SE VENDEN 50 palomas de buena raza: Razón: calle del Arco de San Esteban, 6

SE COMPRAN utensilios de taberna, Plaza de Prim, 3, 3.º

CARBON superior, a 2'75 pesetas arroba; cisco, a 1 75. San Gil, 8. No confundirse la Je usa.

SE VENDE una tercera de pura raza holandesa. Para tratar: con Anastasio Pérez, en Huelgas, 24.

DINAMO de corriente continua, 8 caballos, se vende barata o se cambia por otra de corriente alterna. Razón: Calera, 21, piso tercero.

SE VENDEN cuatro yeguas de doce, ocho, cuatro y año y medio, las dos primeras grandeadas por los caballos del Estado, las otras dos a la contra. Una potranca y una mula lechal, o se cambian por ganado vacuno Para tratar con Venancio Sáinz, en Celada del Camino.

¿QUEREIS desinfectar, blanquear y limpiar? Bombas económicas «Iron Arm» Se venden: Pensión Central, Vitoria, 26

SE VENDE barato molino de piedras con dos francesas y dos del país; puede verse funcionar. Informes: en esta Administración

MOTOR eléctrico de 5[7 caballos, en buenísimo estado, se vende barato. Razón, en esta Administración.

VACAS LECHERAS. Se venden de primer y segundo parto, con gran producción de leche en el establo del Sr. Moliner También se venden terneras recién nacidas, de pura raza Holandesa.

VENDO hormas, estanterías, mesas, troqueles y una máquina nueva para abrir hendidos, una bomba de sacar agua con volante y una tartana valenciana seminueva. Razón: San Lorenzo, 36, salchichería.

ARBOLES frutales y de adorno, se venden de inmejorables clases. Dirección: Angel Hijalva, excapataz de la Diputación, Villayuda (Burgos).

SE VENDE la casa de nueva construcción señalada con los núms. 15 y 17 de la calle de Santa Clara. Informes: Almirante Bonifaz, 15 habitación 12.

VENDO perchero, Pasaje de la Flora, número 9, 3.º

VENTA de máquina Singer, Santa Clara, 14, bajo.

VARIOS

ANUNCIO. Preparación completma agisterio. Cultura general de la mujer (preferencia problemas y esmerada ortografía). Caligrafía, dibujo, labores. Precios económicos San Gil, 5, 2.º.

RELOJES BUENOS de bolsillo, pulsera pared y despertadores. Composturas garantizadas. Victorino Gredilla, Paloma, 16 (frente a la Catedral).

SACERDOTES. Sombreros de seda mixta calidad superior, a 22 pesetas; gorros, bonetes y solideos. Casa Sáiz, Sombrerería, 4 teléfono 224.

QUEREIS que vuestros hijos sean pensionistas vitalicios? Inscribirlos en Los Previsores del Porvenir Puebla, 35.

ESCOMBROS. En «La Solana de la Plata» se pagan a dos pesetas el carro.

FABRICA de embutidos y jamones de Teresa Marcos, viuda de Celestino del Río, Salas de los Infantes. Ventas diariamente. Calidades superiores.

PIELES a dos pesetas. Camisetas señora a 2'90 Bufandas cuadros 2'75. Guantes niños una. Calcetines de lana 1'10. Paños novedad, 7'50. Paraguas 4 50 y toda clase de confecciones a precios excepcionales. Casa Saldos de San Pablo, San Pablo, 26. Burgos.
Se desean dependientes bien impuestos.

MODISTA procedente de San Sebastián, ofrece sus servicios en esta capital Plaza Mayor, 18, 4.º, (entrada por Carnicerías, número 2).

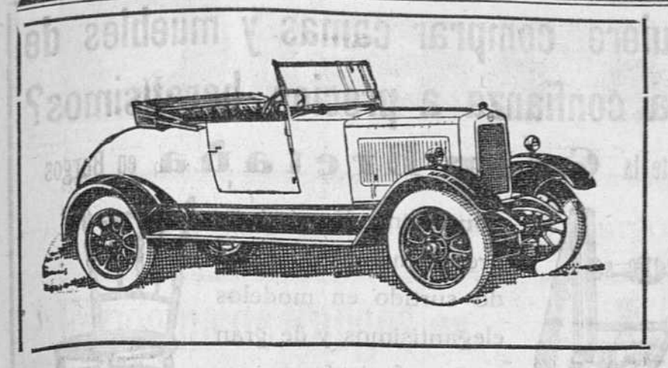

MORRIS

baja los precios en sus modelos

1928

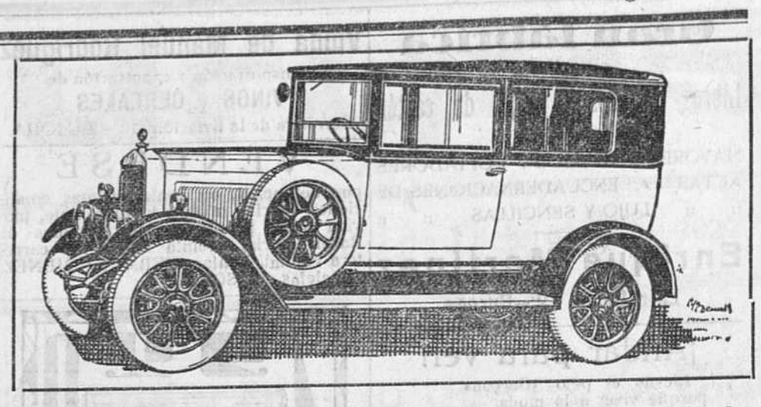

Por haber aumentado de manera extraordinaria su producción los Morris Motors (1926) Ltda. de Londres, hasta ser actualmente la fabricación de mayor producción de Europa, podemos ofrecer el insuperable coche INGLES a precios verdaderamente increibles

Un coche para cada gusto, cada uso y cada bolsillo

Automóviles MORRIS

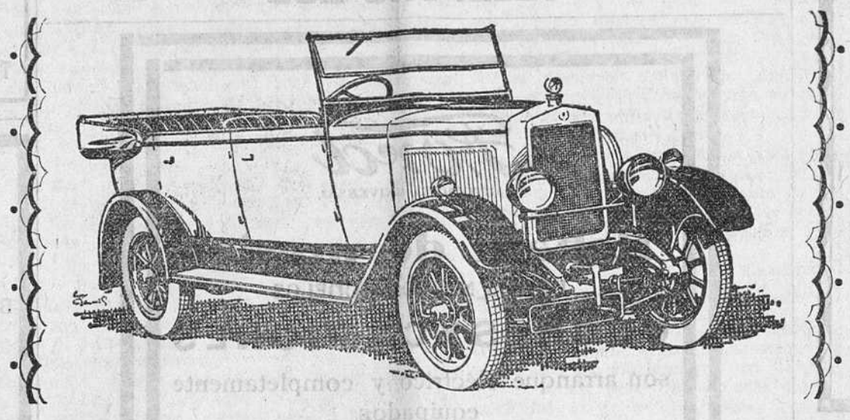

PESETAS

		VIA 48	VIA 56
11 HP.	2 plazas, con Spider (popular)	6.600	
	2 plazas, con Spider	7.200	7.400
	2 plazas, para viajantes	7.600	
	4 plazas	7.800	8.000
	3[4 Coupé	8.100	8.300
	Salón, 4 plazas	8.500	8.850
11 HP. largo.	4 plazas	9.300	
	Salón 4 plazas	9.800	

PESETAS

		VIA 48	VIA 56
12 HP.	2 plazas con Spider	9.300	
	5 plazas	9.900	10.350
	3[4 Cabriolet	10.400	
	Salón 4[5 plazas	11.000	11.350
	Salón Landolet.	11.950	
15 HP.	5 plazas		13.100
	Salón 5 plazas		14.750

Frenos en las 4 ruedas; instalación y arranque eléctrico de 12 voltios, espejo retrovisor, limpiaparabrisas, luz en el tablero, magneto, manómetro de aceite, aparato avisador, cuadro de distribución LUCAS, cuenta Kilómetros SMITH; registrador de gasolina, cortinillas rígidas perfeccionadas en los modelos abiertos; inclinafaros patente BARKER en los modelos 12 HP. y 15 HP. rueda y neumático balloon DUNLOP de repuesto, equipo de herramientas de primera calidad, bomba telescópica de engrase a presión, calometer.

Los modelos 11 HP. van guarnecidos en «Karhyde» y el 12 y 15 HP. en cuero garantizado legítimo.

Equipo complementario lujo mediante suplemento de 350 pesetas para todos los modelos.

Los modelos populares llevan equipo reducido.

Precios especiales para los modelos de 6 y 8 cilindros en línea

CAMIONES

MDOELO UNA TONELADA

Tipo		
T 1	Chassis	8.500
	Camión	9.700

MODELO UNA Y MEDIA TONELADA

Tipo		
Z 1	Chassis	11.500
	Camión	12.700
Z 2	Chassis con freno en las cuatro ruedas actuado por seno freno	12.500
	Camión	13.700

MODELO DOS TONELADAS

Tipo		
Z 3	Chassis	12.050
	Camión	14.050
Z 4	Chassis con freno en las cuatro ruedas actuado por seno freno	13.685
	Camión	14.885
Z 5	Chassis con freno en las cuatro ruedas actuado por seno freno, neumáticos gemelos en las ruedas traseras	13.000
Z 6	Idem íd. con neumáticos sencillos	13.850

MODELO DOS Y MEDIA TONELADAS

Tipo		
Z 7	Chassis con freno en las cuatro ruedas actuado por seno freno, neumáticos gemelos en las ruedas traseras	14.000
	Camión	15.200

Equipo: Rueda de recambio con cámara y cubierta. Inflamador mecánico para neumáticos. Equipo eléctrico. Luces de 12 woltios. Arranque eléctrico. Manómetros de presión de accite. Porta matrícula. Espejo retrovisor. Bocina. Bomba de engrase a presión. Cuenta kilómetros y equipo de herramientas de primera calidad.

Todos los vehículos se entienden sobre vagón Irún con derechos de aduana pagados

Delegación exclusiva para Burgos y su provincia: MORRIS AUTO Exposición y Venta Lain Calvo, 22, Burgos

Gran liquidación

Remate de existencias - Cuatro días

Bicicletas de todas marcas, accesorios y máquinas de escribir, a cualquier precio.

LA MODERNA.--Gonzalo de Sebastián.

Calle de la Moneda, número 22.

¿Quiere Lotería?

Por cada saco del SUPERIOR CISCO DE HERRAJ que nos pida le regalamos CINCUENTA CENTIMOS de participación para la Lotería de Navidad.

PRECIO DEL SUPERIOR CISCO DE HERRAJ, 9 PESETAS SACO DE 40 KILOS

También le serviremos con esmero los mejores carbones minerales a precios muy reducidos.

Carbones EL VOLCAN

Calle de San Juan, núm. 35.–Teléfono 529.

Instalaciones eléctricas

JACINTO MANRIQUE

Alumbrado — Teléfonos — Timbres

Reparaciones y avisos

Instalaciones empotradas con tubo de plomo y cordón sencillo

LAIN CALVO, 28 — Teléfono 525

Hijo de Marcelo López

Huerto del Rey, 12 y 14 (Flora)

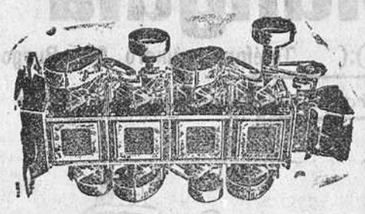

Montaje por el sistema de piedras y cilindros, turbinas y motores Diesel,

FERNANDEZ-VILLA HERMANOS

BANQUEROS. - BURGOS

Espolón, 58 (antigua Casa de Correos)

CASA FUNDADA EN 1872

Abona en cuentas corrientes intereses de 2 y 1/2 3 y 3 1/2 por 100 según las condiciones.

Imposiciones de Ahorro con interés de 3 y 1/2 a 4 y 1/2 según los plazos.

Compra y vende al contado valores del Estado y monedas de oro y billetes.

Compra y vende valores en comisión en las Bolsas de Madrid, Barcelona, Bilbao, París y Londres.

Giros, Cambio, Descuentos de letras. Pago de cupones. Préstamos, Depósito de valores y en general toda clase de operaciones bancarias.

Corsetería Santa Rita

LAIN-CALVO, 26 — Arco del Pilar

Además del gran surtido en corsés y fajas, de goma, para señora y niñas, tengo bonita colección de sostenes, y la especialidad en fajas abdominales.

EL CAPRICHO

El mejor surtido en ropa blanca para señora y niños, mantelerías, juegos de cama, corsés, géneros de punto y camisería de caballero.

Ultimos modelos en vestidos para señora, pollita y niñas.

Abrigos para señora y niñas, lo más selecto de la temporada.

Almirante Bonifaz, núm 13 (frente al Banco de Burgos).

GRANDES NOVEDADES.--Sastrería

Ya he recibido el inmenso surtido de géneros para trajes de caballero, lo más nuevo y selecto para gabanes, de las mejores fábricas de Sabadell. Puedo ofrecer un variadísimo surtido en impermeables para señora, caballero y niños.

Para sacerdotes tengo un hermoso surtido en merinos, sargas, biarritz, sebastopol, etc. Buen surtido en bonetes de sarga y merino.

ELIAS LOPEZ.--Espolón, número 8.

Folletín de DIARIO DE BURGOS (10)

(Con autorización de la Editorial Rubiños, de Madrid).

El Angel de la Guarda

ORIGINAL DE

ENRIQUE PEREZ ESCRICH

lla, cogió un legajo y comenzó a revisarlo.

Durante una hora no se oyó otro ruido que el de volver hojas; y aunque algunas veces se reanimaba la fisonomía del marqués, como si hubiera encontrado algo de lo que buscaba, bien pronto aquél rostro severo recobraba de nuevo su gravedad.

Desde que el marqués emprendió con su abogado el ímprobo trabajo de revolver papeles viejos con objeto de encontrar alguna prueba para defender sus derechos, había dado a su ayuda de cámara la órden terminante de que dijera a todo el mundo que no recibía, advirtiéndole que sólo en un caso de gravedad se atreviera a interrumpirle.

Era indudable que este caso había ocurrido, puesto que el ayuda de cámara, levantando el pesado portier de terciopelo, asomó la cabeza diciendo con cierto miedo:

—¡Señor!

El marqués se irguió en el sillón, y fijando una mirada amenazadora en su leal servidor, le dijo:

—¿A qué vienes aquí? ¿De qué sirven mis órdenes? ¿No te he dicho que no me interrumpas, a no ser para un asunto grave, gravísimo? ¡Ahora tendría yo sobrado motivo para arrojarte a la cabeza uno de estos legajos!

—Señor, perdóneme vuecencia,—dijo el ayuda de cámara inclinándose profundamente.—Es que el asunto grave ha sobrevenido.

—¿Se ha puesto enferma mi hija?—preguntó el marqués levantándose.

—No señor; pero en la antesala está esperando el señor conde de San Marino.

—¿El conde de San Marino?—preguntó asombrado el marqués.

—¿El conde de San Marino?—dijo también el abogado, mirando con asombro al ayuda de cámara.

—Sí señor, el mismo; le conozco perfectamente.

—¡Imposible!

—Ya sabe vuecencia que nunca le contradigo, pero le pido perdón si...

—¡Te digo que mientes!—exclamó el marqués dando un terrible puñetazo sobre la mesa, que hizo saltar la campanilla de la escribanía de plata.

—Señor, no miento,—replicó el criado.—A mí también me ha sorprendido, como a vuecencia, verle entrar; y es él, le conozco muy bien.

El marqués y el abogado se miraron. En aquella mirada se veía pintado el asombro, la duda, la curiosidad.

La visita inesperada del conde de San Marino no tenía explicación para el marqués, porque se odiaban de muerte, porque se disputaban las dos familias la fortuna, porque nada de común había entre ellos, a no ser el odio desde que continuaron por su cuenta el litigio que habían emprendido sus antepasados.

Después de una pausa, hija del asombro, el abogado rompió el silencio de este modo:

—Puesto que el Sr. conde de San Marino viene a ver a usted, opino que se le reciba.

—¿Y sabe usted si tendré bastante serenidad para escucharle?

—Es preciso tenerla. Los negocios de alta importancia se defienden con razones, no con gritos, y es preciso tener serenidad y sangre fría.

—Pues bien: recíbale usted; yo me retiraré.

—No me parece conveniente; porque si el señor conde hubiera querido verme a mí, hubiese ido a buscarme a mi casa.

—En fin, sepamos lo que te ha dicho,—repuso el marqués, dirigiéndose al ayuda de cámara.

—Le ví entrar en la antesala con el sombrero en la mano, y saludándome con mucha amabilidad me preguntó por vuecencia; yo le dije que me había dado orden de no recibir a nadie, y entonces él añadió sonriendo: «Como supongo que esa orden no rezará conmigo, tenga usted la bondad de decirle que le agradecería me concediese quince minutos de audiencia, pues vengo a pedirle un favor».

—Que yo le negaré,—repuso el marqués.

—Según y conforme, señor don Pablo,—replicó el abogado;— porque ciertos favores benefician al que los hace.

El marqués se mostraba aún reacio: Le causaba una gran violencia verse frente a frente con su irreconciliable enemigo; pero por fin, haciendo un esfuerzo, dijo:

—Que pase.

—Yo espero el resultado de esta entrevista en la habitación inmediata; y para no perder el tiempo, me llevo algunos legajos,—dijo el abogado, saliendo del despacho cargado de papeles.

El ayuda de cámara salió también a cumplir la orden de su amo.

CAPITULO SEGUNDO

La tabla de salvación

El marqués procuró serenarse y se colocó de pié junto a la chimenea, tomando una actitud digna y serena.

Allí esperó a su enemigo, con la mirada fija en la puerta por donde iba a entrar.

Para el marqués de Malfi aquella situación era difícil. Nunca se hubiera imaginado que el conde de San Marino tuviera atrevimiento para presentarse en su casa a pedirle una audiencia.

Pero lo cierto era que el conde le esperaba en la antesala, que le iba a ver, que iba a entrar por aquella puerta, y la visita tenía para el marqués por lo menos el aliciente de una gran curiosidad.

Por fin se alzó la ancha y pesada cortina de terciopelo, y el ayuda de cámara se presentó en el despacho, diciendo:

—El señor conde de San Marino.

El marqués hizo un violento esfuerzo para aparecer más sereno que nunca.

El conde se presentó en la puerta.

Iba vestido de rigurosa etiqueta, lo cual indicaba que daba alguna importancia a aquella visita.

Don Pablo hizo una seña al ayuda de cámara para que los dejara solos.

Entonces el conde avanzó algunos pasos, saludando con dignidad al dueño de la casa.

El conde de San Marino tendría aproximadamente la misma edad que el marqués; pero era menos robusto, más achacoso, y en sus facciones, pálidas y demacradas, se notaba cierta bondad, cierta dulzura.

Sus labios se sonreían con marcada expresión de buena fe.

—Señor marqués,—dijo,— comprendo que, si no asombro, mi visita por lo menos le inspirará curiosidad.

—Efectivamente; antes de anunciarme mi ayuda de cámara la visita de usted, estaba yo muy lejos de sospechar que el conde de San Marino me haría el honor de pedirme una entrevista.

—Doy a usted las gracias, señor marqués, por haberme recibido, a pesar de la tirantez de nuestras relaciones y del enojoso pleito que hace cerca de un siglo tiene separadas a nuestras familias.

—Ruego a usted, señor conde, que tenga la bondad de tomar asiento,—dijo el marqués, indicando una butaca.

Los dos nobles se sentaron.

—Yo sentiré en el alma—repuso el conde de San Marino—que usted dé a mis palabras otra significación de la que ellas tienen en sí.

El marqués saludó, inclinando ligeramente la cabeza.

—Hace muchos años—volvió a decir el conde—que nuestras familias mantienen un pleito que ha costado a ambas miles de duros y miles de disgustos. Esto es muy sensible entre parientes, y yo vengo a proponer a usted una transacción.

El marqués, obedeciendo más a su orgullo que a su conveniencia, dejó asomar a sus labios una sonrisa burlona, haciendo al mismo tiempo un movimiento de indiferencia.

El conde comprendió todo lo que pasaba en el alma de aquel enemigo irreconciliable, y como para mostrar al marqués la nobleza de sus intenciones, continuó de este modo:

—No me conduce a esta casa una idea

Gran fábrica
— DE —
Libros rayados y cajas de cartón

MAYORES / DIARIOS / COPIADORES
ACTAS / ENCUADERNACIONES DE
:: :: LUJO Y SENCILLAS :: ::

Enrique Martínez
Lain-Calvo, 12.--Burgos

¡Andar para ver!

Llevas el pelo «Garçon»
porque vives a la moda,
o es que así te acomoda,
encantadora Asunción?
Cuidado y qué animación
todas por cortarse el moño
siendo en España el bisoño
orgullo de la nación.
Pues chica, pon atención
porque te voy a decir
que el que mejor moño vende
es el señor Agustín.
Es moño para embutir
y hacer sabrosa morcilla
en la tierra de Castilla
el industrial señor Gil.
Puedes encontrar aquí
semillas de las mejores,
donde pobres y señores
todos acuden allí.
¿Quién es ese Agustín Gil
que hace tantos primores
industrial de los mejores
que hasta vende perejil?
En simientes, ahora dí,
con la incógnita María,
Jesús y ¡qué alegría!
se encuentra si vas allí.
A la calle Santander
acuden los labradores
de Burgos, Soria y Lógroño,
unos por comprar pimiento
y otros por tripa de moño.

AGUSTIN GIL
Santander, 1.—Burgos

PAPEL para envolver. Se vende en esta Administración, a 5 pesetas arroba

Viuda de Manuel Rodríguez
Transportación y expottación de
VINOS y CEREALES
Carretera de la Estación 10 —ZAMORA.

VENDESE

por defunción, en ventajosísimas condiciones, fábrica tejidos, hilados, tinte, movida salto propio, situada Molinos de Razón (Soria), treinta kilómetros carretera capital. Tratar: FERMIN GIMENEZ. Canalejas, 56. SORIA.

Holland América Line de Rotterdam

Servicio regular de vapores correos entre los puertos del Norte de España y los de Cuba-Méjico

Próximas salidas para la Habana, Veracruz y Tampico.

SPAARNDA	Santander	13 Diciembre	EDAM.	Santander	3 Enero
	Coruña	14 »		Coruña	4 »
	Vigo	15 »		Vigo	5 «
MAASDAM.	Santander	24 Enero			
	Coruña	25 »			
	Vigo	26 »			

Precios del pasaje en tercera clase para Habana 541'65 pesetas; para Veracruz y Tampico, 584'90, incluídos los impuestos.

NOTA.—Todos los señores pasajeros son acomodados en camarotes de 2, 4 y 6 literas, completamente independientes.

Para toda clase de informes dirigirse a los agentes señores don Francisco García, en Santander: Pérez Ullívarri e Hijos, en Bilbao; López y Sánchez, en Coruña; don Joaquín Dávila y Compañía, en Vigo, y Viuda e Hijos de Antonio López de Haro, en Gijón.

C.as Marítimas Francesas

C. Gral. Trasatlantique — Cia. Sud Atlantique y Cargeurs Reunis

Línea de Brasil, Uruguay, Argentina

Servicio quincenal fijo y sin transbordo desde el puerto de BILBAO para RIO DE JANEIRO, MONTEVIDDEO y BUENOS AIRES.

Próximas salidas

Día 5 Diciembre HOEDIC. — Día 2 Enero, MALTE.
Día 19 Diciembre CEYLAN. — Día 16 Febrero, DESIRADE.

Admitiendo pasajeros de primera, segunda, preferente, tercera con camarote y tercera clase.

La clase de preferente (antigua segunda económica) está situada en el centro del barco, satisface el gusto más exigente, siendo todos los camarotes exteriores.

Todos los pasajeros de tercera y tercera especial, están servidos, sin excepción, por el personal de a bordo en su comedor correspondiente, siendo la comida a la española.

Línea extra rápida de Burdeos para Ri de Janeiro, Santos, Montevideo y Buenos Aires

Próximas salidas

Día 9 de Diciembre, MOSELLA. — Día 5 de Enero, LUTETIA.

Admitiendo pasajeros de gran lujo, lujo, primera, segunda y segunda intermediaria.

Línea Postal Santander, Habana y Veracruz

Día 22 de Diciembre CUBA. — Día 22 de Enero, LAFAYETTE.

Admitiendo pasajeros de lujo, medio lujo, primera, segunda, preferente y tercera clase.

Para informes y billetes de pasajes, dirigirse a los agentes de la Compañía.

Felix Iglesias y C.ª, Ribera, 1, Bilbao.—Teléfono número 9.672

Servicios de la Compañía Trasatlántica

Línea de Cuba a Méjico

Servicio mensual saliendo de Bilbao el 17, de Santander el 19, de Gijón el 20 y de Coruña el 21, para Habana y eracruz. Salidas de Veracruz el 16 y de Habana el 20 de cada mes, para Coruña, Gijón y Santander.

Línea de Buenos Aires

Servicio mensual saliendo de Barcelona el 4, de Málaga el 5, de Cádiz el 7, y de Bilbao el último día de cada mes, para Santa Cruz de Tenerife, Montevideo y Buenos Aires, emprendiendo el viaje de regreso desde Buenos Aires el día 2 y de Montevideo el 3.

Línea de New York, Cuba-Méjico

Servicio mensual saliendo de Barcelona el 25, de Valencia el 26, de Málaga el 28 y de Cádiz el 30 para New-York, Habana y Veracruz. Regreso de Veracruz el 27 y de Habana el 30 de cada mes, con escala en New-York.

Línea de Venezuela-Colombia

Servicio mensual saliendo de Barcelona el 10, el 11 de Valencia, el 15 de Málaga y de Cádiz el 15 de cada mes para Las Palmas, Santa Cruz de Tenerife Santa Cruz de la Palma, Puerto Rico y Habana. Salida de Colón el 12 para Sabanilla, Caracas, Puerto Cabello, LaGuayra, Puerto Rico, Canarias Cádiz y Barcelona.

Además de los indicados servicios, la Compañía Trasatlántica tiene establecidos los especiales de los puertos del Mediterráneo a Nueva-York, puertos Cantábrico a New-York y la línea de Barcelona a Filipinas, cuyas salidas se anunciarán oportunamente en cada viaje.

Estos vapores admiten carga en las condiciones más favorables y pasajeros, a quienes la Compañía da alojamiento muy cómodo y trato esmerado, como ha acreditado en su dilatado servicio. Todos los vapores tienen telegrafía sin hilos.

Para informes sobre pasaje de cámara y carga, dirigirse al agente de la Compañía en Burgos.

TOS garganta, bronquios y pulmones; sus afecciones desaparecen con el uso de las Pastillas del Dr. Caldeiro
Caja: dos pesetas, en farmacias.

Abonos minerales
CARREÑO, HIJOS.—MADRID

Superfosfatos / Abonos completos / Importación directa de todas las primeras materias para abonos

¡¡LABRADORES!!

Actualmente está descargando en Bilbao el vapor «Cobetas» un cargamento de 7.000 toneladas de NITRATO DE SOSA para nuestra casa.

De ese cargamento se situarán 600 toneladas en nuestro Depósito en Miranda para poder atender con toda urgencia todos los pedidos de los agricultores de esta comarca.

DEPOSITO EN MIRANDA:
Calle de los Almacenes, 3.
TELEFONO 293

Ford
EL AUTOMÓVIL UNIVERSAL

Rebaja de precios
DE LOS NUEVOS MODELOS
COCHES Y CAMIONES

son arranque eléctrico y completamente equipados

	PESETAS
Turismo	3.995
Torpedo	3.925
Coupé	5.225
Conducción interior 2 puertas	5.325
Sedan 4 puertas	5.650
Chasis	3.120
Chasis, camión	3.675
Tractor para usos agrícolas	4.500
Tractor para usos industriales	5.300

f. a. b. Barcelona

No pierda un momento en hacer su pedido, hágalo AHORA si quiere asegurarse de una pronta entrega

AGENCIA OFICIAL:
Garage Moderno
Plaza de Alonso Martínez, 2
Apartado número 28 - Teléfono núm. 108
BURGOS

Casa Munguía
Plaza Mayor, 42 y Lain-Calvo, 8):(Teléfono número 88.--Burgos

Gran casa de tejidos, pañería y confecciones de caballero, señora y niños

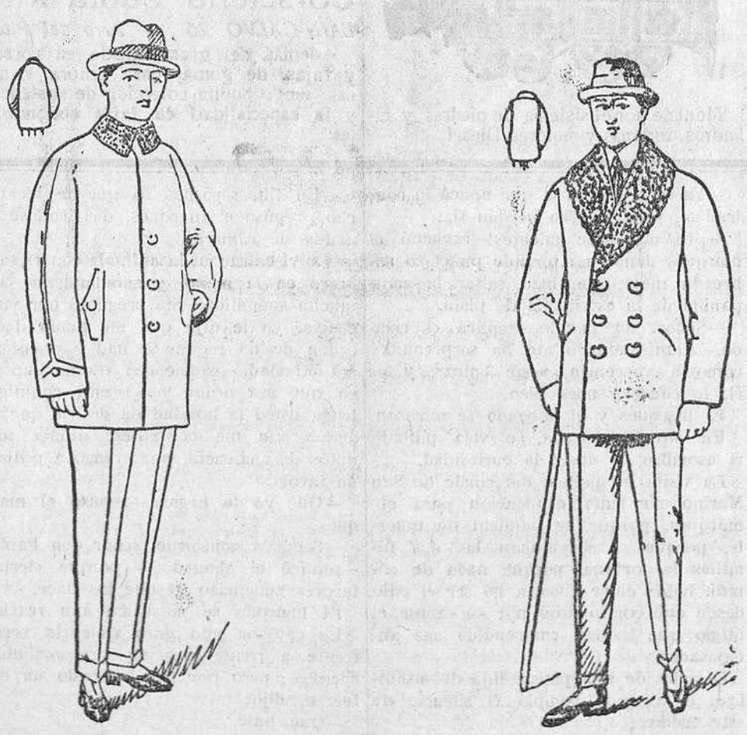

Pellizas en varios colores, cuello cerrado, a 18, 20 y 25 pesetas.
Pellizas paño pluma, cuello de rizo, a 25, 30, 40 y 50 pesetas.
Pellizas paño arrasado varios colores, a 60, 70, 80 y 90 pesetas.

Impermeables fuertes para el campo, a 13 pesetas uno.

Precio fijo verdad. Todos los artículos marcados.

¡AGRICULTORES!
Abonad con nitrato de sosa de Chile. Es un abono excelente para todos los cultivos. Se vende en todas las casas que se dediquen al comercio de abonos, Informes y folletos gratis para su aplicación, dirigiéndose al
Comité del Nitrato de Chile
Barquillo, 21, Madrid.—Adartado 6

¿Quiere comprar camas y muebles de toda confianza a precios baratísimos?
Visite la **Gran Bretaña** en Burgos

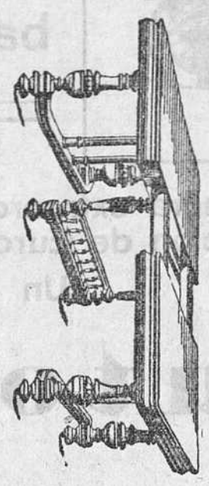

donde encontrará siempre un inmenso y variado surtido en modelos elegantísimos y de gran fantasía

SIEMPRE LAS ULTIMAS NOVEDADES

En camas, más de 60 modelos distintos

Elegantes juegos de comedores, dormitorios y gabinetes

Teléfono 719 - **La Gran Bretaña** - Vitoria, 14, Burgos

Gran Colegio Cervantes
San Juan, número 63

Bachillerato abreviado.—Clases de Comercio.—Francés.—Inglés.—Alemán.—Mecanografía

Clases para los desaplicados.—Preparación especial para ingreso.

Notas diarias a los padres.

Veinte años de existencia, habiendo visto desaparecer muchas Academias y Colegios de importancia, continuando con éxito y brillantes exámenes, son la mejor garantía para los padres de familia.

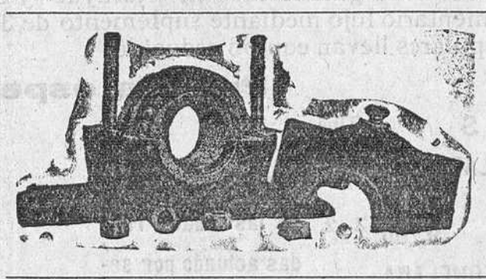

Cojinetes de metal y de bolas, ejes de acero, poleas y correas.
Hijo de Marcelo López
Huerto del Rey, 12 y 14 (Flora)
BURGOS.

Aguas y Balneario de Cestona
(SOCIEDAD ANONIMA)
CESTONA (GUIPUZCOA)

Aguas minero-medicinales, únicas indicadas con éxito maravilloso para las enfermedades del hígado, intestinos, estreñimiento, neurastenia, artritismo, estómago, bazo, etc., etc.

El Calisbad de España
Declaradas de utilidad pública en 1792
De venta en todas las farmacias y droguerías en todas épocas del año.
Temporada oficial de 15 de Junio al 30 de Septiembre

HOTELES DEL BALNEARIO

Cuatro pertenecientes a la Sociedad propietaria del Balneario, instalados con los últimos adelantos de confort e higiene.—Espaciosas habitaciones para 500 huéspedes.—Restaurants.—Ascensores. — Salones. — Sala de lectura, etc., etc,

ITINERARIOS

Para viajeros de la línea del Norte, estación de Zumárraga
Para la línea de los Vascongados, de Bilbao a San Sebastián, estación de Zumaya.
Funciona ya el ferrocarril eléctrico del Urola, de Zumárraga a Zumaya, que une al del Norte en Zumárraga, y con el de las Vascongadas en Zumaya, pasando por Cestona, con estación en el mismo Balneario, llamada CESTONA- BALNEARIO.
Pídanse noticias directamente a las oficinas de Cestona (Guipúzcoa).

Banco Mercantil

Capital	Pesetas	15.000.000
Idem desembolsado	»	7.500.000
Reservas	»	11.750.000

DIVIDENDOS REPARTIDOS
Años 1923 al 1926, 18 por 100

Ultima cotización de sus acciones: 320 por 100. El Banco Mercantil HACE MAS DE VEINTE AÑOS que publica detalladamente en sus Memorias la composición de su cartera de valores.

Casa central: Santander
20 SUCURSALES EN CASTILLA Y LEON
BURGOS: Espolón número 16. — Teléfono número 691
Banca Cambio Bolsa
Préstamos a los labradores sobre cereales
Servicios especiales por correo para las casas establecidas fuera de la capital.
Cuentas corrientes: a la vista, 2'50 por 100 de interés.
» de depósito: a un año, 4'25. » »
CAJA DE AHORROS
Interés anual 3 y 1|2 por 100, pagadero o acumulable por semestres vencidos.
Saldo en 31 de Julio último: Pesetas 66.066.859'91
El Banco Mercantil ha pagado a sus clientes solamente por intereses más de *treinta millones de pesetas.*

A los cuenta correntistas	Pesetas	9.466.529'06
A los imponentes en la Caja de Ahorros	»	19.720.530'50
A los depositantes	»	843.058'48

Esto supone muchas atenciones y necesidades satisfechas sin merma del capital.

Solución Cases
DE CLORHIDRO FOSFATO DE CAL
Premiado en varias Exposiciones

Por su excelente composición y perfecta dosificación, es la única aprobada por la Real Academia de Medicina y demás Corporaciones médicas. Se recomienda en los casos de *Anemia, Clorosis, Raquitismo, Inapetencia, Convalecencia, Embarazo, ect.* Poderoso reconstituyente para las madres durante la lactancia de los niños.
Al por mayor. *Farmacia de J. Puchades*, Plaza de la Lana, 11, Barcelona.
De venta en las principales farmacias de España.