# Diario de Burgos

Año XL. Núm. 11.801.—Burgos § Apartado 46. Oficinas: Vitoria, 16, bajo. Teléfono 165 § Miércoles 1 de Enero de 1.


## Otras notas oficiosas

### La importación de vinos en Francia

MADRID.—El Gobierno ha facilitado una nota diciendo que la publicación en la Prensa francesa de un proyecto de decreto destinado a regular la circulación de vinos en la vecina República ha sembrado la alarma entre los viticultores españoles,, y debidamente informado el Gobierno se apresura a desvanecer estos temores. Francia mantiene íntegramente las actuales tarifas para la importación de vinos, y el mencionado decreto estriba sólo en extender a todas las clases de vinos el requisito que exige la mención de la procedencia en todas las facturas de vinos que circulan dentro del país.

### La cuestión del desarme y el Mediterráneo

MADRID.—Otra nota del Gobierno dice así:

«No es exacto que, como se ha supuesto por algunos periódicos, el Gobierno de España haya solicitado ser invitado a la Conferencia de Londres sobre el desarme. El Gobierno de Su Majestad perseverante en su constante orientación pacifista, y con la esperanza de que las conversaciones que varias potencias celebren en Londres para ponerse de acuerdo sobre algunos de los aspectos de dicho problema, tenga el éxito más feliz, se ha mantenido a la espectativa, deseoso de que pueda facilitar la labor de la Sociedad de Naciones, en cuyo órgano el Gobierno de S. M., debidamente representado, tendrá ocasión de intervenir activamente, para contribuír, en lo que de él dependa, a la consecución del fin propuesto, quedando, como es natural que queden, a salvo los legítimos intereses de nuestra Patria. Ahora bien, el momento mismo en que, por informaciones de que se viene haciendo eco la Prensa, habrá lugar a estimar posible y aun probable el planteamiento de la cuestión del Mediterráneo, el Gobierno de S. M. que siguió la actitud de reserva en cuanto al problema del desarme asignado hasta entonces como único objeto a la Conferencia de Londres, se consideró obligado a comunicar a Francia, Inglaterra e Italia, quizás tan directamente interesadas en el Mediterráneo como España, que esperaba que si los problemas, de ese mar se planteaban directa o indirectamente no lo harían sin contar desde el primer momento y en primer plano con el concurso del Gobierno español. Consta, pues, que ni España ha realizado ninguna gestión para asistir en Londres a las discusiones relativas al desarme, ni ha suscitado, la cuestión del Mediterráneo, sino que se ha limitado a afirmar con toda precisión su actitud para el caso de que por otras potencias interesadas en este asunto fuese planteada. Esta es la gestión que corresponde a la política de sinceridad, lealtad y claridad que guía al Gobierno de España con los demás países, a los que le une felizmente una cordial amistad».

### A los colaboradores espontáneos

*SE LES ADVIERTE QUE NO SE DEVUELVEN LOS ORIGINALES NI SE SOSTIENE — CORRESPONDENCIA —*

## Ayuntamiento

### Orden del día para la sesión de mañana

Acta de la celebrada el 18 de los corrientes.

DICTAMENES

Abastos.—En la instancia de don Julio Díez Ortiz, solicitando autorización para abrir un establecimiento destinado a Bar, en la planta baja de la casa número 33 de la calle de la Puebla,

—Del Inspector Municipal de Higiene y Sanidad Pecuarias, solicitando la reposición del acuerdo adoptado en la sesión de 4 del actual, referente al abono de los derechos devengados por la expedición de las guías de origen y sanidad que determina el Reglamento para la ejecución de la Ley de Epizootias.

Cementerios.—En las instancias de don Saturnino Terán, don José María de la Puente, y doña Catalina Rodero, solicitando la propiedad de un nicho respectivamente en el de San José.

Gobierno.—En las instancias de don Luis González, pidiendo ayuda en métalico para que pueda continúar su hijo los estudios de música.

—De los Interventores de Arbitrios, pidiendo se les abone el quinquenio a que tienen derecho.

Obras.—En la instancia de don Hipólito Arribas, solicitando permiso para instalar una máquina batidora con motor acoplado a la misma de un HP. en la casa número 58 de la calle de San Juan.

Pasos Caminos y Campos.—En la instancia de don Eulogio de la Iglesia, solicitando le sea cedido en venta un terreno lindante con la casa de su propiedad sito en el Barrio de Villalonquejar.

—Del presidente de la Cooperativa de Casas Baratas «La Agraria Burgense», sobre que se arregle el camino que conduce a la misma.

Salubridad y Policía Urbana.—Proponiendo se adjudique a la representación de los fabradores la cesión de basuras procedentes del barrido de las calles y plazas de la Ciudad, que se produzcan durante el próximo año de 1930.

—Sobre que se acepte la proposición formulada por el señor Director Gerente de la Sociedad Anónima «El Porvenir de Burgos», para el suministro de fluído eléctrico con desitno a la estación elevadora del Depósito de la Quinta.

Mociones del capitular señor Quintana, sobre que se eleve una consulta a la Dirección General de Administración Local, en aclaración de la décima disposición transitoria del Estatuto Provincial.

—Del señor Martín Lostau, sobre que se subvencione al señor Aparejador para que pueda realizar un viaje de estudios a Barcelona.

En varias cuentas.


### Diario de Burgos

**SE VENDE**

EN MADRID: Kiosco de Las Calatravas.—Calle de Alcalá.

EN BILBAO: Librería T. Cámara.—Alameda de Mazarredo y Alameda de Urquijo.

EN SANTANDER: Librería de Fernández Hermanos.—Calle Blanca.

EN SAN SEBASTIAN.—Romana Samaniego.—Garage Garnier.

EN VALLADOLID: Librería de Laurentino de la Justicia.—Plaza Mayor.

EN PALENCIA: En la librería de Santiago Morrondo.—Mayor Principal.

EN LAS ESTACIONES de Miranda y Venta de Baños.

EN LAS CABEZAS DE PARTIDO y pueblos importantes de la provincia


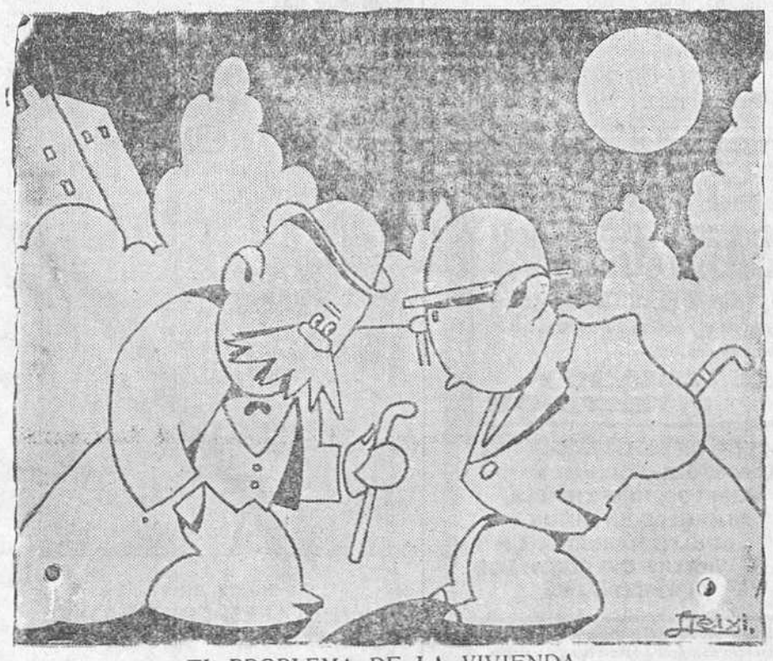

EL PROBLEMA DE LA VIVIENDA

—¿Y dice usted que ha muerto uno en el piso? Entonces no lo quiero ni de balde.

—Le advierto que van a picar la pared.

—Pues ni aunque la «banderilleen»...

## Instrucción Pública

### Escuelas vacantes

PROVINCIA DE LUGO. Frontón; (Pontón); mixta para maestro; 437 habitantes.

La Iglesia, (Pastoriza); mixta para maestra; 826 h.

Villar de Mulleres, (Carballedo); mixta para maestro, 493 h.

Eidas, (Páramo); mixta para maestro, 440 h.

Carañe de Abajo, (Pol); mixta para maestro, 583 h.

Quintela, (Castro de Rey); mixta para maestro, 380 h.

Peraira, (Fonsagrada); mixta para maestro, 270 h.

Gouzan, (Sabiñao); mixta para maestro, 957 h.

Vilachá, (Jover); mixta para maestra, 322 h.

Suasbarras, (Vivero); mixta para maestra, 1.418 h.

Cristo de Adelaux de Alfoz, unitaria para maestro, 596 h.

Cerdeiras, (Orol); unitaria para maestro, 1.187 h.

Rigueira, (Jover); mixta para maestro, 807 h.

Pedraza, (Monterroso); mixta para maestro, 737 h.

Castrosante, (Puebla del Brollón); mixta para maestro, 170 h.

Donis, (Cervantes); mixta para maestro, 230 h.

Quende, (Abadín); mixta para maestro, 491 h.

Recelle, (Puertomarín); mixta para maestro, 755 h.

San Salvador de Rugoll, (Carballedo); mixta para maestro, 483 h.

Iglesia de Moreda, (Monforte); unitaria para maestro, 530 h.

Corneas, (Valeira); mixta para maestro, 872 h.

Todas las anteriores son vacantes por el cuarto turno.

Santo Tomé, (Lorenzana); mixta para maestro, 1.088 h. v. por defunción.

Fente-Olibrán, (Baleira); mixta para maestro, 655 h. v. por jubilación.

Fanoy-Cabojo, (Abadín); mixta para maestro, 330 h.; v. por defunción.

Sangés, (Villaodriz); mixta para maestro, 454 h.; v. por cuarto turno.

Villafromán, (Trabada); mixta para maestro, 443 h; v, por cuarto turno.

Alfoz, unitaria para maestra; 2335 habitantes, v, por el cuarto turno.

Vilacha, (Becericá); mixta para maestra, 434 h; v, por jubilación.

Villamea, unitaria para maestra; 530 habitantes; v, por defunción.

Villamor, (Caurel); mixta para maestro, 674 h; v, por excedencia.

Albite, (Valle de Oro); mixta para maestro; 508 h; v, por orden de la Dirección general.

Fontao, (Sarriá); mixta para maestra; 450 h; de nueva creación.

Piñeiras, (Villame); mixta para maestro: 274 h; v, por resultas del cuarto turno.

Campo la Iglesia, (Trabada); mixta para maestra; 121 h; v, por excedencia.

Fonsagrada, unitaria para maestra, 965 habitantes, v, por excedencia.

Piñeiro, (Ribadeo); mixta para maestra; 70 h; de nueva creación.

Gulfadé, (Monforte de Lemus); unitaria para maestra, 718 h; de nueva creación.

Villaosende, (Ribadeo); mixta para maestro, 307 h; vacante de resultas del cuarto turno.

Pincelo, (Chantada); mixta para maestro 223 h; v, por resultas del cuarto turno.

Lousada número 2, (Germade); mixta para maestro, 344 h; v, por resultas del cuarto turno.

Sadolfe, (Monterroso); mixta para maestro, 731 h; v, por resultas del cuarto turno.

Todas las escuelas unitarias se pueden solicitar por el tercer turno.

PROVINCIA DE MALAGA.—Mijas, unitaria para niñas; 1606 h; v, por excedencia.

Cortijillos, (Alcaucin); mixta para maestra, 141 h; v, por excedencia.

PROVINCIA DE SANTANDER.—Santibañez de Carriedo, Ayuntamiento de Villacarriedo, unitaria para maestro, 594 habitantes, de nueva creación.

Valdeprado, mixta para maestro; 259 habitantes, vacante en 23 de Noviembre por excedencia.

Estas vacantes las publica la (Gaceta del 29 de Diciembre).

PROVINCIA DE SANTANDER.—Caloca, (Peseguero); mixta para maestro, 165 h.; v. en 25 de Octubre.

Ornero, (Los Tojos); mixta para maestra, 278 h.; v. en 24 de Octubre.

San Mateo, (Los Corrales); unitaria para maestro, 324 h. de nueva creación.

Puente de San Miguel, (Reocín); unitaria para maestra, 1.479 h.; de nueva creación.

Dualez, (Torrelavega); mixta para maestro, 286 h.; de nueva creación.

Santander, dos secciones de graduada en el grupo Menéndez Pelayo, una para maestro y otra para maestra, 61.672 h.; de nueva creación.

Peña-Castillo, (Santander); dos direcciones de graduada para maestra, 4.771 h.; v. en 28 de Octubre,

Santoña, dos secciones graduadas para maestra y una para maestro, 6.779 h.; v. en 28 de Octubre.

Prio, (Val de San Vicente); mixta para maestro; 119 h.; de nueva creación.

PROVINCIA DE SEVILLA.—Cantillana; auxiliaria para maestra, 5.719 h.; v. por jubilación.

PROVINCIA DE VIZCAYA.—Axpe-Marzana, mixta para maestra, 553 habitantes; v. por excedencia.

Cáriga de Retuerto, (Baracaldo); escuela de párvulos para maestra, dos unitarias una para maestro y otra para maestra, 1.011 h.; creada en 28 de Octubre.

Caballa, (San Salvador del Valle); dos unitarias, una para maestro y otra para maestra,, 823 h.; creada en 28 de Octubre.

Arrigorriaga, una dirección graduada para maestro ,otra para maestra y una sección de graduada para maestro, 3.345 h.; creada en 28 de Octubre.

San Pedro de Deusto, una dirección graduada, y cuatro secciones, dos para maestro y otras dos para maestra, 8.245 h.; creada en 28 de Octubre.

Uríbarri, Ayuntamiento de Bilbao; dos direcciones de graduada, una para maestra y otra para maestro y cuatro secciones de graduada, dos para maestra y otras dos para maestro, 3.884 habitantes; creada en 28 de Octubre.

Bilbao, (distrito Ibarzábal); unitaria para maestra, 112.131 h.; v. por fallecimiento.

Bermeo, unitaria de párvulos para maestra; 8.726 h.; v. por traslado

Lemona, unitaria para maestra, 1.410 h.; v. por excedencia.

PROVINCIA DE ZAMORA.—Faramontanos de Tábara; de niños, 889 h.; v. por defunción.

Fuentesaúco, de niños, número 1; 3.200 h.; v. por traslado,

Riohonor de Castilla, (Pedralba de la Pradería); mixta para maestra, 91 h.; v. por excedencia.

Villarrín de Campos, de niñas número 1; 1.793 h.; de nueva creación.

Corresponden estas vacantes a los publicadas en la «Gaceta» del día 28.

## 1929-1930

Se va generalizando el celebrar, cada vez más el tránsito de un año a otro. Como si ello no fuera envejecer.

En cada primero de año tenemos un año más y un año menos. Pero la humanidad se olvida de lo segundo y no quiere acordarse más que de que llega un nuevo año en el que la imaginación concentra todas las bienandanzas que le faltaron en el que muere.

Anoche la multitud se desbordó en alegría. Diríase que esperaba algún acontecimiento muy feliz en fecha próxima y que en el año que daba principio cifraba sus esperanzas de algo que deseaba ardientemente.

Minutos antes de las doce presentaba la Plaza Mayor animadísimo aspecto. llena de abigarrado gentío que con ruidosa expectación veía como las agujas del reloj se iban aproximando, sobre un luminoso Papa-Moscas que en el Consistorio presidía la popular algazara.

Cuando la campana sonó, hizo su aparición un monumental 1929, que mientras las gentes engullían con apresuramiento las simbólicas uvas, en las que cada uno cifraba sus ilusiones y su felicidad futura, era sustituído por el 1930 que fué saludado con toda clase de ruidos y algarabía general.

Esta duró largo rato en la plaza, dispersándose después los grupos por las calles, sin que se registrase el menor suceso desagradable.

El autor del Papa-Moscas que saludó al pueblo burgalés en el nuevo año, es Victor Frías, dibujante de la fábrica de tapices «La Cartuja»

—o—

El Círculo de la Unión celebró el cambio de año con su baile en el que reinó una animación extraordinaria viéndose sus salones completamente llenos y con abundancia extraordinaria de preciosas muchachas que con su gracia, alegría y encantos prestaron a la fiesta un singular relieve.

«Les Petit Bolivios», de Briviesca, ya tan acreditados entre nosotros, tocaron incansablemente y fueron muy celebrados.

Se bailó alegre y cordialmente hasta la madrugada.

—o—

También las clases del Ejército tienen su corazoncito e igualmente ellos saludaron al año que empieza con una brillante fiesta en su Casino, en la que tomaron las clásicas uvas que proporcionarán a todos felicidades y prosperidad.

Muchas y muy bellas muchachas formaron la parte principal de la fiesta, que duró hasta las tres de la madrugada.

—o—

A las siete de la tarde de hoy celebrará el Salón de Recreo un baile de confianza que terminará en cena, y que promete ser un éxito.

## Burgos hace 30 años

*Del DIARIO DE BURGOS correspondiente al sábado 30 de Diciembre de 1899*

Desde hace varios días viene hablándose con insistencia en nuestra ciudad de un proyecto que desearíamos ver llevado a la práctica.

Se trata del establecimiento que se proyecta de una fábrica de azucar de remolacha.

Dentro de poco se repartirá una Memoria hecha por el ingeniero jefe de Montes don Manuel Elizalde.

—La Compañía de Aguas circuló el viernes unas hojas participando a los abonados que probablemente no podrá suministrar la luz eléctrica.

Ignoramos a qué obedecen estas faltas, por las que tantas quejas han llegado hasta nosotros.

—Mañana domingo, a las diez y media, celebrará su primera misa en el Monasterio de las Salesas el joven presbítero don Francisco González Egea.

Serán padrinos, eclesiástico el muy ilustre señor doctor don Angel Pérez Villalvilla arcediano de la S. I. C., y seglares el diputado provincial don Julio Diez Montero y su distinguida esposa doña María Egea.

El sermón estará a cargo de don Isidoro López Rodríguez, cura ecónomo de San Pedro.

—En la librería de Hijos de Rodríguez hállase a la venta, al precio de dos pesetas la conferencia que bajo el tema «Excursiones por la provincia de Burgos», pronunció en el Ateneo de Madrid nuestro colaborador y amigo don Eloy García de Quevedo y Concellón.

Está impresa en un elegante volumen, ilustrado con fototipias y fotograbados que reproducen interesantísimos monumentos.

—Ha fallecido esta mañana nuestro distinguido y particular amigo don Andrés Dancausa y Orive, abogado distinguidísimo y orador de no vulgares méritos, ex alcalde de Burgos, ex decano del Colegio de Abogados, vicepresidente en la actualidad de la Comisión provincial y secretario de la Cruz Roja.

## El monumento a D. Diego Arias de Miranda

LISTA DE DONANTES:

Ayuntamiento de Burgos, 300 pesetas; don Ramón Carpio, 5; doña Críspula Velasco, 5; doña Dionisia Luján, 5; don Lucio Gimeno Langarica, 15; doña María Brogeras Martín, 10; doña Asunción García del Puerto y sobrino, 25; don Mateo Isidoro Mayor y familia, 15; viuda de Eulogio Catalina, 3; Hijos de doña Cristina Revilla, 100; don Aurelio Escribano, 15; don Antonino Escorial, 10; don Julián del Olmo, 5; doña Gabina Alonso (viuda del Curro), 1; doña Isabel Torosio de la Puente, 5; don Felipe Acosta y esposa, 10; don Pío Núñez, 5; don Teófilo de la Cal, 15; don Donato Martín, 5; don Andrés Manso, 5; don Benito Latatu de Menagaray, 5; don Fidel Arauzo, 10; doña Cecilia Arránz, 10; don Isidoro Arauzo Arránz, 5; don Antonio Martín Ballesteros, 25; don Alfredo García (guardia civil), 2; don León García, 2,50; don Benito Pascual, 25; don Abelardo Velasco, 5.

Doña Demetria González, 2; don Sebastián Merino, 10; R. P. del Colegio del Corazón de María, 25; don Amadeo Rilova, 100; don Francisco Rilova, 50; don Nicolás de la Puente, 25; don Dionisio Navares, 25; don Secundino Navares, 25; don Nicolás Gil y señora, 5; don José Luis Aymar, 75; don Aurelio Zabala, 10; don Frutos Gómez, 25; don Claudio Domingo, 5; don Lucio Domingo, 5; don Quintín Madrid, 5; don Santiago Martínez, 5; don Domingo Martínez, 2; don Deogracias Martínez, 1; don Marcelino Martínez, 5; don Juan Martínez, 5; don Román Martínez, 5; don Marcos Domingo, 5; don Galo Martínez, 3; don Santos Herrero, 5; don Félix Alegre, 15; don José Domingo, 5; don Manuel Herrero, 2; don Eusebio Martínez, 5; don Consorcio del Río, 10.

—

**Continúa abierta la suscripción en Burgos, en el comercio de Sobrino de Miguel López, Plaza Mayor, 30 y Casa Denis, Santander, 3.**

## CRONICA MILITAR

### En Capitanía general

Hoy se han presentado los siguientes jefes y oficiales:

Don Miguel Orense, farmacéutico de Sanidad, y don Antonio Lavín, capitán de Infantería.

### Ayer, en el Salón de Re

## FIESTA SIMPATIC

Como se tenía anunciado, varios socios del Salón de Recreo conmemoraron ayer el aniversario de la sociedad «Los Sesentones», que, formada el año pasado, Dios quiera tenga larga vida, siempre integrada por sus socios fundadores.

Por la mañana, en la Catedral y en la capilla del Santo Cristo, tuvieron misa dichos asociados. El altar se hallaba adornado y celebró el santo sacrificio el señor D. Carcedo, sacristán mayor de la S. I. C.

En los sillones colocados a uno y otro lado del altar se sentaron los señores Mira y Ebro.

A las dos, tuvo lugar un magnífico banquete en la sala Renacimiento del Salón de Recreo, que, como es costumbre en tan distinguida sociedad, estuvo admirablemente servido.

Ocupó la presidencia el señor Mira, asociado de mayor edad, teniendo en frente al ex ministro señor Aparicio; las cabeceras fueron ocupadas por los organizadores de la fiesta señores, Frauca y Ebro, ocupando los demás asientos los señores Bermejo, Cortés, Merino, Gil, Carcedo, Conde (Víctor), Cuesta (don Teófilo), Rodado, Miegimolle, Cecilia Ortuza, Pérez Tamayo, Calleja, Quemada, Camarero y Fernández (don Celestino).

El señor Mira leyó unos inspirados versos alusivos al acto, que fueron muy aplaudidos.

La Directiva del Salón de Recreo, obsequió a los comensales con champagne y habanos.

Entre las muchas personalidades que saludaron a tan simpatico grupo citemos al capitán general, que llegó acompañado de su ayudante señor Jaquetot; presidente del Club Rotario, a quien acompañaba el señor Cadiñanos; representantes de los diarios locales y muchas personas más.

El señor Soto, administrador del «Salón de Recreo», atendió solícitamente los menores detalles, resultando dicho banquete, en donde reinó la mayor alegría y el más envidiable apetito, una fiesta de imborrable recuerdo.

El menú al cual, sin un grano de bicarbonato, hicieron los honores tan veteranos comensales, fué el siguiente:

Entremeses variados.—Huevos con trufas,—Langostinos con mayonesa. —Cordero Asado.—Helado.—Queso y frutas.

Vinos: Diamante y Rioja clarete.

Champagne, café, licores y habanos.

## Guardianes de prisiones

Se convoca un concurso para la provisión de 60 plazas de aspirantes a guardianes de Prisiones, dotadas con la asignación anual de 1.500 pesetas, con derecho al ascenso a plazas de 2.000 y 2.500 pesetas, compatible con el percibo de haberes militares de retiro

El examen de suficiencia tendrá lugar el día 15 de Febrero próximo, ante las juntas de disciplina de las prisiones provinciales.

## COMUNICACIONES

### Telégrafos

#### Estación que se abre

Ha quedado abierta nuevamente la estación telegráfica del Estado de Pradoluengo.

## BIBLIOGRAFIA

KARL MARX, El hombre del pensamiento y el hombre de acción.—Editorial «Jason».

Faltaba indudablemente, en la cadena de obras que explican el proceso de la Revolución Rusa, una consagrada por entero a Marx, autor del movimiento que transforma todas las ideas sobre la Sociedad y la Economía. Marx queda perfilado por completo a través de este libro indispensable para aclarar puntos subterráneos u oscuros hasta hoy sobre la personalidad de quien, repetimos, es innegablemente el autor de la transformación que se opera en el mundo.

La Editorial «Jason» se ha encargado lanzar este libro cuya lectura resulta imprescindible para toda persona que quiera perfeccionar sus conocimientos sobre el basto y profundo fenómeno de la Revolución social.

*ESTE NUMERO HA SIDO VISADO POR — LA CENSURA —*

# ORTES

## ...ismo en invierno

... entidades ... dedicadas al ...orada invernal, y ...o lo contrario.

... entusiasta aficionado ...e las carreras efectua... condiciones físicas de ca... ...pos que son empleados en ...os recorridos, organizaciones ... o defectuosas, creen que la ...ón Nacional Velocipédica al igual ...os diversos comités regionales y ...tas directivas de las asociaciones ci...listas provinciales nada trabaján en defensa y progreso del ciclismo.

La Unión Velocipédica Española, discute con verdadera valentía la selección de corredores que han de constituir el equipo nacional en la próxima Vuelta a Francia.

La organización de la gran prueba es obra de la revista francesa «L'Auto» cuyo importante diario parisino concede al periódico bilbaíno «Excelsior» la exclusiva de seleccionador.

Mi modesta opinión cree, que existiendo una Federación Internacional ciclista con representación legal en España por nuestra Unión Velocipédica, jamás autoridad mayor debe reconocerse por cuantos amemos noblemente al ciclismo.

Las asociaciones provinciales ciclistas al llegar el final de año, estudian las dudas surgidas y renuevan la generalidad sus estatutos que lógicamente al transcurrir el tiempo, precisan reglamentarse al tono de los momentos presentes.

En Burgos, ha reconocido nuestra entidad «Club Ciclista Burgalés» tan necesario la renovación que días pasados quedaron aprobados unánimemente.

Un detalle, muy digno del buen compañero y amigo donn Arsenio Santamaría, entusiasta cual más del Club Burgalés ciclista justifica que cumple fielmente lo que dice el reglamento; fomentar toda clase de deportes y turismo.

Pues bien, el amigo Santamaría, destinado por su empleo al Ferrol, inmediatamente indaga los entusiastas que existen al ciclismo, efectúa visitas a sociedades importantes y en un corto periodo de dos meses tiene preparados unos cuarenta asociados para que cuando regrese a primeros de año nuevamente al Ferrol con sus familiares, celebrar junta general y someter a la aprobación de los ya asociados (por cuanto ya pagan cuota preparatoria) el reglamento, basándose en el sentir que Burgos tiene.

Dice Arsenio, que una de las cualidades que más han agradado a los ferrolanos, es que el Club Ciclista Burgalés, no permita pertenecer a la Directiva a los industriales del ciclo.

En invierno sería utilísimo que cumplamos alguno de los consejos que «M. S.» publicaba días pasados en «Excelsior».

«La época de inactividad debe servir a los corredores para instruirse y perfeccionarse en ciertos detalles en los que, a veces, estriba una carrera».

Se refiere el gran crítico deportivo a lo efectuado en alguna ocasión por este Club Ciclista: adiestramiento de corredores al montaje y desmontaje de rueda trasera o delantera, por supuesto pinchazo del tubular, cronometrando tiempos empleados, lo que les ocasiona perder por su desuso, tiempo preciso para salir más airosos del papel y no tirarse de los pelos, como frecuentemente presenciamos.

Lo mismo pincha tubular el campeón que el neófito, luego es preciso rapidez en reparar y necesario aleccionarse.

*P. DALIER*


**GUANTES**
para señora
de gamuza y cabritilla
**3'90 pats.**
"CASA SALDOS"
Almirante Bonifaz, 15


# ECOS DE LA PROVINCIA

## El DIARIO en Pradoluengo

### Inauguración del Cinema Glorieta

El día 25 ,previo un pasa-calle de la Banda por la villa, se inauguró el Cinema Glorieta, situado en la calle de M. del Campo, proyectándose la cinta titulada «Sin familia».

Atraídos por tan sugestivo acontecimiento nos personamos en el local, cuya primera impresión satisfizo el concepto que habíamos formado ,de construcción moderna, sencillo, con todas las dependencias complementarias y con la ventaja de dominar cómodamente el escenario desde cualquier punto de la sala. No falta un nimio detalle que evidencie su carácter pueblerino, y hasta en la proyección parécenos ver al señor Ortega más ducho que otras veces .En suma: hemos salido encantados de las condiciones que reune el nuevo Cinema.

### La empresa

Integrada por los señores Santamaría, Sevilla, Bartolomé, de Benito y Ortega, nos consta que sus primitivos deseos hubo de variarlos el acendrado empeño de proporcionar al público un cine que haga honor a la villa, y donde las exigencias modernas no se vean restringidas.

Nos place, pues, felicitar a la Empresa por su esfuerzo y deseamos que el triunfo económico compense la valiosa aportación e impulso dado al arte cinematográfico.

### El respetable

Hablar de Sevilla, sin nombrar la Giralda y sus mujeres sería omisión equivalente a la de reseñar lo que antecede sin sacar a escena al público, que siempre ha sido el elemento vital de estos centros .

La única decepción que sufrimos el día que se inauguró—aun siendo la entrada bastante buena—fué el echar de menos el lleno rebosante que presagiábamos. Una vez en la calle, inquirimos, exploramos el ánimo de cuantos nos es factible y no entrevemos un ápice de aversión hacia el nuevo espectáculo: muy al contrario, se advierte en la mayoría sanos deseos de solazarse y corresponder a las atenciones a que la Empresa se hace acreedora, pero desacordes con los excesivos precios, rinde culto a otras diversiones menos dispendiosas.

Conste en descargo nuestro que estas líneas son un extracto de la opinión pública .

*ALFA*

## El DIARIO en Pancorbo

### Navidades

Han pasado en completa tranquilidad las últimas fiestas .Las solemnidades religiosas se vieron concurridísimas. Asistieron todas las autoridades; al íntegro alcalde don Federico España, le acompañaron los dignos concejales don Saturnino Orive y don Pedro Sotelo con el nuevo y simpático alguacil don Francisco Alvarez.

—La gente joven ha bailado estos días de lo lindo y merece destacarse la actuación de la orquesta que ha tocado lo más nuevo y selecto en bailables especialmente varios tangos criollos admirablemente interpretados.

Forman esta orquesta el veterano Vicente García Torre, Oúón y Félix Ruiz, Pedro Varona y José Morquecho, que hacen un conjunto colosal.

### Viajes

—Han llegado de los Corrales (Santander), la señorita Mise Gago y de Villadiego, la señorita Elisa Vadillo.

De Las Arenas (Bilbao), nuestro compañero en la Prensa, don Gerardo Armentia.

Los maestros nacionales don Amador Murga, de Mondoñedo, don Florencio Fernández, de Eloni (Alava) y don Angel Olavarrieta y señora de Carranza (Vizcaya).

—De Madrid, el distinguido joven Graciliano Arechavala.

Los estudiantes Félix del Val, Félix Calvo y Emilio España, de Mirandda, Vitoria y Burgos, respectivamente.

De Valladolid, don Emilio Valentí y familia.

—Ha salido para visitar la exposición de Barcelona don Pablo Arciniega, acompañado de su hija Pilarín.

—Para Madrid, el joven Jaime Lladó.

### Bodas

Se han leído las siguientes parejas: Irene Gómez y Félix Barcina, Hermenegilda Sabaudo y Antonio Ville.

Otra se anuncia que se casará en breve.

### Fallecimiento

Ha fallecido a avanzada edad la señora doña Margarita Orive. Al acto del sepelio así como a los funerales ha asistido numeroso acompañamiento.

Renovamos el pésame a toda la familia.

*EL CORRESPONSAL*

Pancorbo y Diciembre


**Letreros luminosos**
A. RETES.—PUEBLA, 40


## El DIARIO en Briviesca

### Sobre una vía de comunicación

Hoy ha sido visitado el alcalde de esta ciudad ,señor Corrales, por el alcalde y secretario respectivamente de Castil de Carrias y Bañuelos, pueblos interesados en la construcción de la carretera de Briviesca-Belorado, para lamentarse del inexplicable retraso y excesiva lentitud que se imprime en Obras Públicas a tan importante proyecto, ya que según noticias fidedignas éste se hallaba a falta solo del informe del ingeniero jefe para ser incluída la carretera de referencia en plan de ejecución..

El señor Corrales agradeció a estos señores comisionados la solidaridad, apoyo y cooperación que le ofrecieron para recabar la pronta realización de esta obra, agregando que ya había dado cuenta a la Comisión Permanente de este excelentísimo Ayuntamiento, de una carta suscrita por personalidad importante de la capital de la provincia en la que le anunciaba que el día 9 del actual, entregó el proyecto en la Jefatura de Obras públicas, el ingeniero encargado al efecto, y que, según había manifestado el jefe ,se procuraría despacharlo rápidamente.

Mas, como a pesar de tan halagüeñas esperanzas despertadas por el escrito a que se refería la tramitación de este proyecto parecía nuevamente estancado.

La Comisión Permanente del Ayuntamiento de esta ciudad, acordó escribir a la personalidad aludida, recomendando el pronto despacho de mencionado proyecto, a la par, que se le rogaba manifestase si salió ya de Burgos o en otro caso, se practicasen gestiones para su envío inmediato a la Dirección general.

Al despedir el señor Corrales a sus visitantes, ofreció a estos tenerlos al corriente de la marcha del asunto, recomendándoles una vez más la necesidad de mantener todos los pueblos interesados, el estrecho tacto de codos que hoy les une, y no cejar hasta conseguir ver cristalizada en la realidad una aspiración por la que vienen laborando desde hace más de treinta años y luchando siempre con la oposición fatal de algún hado maléfico que obstinadamente se opone a esta nueva obra de tan primordial interés para la comarca.

Los comisionados marcharon muy satisfechos con las frases de aliento vertidas por el alcalde y confiando en que, sin imitar al mendigo porfiado y solo por la fuerza moral de la palabra dada, saldrá, este asendereado asunto de esas fases cada vez más agudas del letárgico sueño en que parece sumirse cada vez que inicia un leve impulso de avance en pro de su realización..

### Viajeros

Ha salido para Bilbao, la distinguida señora doña Aurelia Corrales.

—Y ha llegado a ésta, procedente de Madrid, el teniente médico don Luis Ortega ,hijo del abogado de esta localidad, don Cenobio.

—También se encuentra en ésta desde hace varios días, el abogado y secretario del Ayuntamiento de Lerma, don Alberto Ortega ,acompañado de su distinguida señora.

—Salió para Vitoria el maestro de esta Graduada don Jesús Cuellar.

### De bailes

Como prueba de la popularidad que tan merecidamente ha conquistado con sus brillantes actuaciones en la capital de nuestra provincia, la orquestina de esta localidad, «Petits Bolivios», nos es grato consignar que ha sido nuevamente contratada para amenizar un baile en el Círculo de la Unión en la noche del 31 y para otro en la tarde del día primero del próximo Enero en el Salón de Recreo

### En las sociedades de recreo

Esta noche, lunes, tendrá lugar en el Círculo de Recreo, el organizado por su Junta directiva, que promete estar muy animado..

### Nuevo casino

Esta popular y demócrata sociedad ha organizado también, siguiendo la tradicional costumbre, dos bailes; uno que se celebrará el día Noche Vieja y otro en el día de los Reyes..

Ambos se celebrarán desde las diez de la noche en adelante..

*EL CORRESPONSAL*

Diciembre 30 1929.

## El DIARIO en Santibáñez Zarzaguda

### El presupuesto muniucipal

A las tres de la tarde de ayer domingo se reunió el Ayuntamiento en sesión extraordinaria de Pleno y en ella el alcalde dió cuenta al Ayuntamiento de hallarse completamente terminado el presupuesto ordinario de gastos e ingresos para el año de 1930 y abierta la discusión fué aprobado, ascendiendo los gastos a la cantidad de 17.269,09 pesetas y el presupuesto de ingresos se presenta nivelado. Y en vista de haberse declarado desiertas por falta de licitadores las dos subastas anunciadas relativas a los arbitrios de bebidas y aguardientes, el Ayuntamiento tiene dispuesto no establecer ninguna clase de arbitrios a los vinos y aguardientes que se expendan durante el año de 1930, dejando exenta la venta y el consumo domiciliario.

Así que para enjugar el déficit el repartimiento general de Utilidades para 1930 es de 10.922 pesetas y 83 céntimos. En el nuevo presupuesto hemos podido apreciar que existen cinco partidas nuevas que no había en el anterior, o sea para practicante y matrona titular para enseñanzas y obreras para crear la Biblioteca Popular, y para atenciones sanitarias no obstante lo cual se diferencia con el anterior en 262 pesetas, nueve céntimos ,más; por lo que dudamos que con dicho presupuesto tenga el Ayuntamiento lo suficiente para atender a las cargas municipales.

### Sociedad Obrera "La Unión"

El día 25 del actual, hubo de celebrar esta sociedad su fiesta anual, como en años anteriores. A las diez de la mañana asistieron los asociados a una misa solemne que se celebró en el altar de San José en la parroquia y seguidamente se trasladaron los asociados a su domicilio social en donde quedó constituída la Junta Directiva para 1930 por este orden: don Claudio Gómez, presidente; don Mariano Pérez Alvarez, vicepresidente; don Ventura Varona, tesorero; secretario don Anicelo Pozas; vocales, don Leoncio Pérez, don Angel González y don Martín Varona. A continuación se celebró una abundante comida servido por el establecimiento de don Agustín Varona.

### Boda

En la iglesia parroquial de esta villa tuvo lugar el día 28 del actual el matrimonial enlace de los simpáticos jóvenes don Francisco González Alvarez, hijo de don Juan González Lomás con la señorita Benigna Alvarez Alonso, hija del vecino don Rafael Alvarez Abad. Bendijo la unión el digno párroco don Anastasio Colina, y fueron apadrinados por los jóvenes Félix Alvarez, hermano de la novia, y por la señorita Benita González, hermana del novio, siendo testigos don Adrián del Val, y don Juan Abad, y llevando la representación del juez municipal don Nicolás Alvarez Ruyales, maestro jubilado y abuelo de la novia.

Los numerosoos invitados han sido obsequiados durante tres días por los padres de los novios, entregándose la gente joven, a las delicias del baile público al son de la clásica dulzaina que dirigen los afamados dulzaineros locales Diego Cuesante y Jacinto Pérez. Enhorabuena a los recién casados y a sus padres.

### De sociedad

Se encuentra entre nosotros don Manuel Ayala, maestro de ceremonias de la Catedral de Burgos y don Angel Palacios, teniente de Infantería de San Marcial de Burgos, acompañado de su señora y al lado de sus familiares.

—También hemos tenido el gusto de saludar al sargento-comandante del puesto de la Guardia Civil de Ansótegui (Vizcaya), que ha pasado dos días al lado de su hermano don Conancio, digno y competente sargento de la Guardia Civil del puesto de esta villa.

*EL CORRESPONSAL*

Hoy 30 Diciembre 1929.


DOS tratamientos para CURAR todo DOLOR. El admirable del DOCTOR ASUERO y

**Embrocación HERCULES**

Después del tratamiento ASUERO es admirable, porque restituye la elasticidad muscular. Es un linimento español que da

BLANCO SUAVE
Usa: GOLPES, CONTUSIONES, DOLORES, REUMA
Venta: Farmacias y Droguerías.
Autor: GONZALO F. MATA
Laboratorio. LA BAÑEZA (LEON)



**COLISEO CASTILLA**

Mañana jueves, a las siete, sección única, estreno de la maravillosa superproducción histórica, genial interpretación de la bellísima Marie Bell y Melly Cormon, titulada

**La virtuosa Francia**

Se reproducen en esta película los terribles días de la revolución de Francia, hasta la coronación del primer Emperador el gran Napoleón

**CUOTAS**

Antes de adquirir vuestros equipos, consultad precios en la

**Casa Camarero**

Duque de la Victoria, 19 (junto a la Catedral)

Casa la más surtida en toda clase de efectos militares y tejidos para uniformes.

*Equipo para Cuerpo a pie,* compuesto de uniforme lana, tabardo, boina, vendas, guantes y correaje, por *153'50 pesetas.*

*Equipo para Cuerpo montado,* compuesto de uniforme, como el anterior, tabardo, boina, polainas cuero, espuelas, correaje y guantes por *172'50 pesetas.*

**ELIXIR ESTOMACAL SAIZ DE CARLOS**

Tonifica, ayuda a las digestiones y abre el apetito, curando las molestias del

ESTOMAGO E INTESTINOS

DOLOR DE ESTÓMAGO, DISPEPSIA, ACEDÍAS Y VÓMITOS, INAPETENCIA, DIARREAS EN NIÑOS Y ADULTOS, DILATACIÓN Y ÚLCERA DEL ESTÓMAGO DISENTERÍA, etc.

Muy usado contra las diarreas de los niños incluso en la época del destete y dentición. Es inofensivo y de gusto agradable.

VENTA: Principales farmacias del mundo.


# PROFESIONALES


**Especialista**
en estómago, intestinos, hígado y su cirugía
DRES. CASTILLA Y ARANSAY
RAYOS X
VITORIA — Teléfono 360
Portal de Alí, número 2. Clínica

**VILLALAIN.--Médico dentista**
Horas de consulta:
De diez a doce y de cuatro a seis
Calle de Vitoria, número 28.

**F. Rojas Gutiérrez**
Profesor del Instituto Rubio, de Madrid
De la Beneficencia Municipal de Burgos
Especialista en garganta, nariz y oídos
Horas de consulta: de once a una
Huerto del Rey, 22, 1.º

**Clínica de Electricidad Médica**
Corrientes eléctricas, galvánica, farádica de Watesille
Corrientes de alta tensión y frecuencias
Corrientes tipo D'Arsoval
Corrientes tipo Tesla
Resonador Oadia
Diatermia
Rayos X
Ozonoterapia
Ducha de aire frío y caliente
Gabinete radio-eléctrico bajo la dirección del médico
**B. Gil Baños**
Alonso Martínez, 8, planta baja
Consultas: Medicina general, de doce a una y media. Especialidad médica, de tres a cinco.

**CLINICA DENTAL ARNAIZ**
JESUS ARNAIZ PRIETO, odontólogo
Consulta: de 10 a 1 y de 4 a 6.
San Juan, 63, entresuelo derecha

**J. ANDÚJAR SOLANA**
ENFERMEDADES DE LOS NIÑOS
De una a dos y de tres a seis de la tarde
Progreso, núm. 1.—Teléfono 45

**CÉSAR ANTON**
OCULISTA
Jefe de la Clínica de Oftalmología del Hospital Militar y del Dispensario de la Cruz Roja
Burgos.—Almirante Bonifaz, núm., 11, 2.º

CONSULTA DE ENFERMEDADES DE LOS NIÑOS
**Celso Sicilia**
Exalumno interno, por oposición, de la Clínica de enfermedades de los niños de la Facultad de Medicina de Valladolid
Horas: de once a una y de dos a cinco.
Almirante Bonifaz, 5, 3.º izquierda.

**S. Bravo Olalla**
Especialista en enfermedades del pecho
Exayudante del Servicio Antituberculoso de la Facultad de Medicina de Madrid.
Sanz Pastor, 18, 1.º
De doce a una y de cuatro a cinco

ENFERMEDADES DE LA INFANCIA
**Dr. Martínez García**
Consulta: de 1 a 3.—Prim, 23, Tel. 23

**JOSE GUTIERREZ MORAL**
MEDICO CIRUJANO
Director de la Casa de Socorro
Tratamiento Gil Acevedo de gran eficacia en la tuberculosis, médicas y quirúrgicas.
Consulta: de once a una, de tres a cinco.
AVELLANOS, 5, 2.º

ENFERMEDADES DE LOS NIÑOS
**J. LUIS DIEZ MARTINEZ**
Médico-Director de la Gota de Leche
Horas de consulta: de doce a dos.
CALERA, 5, 1.º

**Maximiliano Gutiérrez**
De las Maternidades de París y Madrid
Tocólogo de la Beneficencia Municipal
PARTOS -:- MATRIZ -:- NIÑOS
LUZ ULTRAVIOLETA DIATERMIA
Consulta de once a una y de tres a cinco
Almirante Bonifaz, 19

**DOCTOR LOPEZ GOMEZ**
Especialista en garganta, nariz y oídos.
Paseo del Espolón, 42
Horas de consulta: de doce a dos

**Daniel Gutiérroz Sáez**
PRACTICANTE
DE LA BENEFICENCIA MUNICIPAL
Cirugía menor, inyecciones, etc., etc.
Huerto del Rey, número 1, 1.º

**Médico dentista**
J. DELVAL
Duque de la Victoria, 19, principal izqda.

**Guillermo Navarro**
DENTISTA
Sucesor del doctor Mardones
RAYOS X
Plaza de Prim, núm. 23.—Burgos
Cirugía de la boca y dientes :: Tratamientos sin dolor :: Dentaduras artificiales de todas clases :: Puentes fijos y móviles :: Especialidad en trabajos de oro :: Ultimos adelantos :: Composturas en seis horas.
Consulta particular y con hora fija: de nueve a doce.
General para obreros, con honorarios reducidos: de seis a ocho de la tarde

**Gabriel Sala**
DENTISTA
Almirante Bonifaz, 4.

**Zacarías Burgos López**
Corredor de Comercio, colegiado
Se encarga de la compra-venta de valores de todas clases, del cobro de cupones, suscripciones a empréstitos y negociaciones de letras y facilita créditos y préstamos.
Duque de la Victoria, 18, planta baja
Teléfono 106. — Burgos

**CLINICA ODONTOLOGICA Y LABORATORIO DENTAL**
— DE —
**L. VIVAR IBEAS**
HORAS DE CONSULTA: DE NUEVE A DOCE Y DE TRES A SEIS
CALLE DEL ALMIRANTE BONIFAZ, NUM. 11 DUPLICADO

# POR TELEGRAFO Y TELEFONO

## Servicio de la Agencia Mencheta

# El día en Madrid

### Entrevista de ministros

El marqués de Estella, antes de marchar a almorzar a su domicilio, celebró una conferencia con los ministros de Gobernación y Hacienda.

### ¿Dónde se halla el aviador Navarro?

A mediodía no se tenía noticia en el aeródromo de Getafe de la llegada del aviador civil don Ernesto Navarro, que debió salir ayer de Casablanca, ignorándose lo que haya podido ocurrirle.

### Sin noticias

La festividad del día es la causa de una carencia total de noticias, ya que no ha habido despacho en los centros oficiales.

### El presidente

El marqués de Estella, estuvo toda la mañana en sus habitaciones particulares, no recibiendo ninguna visita.

A las dos de la tarde marchó a su domicilio para almorzar en la intimidad con su familia.,

### Misa en Palacio

En el salón de tapices de Palacio, se ha celebrado esta mañana una misa que fué oída por el Rey y palatinos.

### Telegramas de felicitación

Con motivo de la festividad de Año nuevo, todo el cuerpo diplomático extranjero cumplimentó al Rey y firmó en el álbum colocado en mayordomía.

### Descubrimiento de una lápida

Esta mañana, en la Glorieta de Quevedo, ha tenido lugar el acto de descubrir la lápida que perpetúe la memoria del ilustre filólogo don Julio Cejador.

Concurrieron el rector señor Tornos el señor Amat y otros catedráticos.

La inscripción de la lápida dice:

«A la memoria del insigne historiador de nuestro idioma don Julio Cejador».

Los concurrentes al acto subieron al segundo piso de la casa donde habita una sobrina de Cejador, discurseándose para hacer resaltar la figura del ilustre filólogo.

### Gaceta

Extracto del número correspondiente al dia de hoy:

ECONOMIA NACIONAL.—R. O. ley disponiendo que la concesión de los auxilios para el desarrollo de la industria nacional, establecidos por el de 30 de Abril de 1924 se rija por los preceptos que se insertan.

PRESIDENCIA.—R. O, disponiendo se entienda modificado en el sentido que se indica el artículo cuarto del real decreto de 29 de Diciembre de 1928, que creó el sello consular.

HACIENDA.—R. O: concediendo un crédito extraordinario de 1.367.200,88 pesetas al presuppuesto de gastos del ministerio de Marina.

—Idem varios suplementos de crédito a los vigentes presupuestos de gastos de los departamentos ministeriales que se indican.

GOBERNACION.—Real decreto promoviendo al empleo de jefe del Cuerpo de Telégrafos, con 10.000 pesetas de haber anual, a don Antonio Medina y Villanueva.

ECONOMIA NACIONAL.— Real orden disponiendo se entienda que la fecha fijada para entrar en vigor la real orden número 2.364, de 11 de Diciembre anterior, sea la del 15 de Enero actual, en lugar de la de primero del mismo mes y año.

## Notas militares

**El «Diario Oficial del Ministerio del Ejército» publica lo siguiente:**

### Automovilismo

Se fija el número de coches automóviles cuyo suministro ha de ser reclamado en el primer semestre de 1930. en cada cuerpo, centro o dependencia.

Entre ellos figuran:

Regimientos de Lealtad y San Marcial, uno cada cuerpo, de 1.ª categoría.

Ligero de Artillería 6, dos de segunda y uno de 6.ª y tres de 7.ª.

Sexta Comandancia de Intendencia, cinco de segunda, uno de tercera, cinco de quinta, doce de 6.ª A y tres de 7.ª

Tercera Comandancia de Sanidad, primer grupo, uno de 3.ª, cinco de 4.ª B y dos de 6.ª A,

### Distintivos

Se concede el distintivo de Regulares, con tres barras rojas, al capitán de Infantería, don Arturo Llorente Sola, de Somatenes de la sexta región.

### Orden de San Hermenegildo

Se concede la pensión de la cruz de la referida Orden a los comandantes de Infantería don Manuel López Dórida de la Hoz y don Miguel Martínez de Septién y Gómez.

### Retiros

Por haber cumplido la edad para el retiro el alférez (E. R.) retirado por guerra, teniente honorífico, don Manuel Calle Pérez, causa baja en la nómina de retirados de la sexta región.

### Ingreso en Carabineros

Se concede el ingreso en el Instituto de Carabineros y se le destina a la comandancia de Estepona, al sargento de San Marcial Tomás Baranda Villafruela.

### Concursos

Una vacante de comandante de Estado Mayor, en el Depósito Geográfico.

Seis plazas de comandante y diez y nueve de capitán, profesores, y seis de teniente auxiliar de profesor, dos de teniente (E. R.) y una de músico mayor en la Academia de Infantería.

Una vacante de comandante de Caballería en el depósito de sementales de la sexta zona pecuaria, y otra de capitán en el de la primera.

Seis plazas de comandnate y ocho de capitanes, profesores, y tres de teniente, auxiliar de profesor, en la Academia de Ingenieros.

## PROVINCIAS

### Los lobos bajan a los pueblos

ZAMORA.—Por las proximidades de varios pueblos de la región sanabresa merodean varios lobos, atemorizando al vecindario. Entre los pueblos de Muelas de los Caballeros y Granedo, un vecino del primero, llamado Nicanor, se vió sorprendido por ocho lobos, y fué tal el susto que recibió, que perdió el habla. La oportunidad de que en aquel momento empezaban a tocar las campanas de la iglesia de Granedo hizo que los feroces animales huyeran, viéndose libre Nicanor de ser devorado. El sorprendido vecino recobró el habla al siguiente día, explicando lo que le había ocurrido.

### Un suicidio

HUELVA.—En las inmediaciones de la Rábida el guarda del muelle Reina Victoria Manuel Hernández Camacho, de 34 años, se disparó un tiro en la boca con una escopeta, matándose.

Hace poco tiempo que había llegado de Palos.

Ignóranse los móviles del suicidio.

### El Año Nuevo en Barcelona

BARCELONA.—Con motivo de la entrada del nuevo año las autoridades han realizado las acostumbradas visitas.

—El gobernador civil de Gerona ha autorizado al publicista don Angel Samblancat para dar dos conferencias en los centros republicanos de Pueblo de Salt y Gerona, las cuales versarán sobre «El problema cultural» y «La Constitución interna de España».

### Suicidio de un comisario de policía

LA CORUÑA.—Esta noche se ha suicidado el comisario de Policía de esta ciudad, don Pedro Coll Cotarredona. El señor Coll padecía, desde hace tiempo, una enfermedad al corazón. Anoche, al retirarse a sus habitaciones, burlando la vigilancia de su familia, descerrajó un cajón de su mesa de despacho, apoderándose de una pistola que en él había, con la que se disparó dos tiros en la cabeza.

### Nuevas declaraciones de Primo de Rivera

BARCELONA.—Hoy publica el «Día Gráfico», unas cuartillas del general Primo de Rivera, que dicen:

«Al Día Gráfico», y a su compañero «La Noche», cuya magnífica instalación visité hace poco tiempo, y cuya rápida conquista del pueblo barcelonés, me es conocida, les dedico con mucho gusto unos renglones, en estos momentos en que España entera pone su interés en conocer cuándo y cómo va a cesar la Dictadura, no porque tenga prisa ni deseos de verla desaparecer, sino por el temor que sobrecoge a la opinión, acostumbrada al «Pacífico», turno de los partidos, de que después de esto venga «lo otro», y que lo otro sea «aquello», aquello que llevó al ánimo nacional a un gran estado de aflicción, sonrojo e incertidumbre, que nadie sabía cómo sería al día siguiente ,ni qué le esperaba en él.

No, barceloneses; no. No temáis que después de la muestra de civilidad, pujanza y cultura, que acabáis de dar, de la honrada paz espiritual y material que disfrutáis, de la sana y tradicional alegría, que habéis recobrado, venga nunca más «Lo otro». Precisamente para evitarlo, quiero yo poner límite cercano a mi actuación directa por medio de procedimientos y fórmulas discretas, jamás de regresión, pero sí de progreso escalonado; la meseta, el rellano donde hemos de llegar, al fin, está más alto.

Bien sé que muchos políticos, y sus portavoces, se llamarán a engaño; pero ¿qué importa eso si no engaño al país con el cual me comprometí en 1923?

Y cuando llegue el momento de dar el paso adelante, y el país se encuentre con un Gobierno digno y capaz de gobernar, y un gran órgano de asesoramiento y fiscalización, en que más de la mitad de sus componentes sean de origen electivo, puros y bien contrastados, ¿no será mucho mejor que lanzar al país a la segura hecatombe de unas elecciones según las leyes y usos conocidos, cuyos resultados sería fácil de prever?

¿Que ello no es constitucional? Sobre que yo no conozco nada en España, desde que tengo uso de razón, que se haya acomodado fielmente a la Constitución, salvo cuatro formulismos, el escollo es nimio: con declarar que la Constitución sigue en suspenso y no se pondrá en vigor hasta que se reforme, se sustituya o se restablezca, ya está todo arreglado.

Después de todo, ¿habrá en el mundo ensayo de ciencia política más interesante que la de ver cómo un gran pueblo progresa y prospera en régimen cataléptico de Constitución por una década de años?

Madrid ,29 de Diciembre de 1929.—Miguel Primo de Rivera.»

### Nevando

SANTANDER.—Según noticias recibidas de distintos puntos de la provincia, particularmente de Reinosa, se ha recrudecido el tiempo, nevando copiosamente en toda la región y dejándose sentir un frío muy intenso.

## EXTRANJERO

# Se advierten casos de viruela en Londres

### Los atacados suman un total de 440

LONDRES.—El «Daily Telegraph» dice que han sido señalados ochenta nuevos casos de viruela desde el día de Navidad, en Londres .El total de los atacados de este mal es actualmente 440.

# En el Brasil han entrado unos 100.000 inmigrantes

### Los españoles alcanzan la cifra de 1.800

RIOJANEIRO.—Comunican de San Pablo, que durante el año 1929 entraron en aquella población 102.938 inmigrantes siendo 12.855 japoneses, 12.440 portugueses, 2.233 italianos y 1.801 españoles.

# Arde un cinematógrafo lleno de niños

### El número de los que llenaban la sala asciende a 500

GLASGOW.—Los detalles que van llegando a esta ciudad sobre la terrible catástrofe de Paisley demuestran que revistió mayores proporciones aún que las que anunciaban las primeras noticias.

El cinematógrafo estaba completamente lleno de niños, pudiéndose calcular su número en más de 500. Se estaba proyectando una película cuando estalló el incendio de modo repentino e inusitado. De la cabina del operador surgieron grandes llamas, y el fuego se propagó con toda rapidez. El infantil público se precipitó alocadamente hacia las salidas, que bien pronto quedaron convertidas en montones de cuerpecitos.

Los bomberos y las autoridades se trasladaron inmediatamente al lugar de la catástrofe. Los primeros, provistos de máscaras contra los gases, montaron rápidamente sus escalas y se lanzaron al interior del cinematógrafo por las ventanas superiores del mismo, sacando al exterior a cuantos niños encontraban, que eran conducidos en su mayoría al hospital. Muchos niños, desvanecidos, recobraban el conocimiento al contacto del aire exterior, y se producían escenas conmovedoras, pues numerosas madres habían acudido al cinematógrafo al tener noticia de la catástrofe.

Hasta ahora el número de muertos es de 60, y de 150 el de los heridos hospitalizados. A última hora se anuncia que han fallecido 20 de éstos.

### Las últimas noticias dicen que han sido 70 los muertos

GLASGOW.—Según las últimas noticias a consecuencia del incendio que, como se sabe, se declaró en un cinematógrafo de Paisley, han resultado 70 muertos.

### Diez niños salvados por un joven

GLASGOW.—Un joven, de cuyo proceder se hacen grandes elogios, logró salvar, con riesgo de su vida, en el incendio del cinematógrafo de Paisley, a diez niños.

# Detención de terroristas italianos

### Querían atentar contra los delegados de la Sociedad de Naciones

PARIS.—Han sido detenidos por la Policía tres italianos, en cuyo poder se encontraron materias explosivas y varios trozos de mecha.

Se cree que tenían la intención de colocar una bomba el día 5 del corriente para atentar contra los miembros de las delegaciones que han de asistir a la próxima reunión de la Sociedad de Naciones.

# Un avión se estrella contra el suelo

### Resultando muertos cinco de sus ocupantes

AMARILLO (Tejas).—Ha caído violentamente a tierra un avión, resultando muertos cinco de sus ocupantes, entre ellos el piloto y su esposa.

El aparato había aterrizado para dejar un pasajero, y el accidente se produjo al reanudar el vuelo, a causa de una falsa maniobra.

Para automóviles de alquiler

Taxímetro ARGO

El mejor taximetro que existe

Ventas a plazos y al contado

Depositario:

M. MATA VILLANUEVA

ESPOLON - TEATRO - BURGOS

# Ultima hora

### Siguen pareciendo afortunados

CADIZ.—Hasta hoy no se ha sabido que el industrial panadero de esta ciudad Sebastián Gómez Butrón juega solo un vigésimo del tercer premio de la Lotería de Navidad, que mandó traer de Sevilla.

Le han correspondido, por lo tanto, 50.000 duros.

### Material de aviación para Marruecos

CADIZ.—Con rumbo a Larache y Arcila zarpó el «Isla de Menorca», llevando personal y abundante material de Aviación para aquellos aeródromos.

### Telegramas entre el presidente de China y Jorge V

LONDRES.—Con motivo de la festividad de año nuevo, el presidente de la República de China, ha enviado un telegrama de felicitación a Jorge V.

Este, le ha contestado con otro despacho redactado en idénticos términos.

### España vence a los checos por un tanto a cero

BARCELONA.—Con bonísima entrada se ha celebrado esta tarde en el stadium de la Exposición un partido de fútbol entre la selección nacional y la de Checoeslovaquia.

Con los españoles figura Zamora y con los checos Kada, actuando de portero Staplik, del Slavia.

Arbitró Cristophe.

El primer tiempo fué aburridísimo terminando a cero.

En el segundo, Sastre logró marcar un tanto a favor de España, que es como terminó el encuentro.

El capitán Checo resultó lesionado.

El público salió satisfecho por el triunfo de los nuestros, si bien comprendía que la primera parte había sido muy deficiente.

### Llueve después de siete años de sequía

SIDNEY.—Lluvias torrenciales han interrumpido en el centro y en el Sur de Australia un periodo de sequía que duraba 7 años.

Muchos niños de esas regiones han visto llover por primera vez en su vida.

Mr. Kidman, uno de los reyes del ganado de Australia, que había decidido cesar en el negocio y abandonar sus propiedades del centro de Australia, ha aplazado el realizar esta decisión, pues si la lluvia continúa unos días, muchas regiones casi desiertas en la actualidad se convertirán en magníficos pastizales.

### Un templo profanado

BOMBAY.—Uno de los más famosos templos brahamánicos, el de la diosa Bhavan, erigido sobre las ruinas de la antigua fortaleza de Pertahgarth, ha sido profanado por una banda de indios de religión mahometana que además se llevaron joyas por valor de millón y medio de ffrancos.

Los profanadores forzaron las puertas del templo y asesinaron a los guardianes.

En cuanto se conoció la noticia, se organizó un cuerpo de voluntarios que salió en persecución de los bandidos y pudo capturar a dos y recuperar algunas joyas.

La efervescencia es enorme, én los indios de religión brahamánica y se teme que se renueven las luchas religiosas en la región.

Nos mande su traje a limpiar y a la vuelta de dos días se lo entregaremos completamente limpio y con la desinfección más rigurosa.

Contamos para ello con una supercentrífuga «Vestfalia», y el planchado con la máquina a vapor «Nauff-Mau».

Tintorería MASIP

Lain-Calvo, 31.

CAMISERIA DE ORTEGA

GRAN LIQUIDACION

Con motivo de las reformas que se van a llevar a cabo en su local, esta casa liquida todas las existencias durante el mes de Enero, descontando del precio (ya económico) marcado en todos los artículos, el 20 por 100, con lo que se pueden adquirir los mejores géneros al precio de los más económicos y más baratos que en fábrica.

NOTA.-Se llama especialmente la atención de los antiguos clientes de la casa para que aprovechen esta oportunidad

COMPRE MAÑANA

UNA HOJA DE AFEITAR

"ANGELITO"

Y SE AFEITARA USTED MEJOR QUE NUNCA

Venta exclusiva

Domingo de Pablo

Plaza Mayor, 50.

# INFORMACION LOCAL

## NOTICIAS

Nuestro Rvmo. Prelado, con motivo de celebrar hoy su fiesta onomástica, ha entregado dos pesetas a cada uno de los 60 presos que existen en la cárcel de esta ciudad.

Empiece bien el año tomando una copita de coñac Argudo.

Para regalos de Reyes siempre la casa de

**VILLANUEVA**

es preferida por sus precios y el gusto en la elección de modelos de joyería y bisutería.

**15.000 pares de medias de lana**

se han recibido a precios de fábrica

En «MI TIENDA», Sombrerería, 3 y 5

La Librería Internacional nos ha obsequiado con un hermoso calendario para el año que hoy empieza.

Muy agradecidos.

EL PATO, café sin rival, se recomienda por sí solo y se vende en todas partes.

**ANIS LAS CADENAS**
**DE FINISIMO PALADAR**

Para regalos de Pascua y Reyes visitad la joyería

**CASAPIO**

La más surtida en joyas, platería, bisutería fina, carteras y pitilleras piel y demás artículos del ramo.

Precio fijo

Nota.—Esta Casa se encarga de toda clase de alhajas, sea cual fuere su valor,

Ha sido destinado a la Inspección Principal del ferrocarril del Norte en Oviedo, el empleado de la misma y estimado amigo nuestro D. Carlos Alonso Ortiz, que en el exprés de anoche marchó a posesionarse de su destino.

**GRAMOLAS ORTOFONICAS**
Gramófonos portátiles
Gran surtido en discos.
Agente exclusivo:
**E. VILLANUEVA**
**Plaza Mayor, 48**

Lanas para jerseys, desde 2'40 paquete

En «MI TIENDA», Sombrerería, 3 y 5

†

Cumpliéndose mañana, día 2, el undécimo aniversario del fallecimiento de D. Juan Antonio Gutiérrez Martínez (q. e. p. d.), se aplicarán por el eterno descanso de su alma todas las misas que se celebren en la capilla del Santísimo Cristo de la Catedral, de ocho de la mañana a doce, inclusive, así como la Exposición de Su Divina Majestad en la capilla de las Religiosas Esclavas, el día 5 de los corrientes.

Los hijos del finado agradecerán en este día a sus amistades un recuerdo piadoso.

**Grafonolas Viva-tonal**
El stradivarius de los fonógrafos
Tono fantástico
Discos Regal
Oirlos es comprarlos
Todos los meses novedades
**P. CECILIA-Espolón, 2 y 4**

TIENDA ASILO. Se suministraron en la comida y cena de ayer 823 raciones

El Excmo. e Ilmo. Sr. Arzobispo ha obsequiado con comida completa a todos los pobres que han acudido a esta Tienda-Asilo, hasta las dos de la tarde, cuyo número ha ascendido a 290.

El Prior de la Cartuja de Miraflores ha hecho un donativo de 100 pesetas para las atenciones de la misma, y D. Emilio Calleja 5.

**Davino Eguía**

**Lecciones de violín y solfeo por los métodos del Conservatorio**

**San Cosme, 19, 1.º**

Esta Academia concede 10 plazas gratuitas, para 5 niñas y 5 niños pobres.

Los hijos y demás familia de D.ª Prisca Vallejo García, dan las más expresivas gracias a cuantas personas asistieron al entierro y funeral de la finada.

**ACADEMIA DEL MAGISTERIO**
**Director: SEÑOR CARDIEL**
Paseo de los Vadillos.-Casas de la Prensa
Preparación para el ingreso y las asignaturas de Maestro y Bachiller elemental

**Escuela Práctica Comercial**
**Fernán-González, 47, 3.º**
**Resultados obtenidos últimamente**
En ferrocarriles, oposiciones de Madrid, 100 plazas con 900 opositores, 2 puestos
En Correos y Telégrafos 2 plazas.
En Teléfonos, 7 señoritas presentadas, 7 plazas.
Escuela Comercial Valladolid, 3 aprobados.
Preparación para Hacienda y Gobernación. Comercio y Lenguas — Cursos especiales
Aulas diurnas y nocturnas.

**Taller de reparación**
de toda clase de calzado de piso de suela y goma crepé.
**San Gil, 8, planta baja**

¿Necesita usted lentes?

En casa de
MATA VILLANUEVA
ESPOLON-TEATRO
los encontrará adaptado científicamente a sus necesidades.

## Para los niños pobres

**Suscripción para regalar juguetes a los niños el día de Reyes**

RECAUDADO EN EL «DIARIO DE BURGOS»

Club Rotario de Burgos, 50.
Un capitán de Lealtad, 25.

—o—

Los donativos se reciben en las oficinas del Ayuntamiento y en las administraciones de los periódicos locales, DIARIO DE BURGOS y «El Castellano».

## ECOS DE SOCIEDAD

Esta mañana ha tomado posesión del cargo de jefe de la guardia municipal, don Francisco de Mata, que hace poco tiempo fué nombrado para dicho cargo.

Sea enhorabuena.

**La Misericordia**
**Nueva Agencia de Pompas Fúnebres**
Avisos: Durante el día en Santa Clara, 2, y por la noche, Progreso, 2:
TELEFONO 176
Propietario: CIPRIANO SANTIDRIAN.
Nota.—Esta Agencia tiene por norma no visitar a las familias dolientes, en caso de fallecimiento, mientras no sean requeridos sus servicios.

**CARNICERIA Y JAMONERIA**
DE
**J. VILLANUEVA**
**Santander, 2**
Cecina, chorizos, jamones y tiambres por kilogramos y raciones
Carnes frescas
Servicio a domicilio
Provéase en esta casa modelo

**TINTAS**

Negra superior, la de fabricación más antigua, y más barata, en tamaños de un litro, de medio litro y de cuarto de litro.

Tintas para sellos de cauchu y metal. Plumas Stilográficas, Hectográficas. Calcables. Copiar. Chinas y corrientes en todos los tamaños, clases, colores y marcas.

Precios especiales y muy baratos.
Librería, Isla, 17. SALON POSTAL.

**Lea usted... le interesa**

Si tiene que sacar copia de algún documento instancia, título etc. etc., o encargar cualquier otro trabajo de oficina, por pequeño e insignificante que sea acuda a la

**Oficina de copia de documentos**

instalada en Burgos, calle de Vitoria 4 1.º, donde encontrará rapidez, esmero y economía.

No puede confundirse con otra. Es la única que existe en Burgos.

**Vitoria, 4, 1.º--Burgos**

## SUCESOS

### Una desgracia

Esta mañana, sobre las nueve, un muchacho que pasaba por el puente de Malatos, se apercibió de que en la margen izquierda del río Arlanzón, junto a la muralla se hallaba un bulto que aparentaba ser el cadáver de un hombre.

Inmediatamente avisó al sargento de la guardia civil del puesto de Huelgas, que se personó en el lugar del suceso.

También fué avisado seguidamente el Juzgado de instrucción, acudiendo al puente de Malatos, el juez don José Luis Pintado, oficial habilitado don Fernando Cimadevila y médico forense señor Ramírez.

Reconocido el cadáver, resultó ser el de don Julio Rupérez, teniente de Caballería, retirado, casado, natural de Castromorca, y residente en la calle de Santa Agueda, número 21, en esta ciudad.

El señor juez ordenó el levantamiento del cadáver y su traslado al Depósito judicial.

Parece que don Julio bajó al río y tuvo la desgracia de caerse, falleciendo a causa del frío reinante.

Ahora que arrecian los fríos
Y caen fuertes heladas,
No existe cosa mejor,
Pues no es comparable a nada,
Que el rico vino San Roque
Jerez Quina de Tejada.

Gran aperitivo tónico reconstituyente De uso general muy agradable.

Propietario: Tejada y Compañía (sucesor) ARETA (Alava).

Representante: LUIS LABIN, Doña Jimena, 16, Burgos.

**ACADEMIA PREPARATORIA**
**DIEZ-CONDE**
**Calera, 51, 1.ª derecha**
Correos / Telégrafos / Escuela Superior de Comercio / Bachilleratos / Francés e Inglés, por oficial poliglota del Cuerpo de Telégrafos, por oposición.

Resultado obtenido en las oposiciones para el ingreso en los Cuerpos de Correos y Telégrafos celebradas recientemente:

Número 6.—D. Jaime Martínez Burgos. (Telégrafos)

Número 63.—D. Angel Puertas García (Correos).

Servimos gratis catálogos de aparatos fotográficos Kodak - Baby. últimas ediciones. Photo Club. Avda. de la Isla 9. Burgos.

**CUOTAS**
Los uniformes más elegantes los hace
**Martiniano**
Equipos completos a medida
PRECIOS REDUCIDOS
Almirante Bonifaz, n.º 17

## Diario de Avisos

### Notas religiosas

SANTOS DE MAÑANA

Isidro, Marliniano, Macario, Narciso, Marcelino,

CULTOS

CAPILLA DE SANTA ANA (Catedral), —Festividad de la venida de Nuestra Señora del Pilar a Zaragoza.

A las ocho y cuarto, misa de comunión.

SAN LORENZO.—Corte de Honor de Señoras de María Santísima del Pilar..

Aniversario de la Santísima Virgen del Pilar de su venida en carne mortal a España.

A las ocho de la mañana, misa de comunión general.

A las cinco y media, Exposición de S. D. M, estación, rosario, visita a la Santísima Virgen, plática por el director muy ilustre señor don Ricardo G. Rojí, salve e himno.

Durante todo el día vela por las asociadas activas.

REPARADOASR.—Mañana, misa conventual a las siete y media, en la que los coros de los Jueves Eucarísticos tendrán su ejercicio.

Estará expuesta S. D. M, hasta las cuatro de la tarde, en que dará principio la Hora Santa, terminando a las cinco, con la bendición del Santísimo.

JUEVES EUCARISTICOS.—Por la mañana, a las ocho, comunión en la parroquia de San Esteban y en las iglesias de San Gil, San Cosme, San Lorenzo, Santa Agueda,, capilla de Reparadoras, convento de MM. Carmelitas, Casa de Venerables y capilla del Santísimo Cristo (Catedral).

A las ocho y media, en San Lesmes.

Por la tarde, de 5 a seis, Hora Santa en la parroquia de San Gil.

### Registro civil

DEFUNCIONES

Ninguna.

NACIMIENTOS

Marcela Ballesteros Santamaría, María Concepción García Feñiz, Ildefonso Rodríguez Ontoria, María Lozano Ojeda.

### Espectáculos

Funciones para mañana

COLISEO CASTILLA

A las siete:

«La virtuosa Francia».

**José Varona**
**Maestro zapatero**
**San Lorenzo, 5, 2.º**

AL PONER EN MARCHA
la nueva maquinaria, que simplifica la mano de obra,
Peugeot
rebaja sus precios

Esta es, pues, buena ocasión para adquirir un coche FUERTE, SEGURO y ECONOMICO, con una notable ventaja sobre los precio anteriores.!

CALIDAD SUPREMA A PRECIO MINIMO es el lema de PEUGEOT

Para detalles y demostraciones a los agentes exclusivos

**LOS DOS CHAUFFEURS**

GARAGE ELECTRICO — BURGOS — SAN PABLO, 34.

**GEMELOS DE TEATRO :-: CRISTALES PUNKTAL ZEISS**

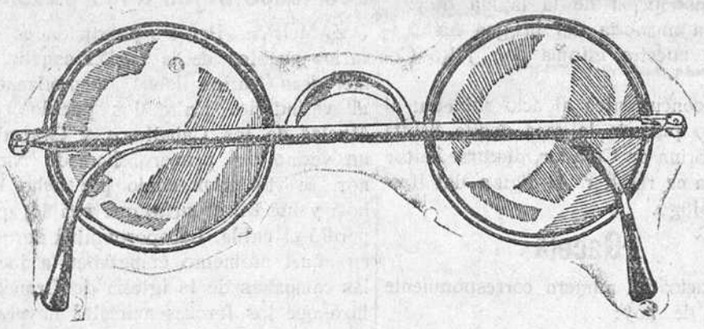

Despacho inmediato de recetas de los señores oculistas

**Optica Internacional**

Almacén y fabricación de artículos de óptica.

Sólo **Vitoria, 15** (al lado de la Escuela Normal).

**EL CENTRO.-Gran peluquería.** PLAZA MAYOR, NUMERO 4 (junto al Círculo de la Unión)

Gabinete de señoras. Lavado de cabeza y ondulación Marcel. Especialidad en el corte de pelo de señora. Se habla francés

## ANUNCIOS ECONOMICOS

**TARIFA**
Quince palabras, 60 céntimos. Cada palabra más, cinco céntimos

**TARIFA**
El impuesto del Timbre, a cargo de la Administración.

### ARRIENDOS

SE ARRIENDAN dos almacenes. Fernán-González, número 35, duplicado, darán razón.

SE VENDE o arrienda la casa número 112 de Fernán-González (Arco de San Martín) con amplias cuadras y patios. Razón: en la misma.

LOCAL propio para almacén u oficina, se arrienda, Vitoria, 5.

SE ARRIENDA habitación, muy bien orientada, con hermosa galería. Santa Agueda, 12.

SE ARRIENDA un piso en el ventorro «Las Veguillas», para tratar con Secundino Alonso, en el mismo.

SE ARRIENDAN dos almacenes. Razón, calle Madrid, 12, panadería.

SE ARRIENDA un local céntrico, propio para industria.. Informes: Fernán-González, 37, Ultramarinos Ruiz.

SE ARRIENDAN hermosas habitaciones con o sin amueblar y derecho a cocina. Barrantes, 11, 2.º

### AUTOMOVILES

SE VENDE Citroen cinco caballos; Cabriolet barato. Informes: Garage Lozano.

VENDO camioneta Citroen media tonelada.. Razón: Celestino Antón en Villagonzalo Pedernales..

### COLOCACIONES

SEÑORA desea colocación con matrimonio, señor o señora sola aquí o fuera. Huerto del Rey, 18, 3.º

SIRVIENTA de edad,.. para todo, hace falta. Duque de la Victoria, 18, 3.º

SE NECESITAN criado de labranza y pastor para ovejas. Razón Justo López en Villacienzo.

SE NECESITA chica formal. Para informes: Bar Darío. Plaza de Vega, núm. 6.

APRENDIZ para la fragua necesito. Taller, calle Madrid, 7, Salinas.

CHOFER mecánico con varios años de práctica, se ofrece. Razón: Almirante Bonifaz, 15, 3.º izquierda.

PARA pueblo esta provincia y matrimonio con familia se necesita joven ó señora, suficientemente instruída en servicio doméstico, bien retribuída. Inútil presentarse sin buenas referencias. Razón Villa Carmen (Crucero) Burgos.

SE OFRECE herrador-forjador, buenos informes: Razón en Villafruela, Ismael Elena.

SIRVIENTA se necesita de 30 a 45 años que entienda de cocina. Buenos informes. San Juan, 37, 1.º

LA IMPERIAL Se necesitan dos chicos, inútil presentarse sin estar bien impuestos en el arte. Arco del Pilar, 2.

APRENDIZ se necesita en la relojería Ocejo, Isla, 9.

APRENDIZ adelantado de barbería se necesita en Arco del Pilar, 9.

### HUESPEDES

SE ADMITEN pensionistas de la Normal, casa particular, calle de San Juan, número 21, 3.º

### NODRIZAS

AMA de cría 18 años, leche de 15 días, se ofrece para casa de los padres. Informará Victoria Izquierdo. Roa..

AMA de cría se ofrece para criar en su casa. Razón: Eulogio María, Olmillos de Sasamón.

### PERDIDAS

PERDIDA de un pendiente de perla.. Se gratificará a quien le entregue, Calera, 13, 1.º. izquierda,

### TRASPASOS

TRASPASO se hace de un almacén de vinos, sitio céntrico. Razón en esta Administración.

SE TRASPASA bar, vinos y comidas, casa de huéspedes. Informes: Llana de Afuera, número 4.

### VENTAS

RADIO Por no necesitarlo; doy a 33 pesetas, cuatro elegantes baterías de 40 volts. Diez lámparas Philips, a 10 pesetas: Magnífico superheterodino para 4 lámparas, semiautomático, 185 pesetas. Santa María del Invierno, Celestino Diez

SE VENDE máquina Singer, barata, de brazo, giratoria para toda clase de calzados.. Leobardo Calvo, Tardajos, (barbería).

SE VENDE un carro de varas para dos caballerías, o se cambia por otro. Para tratar con Lorenzo Aguilar en Santa María Ananuñez.

VACAS lecheras, se venden en el establo del señor Moliner.

MOTOR eléctrico, once caballos, corriente continua. Tiene regulador de velocidad, se vende Informes en esta Administración.

MOTOR trifásico, tres caballos, A. E. G Se vende muy barato. Razón, en esta Administración.

TRANSMISION con poleas de madera, Se vende muy barata. Razón en esta Administración.

CEBOLLAS de horca, se venden en la Solana de la Plata a once reales el 100

SE VENDE un pastel seminuevo, muy apropiado para recibidor o sala de espera de un médico. Puede verse: Zapatería Ruiz, Plaza Mayor, 19.

SE VENDE un carro de varas para dos caballerías, Razón: San Cosme, 39, taberna.

CUCHILLERIA fina, paragüería, taller de vaciador. Se liquidan una importante cantidad de navajas de afeitar, máquinas de cortar el pelo, tijeras, cochillería en general. Se afilan y vacía toda clase de herramientas de corte, máquinas de cortar el pelo y esquilar, composturas en paraguas. Calle de la Paloma, núm. 30,

SE VENDE una máquina Singer corriente y otra de brazo, propia para zapatero ambas en buen uso, dando facilidades para su pago. Razón: Almacenes Ruiz, Moneda, 14.

SE VENDEN dos máquinas de coser bobina central Singer. San Juan, número 5, primero.

¡¡INCREIBLE!! Máquinas «Naumann» para coser y bordar. No hay perfección que no tengan. ¡Pesetas 200! P. Cecilia. Espolón, 2 y 4.

COMPRO caballo de señal de raza semipercherona, para tiro pesado y que tenga la marca; para tratar con Francisco Gallo, de Covarrubias.

SE VENDE un carro de varas con toldo, todo nuevo, para una caballería. Para tratar con Vidal Aguilar en Castrillo Riopisuerga..

SE VENDE máquina Singer seminueva Razón: pescadería «La Perla del Mar» Briviesca.

### VARIOS

CARBONES asturianos, pida usted ovoides de Santa Lucía, no mancha la chimenea por su especial fabricación, sirven para cocina, estufas y calefacciones. 40 kilos 4 pesetas, no les encontrarán más que en Barrio Gimeno, 11. También se venden carbones especiales de todas clases.

QUEMADURAS rozaduras, grietas de los pechos, sabañones ulcerados y en toda clases de heridas usen «Cica-Séptico Livas». Farmacias y Droguerías.

A LOS CONSTRUCTORES de obras interesa saber que Agustín Esteban, carpintero, en Salas de los Infantes, ha hecho grandes reformas en su taller, contando con maquinaria moderna y personal competente para la fabricación de puertas y ventanas. Presupuestos gratis a quien los solicite.

DE VERDADERA precisión son los relojes que vende Victoriano Gredilla, Paloma, 56 (frente a la Catedral).

SACERDOTES Sombreros de seda negra, calidad superior, a 22 pesetas; gorros, bonetes y solideos, Casa Sáiz, Sombrerería, 4.

PARA ampliación de negocio en marcha, sitio céntrico, se desea socio capitalista. Informes: calle Santander, número 16, piso 2.º

BAR CASTROJERIZ Se sirve vino clarete y un rico chacolí, en la calle la Moneda, 16, por el «chico Castrojeriz».

# PAGINA AGRICOLA Y MERCANTIL

## MERCADOS

### De Burgos

#### Cereales

Las entradas habidas han sido pocas y los precios continúan flojos..
Hoy se pagó
Trigo, 75 reales..
Cebada, 31.
Yeros, 60.

HARINAS

Precio de tasa único, para toda clase de harinas panificables, a 59 pesetas sin saco.
Precio de tasa, 0,60.

PAN

Precio de tasa, 0,60
En la Panificadora Burgalesa se vende a 0,55.

DESPOJOS DE FABRICA

Harinilla, 16, saco de cuatro arrobas.
Comidilla, 13,50.
Salvado, 7.
Salvadillo, 7,

#### Abonos

En casa de los señores Martínez y C.ª
Precios corrientes al detall.
Superfosfato de cal, 18/20 por 100 ácido fosfórico, a 12,50 pesetas.
Cloruro de potasa, 80/83 por 100, 29,50
Sulfato de amoniaco, 20/21 por 100, 37.
Abonos completos, 22.
Todo en sacos de 100 kilos.

#### Abastos

En el Mercado Cubierto

Queso duro, 4,75 el kilo..
Idem fresco, 3.
Pollos, 12 y 13 par..
Gallinas, 15 y 16..
Pichones, 3,75..
Conejos caseros, 4,75 uno.
Huevos, 3,40 docena.
Patatas encarnadas, 1,75 arroba.
Idem blancas, 1,25.

En las Pescaderías del Norte

Pescadilla, 2,50 pesetas kilo.
Besugo, 3.
Sardina, 1,60.
Sardineta, 1.
Almejas, 0,80..
Chicharro, 0,60.
Salmonete, 2,75 .

### De la provincia

SEDANO
Trigo álaga, 75.
Idem mocho, 73.
Idem rojo, 73.
Cebada, 45.
Yeros, 62.
Alubias, 240.
Patatas, arroba 1,25.
Huevos, 3 pesetas docena..
Cerdos al destete, de 250 a 350 uno.
Idem de seis meses, 29 pesetas arroba
Ovejas, 160.
Carneros, 200.
Corderos, 120..
Lanas, arroba 110.
Pieles de cabrito, 18.
Idem de cordero, 8.
Temporal de Huvias..
Precios en baja..

VILLADIEGO
Trigo álaga, 76.
Idem mocho, 74,
Idem rojo, 73.
Centeno, 56..
Cebada, 40.
Muelas, 48..
Yeros, 58.
Lentejas, 160,
Avena, 30.
Garbanzos superiores, 240.
Idem regulares, 120.
Idem medianos, 100 Alubias, 180..
Salvado, 1.ª, fanega, 30.
Idem 2.ª, id., 28.
Idem 3.ª, 27.
Patatas, arroba 7.
Cerdos al destete, 220..
Idem de seis meses, 510..
Ovejas, 160..
Idem emparejadas, 240.
Carneros, 184..
Corderos, 72.


**Constructores de obras y carpinteros**

Tomad buena nota del almacén de maderas de

**Gorgonio Medrano**

Regumiel de la Sierra (Burgos).
Precios económicos.


## REVISTA DE MERCADOS

CEBADAS.—Varias plazas cotizan la fanega: Valladolid, 38 y 39 reales; Peñaranda, Castrojeriz, La Zarza, Trigueros, Rueda, Santa María de Nieva y Fuentesaúco, 40; Aguilar de Campóo, Cigales y Laguna de Negrillos, 42; Lerma, 45, Toro y La Seca, 44; Briviesca, 41.

Albacete, 30 pesetas los 100 kilos; Burgos, 34; Salamanca, 32,50; Sevilla, 36,50; Barcelona, 34,50 a 39,50..

MAICES.—En los mercados gallegos fluctúan los precios entre 37,50 y 41,50 pesetas los 100 kilos, según gastos de arrastre..

Valencia cotiza: del país, a 4 pesetas barchilla; del Plata, a 37 pesetas los 100 kilos; maíz triturado, a 40.

Sevilla, del país, a 38 pesetas los 100 kilos.

Barcelona, del Plata disponible a 35,50 y 36,50 pesetas los 100 kilos.

HABAS.—Valencia, habas para pienso 45,50 pesetas los 100 kilos.

Sevilla: Tarragonas, 49 pesetas los 100 kilos; maraganas blancas y moradas, 46; idem chicas, 45.

Barcelona: para pienso: extremeñas, 45 y 46 pesetas los 100 kilos; italianas, 43 y 44; mallorquinas, 44 y 45; Túnez, 42 y 43; Orán, 43 y 44; Malión, para simiente, 75 a 78.

ALUBIAS.—Varias plazas las cotizan: Lerma y Piedrahita, 256 reales fanega; Fuentesauco y Cigales, 240; Laguna de Negrillos, 210; Aguilar de Campóo, 4 pesetas cefemín..

Valencia: clase amonquili, 105 pesetas los 100 kilos; francesas, a 106 y 107; Barco, 108 y 109..

Barcelona: valencianas pinet y monquilinas, 116 a 117 pesetas los 100 kilos; tranquillón, 117; mallorquinas, 120 y 122; castellanas corrientes, 138; idem superiores, 148; cocorrosas Castilla, 107 y 108.

VINOS Y ALCOHOLES.—Persiste la calma en los mercados manchegos; apenas se hacen operaciones en vinos tintos, a pesar de ofrecerse a 3,25 y aún a 3 pesetas la arroba; los vinos blancos corrientes se cotizan de 3,50 a 4,25, llegándose a 5 pesetas en vinos de alta graduación..

En la provincia de Zamora, se opera entre 3,25 y 5 pesetas cántaro.

En Zaragoza, en la comarca de Cariñena, se cotizan las clases de 16 a 18.º de 36 a 38 pesetas alquez de 120 litros; el negocio está paralizado..

En Barcelona el negocio está más desanimado que en semanas anteriores y en vinos corrientes; pero activo en licorosos y de alta graduación; en cuanto a precios, aun cuando menos firmes, se mantienen los de semanas anteriores, cotizando por grado y hectólitro, mercancía puesta en punto de producción: Panadés blanco, 2,50 pesetas; tinto y rosado, 2,40; C. de Tarragona, blanco, 2,55; tinto 2,50; C. de Barbará, blanco y tinto 2,40; Priorato, tinto, 2,70; Villanueva y Geltrú, 2,25; Igualada, blanco, 2,20; tinto, 2,15; Martorell, blanco, 2,45; Mancha, blanco y tinto, 2,30; mistela blanca, 3; idem tinta, 3,10; moscatel, 3,25.

Alcoholes: rectificado de industria, 96/97º, de 254 a 256 pesetas hectolitro; ídem de residuos vínicos, 96/97º, de 247 a 249; rectificado de vino, 96/97º, a 230 desnaturalizados, 88/90º, 150; aguardiente de caña, 75º, a 125.


**Diario de Burgos**

*APARTADO DE CORREOS 46*


## INTERESES DEL LABRADOR

### El arado y la peseta

**Por B. García Menéndez**

I

Estamos en el momento raro en que surgen como por encanto unos hombres que se llaman «técnicos» y que hablan siempre de problemas complejos; problemas que tienen una visión sencilla, igual a la de aquellos que a Sancho se le ofrecieron nada más ocupar el asiento en su Insula, en la que, como todas las ínsulas, imperaba la codicia y el histrionismo, manifestaba en casos que solo merecen ser tratados «con justicia», sencillamente. Problemas que consisten en la observancia de un equilibrio mental y moral, perdido, días después de la guerra europea, de la que hemos heredado la insensibilidad y las presunciones infundadas, el lujo y la pureza, la materialización de la vida y la idea fija de que «el que tiene un duro, un duro vale». ¡Qué asco!

Se habla de la peseta. Largos e interesantes trabajos se han publicado en los diarios para tratar acerca de la forma de «revalorizar». El caso es de suprema doctrina económica, pruébalo que sólo son competentes para explicación aquellos mortales que han tenido ocasión y vez de hacer funciones de tesoreros del país. Sólo es dable el tratamiento de la enfermedad de la peseta a unos «doctores» que llevan cartera debajo del brazo, unas veces llena de muchos papeles y otras de una cajetilla de tabaco, como el alemán del cuento, que por no perder su carácter de hombre culto, no abandonaba nunca ni la cartera, ni las gafas de cristal corriente.

Creemos, que la peseta es el signo que representa la riqueza de España. Es el espejo de nuestro balance, es decir, de nuestra vida económica, que no es ni más ni menos que prolongagación de nuestra vida política y social. Este signo, sobre las demás influencias de orden mercantil, mantiene siempre las de la riqueza de nuestro solar. Siempre hemos creído que todos los signos de una casa han ido reflejando la psicología de su dueño, su temple, su administración.

Aparte de las razones que influyen en su valor, por ejemplo, el desnivel de nuestra balanza mercantil, que asciende a mil millones de pesetas, apreciando la diferencia entre la exportación e importación, que sólo beneficia a las empresas extranjeras que explotan negocios en nuestro país. Otro dato que sirve para acreditar la condición de la peseta, es el de que, mientras el comercio marítimo exterior realizado con barcos extraños alcanza a diez millones de toneladas, solamente se hacen con naves nuestras por valor de cuatro millones .No tenemos una marina mercante, capaz de hacer por nuestro Tesoro y de nuestro comercio un verdadero beneficio .

En fin, nos faltan muchos reconstituyentes, para que, después de los años en que la guerra europea hizo milagros con los intereses, la peseta se mantenga todo lo sana y fuerte que debe estar una moneda, para gozo y crédito del país que la circula. Es preciso advertir que no son los gobernantes de hoy, ni los de ayer los culpables ,es la enfermedad que padecen todos los cambios del mundo, merced a que los cambiantes, tampoco están sanos, es decir, a que todas las naciones andan con el desaliño propio de quien sale de una monumental confusión....


**¡Ganaderos!**

«VITAN» es el único específico que con una sola dosis cura la DISTOMATOSIS o PAPUZA del ganado lanar.
Preferido por su economía y sencillez de administración.
Delegado técnico para esta provincia, FULGENCIO PORTERO, veterinario militar, calle de Vitoria, 19. BURGOS.

**Arboles frutales "Sabadell"**

Viveros centrales castellanos Burgos Palencia
Arbol seleccionado de fruto y calidad garantizado.
Exposición y venta; San Pedro de la Fuente (jardín)
Encargos: Hotel Sabadell y Avenida de la Isla (kiosco).

Representante en Burgos: **Luis Labín.**

**Campos Elíseos de Lérida**

Arboles frutales, forestales, de adorno, rosales, cerramientos de fincas, etc., etc.
Representante en Burgos:
CASA GRIGELMO - Apartado núm 15 - BURGOS

**Fábrica de materiales de construcción**

LADRILLO LIGERO DE CARBONILLA insustituible para tabiquerías a panderete y con coeficiente de resistencia la fractura de 45 kilógramos por centímetro cuadrado.
BLOQUES DE HORMIGON HIDRAULICO en varias formas y dimensiones para montarlos en imitación de piedra de Hontoria.
PIEDRA ARTIFICIAL MOLDEADA en imitación de toda clase de piedras naturales y con resistencia a la comprensión de 600 kilógramos por centímetro cuadrado.
GRANITO COMPRIMIDO en toda clase de colores y matices, con fabricación en serie de gradas, fregaderas, lavabos, etc.
TUBERIAS DE CEMENTO en diámetros de cinco a cincuenta centímetros de luz, provistos de armadura metálica,
VIGUETAS DE CEMENTO ARMADOcon gran resistencia, indispensables en la construcción de todo piso rápido y económico.
BALDOSAS HIDRAULICAS en gran surtido de modelos a precios reducidos
Esta fábrica se encarga de la confección de toda clase de materiales hidráulicos con arreglo a croquis y dimensiones acotadas.
Fábrica; Progreso, 7, duplicado, teléfono 246.—Burgos
Solicítense presupuestos y precios.

**ABRIGOS**

de esmerada confección, en colores delicados y muy buena calidad. Infinidad de modelos para señora y niña.

EL CAPRICHO
Almirante Bonifaz 13.

**!!!No molestarse!!!**

Como Ford ninguno, por muchas combinaciones y patrañas que la competencia haga y diga, celosa de la expectación causada por los nuevos modelos.
Agencia oficial:
**Garage Moderno**
Plaza de Alonso Martínez, núm. 2.--BURGOS

**Arboles frutales y forestales**

Los viveros más importantes de Castilla
**ISIDORO VALPUESTA**
*PALENCIA*

Todas las plantas de estos viveros son especiales para el clima de esta región, por lo que se garantiza su buen resultado.
Catálogo gratis a quien lo solicite.
Representante en esta provincia:
Jesús Ibáñez.—Vitoria, 21.—Burgos

**¡Alerta, compradores de máquinas!**

La mejor máquina de escribir, de estuche, es, sin duda alguna, la marca
**STOEWER (alemana)**

Ninguna igualada en calidad ni en precio.
¡No paguen altos precios!
Reto a todas las marcas de máquinas de estuche a ver cuál está mejor construída.
No necesito ni tengo agentes para la venta de esta máquina. Sólo se vende en la
**CASA MUNGUIA**
Precio: 500 pesetas

**¿BUENOS PAÑOS?**

Solamente en la Sastrería de
**TEODORO L. PAVON**
encontraréis los de mejor *calidad.*
BUEN CORTE —:— PRONTITUD
ECONOMIA
La clientela de la casa y el público en general encontrarán los más variados surtidos para la confección de trajes y abrigos para caballero.
Espolón, 20 —o— BURGOS
(Junto al almacén de música)

**Serrería mecánica de Briviesca**

Venta de tarima, maderas del país y del Norte.
Construcción de cajas para embalaje en general y ovaladas para fruta. Grandes existencias de serrín:
Para precios y condiciones dirigirse a Juan Abascal.

**La Unión y el Fénix Español**

Seguros sobre la vida.—Seguros contra incendios.—Seguros de valores.—Seguros contra accidentes.—Seguros contra incendios de cosechas
*Capital social: 12.000.000 de pesetas efectivas, completamente desembolsadas*
Agencias en todas las provincias de España, Francia, Portugal y Marruecos.
65 años de existencia.
Subdirector en Burgos y provincia:
LUIS GALLARDO.
Oficinas: Progreso, 17, 1.º, dcha.º, Tl.º 15

**El mejor servicio**

Para viajar con toda seguridad y confort
**Amador Santos**
dispone de magníficos automóviles de alquiler.
Esta casa es la más antigua, y cuenta con distinguida clientela.
San Pablo, número 5
(Junto a la nueva casa de Correos)
Teléfonos 401-472.--Burgos

**Chicharrones**

riquísimos.- Cabeza de jabalí, Queso manchego, en aceite, Costillas, tocino y patas adobadas de cerdo, morcillas frescas de manteca, se vende en la Salchichería de Manuel Sánchez calle de San Lorenzo, número 36, teléfono 608 X.

La mejor calefacción
**ESTUFAS A PETRÓLEO**
MARCA SUMMUN
Máxima potencia
Mínimo consumo
COMODIDAD
LIMPIEZA
ECONOMIA
SOLIDEZ
ELEGANCIA

"LA COCINA"
Vicente P. Canales
BURGOS

**Gran destilería** de alcoholes de vino, fábrica de licores y anisados DE FRANCISCO DIAZ Y COMPAÑIA
Sucesores de J. DIAZ Y COMPAÑIA, Cariñena (Zaragoza)
ESPECIALIDADES DE LA CASA: ANISETE DIAZ.—COGNAC.—CAFEONA.—AGUARDIENTES ANISADOS DE PURO VINO
Unico y exclusivo representante en Burgos y su provincia:
Miguel Pérez Urdániz.—Calera, número 15, primero

PARA MATANZAS
Completo surtido en cuchillería marca La Cigüeña
DOMINGO DE PABLO
PLAZA MAYOR
BURGOS

MALTABINA
Autodigestiva
El alimento perfecto
El alimento medicina
Para niños y estómagos delicados
Gusta a todos y a todos sienta bien
Venta: farmacias y droguerías.
Representante:
MARCIANO GUTIERREZ
Santander, 2.—Burgos

**Viuda de M. Quiñones**

Fábrica de baldosa hidráulica
Precios sin competencia. Inmejorable calidad. A contratistas y cooperativas, grandes descuentos.
Cemento "El Cangrejo"
Representación y Depósito para Burgos y su provincia. Para vagones completos, precios y condiciones de fábrica
TEJA PLANA Y CURVA, de Valladolid y Palencia. Baldosa cerámica. Yeso. Cemento blanco.
ESCRITORIO: La Castellana, Villa Manuel-Burgos. Teléfono, 120.
ALMACENES: Carretera de Arcos, frente al Santander Mediterráneo. Teléfono. 75.

¿NECESITA CAMION?
Compre un
**DODGE BROTHERS**
es el más popular de España y el que mejor servicio ha de prestar a su industria.
REPRESENTANTE
para las provincias de Burgos y Soria:
MANUEL ARREDONDO
PROGRESO, 27, BURGOS

**Transportes "LA BOMBILLA"**

El mejor servicio montado para transportar mercancías con toda seguridad, economía y rapidez.
Claudio de las Heras
Teléfono 49.--BURGOS

Madres, seguid mi ejemplo:
No hace falta cargar el estómago con excesiva sobrealimentación para criar a un niño robusto. Basta que la madre procure enriquecer su sangre y tonificar su organismo con el activo reconstituyente Jarabe de
**HIPOFOSFITOS SALUD**

Cerca de medio siglo de éxito creciente
Aprobado por la Real Academia de Medicina
Pedid "JARABE SALUD"
para evitar imitaciones.

# Gran casa de tejidos y ropas confeccionadas

PARA CABALLERO, SEÑORA, JOVENES Y NIÑOS

SASTRERIA Y PAÑERIA

TELEFONO 603 R

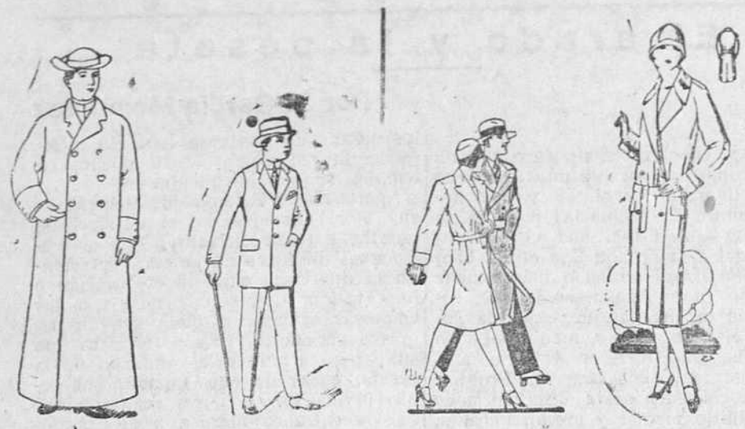

Guardapolvos a 18, 20 y 25 ptas. Dulletas paño fino a 100, 110 y 125 — Trajes buena confección a 40, 50, 60, 70 y 100 pesetas — Trincheras pluma a 20, 22 y 25 ptas. De tela inglesa. — Abrigos para señora de 20 a 75 pesetas Modelos novedad

Gabanes - Trincheras - Abrigos de cuero - Pellizas - Trajes de paño y pana - Abrigos y vestidos de señora y niñas - Mantas - Colchas

Artículos de viaje - Géneros de punto - Diversidad de artículos

Siempre grandes existencias encontrarán en la

**Casa Munguía**

Plaza Mayor, 42, y Lain-Calvo, 9 y 11.-BURGOS



# Nitrato de Chile

15 a 16 por 100 de nitrógeno nítrico

Producto natural que no acidifica las tierras y cuyo manejo no exige precaución alguna

SUS RESULTADOS INMEJORABLES:

1.° Se ven sin necesidad de medir ni pesar.
2.° Tienen un sitio de garantía de éxito en todos los suelos y cultivos de España

CONTIENE ADEMAS YODO

Preguntad a los propietarios de los campos de experimentación de olivos del Servicio Agronómico Oficial de la provincia de Jaén, los resultados obtenidos con el empleo del NITRATO DE CHILE en primavera.

Informes y muestras gratis.

**Comité del Nitrato de Chile**

Barquillo, 21. Madrid.



# HOMBRES

débiles de cualquier edad. Virilidad perfecta, infalible, sin medicamentos. Tratamiento nuevo económico. Pago después del resultado.

Escribid: N. E. A. Apartado 10.073. MADRID.



# Gran fábrica

— DE —

Libros rayados y cajas de cartón

*Mayores : Diarios : Copiadores : Actas*
*Encuadernaciones de lujo.*

ENCUADERNACIONES SENCILLAS
Precios muy económicos

Enrique Martínez

LAIN-CALVO. 12.—BURGOS



# Vides americanas

Arboles frutales

**Antonio Alonso**

Salmerón, núm. 20

**Logroño**



Los mejores carbones de Asturias, de más calorías y más baratos

Almacén de Manuel Sánchez (Camino de la Plata)

| | Saco de 40 kilos — Pesetas |
|---|---|
| Galleta de hulla superior Duro-Felguera | 4'92 |
| Granza especial para cocinas | 3'80 |
| Antracita de Guardo para calefacciones | 4'50 |
| Granza de antracitas para cocinas | 3'80 |
| Cok metalúrgico especial | 4'50 |
| Ovoides de hulla | 4'00 |
| Granza especial para herreros | 4'00 |
| Menudo para herreros y cocinas | 2'50 |
| Herraj sin tufo para braseros | 9'00 |

NOTA.—Para vagones y toneladas a precios especiales, Servicio a domicilio. Para los encargos, calle de San Lorenzo, 36, salchichería. Teléfono 608.

Depositario exclusivo para Burgos

**Ignacio Palacios**

Merced, núm. 12

BURGOS.



# PARA 1930

AGENDA DE BUFETE

«Bailly-Baillière» (32 × 15 cms.)

Dos días en plana. Cartón: 2,50 ptas. con secante, 4. Tela: 3,50 ptas. con secante, 5.

Un día en plana. Cartón: 4 ptas. con secante, 6. Tela: 5 ptas. con secante, 7.

MEMORANDUM DE LA CUENTA DIARIA

«Bailly-Baillière» (25 × 15 cms.)

Encuad. en tela, 4 ptas.; con secante, 5.

AGENDA CULINARIA

«Bailly-Baillière» (22 × 15 cms.)

Encartonada, 3,50 ptas.

AGENDA DE BOLSILLO

«Bailly-Baillière» (15 × 10 cms.)

Dos días en plana; en tela, 1,50 pesetas.
Un día en plana; en tela, 2,50 pesetas.

Los gastos de correo pueden calcularse a 0,50 por cada 10 ptas. de pedido o fracción.

EXIGID SIEMPRE AGENDAS Y MEMORÁNDUM «Bailly-Baillière»

EN PAPELERIAS, LIBRERIAS Y BAZARES y en la Casa Bailly-Baillière, Núñez de Balboa, 21, Madrid.



# C.as Marítimas Francesas

C. Gral. Trasatlantique — Cia. Sud Atlantique y Cargeurs Reunis

LINEA DE BRASIL, URUGUAY, ARGENTINA

Servicio quincenal fijo y sin transbordo desde el puerto de BILBAO para RIO DE JANEIRO, MONTEVIDEO y BUENOS AIRES.

PROXIMAS SALIDAS

Día 18 de Enero, AURIGNY. Día 11 de Marzo, EUBEE.
Día 11 de Febrero, GROIX. Día 7 de Abril, FORMOSE.

Admitiendo pasajeros de primera, segunda, preferencia, tercera con camarote y tercera clase.

La clase de preferente (antigua segunda económica) está situada en el centro del barco, satisface el gusto más exigente, siendo todos los camarotes exteriores.

Todos los pasajeros de tercera y tercera especial, están servidos sin excepción por el personal de a bordo en su comedor correspondiente siendo la comida a la española.

LINEA EXTRA RAPIDA DE BURDEOS

PARA RIO DE JANEIRO, SANTOS, MONTEVIDEO Y BUENOS AIRES

PROXIMAS SALIDAS

Día 4 de Enero, LUTETIA. Día 1 de Febrero, MASSILIA.

Admitiendo pasajeros de gran lujo, lujo, primera, segunda y segunda intermediaria.

LINEA POSTAL SANTANDER, HABANA Y VERACRUZ

Día 22 de Diciembre, ESPAGNE. Día 22 de Enero, CUBA.

Admitiendo pasajeros de lujo, medio lujo, primera, segunda, preferente y tercera clase.

Para informes y billetes de pasajes, dirigirse a los agentes de la Compañía Félix Iglesias y C.a, Ribera, 1, Bilbao.—Teléfono número 13.258



# Marrodán y Reloza S. L. Logroño

Hierros.--Aceros.--Carbones.--Ferretería.--Talleres de construcción

Prensas para vino y aceite.

Bombas.—Motores OTTO DEUTZ

Maquinaria de panadería.

Pídanse presupuestos gratis.

Dirigir correspondencia a

**Marrodán y Rezola, S. L. Apartado nam. 2, Logroño**



# ¿CALLOS?

Usando sólo tres días el patentado

**Unguento mágico**

desaparecerán totalmente *callos y durezas, ojos de gallo, verrugas y juanetes.* Hay muchas imitaciones ineficaces. Exigid UNGUENTO MAGICO. En farmacias y droguerías, 1,60 pesetas. Por correo, dos pesetas. *Farmacia Puerto*, plaza de San Ildefonso, 5, MADRID



# GUIA AZUL

Ferroviaria
Marítima
Aérea
Turismo

Se publica todos los meses

Precio: 2 pesetas.



# Compañía del Pacífico

Líneas de Cuba y Buenos Aires

PARA BUENOS AIRES, MONTEVIDEO, RIO DE JANEIRO, Port Stanley, Coronel, Talcahuano y Valparaíso.
Vapor OROPESA, 19 de Enero de 1930.
Vapor ORBITA 2 de Febrero de 1930.
Vapor OROYA, 16 de Febrero de 1930.

PARA HABANA (Canal de Panamá), Colón, Panamá, Payta, Callao, Mollendo, Arica, Iquique, Antofagasta y Valparaíso.
El vapor ORDUÑA, 10 de Enero 1930.

Todos estos buques admiten pasajeros de 1.a, 2.a y 3.a clase y carga.

PRECIOS EN TERCERA CLASE:

Para HABANA Ptas. 555,25 (con impuestos).
Para BUENOS AIRES, pesetas 613,50. En camarote 35 pesetas más.

Dirigirse para toda clase de informes a sus Agentes en SANTANDER:

Hijos de Basterrechea, Paseo de Pereda, 9.—Teléfono 3.442

Telegramas y Telefonemas: BASTERRECHEA



# Banco Mercantil

| | |
|---|---|
| Capital | Pesetas 15.000.000 |
| Idem desembolsado | » 8.400.000 |
| Reservas | » 12.500.000 |

DIVIDENDOS REPARTIDOS

Años 1923 al 1928: 18 por 100

Última cotización de sus acciones: 1.100 pesetas exdividendo por 280 desembolsadas.

El Banco Mercantil HACE MAS DE VEINTE AÑOS que publica detalladamente en sus Memorias la composición de su cartera de valores

**Casa central: Santander**

24 SUCURSALES EN CASTILLA Y LEON

BURGOS: Espolón número 16. — Teléfono número 169

**Banca** (tarifas mínimas) — **Cambio** (al día y muy favorable) — **Bolsa** (compra-venta de valores)

Depósito de valores: saldo 401.339.743'18.

Préstamos a los labradores sobre cereales

Servicios especiales por correo para las casas establecidas fuera de la capital.

Cuentas corrientes: a la vista, 2'50 por 100 de interés
» » saldo; 41.860.065'60
» de depósito: a un año, 4 » »
» » saldo: 19.105.584 84

CAJA DE AHORROS

Interés anual 3 y 1/2 por 100, pagadero o acumulable por semestres vencidos

Saldo en 31 de Diciembre de 1928: Pesetas 70.717.843'00.
» en 30 de Junio de 1929 : Pesetas 73.035.610'34.

El Banco Mercantil ha pagado a sus clientes solamente por intereses más de *veinta y siete millones de pesetas.*

| | |
|---|---|
| A los cuenta correntistas | Pesetas 11.811.992'25 |
| A los imponentes en la Caja de Ahorros | » 24.189.913'70 |
| A los depositantes | » 1.012.218'29 |

Esto supone muchas atenciones y necesidades satisfechas sin merma del capital



# "EL HIJO DE LA OBRERA"

es la ultima novela publicada por la

EDITORIAL CASTRO

la cual supera a todos los éxitos de la temporada.

# "EL HIJO DE LA OBRERA"

es una novela sentimental, con la que su autor LUIS DEL VAL, conmueve, distrae y enseña

Suscribiéndose a

**"El hijo de la obrera"**

leerá gratis, ¡¡COMPLETAMENTE GRATIS!!

**"EL CABALLERO RELAMPAGO"** de Ortega Frías

GRATIS el primer cuaderno. PIDALO a los repartidores o a la EDITORIAL CASTRO.—Apartado 5.020.—MADRID.



Lustrad pisos y muebles con

# KEROS

La cera más brillante y permanente.

Venta: Viuda de Díaz-Güemes, Paloma, 10.



LA CASA más surtida y que más barato vende en Burgos las camas y muebles es sin duda alguna

# La Gran Bretaña

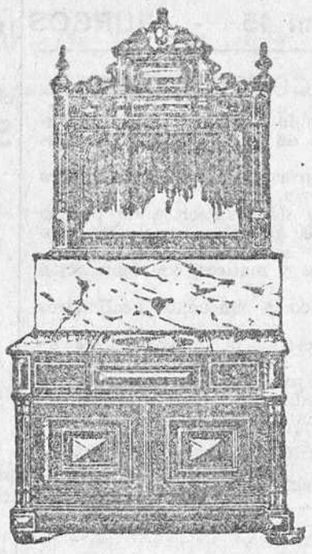

Siempre nuevos modelos
Siempre las últimas novedades

Antes de comprar camas y muebles, visite esta casa para convencerse de su baratura

Siempre grandes existencias

Géneros de absoluta confianza

Fabricación especial de colchones metálicos

**La Gran Bretaña** - Vitoria, 14, Burgos



# Papel para envolver

blanco, se vende en la Administración de este periódico.


Folletón del DIARIO DE BURGOS (219)

# EL DIABLO EN PALACIO

POR

DON RAMON ORTEGA Y FRIAS

Publicación autorizada por la Casa Editorial de D. Manuel Marín.—Madrid

su patria y la mejor defensa de mi trono!... ¡Gran corazón, pero si se le abandona se pierde!

Pintóse la más viva alegría en el rostro del comendador.

Este y el duque de Feria, se precipitaron fuera del aposento.

Casi es inútil decir que de nada sirvió aquella segunda tentativa de apoderarse del pajecillo. Nadie pudo dar con él.

Pocos momentos después, el reverendo Chaves auxiliaba a Ruy Gómez de Silva.

Al día siguiente salió del alcázar doña Ana de Mendoza y fué conducida por orden del rey al convento de las Huelgas de Burgos.

Blanca la había precedido. Allí debían encontrarse.

El Diablo de Palacio huyó a Flandes en compañía del capitán Pero León. Algún día volveremos a encontrar a nuestro héroe en la segunda parte de nuestra historia.

El comendador no pudo revelar su secreto, y la infeliz Blanca siguió ignorando que su amante vivía.

Sin embargo, el buen comendador no quería darse por vencido: si había desaparecido la noble doncella, no sería imposible encontrarla.

¿Cómo averiguar dónde se había refugiado con sus tristes recuerdos y su dolor?

Caviló Maldonado.

Pensó que la reina debía conocer el secreto referente al retiro de Blanca; pero aún dudó sobre la conveniencia de hablar de este asunto a la noble y desgraciada doña Isabel.

¿Y el dominico?

A la mañana siguiente supo cuanto había sucedido aquella noche, y dijo con inalterable calma:

—El príncipe don Carlos ha muerto y el paje se ha salvado. Está bien. Ahora no debo ocuparme más que el cardenal. Su situación es bastante falsa, y espero que muy pronto dejará de estorbarme.

No se equivocaba Fray Bernardo, pues efectivamente muy pronto el cardenal había de caer en desgracia, saliendo de España para no volver.

Ahora daremos a conocer un brevísimo episodio que puede servir para apreciar con bastante exactitud los sentimientos y el carácter de Felipe II.

El príncipe fué encerrado en un féretro cubierto de terciopelo negro y ricos brocados, y un numeroso acompañamiento se disponía a seguir sus restos a la última morada, cuando en el patio principal suscitóse entre los consejeros una cuestión de precedencia. Lo triste y respetable de la ceremonia no fué bastante para que ninguno de los que disputaban cediese, y la comitiva esperó largo rato.

Dieron cuenta a Felipe II de lo ocurrido, y el prudente monarca, asomándose a un balcón, con rostro sereno y firme voz decidió el punto, y el fúnebre cortejo emprendió la marcha.

Cuando el rey se separó del balcón encontró a su esposa que lo miraba con el más amargo desdén e insultante desprecio.

—¿Qué hacéis ahí, señora?—le preguntó ásperamente—. ¿Venís a darle el último adiós?

—Sí.

—Ya lo habéis hecho.

—Y me retiro gozosa, porque siquiera una vez, por un instante, os he visto tal como sois, sin la máscara de la hipocresía, mostrando al mundo vuestro corazón de hiena.

—¡Señora!...

—Poco os incomodaré porque muy pronto seguiré a vuestro hijo—repuso Isabel de Valois.

Y oprimiéndome fuertemente el pecho con ambas manos, elevó al cielo una mirada de dolorosísima ternura.

La infeliz había recibido el último golpe.

Pocos meses después debía morir, llevando en sus entrañas un hijo.

Sobre su enfermedad todo es oscuro; hay quien busca la causa de la muerte de doña Isabel en la torpeza de los médicos; hay quien habla de cierta receta, que desapareció, y por último, más o menos disimuladamente acusan algunos historiadores a Felipe II como autor de la muerte de su esposa.

Cabrera, que conoció a Felipe II, que lo trató, que pudo estudiar su carácter y sus sentimientos más que ningún otro, que escribió su «Filipo Segundo» reinando el hijo, tercero del mismo nombre, dijo: «Su sonrisa i su »cuchillo eran confines, i por eso unos »le llamaban prudente y otros severo».

Queda por resolver la situación más interesante de esta historia.

¿Qué suerte estaba reservada a Luis, y sobre todo a Blanca y al marqués?

He ahí lo que hemos de ver en la segunda parte, y desde luego podremos decir que aún tenían que sufrir mucho y que sostener grandes luchas, pues doña Ana de Mendoza no había quedado inutilizada para siempre, y antes consentiría morir que renunciar a llevar a cabo su venganza.

Aquellas dos mujeres, según ya hemos dicho, debían encontrarse en el monasterio de Huelgas de Burgos, y era lo más probable que allí se comenzase otra vez la lucha, que sería muy desventajosa para la doncella, porque ya no contaba con el auxilio de su paje, pues éste, dejándose llevar por la desesperación, derramaría entre tanto su sangre por una causa de que no era en realidad partidario.

FIN DEL TOMO PRIMERO
Y DE LA PRIMERA PARTE