



Boletín Oficial

DE LA PROVINCIA DE BURGOS

FRANQUEO CONCERTADO
Núm. 09/2

SE PUBLICA TODOS LOS DIAS EXCEPTO LOS DOMINGOS Y FESTIVOS

Administración: Imprenta Provincial

Ejemplar: 1 peseta; Atrasado, 2

Suscripciones.—Capital:
Año, 100 pesetas; fuera de
la Capital: 125 pesetas.

Inserciones no gratuitas
2,50 pesetas línea. Pagos
por adelantado.



Año 1957

Sábado 17 de agosto

Número 184

MINISTERIOS DE HACIENDA Y DE AGRICULTURA

ORDEN conjunta de ambos Departamentos de 27 de julio de 1957 por la que se establecen normas para la aplicación de lo dispuesto en la Ley de 27 de diciembre de 1956 sobre cesión de fincas adjudicadas a la Hacienda.

Ilmos. Sres.: La Ley de 27 de diciembre de 1956 contiene las necesarias disposiciones para la adecuada solución del problema de las fincas adjudicadas a la Hacienda en pago de débitos, restando tan sólo dictar las oportunas normas para la más eficaz aplicación y uniforme interpretación de los preceptos del citado texto legal.

En su virtud, y en uso de las facultades otorgadas por el artículo décimosegundo de la expresada Ley, los Ministerios de Hacienda y Agricultura se han servido disponer:

1) Concepto de finca adjudicada

A los efectos de lo dispuesto en la Ley de 27 de diciembre de 1956, se entenderá por finca adjudicada a la Hacienda toda aquella respecto de la cual se hubiese dictado en expediente de apremio tramitado y aprobado conforme a las disposiciones del vigente Estatuto de Recaudación la providencia que determina la norma séptima del artículo 105 de dicho Estatuto.

2) Plazos para solicitar las fincas adjudicadas antes de la Ley

Hasta el día 30 de septiembre pró-

ximo los deudores originarios o sus causahabientes podrán solicitar la cesión de las fincas que hubiesen sido adjudicadas a la Hacienda antes del día 30 de diciembre de 1956.

La cesión de las fincas rústicas que en las mismas circunstancias no hubiesen sido interesadas por los deudores o sus causahabientes, podrán ser solicitadas en un plazo de tres meses contados a partir del día 1 de octubre próximo, por las Hermandades Sindicales de Labradores.

Tratándose de edificios y solares podrá ser solicitada la cesión por los Ayuntamientos y entidades locales menores dentro del mismo plazo.

Por lo que se refiere a las fincas rústicas adjudicadas antes de la publicación de la Ley y que no hubiesen sido solicitadas por los deudores o sus causahabientes ni por las Hermandades de Labradores, podrán ser solicitadas por los Ayuntamientos y entidades locales menores en otro plazo de tres meses, que se contará desde el día 1 de enero de 1958 hasta el día 30 de marzo de igual año, ambos inclusive.

Desde el día siguiente a la conclusión de los plazos anteriores, o sea a partir de 1 de enero de 1958, respecto a los edificios y solares, y a partir de 1 de abril del mismo año para las fincas rústicas, cualquier persona individual o colectiva, pública o privada, con la prelación determinada por la fecha de presentación de las solicitudes, podrá pedir la cesión de los inmuebles adjudicados a la

Hacienda antes de la publicación de la Ley, siempre que no hubiesen sido solicitados por los deudores o sus causahabientes por los Ayuntamientos y entidades locales ni por las Hermandades Sindicales de Labradores.

3) Certificación de las fincas adjudicadas en cada pueblo

Los Ayuntamientos, con respecto a las fincas urbanas y las Hermandades de Labradores, con respecto a la rústica, podrán solicitar de la Delegación o Subdelegación de Hacienda respectiva relación certificada de las fincas cuya cesión sea posible acordar con arreglo a las disposiciones de la Ley y de esta Orden, y que hubiesen sido adjudicadas a la Hacienda en el respectivo término municipal antes del 30 de diciembre de 1956.

4) Datos a consignar en cada solicitud

En las solicitudes, aparte de las circunstancias personales que concurren en los peticionarios, se hará constar, respecto de todas y cada una de las fincas a que la solicitud se refiera, los datos siguientes:

a) Término municipal, parroquia, anejo, etc., donde radican.

b) Sitio, lugar, pago o paraje, etcétera, en donde se halla enclavada, si se trata de finca rústica (y número de la parcela y del polígono en los términos catastrados), y nombre de la calle, plaza, avenida, etc., y número (antiguo o moderno, en su caso), si es urbana; y

c) Linderos.

5) *Fincas a que debe referirse la solicitud en el caso de los deudores o sus causahabientes*

En el caso de que se interese la cesión por los deudores, las solicitudes deben referirse, inexcusablemente, a todas y cada una de las fincas adjudicadas a su nombre, bien como consecuencia de la tramitación de uno o de varios expedientes de apremio debiendo, por tanto, desestimar las Delegaciones o Subdelegaciones de Hacienda toda instancia en que sea admisible el supuesto de que, siendo varias las fincas adjudicadas a nombre del solicitante, la petición se contraiga solamente a alguna o algunas de ellas.

Por lo que a causahabientes se refiere, se entiende que sus solicitudes se habrán de referir a todas las fincas de que cada uno en particular pueda traer causa del deudor.

6) *Personalidad de los interesados*

Cuando el peticionario no se halle directamente interesado en la cesión de las fincas, justificará en forma reglamentaria la representación que ostente. Si alegase en su instancia que trae causa del deudor, vendrá obligado a probarlo en forma. La Abogacía del Estado, en la Delegación o Subdelegación de Hacienda respectiva, bastanteará los documentos que se presenten unidos a la petición, o los que se aporten en el plazo al efecto señalado.

7) *Cambios físicos experimentados por las fincas*

Si alguna o algunas de las fincas comprendidas en las solicitudes de cesión hubiesen experimentado notoria disminución o sensible variación en alguna de sus características físicas, la Delegación o Subdelegación de Hacienda respectiva, a petición de la parte interesada, podrá designar un Perito oficial para que informe sobre los cambios experimentados por la propiedad desde la fecha de la adjudicación hasta el momento en que se haya deducido la petición o, en su caso, sobre la desaparición total de alguna finca y, finalmente, certifique

sobre las actuales características de aquella o aquellas que hubiesen experimentado sensible variación.

A los efectos de la pertinente liquidación, sólo podrá producirse la baja correspondiente cuando una finca hubiese desaparecido totalmente, pero no en aquellos casos de disminución de superficie o de variación en cualesquiera otra característica física, en los cuales tales causas sólo afectarán a la material descripción que de las fincas a ceder debe figurar en la resolución, pero no a la liquidación que proceda practicar. En cualquier caso, los reglamentarios gastos de locomoción y las dietas del Perito designado correrán directamente a cargo de los interesados, los cuales, si considerasen excesivas las cantidades que se les exijan por estos conceptos, podrán formular la oportuna reclamación ante la respectiva Delegación o Subdelegación de Hacienda, a fin de que esta dependencia provincial practique la oportuna liquidación con arreglo a lo dispuesto en el Reglamento de Dietas y Viáticos de los Funcionarios Públicos.

8) *Fincas adjudicadas después de la Ley*

Conforme determina el párrafo primero del artículo segundo de la Ley, las Tesorerías de Hacienda emplazarán por cuarenta y cinco días naturales, a contar de la fecha en que se reciba la oportuna relación de fincas adjudicadas en el respectivo término municipal, a los Ayuntamientos o entidades locales menores y Hermandades Sindicales de Labradores, por si les interesase la cesión de los referidos predios. Cuando se trate de aquellas fincas a que se refiere el artículo tercero de la misma Ley, la relación será enviada a la representación provincial del Patrimonio Forestal del Estado.

En el caso de que no se hiciese uso del derecho concedido a las corporaciones, entidades y organismos antes mencionados, se expondrá al público en el respectivo Ayuntamiento, por un plazo no inferior a quince días, la

relación de las fincas cuya cesión no se haya solicitado, a fin de que pueda interesarlas cualquier persona que lo desee a partir del momento en que se inscriban a nombre de la Hacienda en el Registro de la Propiedad.

Una vez incorporado al expediente de adjudicación el documento que acredite el ingreso en el Tesoro del precio de cesión que en cada caso corresponda, las respectivas Tesorerías de Hacienda darán cuenta de este extremo a la Administración de Propiedades, a fin de que prosigan las actuaciones, según se previene en el número once de esta Orden.

9) *Liquidación*

La liquidación de la cesión, en el caso de los deudores o sus causahabientes, se practicará en la forma prevenida en el párrafo primero del artículo cuarto de la Ley, salvo cuando los solicitantes acrediten (con recibos que unirán a la instancia) estar al corriente en el pago de la contribución correspondiente a la finca o fincas de que se trate por el tiempo transcurrido del año en que se deduzca la solicitud y los dos anteriores; pues en este caso sólo se les exigirá el débito perseguido en el expediente de apremio, el recargo de ejecución y los gastos y costas acreditados en el mismo. Si sólo se justificase el pago de parte de dichas anualidades, se exigirá la diferencia. En el caso de que se acompañen a la instancia recibos de Contribución Rústica, será preciso que se remita informe aclaratorio por la oficina competente, para determinar si efectivamente, en virtud de aquéllos, se han satisfecho las expresadas anualidades de contribución de la finca o fincas de que se trate.

Para fijar el montante de la liquidación en las cesiones interesadas por los Ayuntamientos y Hermandades, se tendrá en cuenta lo dispuesto en el segundo párrafo del artículo cuarto, y al final del párrafo primero del artículo segundo de la Ley, según se trate de fincas adjudicadas antes o después de la publicación de la misma.

Cuando se esté en el caso de petionarios comprendidos en el apartado E) del artículo primero de la Ley, el montante de la cesión se cifrará en la forma prevenida en el segundo párrafo del artículo cuarto de la disposición citada, tanto si se trata de fincas adjudicadas antes o después de la publicación de la Ley.

El líquido imponible de que se hace mención en el párrafo segundo del artículo cuarto de la Ley se entenderá que es aquel que en el momento de deducir la solicitud de cesión tuviese asignado la finca o las fincas de que se trate.

Por lo que respecta a las fincas adjudicadas por débitos que deban transferirse al Patrimonio Forestal, se exigirá tan sólo a este organismo, de acuerdo con lo establecido en el número sexto de la Orden ministerial de 13 de octubre de 1955, el recargo de apremio no atribuible al Tesoro y las costas y gastos acreditados en el expediente ejecutivo.

Salvo que a las corporaciones, organismos, entidades, personas e incluso a las propias fincas cedidas, les sea de aplicación algún precepto legal en cuya virtud se hallen exentas de pago de la Contribución Territorial, a partir de la anualidad siguiente a la última liquidada, o que se debió liquidar en el momento de la cesión, se girará de oficio la expresada Contribución a nombre del cesionario, bien por su inclusión en los documentos cobratorios, si no figurase ya en los mismos con las fincas objeto de cesión, o bien por adiciones posteriores.

10) Cargas y servidumbres

Las fincas se entenderán transmitidas a las personas, entidades o corporaciones que las soliciten con las cargas, gravámenes y servidumbres que sobre las mismas puedan pesar o que a su favor puedan haberse establecido y se hallen vigentes o sean legalmente exigibles en la fecha del acuerdo de cesión. No será obstáculo para esto que se haya omitido la mención de dichas cargas, gravámenes y

servidumbres en la pertinente resolución.

Si en algún caso el Estado hubiese liberado alguna finca de cargas, gravámenes o servidumbres, la persona, entidad o corporación a que se haya de ceder satisfará, además de las cantidades que correspondan con arreglo al artículo cuarto de la Ley, aquellas que por cualquier concepto y en relación con la finca o fincas cedidas el Estado hubiese satisfecho.

11- Notificación de las liquidaciones

Salvo los casos a que se refiere el párrafo primero del artículo segundo de la Ley y el número ocho de esta Orden, una vez liquidada la cesión se notificará a los interesados el montante de la misma, y se les emplazará por quince días, a contar del siguiente al del recibo de la notificación, para que realicen el ingreso en el Tesoro. Una vez verificado, tanto se trate de fincas adjudicadas con anterioridad o posterioridad a la Ley, la Tesorería de Hacienda lo comunicará a la Administración de Propiedades y Contribución Territorial, a fin de que esta dependencia, previa la reglamentaria fiscalización, someta a la aprobación del Delegado o Subdelegado de Hacienda el oportuno acuerdo de cesión.

12) Extremos a consignar en la resolución

Respecto de todas y cada una de las fincas a que el acuerdo de cesión se refiera, se harán constar en el mismo los extremos siguientes:

1.º Sil se trata de finca rústica o urbana y el nombre de la misma, si lo tuviere.

2.º Término municipal y aldea, barrio, caserío, etcétera, etcétera, en donde radica.

3.º Paraje o pago en donde se hallen enclavadas las rústicas, y la calle, plaza, avenida, ronda, etc., y número de las urbanas.

4.º En las rústicas se indicará si se trata de finca agrícola o de monte; en las destinadas a la agricultura, si son de secano o de regadío y la calidad de los terrenos y el cultivo, en

uno y otro caso; y en las urbanas, si se trata de solar o edificio, el destino en cualquiera de estos dos últimos casos, noticia sobre su construcción, distribución y estado de conservación y el número de plantas en el último caso.

5.º Cabida, expresándola en medida métrica y en la del país, si se conoce.

6.º Linderos, por los cuatro puntos cardinales, en las rústicas, y por fachada, izquierda, fondo y derecha, en las urbanas.

7.º Cargas, expresando, en su caso, su naturaleza y condiciones; y

8.º El nombre de la persona, entidad o corporación de que la finca procede. Si no se conociese alguna de estas circunstancias, se expresará así en la resolución o se mencionarán en su lugar otras similares si de ellas hubiese noticia.

Los respectivos datos serán tomados de la providencia de adjudicación o de los documentos o antecedentes consultados para comprobar la adjudicación y practicar la liquidación. No obstante si se hubiese incorporado al expediente de cesión testimonio fehaciente, acreditativo del cambio de nombre del pueblo, barrio, pago, calle, numeración, etc., etc., o de alguno o algunos de sus linderos, se hará constar el dato actual entre paréntesis, después de anotar los que consten en los antecedentes consultados; siempre sin perjuicio de lo dispuesto en el número siete de la presente Orden.

Se hará constar, además, en todo acuerdo de cesión, la fecha, el número de contabilidad y el importe de la carta de pago en cuya virtud se hubiere realizado el ingreso en el Tesoro por el cesionario; e igualmente se consignará que por el hecho de haber accedido a la petición formulada por el interesado, la Administración en ningún caso vendrá obligada a dar la posesión material de los bienes cedidos, ni se compromete a remover los obstáculos que, en orden a la inscripción de los bienes en el Registro de la Propiedad, pudieran presentarse.

13) *Aplicación presupuestaria*

El importe liquidado se considerará, en todo caso, como precio de la cesión de la finca o fincas de que se trate, y se aplicará, por tanto, a la cesión cuarta del presupuesto general de ingresos, "Propiedades-Ventas".

El precio de venta que se pueda obtener por enajenaciones que, en su caso, lleve a cabo el Servicio de Concentración Parcelaria, también se aplicará al concepto expresado.

Los débitos origen del expediente y los acumulados que figuren en la Cuenta de Rentas Públicas en el momento de la cesión, pendientes de ingreso o formalización por contribuciones devengadas y no satisfechas, se darán de baja, justificando la operación con los recibos impagados, debidamente taladrados, y con certificación que acredite haberse verificado el ingreso con la aplicación anterior.

El abono de los recargos o dietas y costas devengados en el expediente de adjudicación se efectuará con cargo al crédito que al efecto figura en la Sección 16 del presupuesto de obligaciones de los Departamentos ministeriales. "Gastos de las Contribuciones y Rentas Públicas". A tales efectos, las Tesorerías expedirán certificación de los particulares que consten en el expediente ejecutivo en orden a los siguientes extremos:

- 1) Providencia de adjudicación.
- 2) Detalle del principal de los débitos.
- 3) Recargos y dietas devengados y costas causadas, según la oportuna liquidación girada en el expediente; y
- 4) Fecha de la aprobación del expediente por la Tesorería y de su censura por la Intervención. Esta certificación, y un ejemplar de la que haya expedido la Administración de Propiedades a tenor de lo dispuesto en el número 14 de esta Orden, las remitirá la Tesorería en el plazo que previene el artículo noveno de la Ley a la Dirección General del Tesoro, Deuda y Clases Pasivas, Centro que, de hallarse conformes, ordenará lo

necesario para el abono de las cantidades que correspondan.

Con cargo al mismo crédito se abonará también la parte del recargo de apremio a que se refiere el segundo párrafo del artículo noveno de la Ley de 27 de diciembre de 1956.

14) *Certificación de los acuerdos*

De las resoluciones que se dicten en los expedientes de cesión se obtendrá, por sextuplicado, certificación en la forma prevenida en el artículo quinto de la Ley, documento que recogerá íntegramente el acuerdo. El primer ejemplar se entregará a la persona, entidad o corporación interesada, a los efectos prevenidos en el citado artículo. El segundo quedará unido a la carpeta, en la cual se archivarán, en la Administración de Propiedades, los antecedentes de cesiones del respectivo término municipal, formando al efecto un legajo para las fincas rústicas y otro para las urbanas; con marcada separación dentro de estos dos grupos, y siempre atendidos a un orden cronológico, de las que se cedan a los deudores, a sus causahábientes, a los Ayuntamientos, a las Hermandades de Labradores y a cualesquiera otras personas, según la nomenclatura que ofrece el artículo primero de la Ley. El tercer ejemplar quedará unido al legajo de antecedentes que, en el respectivo término municipal, se hayan de tener en cuenta para las alteraciones en Contribución Territorial; el cuarto y quinto se enviarán a la Tesorería, uno para unir al final del respectivo expediente de apremio, y el otro para promover el pago a los partícipes en recargos, dietas y costas; por último, el sexto ejemplar de dicha certificación se enviará a la Dirección General del Patrimonio del Estado con los de las demás cesiones acordadas en cada trimestre.

15) *Cancelación de los asientos*

En las relaciones de fincas adjudicadas y en los inventarios, se extenderá la oportuna nota de cancelación del o de los asientos respectivos. Si las fincas no hubiesen sido inventariadas hasta la fecha en que la cesión

se acuerde, la inscripción y cancelación se harán simultáneamente.

16) *Excepciones*

No obstante lo dispuesto en el número dos, los preceptos de la Ley de 27 de diciembre de 1956 y los de la presente Orden, en cuanto regulan el ejercicio del derecho a solicitar y obtener, en su caso, la cesión de fincas adjudicadas, no serán aplicables en los siguientes casos:

1.º Cuando de la finca hubiese dispuesto o debiera disponer el Estado para servicios propios, fines de utilidad pública de interés general o social.

2.º Cuando el Estado, en ejecución de preceptos legales, hubiese acordado antes de la publicación de la Ley la venta, permuta, cesión o retracto de la finca de que se trate.

3.º Cuando se trate de fincas comprendidas en zonas cuya concentración parcelaria haya sido acordada o se acuerde en lo sucesivo mediante Decreto, y precisamente a partir del día siguiente al de la publicación de esta disposición en el "Boletín Oficial del Estado"; y

4.º Cuando se trate de fincas rústicas de cabida superior a cinco hectáreas, y en los casos de terrenos montuosos o cuando éstos sean colindantes con Montes Públicos, o se hallen enclavados en comarcas cuya repoblación haya sido declarada obligatoria, cualquiera que fuese la extensión de las fincas en estos últimos casos. Si se estuviese instruyendo expediente para la venta de una finca adjudicada por débitos con arreglo a las prevenciones contenidas en la instrucción de 15 de septiembre de 1903, se suspenderá su tramitación, salvo que la extinguida Dirección General de Propiedades o la nueva Dirección General del Patrimonio del Estado hubiese acordado ya la adjudicación al mejor postor.

17) *Terrenos aptos para el cultivo forestal*

A efectos de lo dispuesto en el artículo tercero de la Ley, los servi-

cios dependientes del Ministerio de Agricultura facilitarán a las respectivas Delegaciones o Subdelegaciones de Hacienda información completa del área de influencia de todos los Montes públicos y relaciones detalladas de todos los términos municipales o comarcas consideradas de interés para la repoblación forestal. A medida que el tiempo transcurra se irán completando, tanto la información como las relaciones de que antes se hace referencia.

Las Delegaciones y Subdelegaciones de Hacienda deberán tener presente, no obstante, que será posible la cesión a las personas, corporaciones y entidades que señala el artículo primero de la Ley de toda parcela que aun cuando en principio se la pudiera calificar como terreno montuoso o lindante con monte público (salvo lo dispuesto en el número siguiente para fincas de más de cinco hectáreas de extensión adjudicadas antes de la Ley), siempre que no se halle radicada en las áreas expresamente determinadas con anterioridad por los Servicios Forestales del Estado.

18) *Fincas de más de cinco hectáreas adjudicadas antes de la Ley*

En todo expediente de cesión en que se interese finca adjudicada a la Hacienda antes de la publicación de la Ley de 27 de diciembre de 1956 y de cabida superior a cinco hectáreas se segregará una hijuela para la cesión de ésta, no pudiéndose acordar la misma sin que conste previamente el informe de la representación del Patrimonio Forestal, alusivo a que no es apta para la repoblación la finca de que se trate. En aquellos casos en que el Patrimonio considere que la finca es susceptible de repoblación, se procederá en la forma al efecto prevenida en la Orden conjunta de los Ministerios de Hacienda y Agricultura de 13 de octubre de 1955.

19) *Concentración parcelaria*

La relación a que se hace referencia en el párrafo primero del artículo octavo de la Ley, será remitida

al Servicio de Concentración Parcelaria dentro del plazo señalado, y se formará con sujeción al modelo facilitado por la suprimida Dirección General de Propiedades, cubriéndose en la forma prevenida en la circular de dicho Centro de 21 de julio de 1956, pero añadiendo los datos catastrales de cada finca y los de su inscripción en el Registro de la Propiedad, si constaren.

El Servicio de Concentración Parcelaria comunicará a la respectiva Administración de Propiedades la aplicación dada a las fincas, clasificándolas al efecto en los siguientes grupos:

1. Fincas vendidas por el Servicio de Concentración o en estado de venta, especificando, en su caso, el precio obtenido.

2. Fincas respecto de las cuales el Servicio de Concentración ha iniciado o proyecta iniciar acciones judiciales para obtener su posesión.

3. Fincas no utilizadas ni reivindicadas por el Servicio de Concentración y cuya posesión podrá ser judicialmente reclamada por la Hacienda; y

4. Fincas aplicadas por Concentración a los fines determinados en el artículo 44 de la Ley de 10 de agosto de 1955.

20) *Rúbrica de los bienes del Estado en los documentos fiscales*

Para la inscripción de los inmuebles del Estado en los diferentes documentos fiscales se tendrá en cuenta lo siguiente:

1.º El destino de todos aquellos que pueden calificarse como de dominio público general, será lo que determine la rúbrica o las rúbricas bajo las cuales se hayan de amparar los radicantes en cada término municipal.

2.º La afección determinará la rúbrica o rúbricas de todos los que deban reputarse como de servicio público o se hallen dedicados al fomento de la riqueza nacional.

3.º Respecto de todos aquellos que no tengan afección ni destino, su procedencia será lo que determine las

expresiones, conceptos o títulos bajo los cuales deban inscribirse; y

4.º La Dirección General del Patrimonio del Estado será el único Organismo competente para hacer la nomenclatura correspondiente y para decidir la rúbrica que debe emplearse si surgiese alguna duda.

Al comienzo de las operaciones catastrales realizadas con carácter general en un término municipal, las Administraciones de Propiedades facilitarán a los Servicios de Catastro relaciones completas de los bienes del Estado, según su destino, afección o procedencia y con la indicación, en cada caso, de la rúbrica correspondiente.

En el plazo de exposición al público de los documentos cobratorios de la Contribución Territorial, inexcusablemente acompañarán a los mismos relaciones de las fincas adjudicadas que puedan ser objeto de cesión. Las indicadas relaciones se ajustarán al modelo facilitado por la extinguida Dirección de Propiedades y se cubrirán en la forma prevista en la circular del propio Centro, de fecha 27 de julio de 1956. No se incluirán en las mismas las fincas adjudicadas en tanto no se hayan inscrito a favor de la Hacienda en el Registro de la Propiedad.

21) *Incautación de las fincas*

Tan pronto como las Administraciones de Propiedades reciban de las Tesorerías de Hacienda la certificación acreditativa de la inscripción en el Registro de la Propiedad de las fincas adjudicadas, la oficina primeramente citada cursará las órdenes pertinentes a fin de que tenga efectividad la incautación material de tales bienes. Esta diligencia se llevará a cabo por el Recaudador de la Zona en que la respectiva finca radique, dentro de un plazo que no podrá exceder del señalado para la cobranza voluntaria de las Contribuciones en el trimestre siguiente a aquel en que la orden de incautación se hubiese cursado. Para acreditar el cumplimiento de esta diligencia se levantará un ac-

ta, documento que suscribirán el Recaudador o auxiliar que le sustituya en las funciones de cobranza, y un Concejal del Ayuntamiento, si se tratase de finca urbana, o un miembro de la Hermandad de Labradores en caso de que se tratase de finca rústica. En el documento de referencia se harán constar, en lo posible, con respecto a todas y cada una de las fincas que deba comprender, los extremos a que se refiere el número 12 de la presente Orden, y su contenido servirá de base para inscribir los bienes de esta procedencia en el inventario de los de la Administración. Si variasen sensiblemente los datos recogidos en el acta de incautación respecto de los consignados en la certificación registral, la concordancia de la realidad física con los asientos del Registro la intentarán las dependencias provinciales de Hacienda por los medios que ofrece el Reglamento Hipotecario. El acta de incautación se extenderá por triplicado, quedando un ejemplar en poder del Ayuntamiento o la Hermandad, según el caso, otro en poder del Recaudador y el tercero se entregará por este último a la Administración de Propiedades en el plazo de quince días, a contar de la fecha del expresado documento. Cuando deban incautarse fincas rústicas y urbanas en un mismo término municipal, se extenderá un acta para cada clase de fincas.

Si de los bienes se obtuviese algún producto, el Recaudador vendrá obligado a disponer su aprovechamiento o recolección y a ingresar su importe en el Tesoro. En aquellos casos en que los frutos se obtengan periódicamente, la Administración de Propiedades exigirá que los ingresos se realicen con la debida normalidad. Los Recaudadores, además de abonar los gastos que la obtención o aprovechamiento de los frutos pueda implicar, retendrán para sí el 5 por 100 del montante íntegro de los productos. Las cuentas de productos y gastos que anualmente presente cada Recaudador por los obtenidos en cada término municipal vendrá autorizada por

el Alcalde o el Presidente de la Hermandad de Labradores, según el caso.

Si se advirtiese al realizar la necesaria inspección ocular de los predios antes de extender el acta de incautación o con ocasión de sucesivas visitas en ulteriores períodos de cobranza voluntaria, que los bienes se hallan detentados se tomará nota detallada de las circunstancias concurrentes por el Recaudador, quien dará cuenta inmediata a la Delegación de Hacienda con el fin de que esta Dependencia adopte las medidas o intereses en forma reglamentaria, el ejercicio de las acciones que exija la salvaguarda de los intereses de la Administración. Igualmente darán cuenta los Recaudadores de los daños que hubiesen sufrido las fincas, e informarán sobre cualquier riesgo que pudiesen correr las mismas.

En cuanto se refiere al cumplimiento de todo lo dispuesto en este número, los Recaudadores dependerán directamente de las Administraciones de Propiedades o de la correspondiente Sección de las Subdelegaciones de Hacienda.

La circunstancia de que no se haya llevado a cabo la diligencia de incautación de las fincas adjudicadas no será obstáculo para que las mismas se puedan ceder.

22) Recargo de apremio para los funcionarios

La parte del recargo de apremio que debe abonarse a los funcionarios, conforme a lo prevenido en el segundo párrafo del artículo noveno de la Ley, se dividirá por iguales partes entre la Administración de Propiedades, Intervención y Tesorería. La cantidad correspondiente a cada Dependencia se distribuirá por la Junta de Jefes, apreciando discrecionalmente la labor realizada por cada uno de los funcionarios en relación con el servicio de cesiones. La propuesta trimestral que formule la Delegación o Subdelegación de Hacienda respectiva, acompañada de certificaciones del acuerdo de la Junta de Jefes y nómina triplicada de partícipes, será

remitida a la Dirección General del Tesoro, Deuda y Clases Pasivas. Centro que, previa su aprobación, dispondrá de lo necesario para el abono de las cantidades acreditadas.

23) Publicidad de esta Orden

La presente Orden ministerial, sin perjuicio de su inserción en el "Boletín Oficial del Estado", se publicará en los "Boletines Oficiales" de las provincias, y los Ayuntamientos y entidades locales menores se cuidarán de dar cuenta del contenido de la misma al vecindario de sus respectivas jurisdicciones por medio de edictos fijados en los sitios de costumbre, y por los demás medios de publicidad a su alcance, a fin de que su texto tenga la mayor difusión posible.

Lo que digo a VV. II. para su conocimiento y demás efectos.

Dios guarde a VV. II. muchos años.

Madrid, 27 de julio de 1957.—
P. D., A. Cejudo, y P. D., Santiago Pardo.

Ilmos. Sres. Subsecretarios de Hacienda y de Agricultura.

Providencias Judiciales

Burgos

Cédula de citación

El Sr. Juez de Instrucción de esta ciudad de Burgos y su partido, en proveído de hoy, dictado en el sumario número 142 de este año, por hurto, ha acordado se cite a María del Carmen Peñalva Rodríguez, María Barbero Ludeña y Celestina García Coyado, artistas de la Compañía de Revistas de «Manuel Paso» que recorren distintas capitales del país, a fin de que en el término de diez días, a partir de la publicación de esta cédula comparezcan en este Juzgado, al objeto de recibir las declaraciones, apercibiéndolas que de no verificarlo, las parará el perjuicio que hubiere lugar con arreglo a la ley.

Y para que las sirva de cita-
ción, mediante su inserción en
el «Boletín Oficial» de esta pro-
vincia, expido la presete en Bur-
gos a 10 de agosto de 1957.—El
Secretario judicial, P. S., Maria-
no Manso.

Anuncios Oficiales

Delegación de Industria de la Provincia de Burgos

— : —

En cumplimiento de lo dis-
puesto en el Decreto de 31 de
mayo, Orden Ministerial de 11
de junio e instrucciones comple-
mentarias dictadas por la Direc-
ción General de Industria, las
Delegaciones de Industria de
Burgos y Soria, conjuntamente,
han acordado rectificar el recar-
go de nivelación que la empre-
sa «Soria Industrial», C. E. L.,
venia aplicando a sus abonados
según resolución de fecha 13 de
junio de 1955, en la forma si-
guiente:

Recargo especial de nivela-
ción, único para todas las mo-
dalidades de las Tarifas Tope
Unificadas que determina la Or-
den Ministerial de 11-6-57, del
25 por 100.

Este recargo de nivelación es
aplicable en toda la zona de dis-
tribución de la empresa «Soria
Industrial», C. E. L., de las pro-
vincias de Burgos y Soria; tiene
carácter provisional por un año
a partir de cuyo plazo será ob-
jeto de nueva revisión; está afec-
tado por el complemento «R» y
su aplicación debe empezar a
partir de los consumos de junio
último.

Conforme esta determinado,
en los recibos deberán consig-
narse las Tarifas Topes Unifica-
das en vigor, detallando en co-
lumna aparte el valor del precio
base de la energía, del recargo
de nivelación, del complemento
«R» y de los impuestos, además

de los datos particulares de ca-
da recibo tales como potencia
contratada, lecturas, fechas, mí-
nimo reglamentario, etc.

Burgos, 12 de agosto de 1957.
—El Ingeniero Jefe accidental,
Eduardo Ramos Carpio.

AYUNTAMIENTO DE BURGOS

El Excmo. Ayuntamiento, en la
sesión del Pleno celebrada el
día 2 del corriente mes de agos-
to, acordó llevar a cabo, me-
diante concurso, las obras de
pavimentación de calzada y
aceras en la calle de San Isi-
dro, con sujeción al pliego de
condiciones que se halla de
manifiesto en el Negociado de
Subastas de la Secretaría Mu-
nicipal.

Lo que se anuncia al público
para su conocimiento y para
que en el plazo de ocho días, a
partir del siguiente al de la pu-
blicación de este anuncio en el
B. O. de la provincia, puedan
presentarse cuantas reclamacio-
nes se estimen convenientes, en
virtud de cuanto se dispone en
el artículo 312 de la vigente Ley
de Régimen Local de 24 de ju-
nio de 1955, advirtiéndose que,
transcurrido dicho plazo, no se
admitirá ninguna, a tenor de lo
dispuesto en el artículo 24 del
Reglamento de contratación de
las Corporaciones Locales de 9
de enero de 1953.

Burgos, 13 de agosto de 1957.
El Alcalde, Mariano Jaquotot.

Alcaldía de Salas de Bureba

La Comisión de Hacienda de
este Ayuntamiento que tengo el
honor de presidir, en sesión del
día 24 de julio de 1957, ha acor-
dado informar favorablemente la
propuesta iniciada por esta Al-
caldía de habilitación de crédito
de 16.126'03 ptas., por imputa-
ción a los capítulos 1.º, 6.º, 9.º y
12; artículos, 7.º, 1.º, 4.º y con-
ceptos, 5, 31, 44 y 64 del presu-

puesto ordinario del actual año y
que habrá de cubrirse con el ex-
ceso resultante y sin aplicación
de los ingresos sobre los pagos
en la liquidación del año an-
terior, para atender a los gastos
de aumento de contribución rús-
tica, aumento de haberes del Se-
cretario, pago de anualidades de
1955 y 1956, abastecimiento de
aguas y pago de pastos de 1956
y 1957, del monte «El Pinar», de
esta villa.

Y se hace público en cumpli-
miento de lo dispuesto por el
artículo 691 de la ley de Régimen
Local y con el fin de que pue-
dan formularse reclamaciones
durante el plazo de quince días,
contados desde el siguiente al
de la inserción del presente
edicto en el «Boletín Oficial» de
la provincia.

Salas de Bureba, a 3 de agos-
to de 1957.—El Alcalde.

Alcaldía de Contreras

Aprobado el anteproyecto de
presupuesto extraordinario, for-
mado para atender al coste de
las obras de construcción de un
Centro Rural de Higiene con vi-
vienda para Médico, en esta lo-
calidad, se halla expuesto dicho
documento en la Secretaría mu-
nicipal, por término de quince
días, en que podrá ser examina-
do por cuantos lo deseen y du-
rante cuyo plazo podrán formu-
larse cuantas reclamaciones u
observaciones estimen conve-
nientes los contribuyentes o en-
tidades interesadas que se men-
cionan en el artículo 683 de la
vigente Ley de Régimen Local
(Texto refundido).

Lo que se hace público por
medio del presente, a los efec-
tos del artículo 696, número 2 de
dicha Ley, en relación con el
Reglamento de Haciendas Lo-
cales y para general conoci-
miento.

Contreras, 8 de agosto de
1957.—El Alcalde, S. Gutiérrez.

Alcaldía de Villafranca Montes de Oca

Instruido expediente de habilitación crédito sin transferencia por existir superávit del ejercicio anterior para atender al pago de obligaciones, cuyo detalle constan en aquél, se hace público que se halla expuesto dicho expediente en la Secretaría de este Ayuntamiento por término de quince días a los efectos de oír reclamaciones, de conformidad con el artículo 691 de la Ley de Régimen Local de 16 de diciembre de 1950. (Texto refundido de 24 de junio de 1955).

Villafranca Montes de Oca, 5 de agosto de 1957.—El Alcalde, Feliciano Martínez.

Alcaldía de Villangómez

Aprobadas por el Ayuntamiento de mi Presidencia las Ordenanzas que a continuación se especifican, quedan expuestas las mismas al público, por el plazo de quince días hábiles, a partir de la publicación del presente anuncio en el B. O. de la provincia, durante los cuales podrán examinarse y presentar las

reclamaciones que se consideren pertinentes, de acuerdo con lo que determina el artículo 722 de la Ley de Régimen Local (Texto refundido) y artículo 219 del Reglamento de Haciendas Locales, advirtiéndose que, pasado dicho plazo, no se admitirá ninguna de ellas.

Ordenanzas que se citan

Postes, palomillas, etc., que se establezcan en la vía pública o vuelen sobre la misma.

Licencias para construcciones y obras en el poblado y vías públicas del término.

Recargo municipal sobre el impuesto de gas y electricidad.

Villangómez, a 9 de agosto de 1957.—El Alcalde, C. Barriuso.

Ayuntamiento de Pedrosa del Príncipe

En cumplimiento de lo acordado por el Ayuntamiento de mi Presidencia, en sesión de 25 de julio, a virtud de expediente que se instruye para la enajenación en pública subasta del solar denominado «La Herrén», de este Municipio, a fin de proceder a la construcción de un grupo de viviendas, se abre a informa-

ción pública, por espacio de quince días, para oír cuantas reclamaciones puedan presentarse, pudiendo ser examinado dicho expediente en la Secretaría del Ayuntamiento, durante el mencionado plazo.

Pedrosa del Príncipe, 1 de agosto de 1957.—El Alcalde, M. Escribano.

Anuncios Particulares

Caja de Ahorros del Círculo

En nuestra oficina de Lerma se ha solicitado duplicado de libreta número 263 por extravío. Plazo para oponerse 15 días.

SEGURO DE ACCIDENTES DE TRABAJO

de pastores, de ovejas, dulas concejiles, etc., etc.

MUTUALIDAD PROVINCIAL AGRARIA

Espolón, 20.—Burgos

TU DINERO... TU CUENTA... TU CREDITO...

DEBES SITUARLO EN LA

**CAJA DE AHORROS Y MONTE DE PIEDAD
DEL CIRCULO CATOLICO DE OBREROS
DE BURGOS**

—(—

Te producirá el máximo interés legal.
Tu seguridad será absoluta.

Contribuirás al mejoramiento económico y al bienestar tuyo, de Burgos y su provincia.

45 oficinas en la
capital y provincia

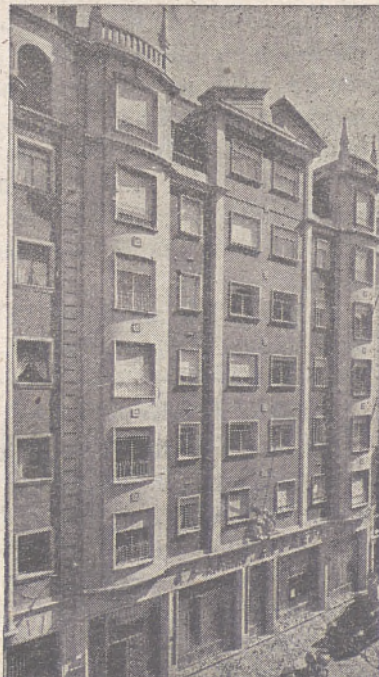

OFICINAS CENTRALES
MIRANDA, 5 (Frente a la Estación de Autobuses)



SUCURSAL - Espolón, 32
(ENTRADA POR EL HONDILLO)



SUCURSAL DEL MERCADO
DE GANADOS DE S. AMARO