



8

7648



11-1-4

	57
	80
	87-1
	83-1
6 - 10	105
7 - 11 $\frac{1}{2}$	87-1
7 - 15 - $\frac{1}{2}$ - 397 - $\frac{1}{2}$	175

Accr. value. ⁱⁿ ether -

	ether -	alc.	alg. ¹⁰
- a'	1,000 -	350	25
"	500 -	175	12 $\frac{1}{2}$
"	250 -	87 $\frac{1}{2}$	6 $\frac{1}{2}$
"	125 -	43 $\frac{1}{2}$	3 $\frac{1}{4}$
"	62 $\frac{1}{2}$ -	21	1 $\frac{1}{2}$

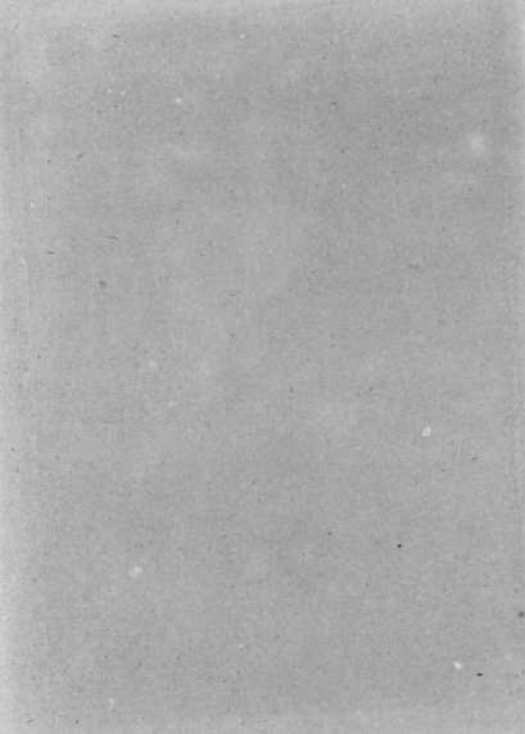

CALENDARIO

PARA EL PRESENTE AÑO.



APECTOS DE GRATITUD

al ver cubierta nuestra desnudez.

Nacemos desnudos; ¡pero cuántos animales trabajan para vestirnos! Solo la oveja nos dá en su lana los vestidos mas necesarios; y debemos al trabajo de un gusano los materiales de nuestros adornos mas esquisitos. ¿Qué plantas no hay sobre la tierra encargadas de los mismos cuidados! El cáñamo y el lino nos surten de telas de todas calidades, y se hacen con el algodón mil diversos tejidos, á cual mas hermosos y útiles. Mas aun no bastaría este gran almacén de la naturaleza, si Dios no hubiese dotado al hombre de industria y de un talento inagotable en invenciones de máquinas é instrumentos propios para confeccionar los vestidos. Reflexionése solamente sobre todo el trabajo indispensable para fabricar la tela, y se verá que es precisa la reunion de una multitud de manos para darnos algunas varas de cualquier tejido.

¿Pero, por qué el Criador nos ha puesto en la precision de buscar por nosotros mismos nuestros vestidos, cuando todos los animales reciben los suyos inmediatamente de mano de la naturaleza? Sin duda que el que haga esta pregunta no tiene la menor idea del estado de la inocencia, ni del pecado original. Mas aunque ésta necesidad sea una consecuencia de nuestra prevaricacion, contribuye en

CALENDARIO

PARA

CASTILLA LA VIEJA,

CORRESPONDIENTE

AL AÑO DE 1861.

Dispuesto y arreglado para el meridiano de Burgos, por el primer calculador del Observatorio astronómico de Marina de la Ciudad de San Fernando D. FRANCISCO DE PAULA GARRIDO, en los propios términos que antes lo haba el mismo establecimiento.

SALAMANCA

Imp. y Lit. de D. Telesforo Oliva.

ADVERTENCIAS IMPORTANTES.

1.^a La propiedad de esta composición, por lo que respecta á los anuncios de las fases de la Luna, á sus ortos y ocasos diarios y al juicio del año, ha sido transmitida á D. Telesforo Oliva, de Salamanca, quien podrá perseguir ante la ley al que lo reimprima sin su consentimiento.

2.^a Los referidos anuncios de las fases y los prollos cálculos de los ortos y ocasos de la Luna están sujetos á fórmulas y procedimientos especiales, que solo en el Observatorio de marina de S. Fernando se practican, y quien los estampare en sus almanaques iguales ó desfigurados tendrá que manifestar su procedencia ante tribunal competente, por considerarse este hecho como una usurpacion de la propiedad.

POSICION GEOGRÁFICA DE BURGOS.

Longitud 0 h. 11 m. 25 s. al Este del Observatorio de San Fernando.

Latitud 42° 20' 0" Norte.

ÉPOCAS CÉLEBRES.

El presente año es de la era cristiana ó nacimiento de Nuestro Señor Jesucristo, el.	1861
De la creacion del mundo, segun el P. Petavio, el.	5844
Del Diluvio universal, segun el mismo, el.	4189
De la poblacion de España, el.	4105
De la de Madrid, el.	4030
De la de Burgos, el.	3778
De la fundacion de Roma, segun Varron, el.	2013
De la correccion Gregoriana, el.	280
Del Pontificado de N. S. P. Pio IX, el.	16
Del Reinado de Nuestra Augusta Soberana Doña Isabel II de Borbon (q. D. g.) el.	29
De la instalacion de las Córtes generales y extraordinarias en Cádiz, el.	32

CÓMPUTO ECLESIAÍSTICO.

Aureo número 19. Epacta XVIII. Ciclo solar 22. Indiccion romana IV. Letra Dominical F. Del Martirologio romano t.

FIESTAS MOVIBLES.

Septuagésima el 27 de Enero. Ceniza el 13 de Febrero. Pascua de Resurreccion el 31 de Marzo. Letanías el 6, 7 y 8 de Mayo. Ascension del Señor el 9 de Mayo. Pentecostés el 19 de Mayo. La Sma. Trinidad el 26 de Mayo. SS. Corpus Christi el 30 de Mayo. Dominicas entre Pentecostés y Adviento XXVII. Primera Dominica de Adviento el 1.º de Diciembre.

CUATRO TÉMPORAS.

I. El 20, 22 y 23 de Febrero. II. El 22, 24 y 25 de Mayo. III. El 18, 20 y 21 de Setiembre. IV. El 18, 20 y 21 de Diciembre.

DIAS EN QUE SE SACA ANIMA.

El 27 de Enero; el 19 de Febrero; el 2, 3, 10, 22 y 23 de Marzo; el 3 de Abril y el 23 y 25 de Mayo.

CUATRO ESTACIONES.

La **PRIMAVERA** entra el 20 de Marzo á las 2 y 34 min. de la tarde.

El **ESTIO** el 21 de Junio á las 11 y 21 min. de la mañana.

El **OTOÑO** el 23 de Setiembre á las 1 y 34 min. de la madrugada.

El **INVIERNO** el 21 de Diciembre á las 7 y 22 min de la noche.

ECLIPSES DE SOL Y DE LUNA.

Enero 10. Eclipse anular de Sol, *invisible* en Búrgos. El eclipse principia, en la tierra, á 12 h. 10 m. 2, tiempo medio astronómico de S. Fernando, y el primer lugar que lo vé se halla en la longitud de $81^{\circ} 22'$ al E. de San Fernando, y latitud— $19^{\circ} 32'$. El eclipse central principia, en la tierra, á 13 h. 13 m. 8, tiempo medio astronómico de S. Fernando, y el primer lugar que lo vé se halla en la longitud de $63^{\circ} 55'$ al E. de S. Fernando, y latitud— $22^{\circ} 54'$. El eclipse central á medio día sucede á 14 h. 59 m. 1, tiempo medio astronómico de S. Fernando, y en un lugar cuya longitud es de $157^{\circ} 16'$ al E. de S. Fernando, y latitud— $32^{\circ} 25'$. El eclipse central termina, en la tierra, á 16 h. 54 m. 7, tiempo medio astronómico de S. Fernando, y el último lugar que lo vé se halla en la longitud de $163^{\circ} 17'$ al O. de S. Fernando, y latitud $4^{\circ} 11'$. El eclipse termina, en la tierra, á 17 h. 58 m. 3, tiempo medio astronómico de S. Fernando, y el último lugar que lo vé se halla en la longitud de $179^{\circ} 27'$ al E. de S. Fernando, y latitud $7^{\circ} 35'$. Este eclipse será visible en toda la Australia y Nueva Zelandia, en gran parte del Océano del Sur y en una pequeña porcion del Mar Pacífico del Norte.

Julio 7. Eclipse anular de Sol, *invisible* en Búrgos. El eclipse principia, en la tierra, á 10 h. 53 m. 1, tiempo medio astronómico de S. Fernando, y el primer lugar que lo vé se halla en la longitud de $106^{\circ} 18'$ al E. de San Fernando, y latitud $3^{\circ} 33'$. El eclipse central principia, en la tierra, á 11 h. 55 m. 8, tiempo medio astronómico de S. Fernando, y el primer lugar que lo vé se halla en la longitud de $92^{\circ} 23'$ al E. de S. Fernando, y latitud— $0^{\circ} 23'$. El eclipse central á medio día sucede á 13 h. 50 m. 3, tiempo medio astronómico de S. Fernando, y en un lugar cuya longitud es de $153^{\circ} 26'$ al E. de S. Fernando, y

latitud $9^{\circ} 21'$. El eclipse central termina, en la tierra, á 15 h. 33 m. 6, tiempo medio astronómico de S. Fernando, y el último lugar que lo vé se halla en la longitud de $132^{\circ} 23'$ al O. de S. Fernando, y latitud $-2^{\circ} 23'$. El eclipse termina, en la tierra, á 16 h. 35 m. 5, tiempo medio astronómico de S. Fernando, y el último lugar que lo vé se halla en la longitud de $166^{\circ} 12'$ al O. de S. Fernando, y latitud $-19^{\circ} 11'$. Este eclipse será visible en una pequeña parte del Imperio Chino, en parte de la Australia, en una pequeña porción del grande Océano del Sur y en otra pequeña parte del Mar Pacífico del Norte.

Diciembre 17. Eclipse parcial de Luna, parte visible en Búrgos. Principio del eclipse á las 7 y 14 m. de la mañana. Medio del eclipse á las 8 y 5 m. Fin del eclipse á las 8 y 37 m. El principio de este eclipse será visible en la parte Occidental de Europa, en una pequeña parte de la costa Occidental de Africa, en la parte NE. de Asia, en todo el continente é islas de América, en el Océano Atlántico septentrional, en parte del Océano Atlántico meridional, en casi todo el Océano Pacífico y en el Mar Polar Ártico. El fin de este eclipse será visible en una pequeña parte del N. de Europa, en la parte NE. de Asia, en casi toda la América, en gran parte del Océano Atlántico septentrional, en todo el Océano Pacífico y en el Mar Polar Ártico. Valor de la máxima fase ó parte eclipsada de la Luna, contada desde la parte austral del limbo 0,180, tomando por unidad el diámetro de la Luna. En Búrgos el Sol sale á las 7 y 24 min. y la Luna se pone á las 7 y 30 min.

Diciembre 30—31. Eclipse total de Sol visible como parcial en Búrgos. El eclipse principia, en la tierra, el día 30 á 22 h. 59 m. 1, tiempo medio astronómico de S. Fernando, y el primer lugar que lo vé se halla en la longitud de $67^{\circ} 49'$ al O. de S. Fernando, y latitud $9^{\circ} 2'$. El eclipse central principia, en la tierra, el día 30 á 23 h. 53 m. 8, tiempo medio astronómico de S. Fernando, y el primer lugar que lo vé se halla en la longitud de $75^{\circ} 49'$ al O. de S. Fernando, y latitud $19^{\circ} 49'$. El eclipse central al medio día sucede el día 31 á 1 h. 33 m. 5, tiempo medio astronómico de S. Fernando, en un lugar cuya longitud es de $22^{\circ} 32'$ al O. de S. Fernando, y latitud $8^{\circ} 57'$. El eclipse central termina, en la tierra, el día 31 á 2 h.

54 m. 0, tiempo medio astronómico de S. Fernando, y el último lugar que lo vé se halla en la longitud de $28^{\circ} 18'$ al E. de S. Fernando, y latitud $37^{\circ} 39'$. El eclipse termina, en la tierra, el día 31 á 3 h. 57 m. 6, tiempo medio astronómico de S. Fernando, y el último lugar que lo vé se halla en la longitud de $18^{\circ} 52'$ al E. de S. Fernando, y latitud $27^{\circ} 14'$. Las circunstancias principales de este eclipse para Burgos son las siguientes: Principio el día 31 á 1 h. 32 m. 53^a de la tarde. Medio á 2 h. 44 m. 14^a. Fin á 3 h. 59 m. 32^a. Valor de la máxima fase ó parte eclipsada del Sol 0,590, tomando por mitad el diámetro del Sol. La primera impresion de la Luna en el disco solar se verificará en un punto que dista 153° del vértice superior del Sol hácia la derecha (vision directa). Este eclipse será visible en una gran parte de Europa y Africa, en parte de la América del Norte, en todo el Océano Atlántico septentrional, en una pequeña parte del Océano Atlántico meridional y en la parte de la América del Sur.

JUICIO DEL AÑO.

¿Quién es el terrible númen,
que donde su planta sienta
lo destruye y aniquila,
dejando sangrientas huellas?

No es otro que ese dios Marte,
quien desde la edad primera
fué elegido general
presidente de las guerras:
que con su ferocidad,
sus costumbres y maneras,
llena de desolacion
la desventurada tierra.

Es el que hollando derechos,
fueros y preeminencias,
no recurre á otros medios,
que al derecho de la fuerza,
que le dá la espada y lanza,
el cañon y bayoneta:
no de otro modo este año,
que, convertido en planeta,

Á la reina de la noche
le usurpa la presidencia;
só pretesto de un bisesto,
le ha jugado esta falseta.
Ya no hay remedio mortales,
él preside nuestra esfera,
el año sesenta y uno,
puesto que en Mártes empleo,
y sin duda reinarán
sus terribles influencias,
si cautos no le oponemos
un contrapeso á su diestra
con el auxilio de Dios,
valor y una union completa,
nuestra causa triunfara
de bastardas exigencias.

El mundo está todo lleno,
de azares y de miserias;
de enemistades, de odios,
falsedades y quimeras,
en que aun el mas prevenido
á cada paso tropieza;
siendo víctima, tal vez,
de calumnias y de tretas,
que el malvado pone en juego
con hipócrita apariencia
de hacer bien, para lograr,
sus infernales ideas.

Si á Marte no presentamos
la frente alta y serena,
y las uñas no aflamos
al Leon de nuestra Iberia,
la herfandad, la viudez,
el infortunio, la afrenta,
marcarán con nuestra sangre
aquella funesta senda
que conduce á las naciones
á una ruina cierta,
á un lamentable desprecio,
á una casi no existencia.

No quiero lector amado
con imágenes tan feas,
afligir tu corazón
llenándole de tristeza:
quiero, pues, por el contrario
emplear tintas mas frescas,
pintándole el rico cuadro
en que natura risueña
te ofrece, deleita é incita
á poseer sus riquezas,
si para ello afanoso
los medios propios empleas.

El año sesenta y uno,
si no se engañan las viejas,
cuatro estaciones distintas
tendremos de esta manera:

un *Inferno* con sus lluvias,
sus nieves y sus tormentas,
dará el líquido precioso
que la vida nos sustenta;
aquellas masas heladas
que en el calor refrigeran;
y medios purificantes
del aire que nos rodea.

Sigue sin interrupcion
la galana *Prizavera*,
difundiendo en todo vida,
repartiendo á manos llenas,
sus encantos y sus dones
á los seres que la esperan:
deja los campos cubiertos
de espigas y flores bellas,
que mecidas por el viento
á la vista representan,
un mar que con sus blandas olas
nos fascinan y recrean.

El *Esto* seguirá
tendiendo sobre las eras,
montes de doradas haces,
colinas de fruta seca:
y tal será la abundancia
de la exquisita cosecha,
que no bastarán graneros,
barricas, cajas, ni esteras,

para contener los frutos
que derramará *Amsilthea*
en nuestros fértiles campos
roturados por la reja.

Viene despues el *Otoño*,
como la estacion postrera,
á tempfar con su humedad
el ardor de las praderas:
entonces es cuando debes
emplear todas tus fuerzas,
para romper el terron
con el legon y la esteva;
si así lo hicieres verás
como la estacion ostenta,
del olivo el bello fruto,
de la vid el dulce nectar.

A mas de lo que va dicho
hay una verdad eterna,
que todo el mundo conoce,
pero que pocos la observan:
nada, pues, alcanza el hombre,
de nada sirve su ciencia,
ni tendrá buen resultado,
en cuanto su mano emprenda,
si á su *Bios* y *Criador*
no le plácese de veras,
que le asista, que le ayude,
que le encamine y proteja.

SALE
Sol. Lun.
à m. à. m.

Enero tiene 31 dias.

PÓÑESE.
Sol. Lun.
à m. à. m.



	N.		M.
7 30	9 58	1 Márt.  La Circuncision del Señor.	4 39 10 2
7 30	11 10	2 Miér. san Isidoro ob. y mr. <i>Abrense los Tribunales.</i>	4 40 10 27
7 30	12 23	3 Juev. san Antero papa y san Daniel mrs.	4 40 10 52
7 30		4 Vier. san Aquilino y compañeros mrs.	4 41 11 19
		 <i>Cuarto menguante á la 1 y 40 min. de la madrugada en Libra. Nubes, nie- ves ó lluvias.</i>	
7 30	1 38	5 Sáb. san Telesforo papa y mr.	4 42 11 49
7 29	2 53	6 Dom. La Adoracion de los Stos. Reyes, Melchor, Gaspar y Ballasar.	4 43 12 35
7 29	4 6	7 Lun. san Julian mr. y san Teodoro monge.	4 44 1 9
		<i>Abrense las velaciones.</i>	
7 29	5 14	8 Márt. san Luciano y compañeros mrs.	4 45 2 2
7 29	6 14	9 Miér. san Julian mr. y su Esposa sta. Basilisa vgs.	4 46 3 3
7 29	7 4	10 Juev. san Nicanor diácono mr. y san Gonzalo de Amarante cf.	4 48 4 10
7 28	7 44	11 Vier. san Higinio papa y mr.	4 49 5 18
		 <i>Luna nueva á las 3 y 14 min. de la mañ. en Capricornio. Frios, hielos. Eclipse de Sol invisible.</i>	
7 28	8 16	12 Sáb. san Benito ob. y cf.	4 50 6 26
7 28	8 43	13 Dom. san Gumersindo mr.	4 51 7 32
7 27	9 6	14 Lun. san Hilario ob. y cf.	4 52 8 35
7 27	9 27	15 Márt. san Pablo primer ermitaño y san Mauro abad.	4 53 9 38
7 25	9 47	16 Miér. san Marcelo papa y mr. y san Fulgencio ob. y cf.	4 54 10 36
7 26	10 8	17 Juev. san Antonio ab. y santa Este- fanía.	4 56 11 27
7 25	10 30	18 Vier. La Catedrá de san Pedro en Ro- ma y santa Prisca vg. y mr.	4 57 12 38

	M					M	
7	25	10	55.19	Sáb. san Canuto rey y mr. y san Ma- rio y eps. mrs.	4	58	
				<i>Guarido creciente á las 3 y 47 mín. de la mañana en Aries. Buen tiempo. Sol en Acuario.</i>			
7	24	11	25	20 Dom. El Dulce nombre de Jesus, san Fabian papa y san Sebastian mrs.	4	59	1 50
7	24	12	1	21 Lun. santa Inés vg. y mr. y s. Fruc- tuoso y eps. mrs.	5	6	2 43
7	23	12	45	22 Márt. san Vicente diácono y s. Anas- tasio mrs.	5	2	3 45
7	22	1	29	23 Miér. san Ildefonso arz. de Toledo. <i>Fiesta en su arz. y en el ob. de Zamora, y san Raimundo cf. Gala con uniforme por días del Srno. Sr. Principe de Asturias.</i>	5	3	4 44
7	21	2	43	24 Juev. Nuestra Señora de la Paz y san Timoteo ob. de Efeso y mr.	5	4	5 35
7	20	3	54	25 Viej. La Conversion de san Pablo apóstol y santa Elvira vg. y mr.	5	6	6 29
7	20	5	9	26 Sáb. san Policarpo ob. y mr. y santa Paula viuda romana.	5	7	7 2
				<i>Luna llena á las 4 y 53 mín. de la tarde en Leo. Revuello, Aielos ó llu- vias.</i>			
7	19	6	25	27 Dom. <i>de Septuagésima.</i> san Juan Cri- sóstomo ob. y dr.	5	8	7 38
				<i>Anima.</i>			
7	18	7	41	28 Lun. san Julian ob. de Cuenca, san Valero ob., san Tirso mr. y la apari- cion de santa Inés vg. y mr.	5	9	8 4
7	17	8	57	29 Mart. s. Francisco de Sales ob. y cf.	5	11	8 36
7	16	10	12	30 Miér. san Lesmes ab. y santa Martina vg. y mr.	5	12	8 54
7	13	11	28	31 Juev. san Pedro Nolasco fr.	5	13	9 25
				FRIAS.			
				3 al 17 Bembibre. 6 Santillana. 13 Pon- ferrada. 15 Rivamontan. 20 Valle de Bueina. 28 Armuro.			

SALE.
Sol. Lun.
h m .h m.

Febrero tiene 28 dias.

PÓNESE.
Sol. Lun.
h m .h m.

N.			M	
7	14 12 43	1 Vier. san Ignacio ob. y mr., santa Brígida vg. y san Cecilio ob.	5	15 9 53
7	13	2 Sáb.  La Purificación de Nuestra Señora.	5	16 10 27
		 Cuarto menguante á las 9 y 48 min. de la mañana en Escorpio. Nubes, nieves ó lluvias.		
7	12 1 57	3 Dom. de Sexagésima. san Blas ob. y mr. y el bto. Nicolás de Longobardo.	5	17 11 7
7	11 3 6	4 Lun. san Andrés Corsino ob. y san José de Leonisa cf.	5	18 11 37
7	10 4 8	5 Mart. santa Agueda vg. y mr. y san Felipe de Jesus mr.	5	20 12 34
7	8 5 0	6 Miér. santa Dorotea vg. y mr.	5	21 1 59
7	7 5 42	7 Juev. san Romualdo ab. y san Ricardo rey de Inglaterra.	5	22 3 5
7	6 6 17	8 Vier. san Juan de Mata fr.	5	24 4 12
7	5 6 45	9 Sáb. santa Apolonia vg. y mr.	5	25 5 18
		 Luna nueva á las 7 y 51 min. de la noche en Acuario. Escarchas, nubes.		
7	3 7 9	10 Dom. de Quincuagésima. santa Escolástica vg. y san Guillermo duque de Aquitania cf.	5	26 6 21
7	2 7 31	11 Lun. san Saturnino presbítero y cps. mrs. <i>Hoy y mañana están cerrados los Tribunales.</i>	5	28 7 24
7	1 7 52	12 Mart. santa Olalla vg. y mr. y la primera Traslacion de san Eugenio. <i>Ciérranse las Velaciones.</i>	5	29 8 24
7	0 8 12	13 Miér. de Ceniza. san Benigno mr. y santa Catalina de Rizzis vg. <i>No se puede comer carne.</i>	5	30 9 25
6	58 8 34	14 Juev. san Valentin presb. y mr. y el bto. Juan Bautista de la Concepcion fr.	5	31 10 23
6	57 8 57	15 Vier. san Faustino y san Jovita hermanos mrs. <i>No se puede comer carne.</i>	5	32 11 27

		M			N.
6 53	9 25		16 Sáb. san Julian y 5000 cps. mrs.	5 34	12 28
6 54	9 57		17 Dom. I de Cuarema. san Julian de Capadocia mr. y san Claudio ob.	5 35	
			<i>☽ Cuarto creciente á las 12 y 6 min. de la noche en Tauro. Buen tiempo.</i>		M
6 53	10 37		18 Lun. san Eladio arz. de Toledo y san Simeon ob. y mr.	5 37	1 30
			<i>Sol en Piscis.</i>		
6 51	11 23		19 Mar. san Alvaro de Córdoba, san Gavino presb. mr. y san Courado cf.	5 38	2 30
			<i>Anima.</i>		
6 50	12 23		20 Miér. stos Leon y Eleuterio obs.	5 39	3 24
		T.	<i>Témpora.</i>		
6 48	1 29		21 Juev. san Felix ob. y san Maximiano ob. y cf.	5 40	4 18
6 47	2 42		22 Vier. La Cátedra de san Pedro en Antioquia y san Pascasio ob.	5 41	4 55
			<i>Vigilia en el obispado de Astorga.</i>		
			<i>Témpora.</i>		
			<i>No se puede comer carne.</i>		
6 45	3 58		23 Sáb. santa Marta vg. y mr., santa Margarita de Cortona, san Florencio ob. y santa Isabela. Fiesta en el obispado de Astorga.	5 43	5 30
			<i>Vigilia. Témpora. Ordenes.</i>		
6 44	5 15		24 Dom. II de Cuarema. san Matias apóstol y san Modesto ob.	5 44	6 1
		N.			
6 42	6 32		25 Lun. san Cosáreo cf.	5 45	6 20
			<i>☾ Luna llena á las 1 y 29 min. de la mañana en Virgo. Nubes, nieves ó lluvias.</i>		
6 40	7 50		26 Mar. san Alejandro ob.	5 47	6 50
6 39	9 9		27 Miér. san Baldomero cf.	5 48	7 23
6 37	10 28		28 Juev. san Roman ab. fr. y san Macario y cps. mrs.	5 49	7 53

FERIAS.

3 al 17 Bembribe. 13 Ponferrada. 16 Medina del Campo y Camargo. 23 Zamora. 24 Haro. 28 Armuro.

Movibles 8 Benavente. Desde el 26 al 1º de Marzo Ciudad-Rodrigo.

SALE.
Sol. Lun.
h m h. m.

Marzo tiene 31 dias.

PÓNESE.
Sol. Lun.
h m h. m.

N.			M	
6	36 11 45	1 Vier. El santo Angel de la Guarda, san Rosendo ob. y cf., santa Eudoxia mr. y santa Antonina vg. y mr. <i>No se puede comer carne.</i>	5	50 8 37
6	34 12 57	2 Sáb. san Lucio ob. y mr. <i>Anima.</i>	5	51 9 7
6	32	3 Dom. III de Cuaresma. san Emeterio y san Celedonio mrs. Patronos de Calahorra. <i>Anima.</i> ☾ Cuarto menguante á las 7 y 3 min. de la tarde en Sagitario. Buen tiempo.	5	53 9 51
6	31 2 2	4 Lun. san Casimiro rey y cf.	5	54 10 59
6	29 2 58	5 Mart. san Eusebio y cps. mrs.	5	55 11 52
6	27 3 42	6 Miér. santos Victor y Victoriano mrs. y sta. Coleta vg.	5	56 12 58
6	23 4 19	7 Juev. santo Tomás de Aquino dr.	5	57 2 4
6	21 4 48	8 Vier. san Juan de Dios fr. y san Julian arz. de Toledo. <i>No se puede comer carne.</i>	5	59 3 8
6	22 5 14	9 Sáb. santa Francisca viuda romana y santa Catalina vg.	6	0 4 12
6	21 5 36	10 Dom. IV de Cuaresma. san Meliton y cps. mrs. <i>Anima.</i>	6	1 5 14
6	19 5 57	11 Lun. san Eulogio presb. y mr. y santa Aurea vg. ☾ Luna nueva á la 1 y 21 min. de la tarde en Piscis. Nubes, lluvias ó nieves.	6	2 6 15
6	17 6 19	12 Mart. san Gregorio papa y dr.	6	3 7 15
6	16 6 39	13 Miér. san Leandro arz. de Sevilla.	6	4 8 15
6	14 7 2	14 Juev. La traslacion de santa Florentina vg. y santa Matilde reina.	6	6 9 17
6	12 7 28	15 Vier. san Longinos mr. y san Raimundo ab. y fr. <i>No se puede comer carne.</i>	6	7 10 18
6	10 7 58	16 Sáb. san Julian mr. <i>Dánde órdenes.</i>	6	8 11 19
6	9 8 35	17 Dom. de Pasion. san Patricio ob. y cf.	6	9 12 18
6	7 9 19	18 Lun. san Gabriel Arcángel	6	10

		M							
6	5	10	11	19	Márt. Misa. s. José, esposo de Nuestra Señora. Fiesta en Burgos.	6	11	1	14
					<i>D</i> Cuarto creciente á las 5 y 18 mín. de la tarde en Géminis. Revuelto, vientos.				
8	3	11	12	20	Miér. s. Niceto ob. y sta. Eufemia mr. Sol en Arias. PRIMAVERA.	6	13	2	4
6	2	12	10	21	Juev. san Benito ab. y fr.	6	14	2	47
6	0	1	31	22	Vier. Los Dolores de Nuestra Señora y san Deogracias ob. <i>Anima.</i>	6	15	3	24
					<i>No se puede comer carne.</i>				
5	58	2	26	23	Sáb. san Victoriano y cps. mrs. <i>Anima.</i>	6	16	3	58
					<i>Visita general de cárceles.</i>				
					<i>Cierrase los Tribunales.</i>				
5	36	4	1	24	Dom. de Ramos. san Simeon niño y san Agripito ob.	6	17	4	26
5	54	3	20	25	Lun. <i>A</i> La Anunciacion de Nuestra Señora y Encarnacion del Hijo de Dios y san Dimas el buen Ladron.	6	18	4	53
5	53	6	40	26	Mart. san Braulio ob. y cf. <i>Luna llena á las 2 y 2 mín. de la tarde de Libra. Nubes, vario ó vientos.</i>	6	19	5	21
5	51	8	0	27	Miér. san Ruperto ob. y cf. <i>No se puede comer carne en estos cuatro días.</i>	6	20	5	50
5	49	9	21	28	Juev. Santo. santos Castor y Doroteo mrs.	6	22	6	22
5	48	10	39	29	Vier. Santo. san Eustasio ob. y mr.	6	23	7	1
5	46	11	50	30	Sáb. Santo. san Juan Climaco ab. y san Quirino mr. <i>Dánse órdenes.</i>	6	24	7	47
5	44	12	50	31	Dom. Pascua de Resurreccion, santa Balbina vg. y mr. y san Amós profeta.	6	25	8	42

FERIAS.

1 Vargas, Miranda de Ebro y Santibañez de Zarzaguda. 3 al 17 Bembriba. 7 Zamora. 13 Ponferrada. 19 Montomin y Melgar de Fernamental. 20 Fuente Pe layo y santo Domingo de la Calzada. 28 Armuro.

Movibles. 10 Salamanca, por 8 días 21 Corvera de Santibañez.

SALE.
Sol. Lun.
h m h. m.

Abril tiene 30 dias.

PÓNESE.
Sol. Lun.
h m h. m.

		M							M
5	36		1	Lun.	☩	san Venancio ob. y mr. y la Impresion de las Llagas de santa Catalina de Sena.	6	26	9 44
5	34	1	40	2	Márt.	Misa. san Francisco de Paula fr. y santa María Egipcíaca. ☾ Cuarto menguante á las 6 y 11 min. de la mañana en Capricornio. Buen tiempo.	6	27	10 50
5	32	2	20	3	Miér.	s. Ulpiano y s. Pancracio mrs. y san Benito de Palermo cf. Anima. Abrense los Tribunales.	6	28	11 57
5	31	2	51	4	Juev.	san Isídoro arz. de Sevilla dr.	6	29	1 2
5	29	3	17	5	Vier.	san Vicente Ferrer cf. y santa Emilia vg.	6	30	2 7
5	27	3	41	6	Sáb.	san Celestino papa y cf.	6	32	3 8
5	23	4	3	7	Dom.	de Cuasimodo. san Ciriaco y san Epifanio ob. mrs.	6	33	4 8
5	31	4	23	8	Lun.	san Dionisio ob. y el bto. Julian de san Agustín, y en Astorga se celebra á santo Toribio de Liébana patron de su obispado. Abrense las Velaciones.	6	34	5 8
5	29	4	44	9	Márt.	santa Casilda vg. y santa María Cleofé.	6	35	6 8
5	27	5	7	10	Miér.	san Ezequiel profeta. ☾ Luna nueva á las 6 y 43 min. de la mañana en Aries. Vario.	6	36	7 9
5	26	5	32	11	Juev.	san Leon I papa y dr.	6	37	8 10
5	24	6	1	12	Vier.	san Victor y san Zenon mrs.	6	38	9 12
5	22	6	36	13	Sáb.	s. Hermenegildo rey de Sevilla y mr.	6	39	10 11
5	21	7	17	14	Dom.	san Tiburcio y san Valeriano mrs.	6	40	11 7
5	19	8	7	15	Lun.	santas Basilisa y Anastasia mrs.	6	42	11 58
5	17	9	4	16	Márt.	santo Toribio de Liébana ob. y santa Engracia vg. y mr.	6	43	12 43
5	16	10	7	17	Miér.	s. Aniceto papa y mr. y la bta. María Ana de Jesus vg.	6	44	

		M				
8	14	11	15	18 Juev. san Eleuterio ob. y mr. y san Perfecto mr. de Córdoba.	6 45	1 21
				<i>☾ Cuarto creciente á las 6 y 32 min. de la mañana en Cáncer. Nubes.</i>		
5	13	12	26	19 Vier. san Hermógenes y san Vicente mrs.	6 46	1 52
5	11	1	38	20 Sáb. santa Inés vg. y mr. <i>Sol en Tauro.</i>	6 47	2 24
5	10	2	53	21 Dom. El Patrocinio de san José y san Anselmo ob. y dr.	6 48	2 51
5	8	4	10	22 Lun. san Sotero y san Cayo papas y mrs.	6 49	3 18
5	7	5	29	23 Márt. san Jorge mr.	6 51	3 45
5	5	6	50	24 Miér. san Gregorio ob. y cf. y san Fidél de Sigmaringa mr. <i>☉ Luna llena á las 10 y 10 min. de la noche en Escorpio. Vario ó vientos.</i>	6 52	4 15
5	4	8	11	25 Juev. san Marcos Evangelista y san Aniano ob. <i>Rogaciones.</i>	6 53	4 52
				<i>Abstín. sin ayuno en Avila y Zamora.</i>		
5	2	9	27	26 Vier. san Cleto y s. Marcelino papas y mrs.	6 54	5 35
5	1	10	35	27 Sáb. santo Toribio de Mogrobejo arz. de Lima, san Anastasio papa y san Pedro Armengol.	6 55	6 23
4	59	11	31	28 Dom. san Prudencio ob. patron de Alava, y san Vidal mr.	6 56	7 29
4	58	12	16	29 Lun. san Pedro de Verona mr.	6 57	8 36
4	57	12	51	30 Márt. sta. Catalina de Sena vg. y mr., san Indalecio ob. y san Pelegrin cf.	6 58	9 42

FERIAS.

1 Sasamon. 3 al 17 Bembribe. 13 Ponferrada. 15 Piedrahita. 16 Cabezón de la Sal y Cabezón de Liébana. 22 Real Valle de Penagos. 25 Espinosa de los Monteros y Toranzo. 28 Armuro.

Movibles. 7 Montorio. 8 Medina de Rioseco.

SALV
Sol. Lun.
h m. h. m.

Mayo tiene 31 dias.

PÓÑESE
Sol. Lun.
h m. h. m.

	M			M
4 53		1 Miér. Misa. s. Felipe y Santiago ap. ^o	7 0 10 52	
		 Cuarto menguante a las 7 y 19 min. de la tarde en Acuario. Nubes.		
4 54	1 21	2 Juev. san Atanasio ob. y dr. y s. Segundo mr. Pat. del ob. de Avila. Fiesta en todo él.	7 1 11 58	
		Anivers. por los 1. ^{os} mártires de la libert.		T.
4 52	1 43	3 Vier. Misa. La Invenc. de la Sta. Cruz.	7 2 1 1	
4 51	2 7	4 Sáb. santa Mónica viuda.	7 3 2 2	
4 50	2 29	5 Dom. san Pio V papa y la Conversion de san Agustin.	7 4 3 2	
4 49	2 49	6 Lun. san Juan ant-port-Latinam. Letanias. Abstinencia sin ayuno.	7 5 4 1	
4 47	3 11	7 Martí. san Estanislao ob. y mr. Astinen. por voto en Valladolid. Letanias.	7 6 5 2	
4 46	3 28	8 Miér. La Aparic de s. Miguel Arcáng. Letanias. Abstinencia sin ayuno.	7 7 6 3	
4 45	4 4	9 Juev.  La Ascension del Señor, san Gregorio Nacianceno ob. y dr. y la traslacion de s. Nicolás de Bari.	7 8 7 4	
		 Luna nueva a las 10 y 54 min. de la noche en Tauro. Revuelto.		N.
4 44	4 27	10 Vier. san Antonino arz de Florencia.	7 9 8 5	
4 43	5 17	11 Sáb. san Mamerto ob. y el bto. Francisco de Gerónimo.	7 10 9 1	
4 41	6 4	12 Dom. sto. Domingo de la Calzada of. pat. del obispado de Calahorra. Fiesta en la ciudad.	7 11 9 55	
4 40	6 59	13 Lun. san Pedro Regalado of. patron de Valladolid. Gala con uniforme.	7 12 10 41	
4 39	8 0	14 Martí. san Bonifacio mr.	7 13 11 21	
4 38	9 7	15 Miér. Misa. san Isidro Labrador, patron de Madrid., y san Torcuato ob.	7 14 11 55	
4 37	10 15	16 Juev. san Juan Nepomuceno mr. y san Ubaldo ob.	7 15 12 25	
4 36	11 25	17 Vier. san Pascual Bailon of.	7 16 13 52	
		 Cuarto creciente a las 3 y 49 min. de tarde en Leo. Vario.		
4 35	12 36	18 Sáb. san Félix de Cantalicio of. y san	7 18	

	T.	Venancio mr.		M.
		<i>Vigilia con abstinencia de carne.</i> <i>Vista general de cárceles.</i>		
4 35	1 49	19 Dom. Pascua de Pentecostés o venida del Espíritu Santo, s. Pedro Celestino papa y cf. y santa Pudenciana vg.	7 18	1 18
4 34	3 4	20 Lun.  san Bernardino de Sena cf.	7 20	1 44
4 33	4 22	21 Márt. Misa. santa María de Socors vg. <i>Sol en Géminis.</i>	7 20	2 13
4 32	5 41	22 Miér. sta. Rita de Casia viuda y stas. Quiteria y Julita vgs. y mrs. <i>Tempora.</i>	7 21	2 43
4 31	7 0	23 Juev. La Aparic. de Santiago. <i>Anima.</i>	7 22	3 24
4 30	8 13	24 Vier. san Robustiano mr. y san Juan Francisco Rogis cf. <i>Tempora.</i>	7 23	4 11
		 Luna llena á las 5 y 52 min. de la mañ. en Sagitario. <i>Becuello, nubes.</i>		
4 30	9 16	25 Sáb. san Gregorio VII papa y cf., san Urbano papa y mr. y sta. Maria Magdalena de Pazzis vg. <i>Anima. Tempora. Ordenes.</i>	7 24	5 9
4 29	10 7	26 Dom. I. La Santísima Trinidad, san Felipe Neri cf. y fr. y la Invencion de san Idefonso.	7 25	6 15
4 28	10 47	27 Lun. san Juan papa y mr.	7 26	7 25
4 28	11 20	28 Márt. santos Justo cf. y German ob.	7 27	8 36
4 27	11 47	29 Miér. san Máximo ob. y cf.	7 28	9 44
4 26	12 11	30 Juev.  SS. Corpus Christi, san Fernando rey de España. <i>Proces. general.</i>	7 28	10 49
4 26	12 32	31 Vier. santa Petronila vg. <i>Antoers. por los que han fall. en la gloriosa lucha de la libert. contra la tirania.</i>  Cuarto menguante á las 10 y 12 min. de la mañana en Piscis. <i>Nubes.</i>	7 29	11 52
		FRIAS. 1 Miranda de Ebro. Villadiego y Cacabelos. 3 á 17 Bembrive y Losacio. 5 Barco de Avila. 13 Ponserrada. 19 sto. Domingo de la Calzada. 23 Zamora. 28 Armuro. 30 Aranda de Duero y Haro por ocho dias. Movibles. 9 Cervera de Santibañez, Ledesma y Peñafiel. 10 Benavente. 14 al 17 Ciudad-Rodrigo. 19 Pampliega. 21 Cantalapiedra. 26 Alba de Tormes. 30 Cerbera de Santibañez. 31 Benavente.		

SALE.
Sol. Lun.
h m. h. m.

Junio tiene 30 dias.

PONESK.
Sol. Lun.
h m. h. m.

	N.			M
4 25	12 53	1 Sáb. san Segundo ob. y mr., <i>patron de Arila.</i>	7 30	12 53
4 25		2 Dom. II. san Marcelino y san Pedro mrs. y san Juan de Ortega cf.	7 31	1 53
4 25	1 16	3 Lun. san Isaac Monge mr. y santa Clotilde reina.	7 31	2 53
4 25	1 39	4 Márt. san Francisco Caracciolo fr. y santa Saturnina vg. y mr.	7 32	3 54
4 25	2 5	5 Miér. san Bonifacio ob. y mr.	7 33	4 55
4 23	2 37	6 Juev. san Norberto ob. y fr.	7 34	5 56
4 23	3 14	7 Vier. El Smo. Corazon de Jesus y san Pedro y cps. mrs.	7 34	6 56
4 23	4 0	8 Sáb. san Salustiano cf.	7 35	7 51
		 Luna nueva á la 1 y 25 min. de la tarde en Géminis. Buen tiempo.		
4 23	4 53	9 Dom. III. santos Primo y Feliciano mrs.	7 35	8 39
4 22	5 53	10 Lun. stos. Crispulo y Restituto mrs. y santa Margarita reina de Escocia. <i>Vigilia y ayuno por sinodal en el arzob. de Búrgos y obisp. de Santander.</i>	7 36	9 21
4 22	6 59	11 Márt. san Bernabé apóstol.	7 37	9 58
4 22	8 7	12 Miér. san Juan de Sahagun y s. Onofre anacoreta cfs.	7 37	10 28
4 22	9 16	13 Juev. Misa. san Antonio de Padua confesor.	7 38	10 56
4 22	10 26	14 Vier. san Basilio el Magno ob. dr. y fr.	7 38	11 23
4 22	11 37	15 Sáb. stos. Vito, Modesto y sta. Crecencia mrs.	7 38	11 47
		 Cuarto creciente á las 10 y 2 min. de la noche en Virgo. Vientos.		
4 22	12 59	16 Dom. IV. san Quirico, santa Julita mrs. y san Aureliano ob. y cf.	7 39	12 13
4 22	2 4	17 Lun. s. Manuel y cps. mrs. y el bto. Pablo de Arezo cf.	7 39	12 43
4 22	3 20	18 Márt. santos Marco, Marcelliano, Ciriaco y santa Paula mrs.	7 40	

	T.							M
4	23	4	37	19	Miér. santos. Gervasio y Protasio mrs.	7	40	1 18
4	23	5	51	20	Juev. s. Silverio papa y mr. y santa Florentina vg.	7	40	2 6
4	23	6	58	21	Vier. san Luis Gonzaga cf. y san Eusebio ob.	7	40	2 52
<i>Sol en Cáncer.</i>								
ESTIO.								
4	23	7	55	22	Sáb. san Paulino ob. y cf. y san Acacio y 10.000 eps. mrs.	7	40	3 54
<i>Vigilia.</i>								
☾ <i>Luna llena á las 2 y 9 min. de la tarde en Capricornio. Varío, vientas.</i>								
4	23	8	41	23	Dom. V san Juan presbítero mr.	7	41	5 2
4	23	9	17	24	Lun. ☩ La Natividad de s. Juan Bautista.	7	41	6 14
4	24	9	47	25	Márt. san Gillermo cf. y san Eloy ob.	7	41	7 25
4	24	10	12	26	Miér. santos Juan, Pablo hermanos y Pelayo mrs.	7	41	8 33
4	24	10	35	27	Juev. san Zollo y cps. mrs.	7	41	9 38
4	25	10	57	28	Vier. san Leon II papa y cf.	7	41	10 40
<i>Vigilia con abstinencia de carne.</i>								
4	25	11	18	29	Sáb. ☩ santos Pedro y Pablo apóstoles.	7	41	11 41
4	26	11	41	30	Dom. VI. La Conmemoracion de san Pablo apóstol y san Marcial ob.	7	41	13 42
☾ <i>Cuarto menguante á las 2 y 27 min. de la madrugada en Aries. Nubes.</i>								

FERIAS.

3 Salas de los Infantes, hasta el 17 Bembibre y hasta el 12 Ponserrada, 9 Cantalapiedra. 10 Sotos Gueva. 12 Villanueva del Campo. 13 Granja de Moreuela y Fermoselle. 17 Guarnizo y Rio-tuerto. 20 Camargo. 22 Moraleja del Vino y Avila hasta el 23. 24 Segovia, Soria, Leon, Castrojeriz y Villalon. 25 Huerta de Rey. 27 Carrion de los Condes y Potes. 28 Armuro. 29 Sepúlveda, Cagigal de la Magdalena y Burgos.

SALE.
Sol. Lun.
h m. a. m.

Julio tiene 31 dias.

PÓNESE.
Sol. Lun.
h m. a. m.

	N.			P.
4 26	12 7	1 Lun.	santos Casto y Secundino mrs.	7 41 1 43
4 27	12 36	2 Márt.	La Visitacion de Nuestra Señora.	7 40 2 44
4 28	M	3 Miér.	san Trifon y cps. mrs.	7 40 3 45
4 28	1 11	4 Juev.	san Laureano arzobispo de Sevilla mártir y el beato Gaspar Bono.	7 40 4 45
4 29	1 53	5 Vier.	santa Zoa mr. y el bto. Miguel de los Santos cf.	7 40 5 42
4 29	2 44	6 Sáb.	santa Lucía vg. y mr.	7 39 6 34
4 30	3 42	7 Dom.	VII. san Fermín ob. y mr., san Cláudio mr., san Odon ob. y el bto. Lorenzo de Brindis.	7 39 7 19
4 31	4 47	8 Lun.	santa Isabel reina de Portugal.	7 39 7 58
			<i>Luna nueva á la 1 y 59 min. de la madrugada en Cáncer. Buen tiempo, Calor.</i>	
			<i>Eclipse de Sol invisible.</i>	
4 31	5 56	9 Márt.	san Cirilo ob. y mr.	7 38 8 31
4 32	7 7	10 Miér.	santas Amalia, Rufina y 7 hermanos mrs.	7 38 9 0
4 33	8 17	11 Juev.	san Pio I papa y mr., san Abundio mr. de Córdoba y santa Verónica de Julianis.	7 37 9 26
4 33	9 29	12 Vier.	san Juan Gualberto ab. y santa Marciana vg. y mr.	7 37 9 52
4 34	10 40	13 Sáb.	san Anacleto papa y mr.	7 36 10 18
4 35	11 53	14 Dom.	VIII. san Buenaventura ob. y dr.	7 36 10 46
4 36	1 8	15 Lun.	san Enrique Emperador y san Camilo de Lellis fr.	7 35 11 18
			<i>Cuarto creciente á las 2 y 31 min. de la madrugada en Libra. Vientos.</i>	
4 37	2 23	16 Márt.	El triunfo de la Santa Cruz y Ntra. Sra. del Carmen.	7 34 11 56
4 38	3 26	17 Miér.	san Alejo cf.	7 34 12 43
4 38	4 45	18 Juev.	santa Simforosa y sus 7 hijos	7 33

	T.			M
			mrs., santa Marina vg. y mr. y san Federico ob. y mr.	
4 39	5 44	19	Vier. santas Justa y Rufina hermanas vírgenes y mrs. y san Vicente de Paul fr.	7 32 1 40
4 40	6 34	20	Sáb. san Elias profeta y fr., santa Librada y santa Margarita vírgenes y mrs.	7 32 2 44
4 41	7 14	21	Dom. IX. santa Práxedes vg. ☾ Luna llena á las 11 y 52 min. de la noche en Capricornio. Nubes.	7 31 3 54
4 42	7 46	22	Lun. santa Maria Magdalena penitente. N. Sol en Leo. CANICULA.	7 30 5 5
4 43	8 13	23	Mar. santos Apolinar ob. y mr. y Liborio ob.	7 29 6 14
4 44	8 37	24	Miér. santa Cristina vg. y mr. y san Francisco Solano cf. Vigilia.	7 28 7 21
4 45	9 0	25	Juev. ☩ Santiago Apostol, patron de España y san Cristóbal mr.	7 27 8 23
4 46	9 23	26	Vier. Misa. santa Ana, madre de Nuestra Señora.	7 26 9 28
4 47	9 44	27	Sáb. san Pantaleon mr.	7 25 10 29
4 48	10 8	28	Dom. X. san Victor papa y compañeros mrs. y san Inocencio papa y cf.	7 24 11 30
4 49	10 36	29	Lun. santa Marta vg., san Félix papa y santos Simplicio, Faustino y Beatrix mrs. ☾ Cuarto menguante á las 7 y 38 min. de la tarde en Tauro. Buen tiempo.	7 23 12 31
4 50	11 8	30	Már. san Abdon y san Senen mrs.	7 22 1 32
4 51	11 47	31	Miér. san Ignacio de Loyola fr.	7 21 2 33

FERIAS.



8 almarza. 14 san Martin. 16 Yanguas. 18 Santibañez y Anguiano. 23 Navarredonda y Reinosá 28 Cuzcurrita de Riotiron.

Móviles. 7 Villoslada de Cameros.

SALE.
Sol. Lun.
h m h. m.

Agosto tiene 31 dias.

PÓNESE.
Sol. Lun.
h m h. m.

SALE.				PÓNESE.	
Sol.	Lun.			Sol.	Lun.
h m	h. m.			h m	h. m.
	N.				T.
4 52	12 33	1	Juev. san Pedro Ad-Víncula.	7 29	3 31
4 53		M	2 Vier. Nuestra Señora de los Angeles, s. Pedro ob. de Osma y san Esteban papa y mr. <i>Jubileo de la Porciúncula.</i>	7 19	4 25
4 54	1 28		3 Sab. La Invencion de san Esteban proto-mártir.	7 17	5 13
4 55	2 30		4 Dom. XI. santo Domingo de Guzman cf. y fr.	7 16	5 54
4 56	3 38		5 Lun. Nuestra Señora de las Nieves.	7 15	6 30
4 57	4 49		6 Márt. La Transfiguracion del Señor, <i>titular de la santa Iglesia Catedral de Avila. Fiesta entera en esta ciudad y santos Justo y Pastor mrs.</i>	7 14	7 1
			 Luna nueva á las 12 y 40 min. del día en Leo. Revuelto.		
4 58	6 2		Miér. san Cayetano fr., san Alberto de Sicilia cf. y san Mamés mr.	7 12	7 30
4 59	7 15		8 Juev. san Ciriaco y eps. mrs.	7 11	7 56
5 0	8 28		9 Vier. san Roman mr.	7 10	8 22
			<i>Vigilia.</i>		N.
5 1	9 42	10	Sáb. Misa. san Lorenzo mr. <i>español.</i>	7 9	8 50
5 2	10 58		11 Dom. XII. san Tiburcio y santa Su- sana vg. y mrs.	7 7	9 21
5 3	12 13	12	Lun. santa Clara vg. y fra.	7 6	9 57
5 4	1 27	13	Márt. stos. Casiano ob. é Hipólito mrs.	7 5	10 41
			T.  Cuarto creciente á las 7 y 2 min. de la mañ. en Escorpio. Vario, vientos.		
5 5	2 36	14	Miér. san Eusebio cf.	7 3	11 33
			<i>Vigilia con abstinencia de carne.</i>		
5 6	3 37	15	Juev.  La Asuncion de Nra. Señora.	7 1	12 34
5 7	4 29	16	Vier. santos Roque, patron de Illana, y Jacinto cfs.	7 0	
					M
5 9	5 12	17	Sáb. san Pablo y santa Juliana her- manos mrs. y santa Emilia.	6 59	1 41
5 10	6 46	18	Dom. XIII. san Joaquin, padre de Nuestra Señora, san Agapito mr., sta. Elena Emperatriz y santa Clara de Falconeri.	6 57	2 50
5 11	8 15	19	Lun. san Luis ob. y san Magin mr.	6 56	3 58

		T.			M
5 12	6 40	20	Márt. san Bernardo ab., dr. y fr. y san Samuel profeta.	6 54	5 6
			☾ Luna llena á las 11 y 38 min. de la mañana en Acuario. Nubes.		
5 13	7 3	21	Miér. sta. Basa y sus tres hijos mrs. y santa Juana Francisca Fremiot viuda fra.	6 52	6 11
5 14	7 25	22	Juev. santos Sinforiano, Fabriciano, Hipólito y Timoteo mrs.	6 51	7 14
5 15	7 48	23	Vier. san Felipe Benicio cf. Vigilia.	6 49	8 16
			N. Sol en Virgo.		
5 16	8 11	24	Sáb. Misa. san Bartolomé apóstol.	6 48	9 17
5 17	8 37	25	Dom. XIV. san Luis rey de Francia, san Ginés de Arlés mr. y san Julian mr. de Siria.	6 46	10 18
5 18	9 8	26	Lun. san Ceserino papa y mr.	6 45	11 19
5 19	9 43	27	Márt. s. Rufo ob. y mr., s. José de Calasanz fr. y la Transverberacion del corazon de sta. Teresa de Jesus vg.	6 43	12 20
5 20	10 26	28	Miér. Misa. san Agustin ob., dr. y fr. Cuarto menguante á la 1 y 10 min. de la tarde en Géminis. Buen tiempo.	6 41	1 18
5 21	11 16	29	Juev. La Degollacion de san Juan Bautista.	6 40	2 13
5 22	12 14	30	Vier. sta. Rosa de Lima vg. y la Festividad de los santos Hemeterio y Celedonio mrs. Patronos del obispado de Santander. Fiesta.	6 38	3 3
5 23		31	Sáb. s. Ramon Nonnato cf. y la Traslacion de san Hemeterio y san Celedonio mrs. Patronos del obispado de Calahorra. Fiesta en la Ciudad. Misa en su obispado, y los santos Vicente, Sabina y Cristeta mrs. de Avila y sus patronos. Fiesta.	6 36	3 47
			FERIAS. 19 Laredo. 13 al 22 Ausejo. 14 Cebrenos. 15 Cerbera de Santibañez, san Andrés de Luena y Vitigudino. 21 Astorga, Aldeadávila, Cacabelos, Toro, Piedrahita y san Felice de Vuelna. 28 Toranzo, Iruz y Valle de Mena. 29 Sencillo. 31 Calahorra.		

SALE.
Sol. Lun.
h m h. m.

Setiembre tiene 30 dias.

PÓÑESE.
Sol. Lun.
h m h. m.

	M			T.
5 24	1 18	1 Dom. XV. san Gil ab., los santos 12 hermanos mrs. y santos Vicente y Leto mrs. de Toledo.	6 34	4 25
5 26	2 28	2 Lun. san Antolin mr. Patron de Palencia, Medina del Campo y su Abadia, y san Estoban rey de Hungria.	6 33	4 59
		SALE LA CANICULA.		
5 27	3 40	3 Mart. san Ladislao rey y san Sandalio mr. de Córdoba.	6 31	5 28
5 28	4 53	4 Miér. santos Cándida viuda, Rosa de Viterbo y Rosalia vgs.	6 30	5 56
		☉ Luna nueva á las 9 y 59 min. de la noche en Virgo. Lluvias.		
5 29	6 8	5 Juev. s. Lorenzo Justiniano ob., sta. Obdulia vg. y mr. y la traslacion de san Julian ob. de Cuenca.	6 28	6 23
5 30	7 24	6 Vier. san Eugenio y cps. mrs.	6 26	6 51
5 31	8 41	7 Sáb. santa Regina vg. y mr.	6 24	7 22
		Asistencia por devocion y ayuno por sinodal en los obispados de Santander y Avila y en el arzobispado de Burgos.		N.
5 32	9 59	8 Dom. XVI. La Natividad de Nuestra Señora y san Adrian mr.	6 23	7 58
5 33	11 18	9 Lun. san Gorgonio mr. y santa Maria de la Cabeza.	6 21	8 40
5 34	12 27	10 Mart. s. Nicolás de Tolentino ermit.	6 19	9 39
5 35	1 32	11 Miér. s. Proto y s. Jacinto hers. mrs.	6 17	10 23
		☽ Cuarto creciente á la 1 y 2 min. de la tarde en Sagitario. Buen tiempo.		
5 36	2 27	12 Juev. san Leoncio y cps. mrs.	6 16	11 34
5 37	3 12	13 Vier. san Felipe y cps. mrs.	6 14	12 41
5 38	3 48	14 Sáb. La Exaltacion de la santa Cruz.	6 12	M
5 39	4 18	15 Dom. XVII. El Dulce Nombre de Maria y sus Dolores gloriosos y san Nicomedes mr.	6 10	1 50
5 40	4 54	16 Lun. s. Rogelio mr. de Granada, san Cornelio papa y s. Cipriano ob. mrs.	6 8	2 56
5 41	5 7	17 Mart. Las Llagas de san Francisco de Asis y san Pedro de Arbués mr.	6 7	4 1

		T.			M.
542	530		18 Miér. sto. Tomás de Villanueva arz. de Valencia cf. <i>Témpora.</i>	055	4
544	552		19 Juev. san Genaro ob. y eps. mrs. Luna llena á la 1 y 48 min. de la madrugada en Piscis. Nubes.	036	6
545	615		20 Vier. san Eustaquio y eps. mrs. Vigilia. Abstn. por voto en Valladolid. <i>Témpora.</i>	017	6
546	641		21 Sáb. Misa. san Mateo apóstol y evangelista. <i>Témpora. Ordenes.</i>	008	8
547	709		22 Dom. XVIII. san Mauricio y eps. mrs.	578	9
548	743		23 Lun. san Lino papa y mr. y santa N. Tecla vg. y mr. Sol en Libra. OTOÑO.	556	10
549	822		24 Márt. Ntra. Señora de las Mercedes.	534	11
550	909		25 Miér. san Lope ob. y cf.	533	12
551	1003		26 Juev. s. Cipriano y sta. Justina mrs.	551	12
552	1103		27 Vier. santos Cosme y Damian mrs. Cuarto menguante á las 6 y 11 min. de la mañ. en Cáncer. Buen tiempo.	549	140
553	1208		28 Sáb. san Wenceslao mr., sta. Eustaquia vg. y el bto. Simon de Rojas cf.	547	219
554			29 Dom. XIX. La Dedicacion de san Miguel Arcángel.	546	234
555	116	M	30 Lun. s. Gerónimo dr. y fr. y sta. Sofia. FERIAS. 1 Penagos, Soria y Villarcayo. 2 Palencia. 6 Ampudia, 8 Baltanas, Haro, Cerbera de Santibañez, Salamanca, Aranda de Duero, Peñafiel y Molledo. 9 Avila. 11 Dueñas. 12 Freschilla. 14 Astudillo, Losacio, Segovia, Villanueva del Campo y hasta el 18 Burgos. 15 Casarrubias, Omoño y Villafranca de la Sierra. 16 Logroño. 18 Medina de Rioseco. 20 Alba de Tórmes y hasta el 23 Valladolid. 21 Pampliega, Carrion de los Condes, Reinosa y Valle de Penagos. 22 Torquemada. 24 Montorio y Trasmiera. 25 Arnedo, Ruente, Valle de Vuelna y Bejar. 26 Barcelona de Pié de Concha. 27 Cervera del Rio y Alhama. 29 Najera, Villasaracino, Saldaña y Cacabelos.	544	325

SALE.
Sol. Lun.
h m h. m.

Octubre tiene 31 dias.

PÓNESE.
Sol. Lun.
h m h. m.

SALE.			PÓNESE.		
Sol.	Lun.		Sol.	Lun.	
h m	h. m.		h m	h. m.	
		M			T.
5 57	2 28	1 Márt. san Remigio ob.	5 42	3 52	
5 58	3 42	2 Miér. san Saturio, <i>Patron de Soria</i> , y san Olegario ob.	5 40	4 21	
5 59	4 57	3 Juev. s. Cándido mr. y s. Gerardo ab.	5 39	4 49	
6 0	6 14	4 Vier. san Francisco de Asis fr. <i>Gala con unif. por dias de S. M. el Rey.</i> Luna nueva á las 8 y 43 min. de la mañana en Libra. Lluvias ó nieves y vientos.	5 37	5 19	
6 1	7 34	5 Sáb. san Froilan ob., <i>pat. de Leon</i> , san Atilano ob. y cf., <i>patron del obisp. de Zamora</i> , y s. Plácido y cps. mrs.	5 35	5 54	
6 2	8 54	6 Dom. XX. Nuestra Señora del Rosario y san Bruno cf. y fr. <i>Jubileo del Santo Rosario.</i>	5 33	6 35	N.
6 3	10 10	7 Lun. san Marcos papa y cf. y s. Sergio y cps. mrs.	5 32	7 24	
6 4	11 20	8 Márt. santa Brígida viuda.	5 30	8 21	
6 6	12 21	9 Miér. san Dionisio Areopagita ob. y cps. mrs.	5 28	9 25	
6 7	1 9	10 Juev. san Francisco de Borja y san Luis Beltran cfs. <i>Gala con uniforme por cumpleaños de la Reina Ntra. Sra. Doña Isabel II.</i> Quarto creciente á las 9 y 35 min. de la noche en Capricornio. Mejora el tiempo.	5 27	10 34	
6 8	1 49	11 Vier. s. Fermin ob. y cf. y s. Nicasio ob. y mr.	5 25	11 42	
6 9	2 21	12 Sáb. Nuestra Señora del Pilar de Zaragoza, santos Félix y Cipriano mrs. y san Serafin cf.	5 23	12 49	
6 10	2 48	13 Dom. XXI. san Eduardo rey y cf. y san Fausto mr.	5 22		M
6 11	3 12	14 Lun. san Calixto papa y mr.	5 20	1 54	
6 12	3 35	15 Márt. sta. Teresa de Jesus vg. y fra. <i>Compatrona de las Espanas, natural y patrona de Avila. Fiesta en la ciudad y</i>	5 19	2 57	



		<i>en la villa' de Alba, por ser tambien su patrona.</i>				M				
6	14	3	57	16	Miér. san Galo ab. y sta. Adelaida vg.	5	17	3	58	
6	15	4	20	17	Juev. santa Eduvigis viuda.	5	15	4	59	
6	16	4	45	18	Vier. san Lucas Evangelista.	5	14	5	59	
<i>(☾) Luna llena á las 6 y 24 min. de la tarde en Aries. Nubes.</i>										
6	17	5	12	19	Sáb. san Pedro Alcántara cf. y fr.	5	12	7	0	
6	18	5	44	20	Dom. XXII. san Juan Cáncio presb. y cf. y sta. Irene vg. y mr.	5	11	8	0	
6	20	6	22	21	Lun. sta. Ursula y 11.000 vgs. y mrs. N. y san Hilarion ab.	5	9	9	0	
6	21	7	6	22	Márt. santa María Salomé viuda.	5	8	9	56	
6	22	7	57	23	Miér. san Pedro Pascual ob. y mr. y san Juan Capistrano cf.	5	6	10	49	
<i>Sol en Escorpio.</i>										
6	23	8	53	24	Juev. san Rafael Arcángel.	5	5	11	35	
6	24	9	55	25	Vier. s. Crisanto, sta. Daría, santos Crispin y Crispiniano mrs., s. Frutos cf., patron de Segovia y la Dedicacion de la sta. Iglesia Catedral de Toledo.	5	3	12	16	
6	26	11	1	26	Sáb. san Evaristo papa y mr.	5	2	12	52	
<i>Vigilia.</i>										
<i>(☾) Cuarto menguante á las 9 y 41 min. de la noche en Leo. Buen tiempo.</i>										T
6	27	12	8	27	Dom. XXIII. Los Santos Vicente, Sabina y Cristeta mrs. de Avila.	5	1	1	23	
6	28			28	Lun. Misa. s. Simon y s. Judas Tadeo apóstoles.	4	59	1	51	
6	29	1	18	29	Mért. san Narciso ob.	4	58	2	18	
6	31	2	36	30	Miér. san Claudio y cps. mrs.	4	56	2	45	
6	32	3	45	31	Juev. s. Quintín mr. y sta. Lucila vg.	4	53	3	14	
<i>Vigilia.</i>										
FERIAS. á Barco de Avila y hasta el 12 Valle de Reocin. 9 Sasamon. 12 s. Felice de Vuelna. 17 Guarnizo. 18 Gea, Santibañez y Villadiego. 21 Melgar de Fernamental y Carrion de los Condes. 26 Salas de los Infantes. 28 Sahagun, Valle de Mens, Villa de Cartes y Castrillo de Villavega.										
<i>Movible.</i> 6 Huerta de Rey.										

SALIR
Sol. Lun.
h m h. m.

Noviembre tiene 30 dias.

PÓÑESE.
Sol. Lun.
h m h. m.

SALIR	Sol.	Lun.			PÓÑESE.	Sol.	Lun.
h m	h.	m.			h m	h.	m.
6	33	5	3	T.			
6	33	5	3	1 Vier. ☩	La Fiesta de todos los Santos.	4	54
6	34	6	23	2 Sáb.	La Conmemoracion de los Fieles difuntos y sta. Rustoquia vg. y mr. Jubilen en todas las Parroquias.	4	53
					Luna nueva á las 3 y 50 min. de la tarde en Escorpio. Lluvias ó nieves.		
6	36	7	43	3 Dom. XXIV.	san Valentin presbítero mr. y los Innumerables mrs. de Zaragoza.	4	51
6	37	8	59	4 Lun.	san Carlos Borromeo, ob. y cf. y santa Modesta vg.	4	50
6	38	10	6	5 Márt.	san Zacarías profeta y santa Isabel, padres del Bautista.	4	49
6	39	11	1	6 Miér.	s. Severo ob. mr. y s. Leonardo abad y cf.	4	48
6	41	11	46	7 Juev.	san Antonio y eps. mrs. y san Florencio ob. y cf.	4	46
6	42	12	21	8 Vier.	san Severiano y compañeros mrs.	4	45
6	43	12	51	9 Sáb.	stos. Sotero y Teodoro mrs. Cuarto creciente á las 10 y 31 min. de la mañana en Acuario. Escarchas nubes.	4	44
6	44	1	16	T.			
6	46	1	39	10 Dom. XXV.	El Patrocinio de Nuestra Señora y san Andrés Avelino cf. I. P. oyendo la Misa mayor.	4	43
6	46	1	39	11 Lun.	san Martin ob. y cf.	4	42
6	47	2	2	12 Márt.	s. Diego de Alcalá cf., s. Millan ab. y san Martin papa y mr.	4	41
6	48	2	24	13 Miér.	san Eugenio III arz. de Toledo, san Estanislao de Koska y san Homobono.	4	40
6	49	2	48	14 Juev.	san Serapio mr. y san Lorenzo ob.	4	39
6	51	3	15	15 Vier.	san Eugenio I arz. mr. Patron de Toledo. Fiesta en su arzobispado y san Leopoldo.	4	38
6	52	3	46	16 Sáb.	san Rufino y eps. mrs.	4	38

		T.				M.
6	54	4	22	17 Dom. XVI santa Gertrudis la Magna vg. y santos Aciselo y Victoria hermanos mrs.	4	37 6 53
				 Luna llena á las 12 y 53 min. del día en Tauro. Buen tiempo.		
8	54	3	4	18 Lun. san Máximo ob. y s. Roman mr.	4	36 7 50
6	56	3	53	19 Márt. santa Isabel Reina de Hungría viuda.	4	35 8 44
				<i>Gala con uniforme por días de la Reina N. Ntra. Sra. Doña Isabel II.</i>		
6	57	6	48	20 Miér. san Félix de Valois cf. y fr.	4	34 9 35
6	58	7	48	21 Juev. La Presentacion de Nuestra Señora y santos Rufo y Esteban mrs.	4	34 10 13
6	59	8	52	22 Vier. santa Cecilia vg. y mr.	4	33 10 52
				<i>Sol en Sagitario.</i>		
7	1	9	58	23 Sáb. san Clemente papa y mr.	4	33 11 24
7	2	11	4	24 Dom. XXVII. san Juan de la Cruz cf., san Crisógono mr. y santa Flora vg. y mr.	4	32 11 52
7	3	12	13	25 Lun. santa Catalina vg. y mr.	4	31 12 19
				 Cuarto menguante á las 10 y 53 min. de la mañana en Virgo. Vario, nubes.		
7	4			26 Márt. Los Desposorios de Ntra. Sra. y san Pedro Alejandrino ob. y mr.	4	31 13 44
7	5	1	23	27 Miér. s. Facundo y s. Primitivo mrs.	4	30 1 11
7	6	2	36	28 Juev. san Gregorio III papa y cf.	4	30 1 40
				<i>Gala con uniforme por cumpleaños del Sereno. Sr. Principe de Asturias.</i>		
7	7	3	53	29 Vier. san Saturnino ob y mr.	4	29 2 14
				<i>Vigilia.</i>		
7	9	5	12	30 Sáb. Misa. san Andrés Apóstol y sta. Justina vg. y mr.	4	29 2 55
				<i>Cierranse las velaciones.</i>		
				FREIAS.		
				1 Potos, Piña de Campo, Leon, Miranda de Ebro y Fuente del Sauco. 3 Barga. 10 san Esteban, Marcilla y Cervera de Santibañez. 19 Valdeporres. 22 Camargo. 23 Ontoria del Pinar y Castrojeriz. 25 Mahamad. 30 Leon.		

SALE.
Sol. Lun.
h m h. m.

Diciembre tiene 31 dias.

PONERSE.
Sol. Lun.
h m h. m.

	M			T.
7 10	6 29	1 Dom. I de Adviento. santa Natalia viuda.	4 29	3 46
7 11	7 42	2 Lun. santa Bibiana vg. y mr., san Pedro Crisólogo ob. y dr. y santa Elisa. Luna nueva á las 2 y 3 mín. de la madrugada en Sagitario. Lluvias ó nieves.	4 29	4 46
7 12	8 45	3 Mart. san Francisco Javier cf., san Cláudio y santa Hilaria mrs.	4 28	5 56
7 13	9 36	4 Miér. santa Bárbara vg. y mr.	4 28	7 9
7 14	10 17	5 Juev. s. Sabas ob. y s. Anastasio mr.	4 28	8 23
7 15	10 56	6 Vier. san Nicolás de Bari, arz. de Mira y of.	4 28	9 31
7 16	11 16	7 Sab. san Ambrosio ob. y dr. Abstinencia sin Ayuno.	4 28	10 38
7 17	11 43	8 Dom. II de Adviento. La Purísima Concepcion de Nuestra Señora, patrona de España y de sus Indias. Jubileo en las Iglesias de la advocacion de Nuestra Señora.	4 28	11 41
7 18	12 5	9 Lun. santa Leocadia vg. y mr. Cuarto creciente á las 2 y 56 mín. de la madrugada en Piscis. Vario.	4 28	12 43
7 18	12 28	10 Mart. Nuestra Señora de Loreto, san Melquisedes papa y santa Eulalia de Mérida vg. y mr.	4 28	
7 19	12 52	11 Miér. san Dámaso papa y cf.	4 28	1 41
7 20	1 17	12 Juev. La Aparicion de Nuestra Señora de Guadalupe de Méjico y san Donato y eps. mrs.	4 28	2 45
7 21	1 46	13 Vier. santa Lucía vg. y mr. y el bto. Juan de Marinonio cf.	4 28	3 45
7 22	2 21	14 Sab. san Nicasio ob. y san Arsenio mrs.	4 28	4 45
7 22	3 1	15 Dom. III de Adviento. san Eusebio ob. y mr.	4 29	5 44
7 23	3 48	16 Lun. san Valentin mr.	4 29	6 39
7 24	4 42	17 Mart. san Lázaro ob. y mr. y s. Franco de Sena. cf.	4 29	7 39

		N.			M.
			☾	Luna llena á las 7 y 54 min. de la mañana en Géminis. Buen tiempo. Eclipse parcial de Luna visible.	
7	24	5 41	18	Miér. Nuestra Señora de la O. <i>Témpora.</i>	4 30 8 15
7	25	6 45	19	Juev. san Nemesio mr.	4 30 8 53
7	28	7 50	20	Vier. santo Domingo de Silos ab y cf. <i>Vigilia. Témpora.</i>	4 30 9 27
7	28	8 56	21	Sáb. Misa. santo Tomás apóstol. <i>Témpora. Ordenes.</i>	4 31 9 56
				<i>Sol en Capricornio.</i>	
				INVIERNO.	
7	27	10 4	22	Dom. IV de Adviento. san Demetrio mr.	4 31 10 23
7	27	11 12	23	Lun. santa Victoria vg. y mr.	4 32 10 48
7	28	12 22	24	Márt. san Gregorio presb. y mr. <i>Vigilia con abstinencia de carne. Visita general de cárceles. Ciérranse los Tribunales.</i>	4 32 11 14
				☾ Cuarto menguante á las 9 y 38 min. de la noche en Libra. Vario, nubes.	
7	28		25	Miér. ☩ La Natividad de Nuestro Señor Jesucristo y santa Anastasia mr.	4 33 11 41
7	28	1 34	26	Juev. ☩ Fiesta. san Esteban Protomártir.	4 34 12 11
7	29	2 49	27	Vier. Misa. san Juan apóstol y evangelista.	4 35 12 47
7	29	4 4	28	Sáb. Misa. Los santos Inocentes mrs.	4 35 1 31
7	29	5 18	29	Dom. santo Tomás Cantuariense ob. y mr.	4 36 2 26
7	29	6 25	30	Lun. La Traslacion de Santiago apóstol y san Sabino ob. y mr.	4 37 3 39
7	30	7 22	31	Márt. Misa. san Silvestre papa y cf.	4 38 4 41
				☼ Luna nueva á la 1 y 41 min. de la tarde en Capricornio. Lluvias ó nieves. Eclipse parcial de Sol visible.	
				FERIAS.	
				5 Berlanga de Duero y Villa de Cartes hasta el 13. 31 Santibañez hasta el 7 de Enero siguiente.	

1.^a Por concesion Apostólica dada en Roma el día 13 de Agosto de 1858, por nuestro Smo. P. Pio IX, que actualmente gobierna la Iglesia, se dignó su Santidad prorogar por el término de ocho años, que principiaron á contarse desde la predicacion correspondiente al de 1851, el privilegio anteriormente concedido para que todos los fieles estantes y habitantes en el territorio español, incluso los dominios de América, puedan comer carnes saludables (guardando la forma del Ayuno) en los días de Cuaresma, y en los de Vigilia y Abstinencia que ocurran en el discurso del año: á escepcion del Miércoles de Ceniza, de los Viernes de Cuaresma, del Miércoles, Jueves, Viernes y Sábado de la Semana Santa ó mayor, de toda esta misma semana (menos el Domingo de Ramos) con respecto á los eclesiásticos, y finalmente de la Vigilia de la Natividad de Nuestro Señor Jesucristo, de Pentecostés, de la Asuncion de la Beatísima Virgen María y de los Bienaventurados Apóstoles San Pedro y San Pablo: advirtiendo que para usar de este privilegio es necesario tener, además de la Bula de la Santa Cruzada, el indulto Apostólico para el uso de carnes, de la limosna ó estipendio que á la categoría y utilidades de cada cual corresponda, segun y como se previene por el Emmo. Sr. Cardenal Arzobispo de Toledo, Comisario general de Cruzada, en su edicto sobre el particular.

2.^a Las fiestas de precepto van señaladas con una  y letra *bastardilla*, excepto los Domingos y los días de los Santos tutelares de cada pueblo: las en que se puede trabajar con obligacion de oír Misa llevan la palabra *Misa*; los días en que se saca Anima del Purgatorio van indicados así *Anima*.

3.^a Las letras M. T. y N. que se hallan en las columnas despues de las horas y minutos á que sale y se pone la Luna son las iniciales de las voces *mañana* ó *madrugada*, *tarde* y *noche* que con ellas respectivamente se quieren significar: en la inteligencia que cada una de estas califica la hora á que va unida y todas las siguientes hasta que se encuentre otra. No debe estrañarse que algunos días deje de salir ó ponerse la Luna, pues este fenómeno es debido á su retardo diario.

algo á nuestro estado actual, uniéndonos unos á otros por las necesidades y relaciones mútuas, y favoreciendo tambien á nuestra salud, es conveniente para nuestro género de vida.

En efecto, nosotros podemos adaptar los vestidos á las diversas estaciones del año, al clima en que vivimos, ó al estado y profesion que hemos abrazado. El vestido es útil porque facilita la transpiracion insensible, tan esencial para la conservacion de nuestra vida. La obligacion de buscarle ha egercitado el talento del hombre y dado motivo para la invencion de muchas artes, y en fin el trabajo que exige sirve para la subsistencia de una multitud de artesanos. Esta disposicion de la providencia nos es pues muy ventajosa, pero no debemos apartarnos del objeto que se propuso al encargarnos este cuidado, que es no poner nuestra gloria en el adorno exterior del cuerpo, sino en las cualidades y virtudes del alma. El orgullo se disfrazá bajo mil formas diversas; gloriase interiormente de las ventajas mas frívolas y se atribuye las que no tiene, ó dá un esesivo precio á las que posee; y por lo que toca á lo exterior, en los unos se muestra este vicio bajo el brillo de la seda, del oro, y de las piedras preciosas, mientras que en otros se oculta debajo de los andrajos. Debemos llevar vestidos para defender nuestros cuerpos de las intempéries; sirven tambien para la decencia, designan la diferenciancia de sexos, y distinguen los diversos estados que componen la sociedad.

Al reflexionar sobre los vestidos del hombre debemos pensar en aquellos hermanos nuestros que apenas tienen el necesario para cubrirse. ¡ Ah! ¡ Cuántos hay muy cerca de nosotros que casi desnudos en el rigor del invierno no saben como liberarse de su intemperie! Vosotros, á quienes la Providencia hizo depositarios de sus tesoros, ¿tendreis siempre olvidados á esa multitud de hermanos vuestros encerrados en su lúgubre choza, por no poder salir al público con decencia? El frio penetra facilmente los andrajos de los pobres; si cubren sus ateridas carnes es con viles guñapos, y un poco de rescoldo esparcido en el triste hogar sirve mas para irritar sus deseos que para calentar sus miembros. Hombres poderosos, una de vuestras obligaciones es vestir á los desnudos; en vuestros guardarropas es en donde Dios depositó sus vestidos y los vuestros: recibid pues los unos con reconocimiento, y distribuid los otros con alegria.

¡ Cuántos vestidos nos han servido desde nuestra infancia! Se han ido sucediendo los unos á los otros, sin habernos visto nunca espuestos á una vergonzosa desnudez; bien pronto no necesitaremos mas que el único y triste adorno que nos conduzca al sepulcro. Pero mientras nos fuere necesario el vestido, dignaos Señor, por un efecto de vuestra misericordia, de concedernosle, especialmente cuando nuestros brazos entorpecidos por la vejez queden imposibilitados para el trabajo.

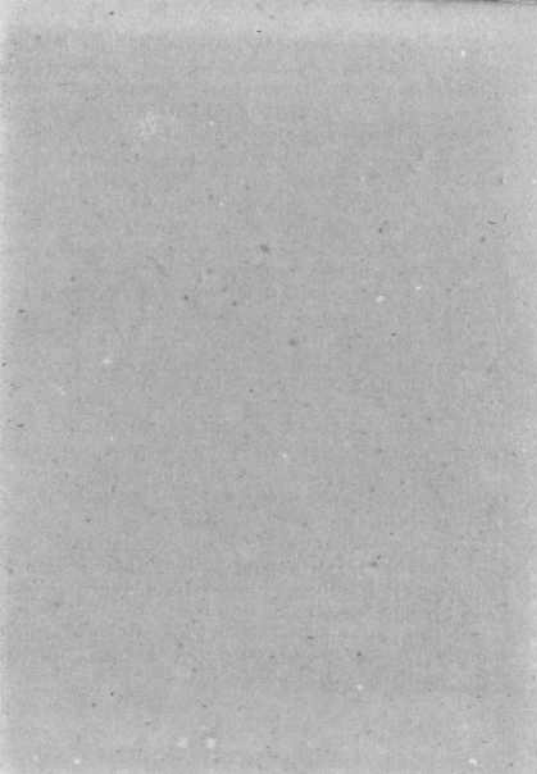

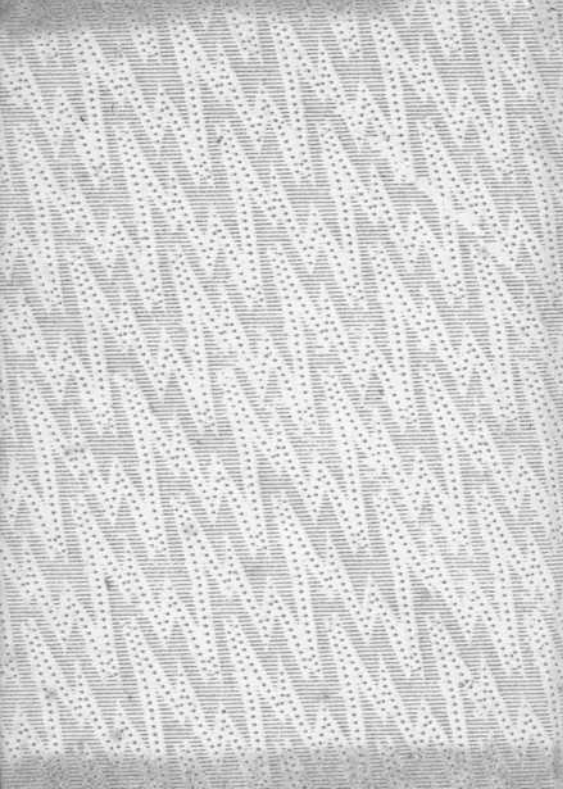

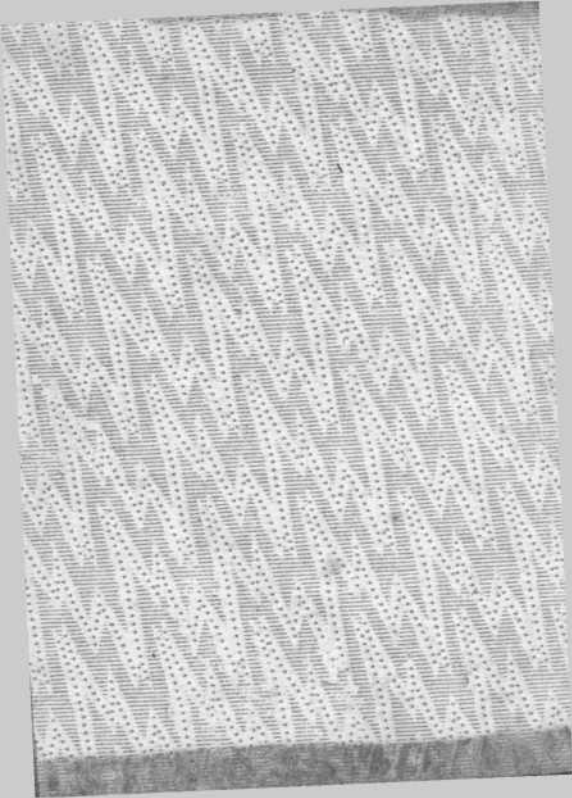

The image shows the front cover of a book. The cover is dark, possibly black or dark brown, with a textured surface. It features a decorative border with a repeating geometric pattern. In the bottom right corner, there is a small, rectangular, light-colored label with the number "76" printed on it. The label is slightly offset from the corner.

76