

PORTFOLLO FOTOGRAFICO DE ESPAÑA



G-F 3560

Cupón N.º 8

PALENCIA

A. MARTIN
EDITOR
BARCELONA

T. 7. 34 143
C. 1095889

D6C
A

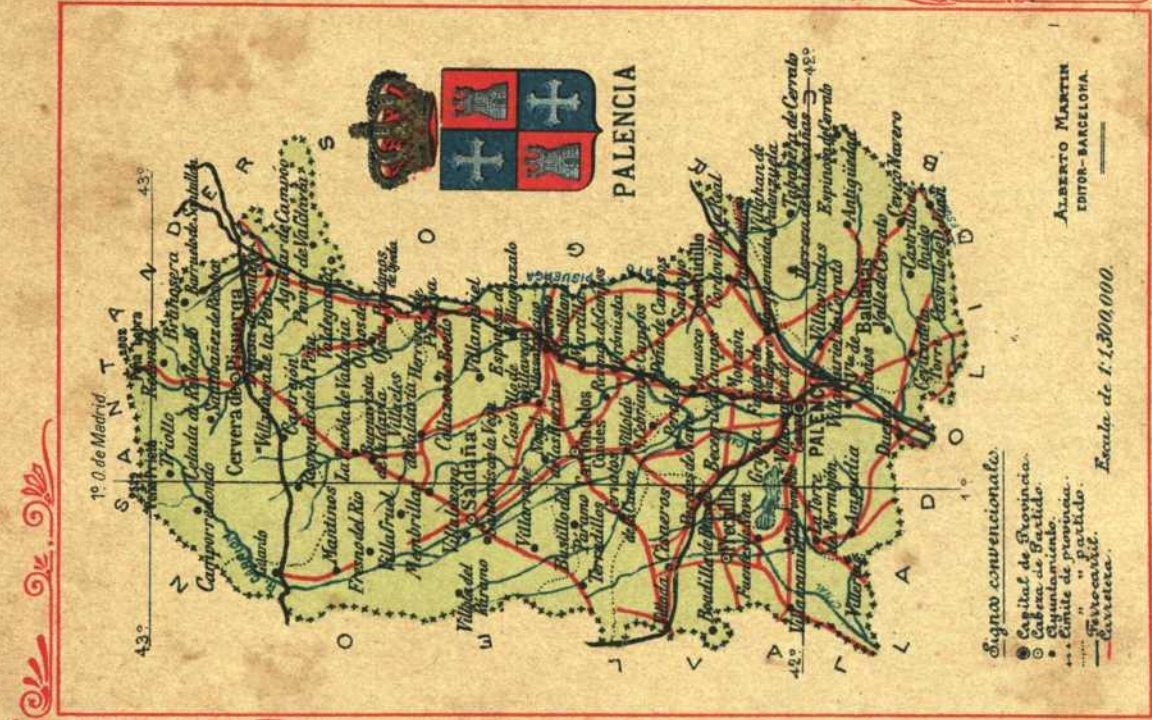

Signos convencionales.

- Capital de Provincia.
- Cabeza de Partido.
- Ayuntamiento.
- Límite de provincia.
- Límite de partido.
- Carretera.

Escala de 1:1,300,000.

ALBERTO MARTIN
EDITOR - BARCELONA



R. 36588



PROVINCIA DE PALENCIA

Correspondió á los antiguos reinos de Castilla y de León. Se halla comprendida entre los 41° 48' y los 43° 4' de latitud N., y los 0° 16' y 1° 20' de longitud O. del meridiano de Madrid. Sus límites son: por el N., con la provincia de Santander; al E., la de Burgos; al S., la de Valladolid, y la de León al O. Su extensión es de 8,433 kilóm.², con 192,473 habitantes.

Es provincia de tercera clase, comprendiendo doscientos cincuenta municipios, de los cuales hay una ciudad, 172 villas, 271 lugares, 13 aldeas y 162 caseríos, repartidos en los siete partidos judiciales de Astudillo, Baltanás, Carrión de los Condes, Cervera de Pisuerga, Frechilla, Palencia y Saldaña.

En lo militar depende del 6.º cuerpo de ejército cuya capital es Burgos, de cuyo arzobispado es sufragánea la diócesis de Palencia; distrito universitario y Audiencia territorial de Valladolid,

teniendo la Audiencia provincial para asuntos criminales.

Su territorio no aparece muy accidentado en los partidos de Astudillo, Baltanás, Carrión, Frechilla, Palencia y Saldaña, por más que en el primero radica el monte Vegapajar, de 895 metros de altura, y en el de Baltanás, la Señal Greda, de 934 metros. En el de Cervera no sucede lo propio, pues las cordilleras, desde la Dehesa de Montijo y sierra de Pico, se prolongan hacia el Rabanal de las Llantas, descendiendo hasta Villafría y Valconero, extendiéndose después por los términos de Otero, Camporredondo, Cardaño, La Lastra y Triollo. La sección más montañosa es en la parte septentrional, en donde aparecen las sierras de Brañosera é Híjar y picos tan acentuados como los del Puerto de Sierras Albas, de 1,306 metros; Peñas Blancas, 1,981; Peña Labra, 2,002; Peñas de Pando, 2,140; Peñastra, 2,009; Peña

Rubí, 1,030, y Peña Labra Vieja, 1,977.

El más importante de sus ríos es el Pisuerga, formado por varios arroyos del partido judicial de Cervera y en dirección de N. á S. cruza la provincia por los términos de Redondo, Areños, Llazos, Tremaya, venta de Orbaneja en el término del Campo, en donde es conocido por río Perniá. no tomando el de Pisuerga hasta que se le une el arroyo Estela. Continúa por los términos de Cervera, Quintanaluengos, Salinas de Pisuerga, Aguilar de Campoo, Altar del Rey, Ventosa de Pisuerga, Melgar de Yuso, Villodre (uniéndosele el Odra), Cordovilla. recibe después el Arlanza y el Carrión, internándose en la provincia de Valladolid. El principal de dichos afluentes es el últimamente nombrado. Nace en Fuentes Carrionas, pasa por el término de Camporredondo, entrando en la provincia de León para volver á la de Palencia por Fresno del Río, regando los territorios de Pino del Río, Ceadilla, Valcanadillo, Saldaña, Carrión de los Condes, Villoldo. Manquillo, Perales, Ribas y Santa Cruz, en donde recibe el Cieza, cruzando luego por términos de Monzón, Husillos, Pa-

lencia, Villamurriel y Calabazanos.

Esta provincia es eminentemente agrícola, siendo sus principales producciones cereales, aceite, vino, legumbres y diversas clases de frutas, hortalizas, cáñamo, lino, etc., pastos para el ganado y algunos bosques. La industria harinera había tenido mucha importancia, así como la fabricación de las célebres mantas de Palencia, estameñas y bayetas en otras localidades, pero una y otras han decaído bastante.

Hay minas de carbón de piedra en Orbo y San Felices de Castellera, aparte de otros minerales de escasa importancia.

Cruzan por esta jurisdicción el ferrocarril de Madrid á Burgos, con estaciones en Dueñas, Venta de Baños, Magaz, Torquemada, Quintana y Villodrigo. En Venta de Baños arranca la línea de León por Palencia, Grijota, Villaumbrales, Becerril, Paredes, Villalumbroso, Cisneros y Villada. De Palencia á Santander, otra vía pasa por Monzón. Amusco, Piña, Fromista, Marcilla. Cabañas, Osorno, Espinosa, Herrera, Alar, Mave, Aguilar y Quintanilla, y además las vías mineras de La Robla y los ramales de Orbó y Barruelo.

Varias carreteras cruzan su territorio, construídas unas y en construcción varias, uniendo Palencia con Santander, de la que se desprende en Amusco la que se dirige á Castillejo de la Olma. En Fromista un ramal que va á Astudillo y otro á Carrión. En Osorno otro que llega á Melgar de Fernamental, en donde enlaza con las carreteras de Burgos, Villadiego y Castrojeriz. En Aguilar de Campóo el que va á Cervera.

De Palencia á Valladolid por Dueñas, arrancando en Calabazanas un ramal por Tartego, Cevico de la Torre y Alba de Cerrato. De Palencia á Tórtoles por Baltanás. De Palencia á Pozo Urama

por Grijota, Paredes de Nava, en donde parte un ramal que va á Carrión y otro á Frechilla. De Palencia á Medina de Rioseco, que en Villamonten parte un brazo á Frechilla por Manzanos y otro llega á Medina. De Carrión á Villada. De Carrión á Palencia por Villoldo y Perales. De Carrión á Villamiño de Valdavia por Villasarracino. De Saldaña á Carrión por Villaturde. De Saldaña á Sahagún por Villarrabe y Terradillos. De Saldaña á Buenavista de Valdavia por Valderrábano. De Cervera de Pisuerga á Puentenasera, por Vanes y la que empalma en Buenavista con la que va á Carrión.

Ciudad capital de la provincia de su nombre, situada á la izquierda del Carrión y del Canal de Castilla. Cruzan el expresado río los puentes Mayor y Nuevo y las Fuentecillas, encontrándose en la orilla opuesta el barrio de Allende-el-Río.

Es sede episcopal, teniendo, por tanto, Seminario conciliar y una interesante catedral cuajada de hermosos detalles góticos, distinguiéndose además entre sus monumentos religiosos la parroquia de San Miguel con su elevada torre y calados ventanales, el templo del convento de San Pablo con enterramientos de los marqueses de Poza y otros interesantes pormenores.

Hay Instituto general y técnico, Escuela Normal, Academia de Bellas Artes y Escuela de Artes y oficios, Audiencia Provincial, con las demás dependencias que requiere su capitalidad. Como industria se distingue por la fabricación

de las famosas mantas de Palencia y su término en el centro de la sierra de Campos constituye un importante centro agrícola que produce abundantes cereales, vino y garbanzos. En las afueras se levantan las ermitas de San Toribio de Liébana y del Cristo del Otero.

Es ciudad antigua, pues figura como capital de los vacceos y con el nombre de Pallantia en tiempo de los romanos. Se tiene noticia de sus obispos desde el siglo vi, que empiezan á figurar en los concilios de Toledo, por más que la diócesis debió ser erigida desde fecha mucho más antigua.

Reconquistada la ciudad del poder musulmán en el siglo x, adquiriendo cada día más importancia hasta el siglo xvi que quedó estacionada.

Las armas de Palencia son escudo acuartelado con dos cruces floreadas en campo azul y dos torres en campo de gules contrapuesto.



Constituye una de las vías más importantes y concurridas de la antigua ciudad.

x.1259421

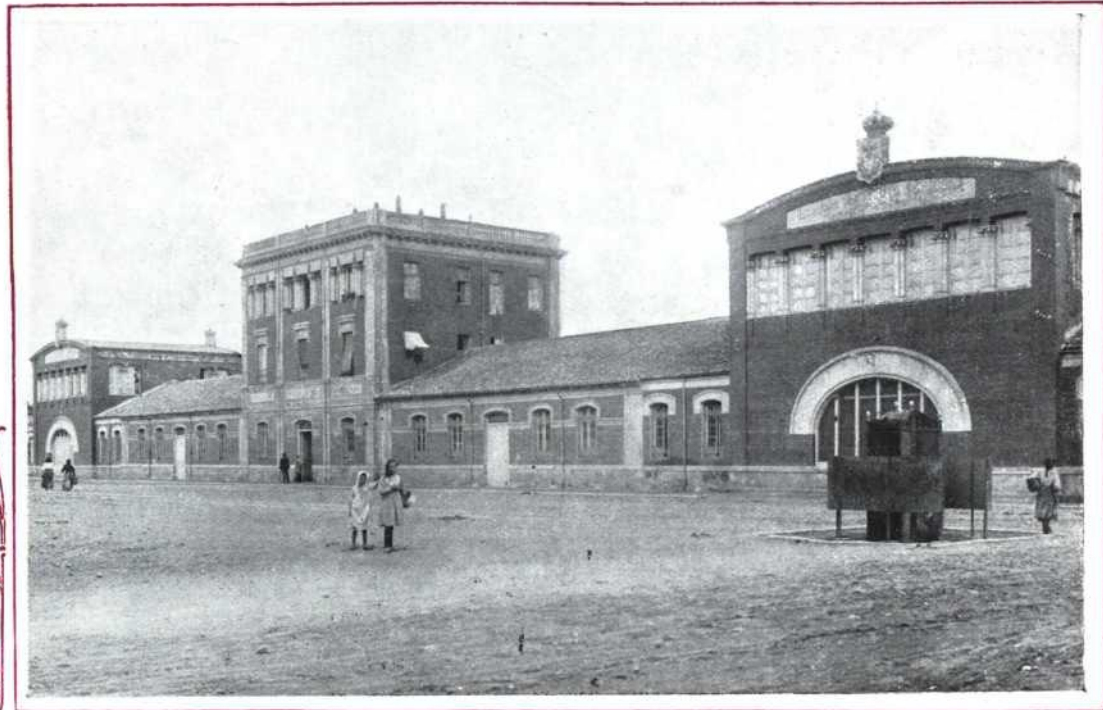

La importancia agrícola de la ciudad y provincia, fué motivo para que se instalase la Granja en el hermoso edificio de tres cuerpos que representa el adjunto grabado.

T. 1259484



Tiene hermosos jardines y arbolado en el centro, y aparece adornada con buenos edificios, constituyendo uno de los sitios más vistosos de la ciudad.

CASTIL
30

T. 1259454



Constituye el principal establecimiento benéfico de la capital, hallándose emplazado su vasto edificio en la plaza de su nombre, á corta distancia de la catedral.

t. 1259456



Desemboca á la plaza de León, ofreciendo magníficos soportales en la mayoría de las casas que la forman, ocupadas por importantes establecimientos.

+ 1259461



Hermoso aspecto de la ciudad situada á la izquierda del río Carrión y canal de Castilla, destacándose la mole de su notable catedral en segundo término.

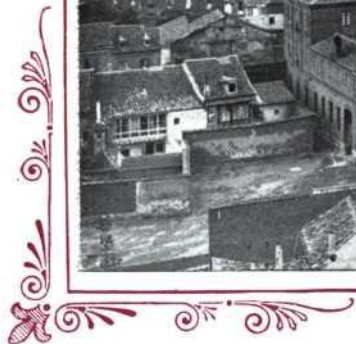

+1259462

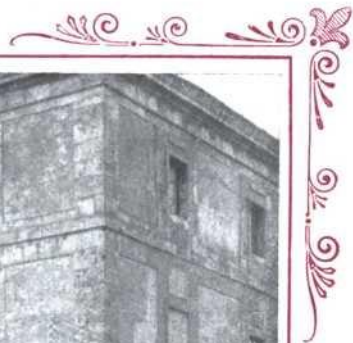

Levántase en la prolongación N. del Paseo de la Orilla, dominando deliciosa perspectiva sobre el río. Su construcción es debida al obispo Sr. Mollinedo.



+ 1259473



A su izquierda la iglesia con sus tres puertas abiertas entre pilastres y cornisamento de orden dórico, rematada por una espadaña con frontón triangular.

+ . 1259477

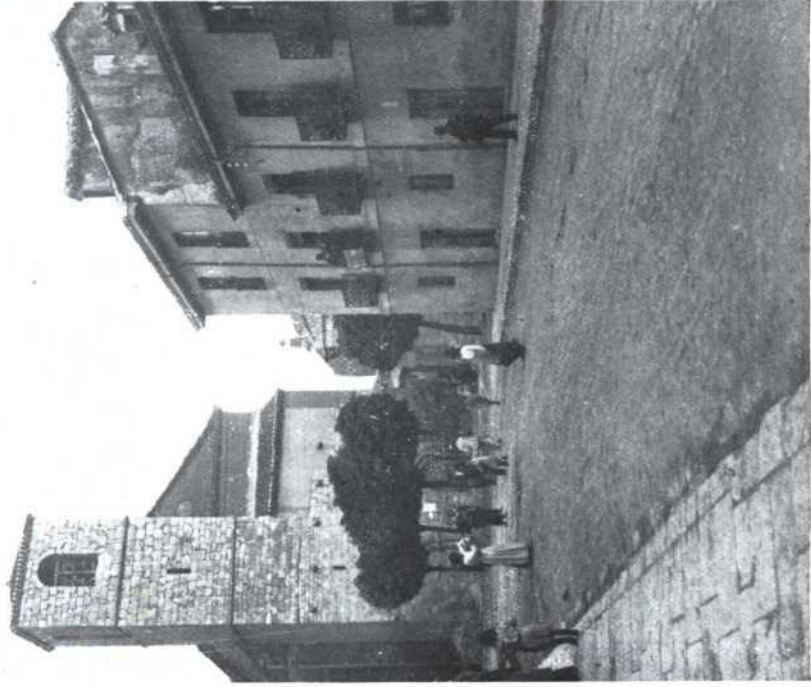

Su primitiva construcción es románica, si bien ha sufrido restauraciones que la han hecho perder en parte su carácter.

t. 1259479

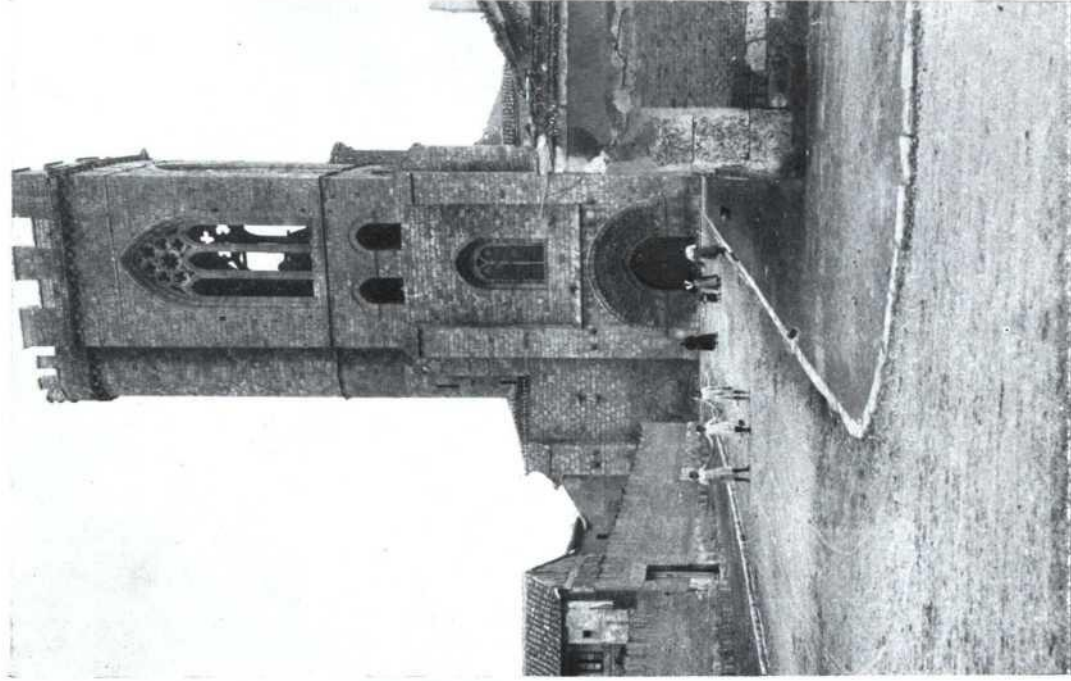

Su construcción data del siglo XIII, en el período de transición del estilo románico, siendo notable la torre-campanario, por ser una de las más originales que labró el arte gótico.

+1259480

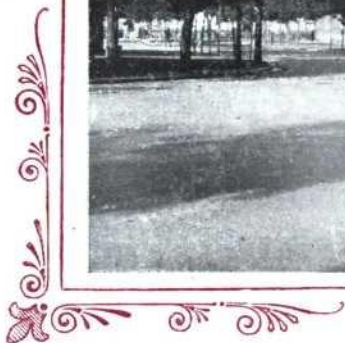
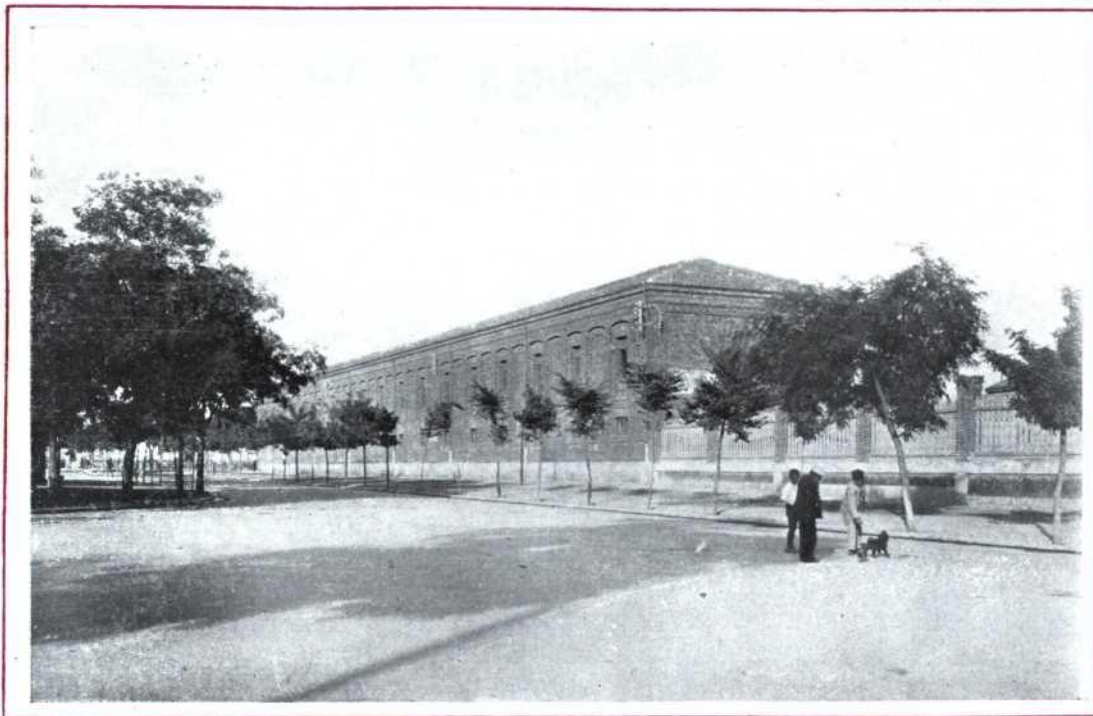

Edificio moderno, sin que ofrezca ninguna particularidad digna de mencionarse, que no sea lo espacioso de sus departamentos para los fines á que se destina.

T. 1259493



Al Norte de la calle Mayor que divide la población vieja de la nueva, abriase la puerta de Monzón, que da entrada á la interesante calle, cuya fotografía repro lucimos.

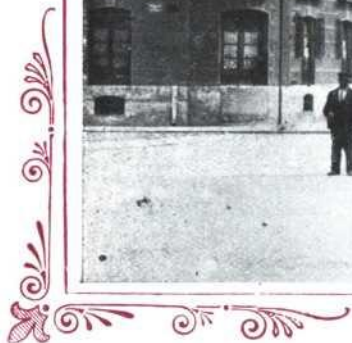

T. 1259494

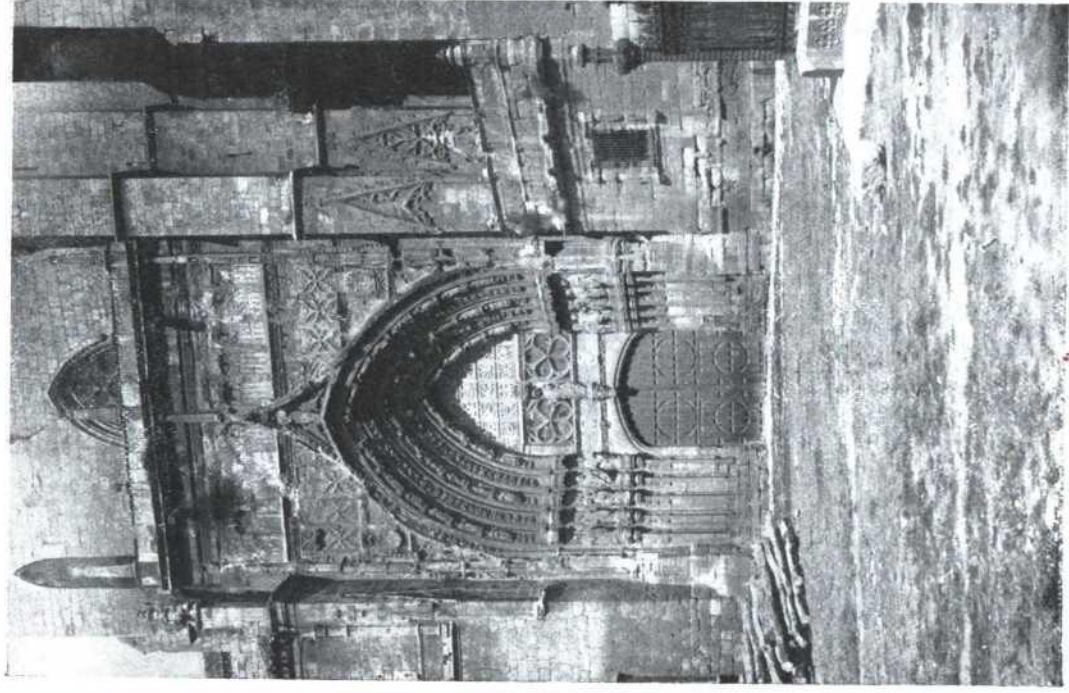

La entrada de mediodía ó del obispo, es un interesantísimo ejemplar de gusto ojival, ostentando á ambos lados los blasones de los obispos Mendoza (1472-85) y Fonseca (1505-14).

T. 1259495

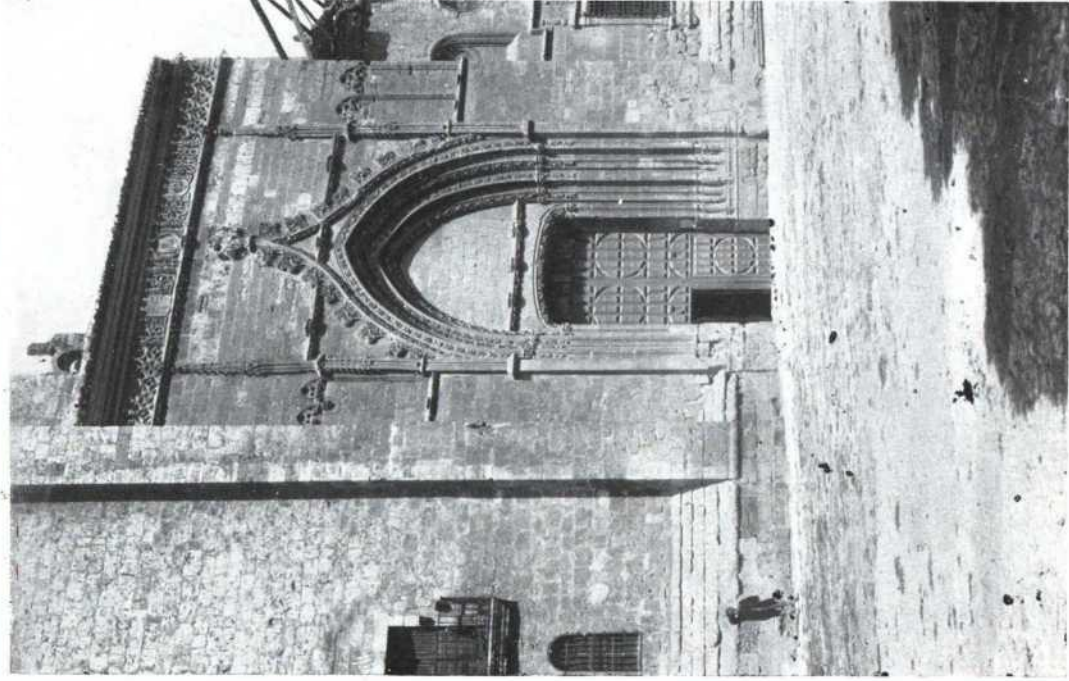

Se abre al lado de la torre, otorgiendo en sus detalles, primorosamente labrados, una página hermosísima del estilo gótico en su último período.

T.1259497



Empezada en el siglo XIV y concluida en el XVII, ofrece notables detalles del arte gótico y Renacimiento.

T. 1259499



Es el más importante de los tres que cruzan el Carrión, constando de once arcos de sillaría y comunica la ciudad con el barrio de Allende el Río.

T. 1259501

AYUNTAMIENTOS DE LA PROVINCIA DE PALENCIA

PARTIDO DE ASTUDILLO

Amayuelas de abajo	182
Amayuelas de arriba	277
Amusco	1,537
Astudillo	3,080
Boadilla del Camino	646
Cordovilla la Real	609
Itero de la Vega	575
Lantadilla	1,113
Melgar de Yuso	614
Palacios del Alcor	341
Piña de Campos	1,366
Ribas	460
Santoyo	1,012
Támara	637
Torquemada	2,957
Valbuena de Pisuegra	313
Voldeolmillos	431
Valdespina	559
Villajimena	220
Villalaco	369
Villamediana	951
Villodre	213
Villodrigo	372

PARTIDO DE BALTANÁS

Alba de Cerrato	411
Antigüedad	1,172
Baltanás	2,439
Castrillo de Don Juan	908
Castrillo de Onielo	807
Cevico de la Torre	2,235

Cevico Navero	999
Cobos de Cerrato	472
Cubillas de Cerrato	757
Espinosa de Cerrato	862
Hérmeces de Cerrato	690
Herrera de Valdecañas	748
Hontoria de Cerrato	487
Hornillos de Cerrato	382
Palenzuela	1,771
Población de Cerrato	308
Quintana del Puente	382
Reinoso de Cerrato	334
Soto de Cerrato	277
Tabanera de Cerrato	461
Tariego	747
Valdecañas	345
Valle de Cerrato	551
Vertavillo	714
Villaconancio	497
Villabán de Palenzuela	614
Villaviudas	989

PARTIDO DE CARRIÓN DE LOS CONDES

Abia de las Torres	638
Arconada	504
Bahillo	588
Bustillo del Páramo	293
Cabañas (Las)	342
Calzada de los Molinos	440
Calzadilla de la Cueva	421
Carrión de los Condes	3,318
Cervatos de la Cueva	808

Frómista	1,748
Fuente-Andrino	171
Ledigos	317
Lomas	291
Marcilla	504
Moratinos	348
Nogal de las Huertas	373
Osornillo	340
Osorno	1,622
Población de Arroyo	294
Población de Campos	861
Requena de Campos	293
Revenga de Campos	840
Riberos de la Cueva	307
Robladillo	194
San Cebrían de Campos	1,027
San Llorente de la Vega	260
San Mamés de Campos	478
Santillana de Campos	772
Terradillos	513
Torre de los Molinos	197
Villadiezma	383
Villaherreros	876
Villalcázar de Sirga	695
Villamorco	305
Villamuera de la Cueva	281
Villarmentero	210
Villasabariego	330
Villaturbe	642
Villoldo	974
Villovieco	402

PARTIDO DE CERVERA DE PISUERGA

Aguilar de Campó	1,571
Alar del Rey	864
Alba de los Cardaños	421
Arbejal	258
Barrio de San Pedro	645
Barruelo de Santullán	3,389

Becerril del Carpio	400
Berzosilla	486
Brañosera	1,227
Camporredondo	359
Castrejón	1,492
Celada de Roblecedo	790
Cenera de Zalima	587
Cervera de Pisuerga	1,155
Cozuelos de Ojeda	171
Dehesa de Montejo	667
Herrerueta	256
Lavid de Ojeda	332
Ligüézana	219
Lores	231
Micieces de Ojeda	213
Mudá	181
Nestar	746
Olmos de Ojeda	872
Otero de Guardo	328
Payo de Ojeda	286
Perazancas	505
Polentinos	282
Pomar de Valdavia	1,839
Prádanos de Ojeda	1,242
Quintanaluengos	544
Rebanal de las Llantas	145
Redondo	1,050
Resoba	168
Respnda de la Peña	3,669
Salinas de Pisuerga	623
San Cebrían de Mudá	198
San Martín de los Herreros	534
San Salvador de Cantamuga	611
Santibáñez de Ecla	293
Santibáñez de Resoba	189
Triollo	529
Valdegama	795
Valoria de Aguilar	450
Valle de Santullán	495
Vañes	529

Vega de Bur	615
Vergaño	240
Villabermudo	373
Villanueva de Henares	613

PARTIDO DE FRECHILLA

Abarca	187
Abastas	313
Añoza	225
Autillo de Campos	687
Baquerín de Campos	431
Belmonte de Campos	206
Boada de Campos	176
Boadilla de Rioseco	1,368
Capillas	513
Cardeñosa	268
Castil de Vela	391
Castromocho	1,185
Cisneros	1,810
Frechilla	1,285
Fuentes de Nava ó de Don Bermudo	2,042
Guaza de Campos	595
Mazariegos	539
Mazuecos	527
Meneses de Campos	691
Paredes de Nava	4,676
Pozo de Urama	285
Pozuelo del Rey	221
San Román de la Cuba	411
Villacidaler	469
Villada	2,695
Villalcón	543
Villalumbroso	453
Villanueva del Rebollar	253
Villaramiel	3,894
Villatoquite	241
Villelga	283
Villeras	455

PARTIDO DE PALENCIA

Ampudia	1,592
Autila del Pino	796
Baños de Cerrato	737
Becerril de Campos	2,754
Dueñas	4,053
Fuentes de Valdepero	969
Grijota	1,283
Husillos	474
Magaz	726
Manquillos	265
Monzón	670
Palencia	15,940
Pedraza de Campos	602
Perales	395
Revilla de Campos	241
Santa Cecilia del Alcor	244
Torre de Mermojón (La)	524
Valoria del Alcor	408
Villalobón	462
Villamartín de Campos	468
Villamuriel de Cerrato	1,572
Villaumbrales	922

PARTIDO DE SALDAÑA

Arenillas de San Pelayo	249
Ayuela	279
Bárcena de Campos	259
Báscones de Ojeda	279
Bu. navista de Valdavia	638
Bustillo de la Vega	478
Calahorra de Boedo	347
Castrillo de Villavega	900
Collazos de Boedo	426
Congoste de Valdavia	386
Dehesa de Romanos	229
Espinosa de Villagonzalo	680

Fresno del Río	378	Serna (La)	327
Gozón	235	Sotobañado y Priorato	703
Guardo	1,216	Tabanera de Valdavia	228
Herrera de Pisuerga	1,685	Valderrábano	332
Itero Seco	350	Vega de Doña Olimpa	489
Mantinos	260	Velilla de Guardo	542
Membrillar	504	Ventosa de Pisuerga	526
Olea	184	Villabasta	174
Olmos de Pisuerga	377	Villaeles de Valdavia	300
Páramo de Boedo	368	Villafruel	391
Pedrosa de la Vega	635	Villalba de Guardo	328
Pino del Río	392	Villaluenga y Gaviños	897
Poza de la Vega	399	Villameriel	725
Puebla de Valdavia (La)	591	Villamoronta	431
Quintanilla de Onsoña	815	Villanueva de abajo	326
Renedo de la Vega	535	Villanuño de Valdavia	445
Renedo de Valdavia	489	Villaprovedo	516
Revilla de Collazos	324	Villarrabé	790
Saldaña	1,562	Villasarracino	1,182
San Cristóbal de Boedo	284	Villasila y Villamelendro	321
Santa Cruz de Boedo	315	Villota del Duque	410
Santervás de la Vega	1,026	Villota del Páramo	922

CRÓNICA DE LA GUERRA DE ÁFRICA EN 1909

por D. MANUEL DEL CORRAL y CABALLÉ

En esta obra se incluye el viaje hecho á Melilla por el ministro de Fomento,
:: :: :: :: descrito por el ingeniero Sr. García Faria :: :: :: ::



En ella se hace un resumen de las diferentes campañas sostenidas en dicho territorio y una detallada narración de la sostenida en 1909, para demostrar los derechos que España tiene sobre la costa de África.

El texto está ilustrado con multitud de dibujos, fotograbados, láminas, mapas, planos, etc.

Se reparte por cuadernos, al precio de 25 cénts. uno

Toda la obra encuadrada en dos tomos 25 pesetas, regalándose un

Mapa de ESPAÑA y PORTUGAL

tirado á nueve tintas, tamaño 75 X 95 y con escala de 1 : 1.500,000

Portfolio Fotográfico de España: 50 cénts. cuaderno