DIRECTOR:
Esteban Sáez Alvarado
EMPRESA EDITORA:
«Diario de Burgos, S. A.»

Diario de Burgos

FUNDADO EN 1891

JUEVES, 18 DE ENERO DE 1968
AÑO LXXVIII. — NUM. 23.704
EJEMPLAR: TRES PESETAS

REDACCION, ADMINISTRACION Y TALLERES: VITORIA, 13. = APARTADO, 46. = TELEFONOS: REDACCION, 201280 = ADM INISTRACION, 207148 = Dep. legal: Bu-5-1958

NO HABRA DESPIDO LIBRE

Rotunda afirmación del ministro del Ramo ante la permanente del Consejo nacional de Trabajadores

Durante dos días se ha debatido sobre la situación social y económica

Aplazamiento en la implantación de diversos servicios de la Seguridad Social

Madrid (Cifra). — A lo largo de los dos últimos días ha estado reunida la Comisión permanente del Consejo nacional de Trabajadores, en cuyo orden del día figuraban un largo informe sobre la situación social y económica; el estado de la negociación colectiva; las ordenanzas y reglamentaciones pendientes de promulgación, la coyuntura y la estabilidad en el empleo. La reunión del miércoles, que duró más de cuatro horas, estuvo presidida por el ministro secretario general del Movimiento y delegado de Sindicatos, don José Solís Ruiz, con el ministro de Trabajo, don Jesús Romeo Gorría.

INFORME DEL SECRETARIO DEL CONSEJO

El temario fue ampliamente desbordado por numerosísimas intervenciones de los miembros del Consejo, en las cuales se hizo patente un clima de expectación geenral dentro de la mayor responsabilidad y sentido constructivo de las intervenciones. Los trabajos fueron iniciados con un extenso informe del secretario general del Consejo de Trabajadores y vicesecretario nacional de Ordenación Social, Sr. Pérez Puga. Dicho informe estuvo referido al peligro de la tendencia alcista de algunos productos, el carácter y período de elaboración de las estadísticas oficiales y muy singularmente la situación del empleo en España. Sobre esta materia informó el Sr. Pérez Puga que toda modificación substancial de la estabilidad en el empleo sería inconstitucional, contraria a la dignidad del trabajador, incompatible

(Pasa a quinta página)

HANOI INSISTE

«Suspensión incondicional de los bombardeos norteamericanos para iniciar contactos de paz»

De nuevo, el Papa pide que cesen los horrores de la guerra

París (Efe-UPI). — Hanoi, a través de sus representantes en París, ha renovado hoy su petición de que los Estados Unidos suspendan incondicionalmente los bombardeos de Vietnam del Norte, para que se inicien conversaciones de paz.

El Gobierno de Hanoi manifestó que las conversaciones serían preliminares y en ellas se debería discutir el estatuto de futuras entrevistas.

El delegado de Vietnam del Norte en la capital francesa dijo que los Estados Unidos podrían anunciar la terminación incondicional de sus bombardeos «mediante una declaración o utilizar todos los métodos susceptibles de probar su realidad».

NUEVO LLAMAMIENTO DEL PAPA

Ciudad del Vaticano (Efe). — Paulo VI en el saludo dirigido en la audiencia general de esta mañana, a un grupo de peregrinos de la diócesis de Saigón, ha expresado nuevamente sus deseos de que cesen «los horrores de la guerra» del Vietnam.

«Sabéis cuán cerca de mi corazón tengo a vuestra patria y la esperanza de que llegue a vuestro país una paz tan deseada. Renuevo esta esperanza y exhorto de nuevo a todos aquellos que rigen las partes de este conflicto para que pongan fin a los horrores de la guerra».

CORAZON MECANICO

Nueva York (Efe).—En el curso de una reunión de ingenieros electricistas, celebrada en Houston (Tejas) acaba de ser revelada la existencia de un corazón mecánico, cuyo funcionamiento es compatible con la sangre humana. Ha sido ideado por el doctor Harold Kletshka, cirujano y especialista en enfermedades cardiacas y Edson Rafferty, ingeniero de Nueva Jersey.

El corazón en cuestión solamente sirve, por ahora, como ayuda durante la práctica de intervenciones quirúrgicas y puede funcionar por medio de electricidad o por pilas.

AUDIENCIA DEL CAUDILLO

Madrid. — Su Excelencia el Jefe del Estado, Generalísimo Franco, ha recibido en audiencia en el Palacio de El Pardo al teniente general Wego W. K. Chiang, hijo segundo del presidente de la República de China, a quien acompañaba el embajador de su país. En la fotografía, un momento de la entrevista. — (Foto CIFRA)

Ayuda sanitaria de España a los damnificados de Sicilia

Hasta ahora han sido recuperados 357 cadáveres y más de 1.000 heridos, pero más de 1.250 personas siguen sin aparecer

Palermo, Italia (Efe).—Cuarenta y cuatro mil personas están viviendo desde hace 56 horas en campamentos improvisados, en autobuses, en escuelas, hoteles y edificios públicos requisados. Son los supervivientes de las poblaciones más castigadas por los terremotos.

En forma oficial se informó esta mañana que se han recuperado 357 cadáveres, mientras que los heridos superan el millar. De acuerdo con un cálculo suministrado en la central de carabineros de Palermo, 1250 habitantes están dispersos y no han respondido a un censo de emergencia. Se cree que muchos de éstos se encuentran sepultados entre los escombros de las casas derruídas por la violencia del seismo.

Las tareas de los equipos empeñados en la búsqueda de las víctimas está obstaculizada por la imposibilidad de usar, en la mayoría de los casos, las máquinas excavadoras y las topadoras. Las calles de los pueblos están totalmente cubiertas por partes de los muros derrumbados y el piso se encuentra con profundas grietas que impiden el empleo de los medios mecánicos. La labor debe hacerse con pico y pala, lo cual impone una lentitud que impedirá salvar a los que se encuentran sepultados y pueden estar aún con vida, como aconteció en varios casos producidos ayer.

El panorama de la trágica situación, conforme con las diversas informaciones obtenidas en

(Pasa a quinta página)

OTRO RELEVO EN LA CURIA

El Cardenal francés Garrone sustituye al italiano Pizzardo

Ciudad del Vaticano (Efe).—El Papa Paulo VI aceptó la renuncia presentada hace tiempo por el Cardenal Giuseppe Pizzardo, prefecto de la Congregación para la Educación Católica (ex-Congregación de Seminarios) y designó para reemplazarle al Cardenal Gabriel Garrone, hasta ahora pro-prefecto de ese Dicasterio.

El Cardenal Pizzardo tiene noventa años y nació en Savona, en el Norte de Italia. El Cardenal Garrone tiene 66 años y nació en Aix les Bains, Francia.

HASTA 1969 NO SUPERARA TOTALMENTE INGLATERRA SU CRISIS ECONOMICA

Se sugiere la asociación de la libra, como divisa a las monedas del M.C.E.

¿Represalias del Pentágono?

Londres (Efe). — La economía británica no se recuperará completamente de la actual crisis hasta 1969, declaró hoy Roy Jenkins, canciller del «Exchequer».

En un debate abierto hoy en la Cámara de los Comunes, para poner a votación las medidas anunciadas ayer por el primer ministro, Jenkins dijo que a pesar de las reducciones en los presupuestos de Defensa y Obras Sociales, Gran Bretaña no podrá acabar con el déficit de su balanza de pagos en 1968.

Sin embargo, Jenkins anunció que el superávit esperado para el año próximo dependerá de la situación del comercio internacional, afirmando que las restricciones norteamericanas no facilitarán precisamente la balanza británica.

El canciller del «Exchequer» aseguró que sería necesaria una tasa de crecimiento de, por lo menos, un cuatro por ciento durante los dos próximos años para suprimir el déficit de la balanza de pagos que el año pasado ascendió a mil doscientos millones de dólares.

UNA SOLUCION

Londres (Efe). — Dos sugerencias sobre la ventajas de que la libra comparta con otras monedas su papel de reserva del comercio mundial fueron hechas hoy por Louis Camu, presidente del Banco de Bruselas y por el canciller del «Exchequer», Roy Jenkins.

Camu, que hablaba en la conferencia de Cooperación monetaria europea, dijo que el problema de la libra no sería tan grave si se asociase con otras monedas del Mercado Común, que se harían cargo de una parte de la deuda exterior británica para liquidarla con un arreglo que la hiciese pagadera en 20 años.

Una idea semejante fue expuesta por el canciller del «Exchequer» (ministro de Hacienda) Roy Jenkins en el transcurso del debate en torno a los cortes al gasto público, anunciados ayer por el primer ministro. Dijo: «Si otros se uniesen a nosotros para crear y respaldar una divisa comercial, la esterlina continuaría cumpliendo su función», concluyó.

REPRESALIA

Washington (Efe). — John W. Byrnes, el republicado de Wisconsin que se opuso con éxito en 1967 a que el departamento de Defensa norteamericano encargara seis dragaminas en Gran Bretaña ha intervenido hoy para que Washington cancele todos los encargos militares en ese país.

Byrnes ha pedido que se tome esta medida de represalia por la cancelación de la compra de

(Pasa a quinta página)

Gritó «¡Heil Hitler!» ante un tribunal británico

Londres (Efe). — Françoise Jordan, 35 años, ex-esposa del líder nazi británico Colin Jordan, gritó ante el tribunal «Heil Hitler» y saludó al estilo del tercer Reich, después de oir el veredicto del jurado que la condenó culpable de conspirar en el incendio de una sinagoga en 1965, y enfrentarse con una condena de 18 meses de prisión.

Françoise Jordan es nacida en Francia y sobrina del desaparecido Christian Dior.

MADRID CRECE SIN CONTROL

Al ritmo actual en 1980 tendrá 5.587.000 almas

Madrid (Logos).— Si Madrid sigue creciendo al ritmo del último quinquenio, para 1980 tendrá 5.587.020 habitantes y para 1995 llegará a los 11.174.040, según los datos obtenidos por el «Informe sociológico sobre la situación social de Madrid», realizado por la oficina técnica de Cáritas Diocesana.

Dice que la tasa de crecimiento de la capital debería frenarse con la racionalización industrial y la descentralización, y se añade que es necesario prestar una especial atención a la periferia de Madrid.

«Si sigue el crecimiento por inmigración al ritmo actual, sería imposible toda planificación de dicho crecimiento», especifica también el informe.

MISION DE AYUDA

Bilbao (Logos).— Párrocos vizcainos se turnarán para viajar al Ecuador en ayuda de pueblos subdesarrollados. El método que ahora implantan estos sacerdotes, que irán acompañados de seglares, podrá servir de modelo para otros arciprestazgos.

VAZQUEZ DIAZ, EN LA ACADEMIA DE BELLAS ARTES

La Real Academia de Bellas Artes de San Fernando celebró sesión pública y solemne para dar posesión de su plaza de académico de número al pintor don Daniel Vázquez Díaz, que presentó su cuadro «Los hermanos Baroja». Le dio la bienvenida don Enrique Lafuente Ferrari. — (Foto FIEL)

TERREMOTO EN SICILIA

Gibellina (Sicilia). — La Policía tiene en sus manos un cuadro religioso, extraído de las ruinas causadas en este lugar de la montaña, destruído por el terremoto. — (Telefoto UPI-CIFRA)

El día 1.º de Diciembre se efectuó en Barcelona un trasplante de riñón, entre dos seres vivos, con éxito

Paciente y donante se encuentran en estado satisfactorio

Barcelona (Cifra).—Se ha dado a conocer hoy que el día 1.º de Diciembre del año pasado se efectuó en la clínica «Platón», de esta ciudad, un trasplante de riñón entre dos seres vivos, y que tanto el paciente como el donante se encuentran actualmente en estado satisfactorio.

Desde el mes de Septiembre de 1967, Ramón Trabal Altés, se hallaba hospitalizado a causa de una afección renal y, en el pasado mes de Noviembre, se diagnosticó que debía procederse a un trasplante de riñón por el grave estado del paciente.

Ante esta eventualidad, primero la madre del enfermo se ofreció como donante; pero, por los análisis correspondientes que le efectuaron se demostró que su órgano no valía para ser trasplantado. Luego hizo idéntico ofrecimiento la hermana, María José Trabal Altés y, con un riñón de ésta, pudo efectuarse el trasplante.

Hasta ahora se han efectuado en todo el Mundo unos dos mil trasplantes de riñón. En algunos centros se prefiere actuar con órganos de seres vivos, como en el Hospital Necker, de París; mientras que en el hospital de Lovaina se emplean riñones de cadáveres. Parece, no obstante, que desde el punto de vista médico más generalizado es preferible operar con riñones de donantes vivos, puesto que todas las pruebas previas a la acción quirúrgica se pueden realizar con más tiempo y tranquilidad, lo que se estima que proporciona un mayor porcentaje de éxito en el trasplante.

En el caso de Ramón Trabal Altés, su evolución ha sido perfecta y su estado actual es plenamente satisfactorio. Y respecto a la donante, su hermana, María José, lleva una vida normal, sin que se haya producido ninguna repercusión negativa de su organismo.

LANZAMIENTO DE UN COHETE METEOROLOGICO, EN HUELVA

Alcanzó 67 kilómetros de altura

Huelva (Cifra).—La altura máxima de sesenta y siete kilómetros, considerada por los técnicos como un récord, alcanzó hoy un cohete meteorológico, tipo "Judi Dart", cuyo lanzamiento se efectuó en las primeras horas de la tarde en Campo Arenosillo, de esta provincia.

El lanzamiento se efectuó a la una de la tarde.

En esta nueva fase de lanzamientos se efectuarán tres pruebas: la realizada hoy, otra, el 24 de este mes y, por último, el 31. En todas ellas se utilizarán cohetes del tipo "Judi Dart".

Al lanzamiento de hoy asistieron personal técnico, y diversas autoridades provinciales.

Postal

SAN ANTON

SE ha dicho que España es diferente, en frase de afortunado "slogan" turístico, con fuerza de lacónica y convincente invitación y que expresada en los más diversos idiomas, aparece en todas las Agencias internacionales de viajes. Se ha dicho también que España es diferente... de como era antes. Efectivamente, se han operado muchos cambios en estos años de indudable expansión y de gran adaptación de sistemas y procedimientos de vida que antes no eran comunes entre la gente ibérica.

Pero hay también muchas cosas que permanecen invariables. Por ejemplo, la fiesta de San Antón se mantiene, contra el viento de nuevas formas de conducta y contra esas corrientes modernas que en muchos casos han hecho pasar a plano secundario a los animales, arrasados por la irrupción masiva de maquinaria en el campo.

Sin embargo, la festividad de San Antón sigue incólume y navegando, aunque sea un poco contracorriente. El desfile y la bendición de animales continúa haciéndose y la mayoría de los pueblos tiene un recuerdo piadoso para el Santo benefactor de los animales. En torno a Burgos capital, la fiesta de San Antón adquiría especial relevancia en el inmediato pueblo de Renuncio y en los barrios de Huelgas y Gamonal. Que en este último citado siga manteniéndose, es casi una especie de milagro que hay que atribuir a alo muy arraigada que está la tradición y el gran entusiasmo de los cofrades.

No es preciso hablar de cómo se ha transformado Gamonal en el curso de los cinco años últimos. A su fisonomía un tanto rural ha sucedido un aire moderno e industrial del que dan fiel testimonio las empresas nacidas en su contorno y los enormes bloques de casas que flanquean el anterior centro urbano, por todas las direcciones.

Pese a todo esto, la tradición no ha abdicado. Sigue vigente y el rito se cumplió ayer con exactitud y puntualidad. Por ello no faltaron las ceremonias religiosas, ni el reparto de titos. El cronista creía que ese tipo de legumbres había llegado hasta a desaparecer de la dieta nacional, al conjuro de esos cambios que se vienen produciendo y a que al principio aludimos. Pero ayer reaparecieron, un año más, en Gamonal para seguir en la observancia de una tradición ingenua y caritativa que se remonta a muchos años.

BURGENSE

BURGOS AL DIA

★★ NOTICIAS ★★

MOVIMIENTO DEMOGRAFICO. — Durante el día de ayer se verificaron en el Registro Civil las siguientes inscripciones:

Nacimientos. — Juan Manuel Izquierdo Castilla, Jesús Francés Domingo, María Beatriz Diez Moreno, Lucio José Rey Iglesias, Jesús Angel Miguel García, Ricardo Sáiz Redondo.

Matrimonios. — Don Andrés Calvo Sáiz con doña María Cruz Casilda Gozalo Martínez, el sábado a la una en San Cosme y San Damián.

Defunciones. — María del Mar Cuñado Valdivielso, de Burgos, 15 meses; Hilario Ibeas Casado, de Cascajares, 93 años, Santa Clara, 53; Jovita González Santamaría, de Quintanillas, 73 años, Santa Clara, 53; Justo Urrez Pablo, de Villasur de Herreros, 87 años, Alonso Cartagena, 4.

DISOLUCION DE DOS ENTIDADES MENORES. — Por decreto del Ministerio de la Gobernación se aprueba la disolución de las entidades locales menores de Villamayor de Cuesta Urria y Santa Coloma, pertenecientes al Municipio de Merindad de Cuesta Urria.

EL CUPON PRO CIEGOS. — En el sorteo celebrado en el día de ayer resultó premiado con 500 pesetas el número 703 y con 50 pesetas todos los números terminados en 03.

do circulaba por la carretera de Santander Trasladado a nuestra ciudad, ingresó en la Residencia Sanitaria "General Yagüe", cuyos facultativos le apreciaron fracturas múltiples y heridas inciso-cortantes en hemitórax, de pronóstico grave.

en el nuevo edificio de Pedrosa de Valdeporres una escuela de niños y otra de niñas, trasladándose a dicho edificio las que ya existían y constituyéndose una escuela comarcal graduada, con dirección con curso y cinco unidades (tres de niñas y dos de niños). En consecuencia, se suprimen las mixtas de Brizuela, Cidad, Quintanabaldo, Rozas, Santelices, San Martín de las Ollas y Villavés, todas ellas del Ayuntamiento de Merindad de Valdeporres.

tos recogidos ayer en el Observatorio del Instituto de Enseñanza Medio Femenino:

Barómetro. — A las ocho de la mañana 693,3; a las dos de la tarde, 695,3; a las siete de la tarde, 696,4.

Temperatura ambiente. — Máxima, 8,6 grados a las 16,30 horas; mínima, 1,2 grados a las 7 horas.

Dirección y velocidad del viento. — A las ocho de la mañana SW — 3,6 kilómetros; a las dos de la tarde, NW — 14,4 kilómetros; a las siete de la tarde, E— 5,6 kilómetros.

Higrometro. — Humedad, 67 por ciento.

Facultad de Ciencias Políticas, Económicas y Comerciales de Bilbao

Cursos monográficos del Doctorado

A partir de esta fecha y hasta el día 27 del corriente mes, quedará abierta en esta Facultad el plazo de matrícula para los cursos monográficos del Doctorado, en el que podrán inscribirse todos los licenciados que tengan aprobado el examen final de Licenciatura.

Las asignaturas que se desarrollarán en el presente curso académico de 1967-68 y señores catedráticos que las tendrán a su cargo, serán las siguientes:

"Nuevos problemas teóricos de la planificación central". Don Juan Manuel Echevarría Gangoiti.

"Problemas estructurales de la Agricultura y el Desarrollo económico español". Don Teodoro Flores Gómez.

"Técnicas de predicción aplicables a los campos macro y microeconómicos". Don Vicente Lozano López

"La compraventa bursátil". Don Fernando Sánchez Calero.

"Fluctuaciones económicas: explicaciones teóricas e históricas" Don Felipe Ruiz Martín.

"Investigación operativa". Don Antonio Fernández de Trocóniz y Ortiz de Zárate.

"Problemas fiscales y financieros de una integración económica". Don José Angel Sánchez Asiain.

"Perspectivas de mejora económica del medio rural en el II Plan de Desarrollo" Don Enrique Martín Guzmán.

Informes sobre el importe de la matrícula, documentación necesaria y demás pormenores pueden obtenerse en la Secretaría de la Facultad, Avda. del Ejército número 87.

PERDIDA

perro pastor alemán, capa marrón, atiende por «Duco». Llamad al 201070. Se gratificará.

GRATITUD. — La esposa, hijos y demás familia de don Florencio García Ortega (q. e. p. d.) fallecido el pasado día 15 expresan su gratitud a cuantas amistades asistieron al entierro y funeral celebrado por el eterno descanso del finado.

ACCIDENTE DE TRAFICO.— Juan Antonio Palacios Palma, de 24 años, soltero, con residencia en Madrid, sufrió un accidente de automóvil al rompérsele los frenos del vehículo, cuan-

Lea DIARIO DE BURGOS

BOTONES

de 14 a 16 años se precisa Servicio Militar de Construcciones. San Cosme, 2-7.º (R. O. C. número 46)

MORRIS MG

Exposición venta y talleres

GARAJE TURISMO

ESCUELA COMARCAL. —En virtud de Orden del Ministerio de Educación Nacional, se crea

Coches sin conductor

SEAT 1.500 — SIMCA, 600-D

Garaje Turismo

FARMACIAS DE GUARDIA. Barriocanal, Cardenal Segura, 8; Sanz, Vitoria (Barriada Juan XXIII) y Alonso, San Pablo, 37.

PISO AMUEBLADO

se necesita en Burgos, tipo lujo, amplio. Ofertas al apartado 293.

BOLETIN METEOROLOGICO. — Comprensivo de los da-

BURGOS HACE 30 AÑOS

Del DIARIO DE BURGOS correspondiente a martes, 18 de Enero de 1938

POR tercera vez desde hace unos meses ha vuelto a España el presidente del grupo de amistad francesa, que entregó al general Milán Astray una magnífica ambulancia «Renault» de cuatro camillas, mil prendas de abrigo, varias cajas de ampollas y más de dos mil cajetillas de tabaco, con destino a la Legión.

◆ LA temperatura máxima de hoy fue de 11,1 y la mínima de 5,8.

SE PRECISAN

CAMARERAS

Informes:

HOSTAL «LA MORENA» Villafría

DE LOS CENTROS OFICIALES

DELEGACION DE HACIENDA

LIBRAMIENTOS. — Por el Ilmo. Sr. Delegado de Hacienda, ha sido señalado el pago de los libramientos expedidos a nombre de los siguientes perceptores:

Sr. Administrador de la Prisión Central, José Camarero, Joaquín Rubio, Mariano Berezo, Cooperativa "Cristo de Revenche", de Gumiel de Hizán, Cooperativa Nuestra Señora de los Reyes de Grijalba, Teodoro Arenas, Cooperativa "San Antón", de Aranda de Duero, Alberto F. Vivanco, Habilitado de la Policía Armada, Habilitado del Cuerpo General de Policía, Antonio Gil Fournier, Eutiquio García Moreno, Francisco Arce, Francisco Soldevila, Jaime Lamfus, José Antonio Díez Villanueva, José García Monzón, Juan Usabiaga, José Ortiz, José Hernández, Manuel Mateos, Marciano Angulo, Mariano Pineda, Patricio Andrés Lacalle, Prudencio M. Ballesteros, Raimundo Balcabao, Ricardo Cardona, Cayo Moreno, Vidal López, Constructora Alonso y Arteche, Constructora Viviendas Virgen de Altamira.

INFORMACION MILITAR

ORDEN DE SAN HERMENEGILDO. — Se concede la Placa de la Real y Militar Orden de San Hermenegildo al teniente de Oficinas Militares don Alfonso Ruiz Gallo y la Cruz de la misma Orden al capitán ayudante de Ingenieros de Armamento y Construcción don Miguel Ibáñez Urdiain y teniente de Oficinas Militares don Juan López Martínez.

INSPECCION PROVINCIAL DE ENSEÑANZA PRIMARIA

Teniendo ya en esta Inspección los Libros Escolares de Enseñanza Primaria, se participa a todos los maestros que los necesiten, que pueden solicitarlos enviando relación de niños sin cartilla de escolaridad.

Debe constar en tal relación nombre, apellidos, lugar y fecha de nacimiento de los escolares y nombres de los padres.

Estos datos se tomarán del Libro de Familia, no por referencias, a fin de que los Libros salgan de esta Inspección sin error ni enmienda.

DELEGACION PROVINCIAL DE ALFABETIZACION

CLASES DE ALFABETIZACION DE ADULTOS. — La Inspección Provincial de Enseñanza Primaria pone en conocimiento del público en general que han comenzado a funcionar de nuevo en esta ciudad las clases de alfabetización de adultos en los lugares y turnos siguientes:

Para hombres, en el Grupo Escolar "Hispano Argentino" (sito en la calle de San Gil), de seis y media a ocho de la tarde y de ocho a diez de la noche.

Para mujeres, en las escuelas nacionales situadas en la calle General Santocildes, número 6, de 6.30 a 8.30 de la tarde.

En las mencionadas escuelas de alfabetización se enseñará gratuitamente a todos los adultos mayores de 14 años las técnicas instrumentales de lectura, escritura y cálculo junto a un mínimo complemento cultural.

SECCION FEMENINA

MONTEPIO NACIONAL DEL SERVICIO DOMESTICO. — CURSO DE FORMACION PROFESIONAL. — Se pone en conocimiento de todas las afiliadas al Montepío Nacional del Servicio Doméstico que en Sección Femenina se está realizando un curso de formación profesional al que pueden incorporarse.

Para matrículas, en la Delegación provincial de Sección Femenina calle Aranda de Duero número 6 de 9,30 a 2,30 o en Escuela de Hogar, calle San Juan, 22, de 10 a 1.

VENTA ESPECIAL

★★★★★★★★★★★★★★★★★★★ 2º ★★★★★★★★★★★★★★★★★★★

ANIVERSARIO

Como agradecimiento a la favorable acogida dispensada en estos dos años de vida comercial, MOBAN ofrece a todo el público de Burgos y provincia su extraordinaria "venta especial" con

¡¡REBAJAS SENSACIONALES!!

en

☆ Dormitorios ☆ Comedores ☆ Tresillos ☆ Lámparas

☆ Cuartos estar ☆ Muebles cocina ☆ Alfombras, etc.

VEALO TODO Y JUZGUE PERSONALMENTE

Una importante venta especial, con muebles de gran calidad, amplio surtido y precios bajos

¡ACUDA PRONTO! Avenida del Generalísimo, 6

moban

¡COMPRUEBELO! Martínez del Campo, 4

• CORDON •

HOY, JUEVES

5 - 7,45 y 10,45

UN NUEVO ESTRENO

Lleno de... ¡acción! ¡aventuras!

FURIA EN MARRAKEX

Eastmancolor - Cinemascope

STEPHEN FORSYTH - DOMIN BOSCHERO

(Mayores 18 años)

¡Espectaculares luchas! ¡Intriga constante! en el bello marco de un país exótico y misterioso.

5 - 7,45 - 10,45 **¡desde HOY!** 5 - 7,45 - 10,45

Tivoli

¡¡OTRO SELECCIONADO ESTRENO DE VERDADERA CALIDAD!!

DIRECTOR: NANNI LOY · PRODUCIDA POR GIANNI HECHT LUCARI
DISTRIBUIDA POR MUNDIAL FILM, S.A.

UN FILM QUE EMOCIONA, DIVIERTE... Y HACE PENSAR

★ Por la importancia de esta película, en la función vermouth de hoy (7,45) será presentada por Cine Club Aula 13 con coloquio a cargo de don Manuel Payno.
★ Socios aula mitad precio (carnet Enero).
★ Rigurosa entrada sólo para mayores 18 años.

COLISEO HOY, de 4 a 10 (pases 6, 7,45) y 10,45 noche ACONTECIMIENTO

APASIONANTE ESTRENO

Suspense hasta el paroxismo de la tensión emocional

"LOS ESPIAS MATAN EN SILENCIO"

TECHNICOLOR — CINEMASCOPE

Misterios insospechados, quehaceres insólitos, aventuras sin precedentes.

(Mayores 18 años)

GRAN TEATRO

HOY, a las 5,30, 7,45 y 10,45

ACONTECIMIENTO

El más explosivo estreno de la temporada

«PLAYAS DE LA RIVIERA»

Technicolor

Una película para todos, considerada como el "record" olímpico de la risa.

(Mayores 18 años)

AVENIDA HOY, a las 5,30, 7,45 y 10,45 Acontecimiento

SENSACIONAL ESTRENO

Una película vibrante, dinámica y profundamente humana.

«EL ESCUADRON DE LA MUERTE»

Broderick Crawford - Tecnicolor - Cinemascope

Unidos por el amor lucharon por salvarse de aquel infierno.

(Mayores 18 años)

CARTELERA DE ESPECTACULOS

AVENIDA. — Hoy, 5,30, 7,45 y 10,45. Acontecimiento. Apasionante estreno. «El escuadrón de la muerte» (s. c.) Broderick Crawford. Tecnicolor. Cinemascope. Una película vibrante, dinámica y profundamente humana. Mayores 18 años.

CALATRAVAS. — Continua de 5 a 10. «Los gangster no se jubilan» (2) y «El sabor de la venganza» (2). Noche, 10,45: «Los gangsters no se jubilan». Mayores 14 años.

COLISEO. — Hoy, de 4 a 10 (pases 6 y 7,45) y 10,45. Acontecimiento. Estreno de excepción. «Los espías matan en silencio» (s. c.) Tecnicolor. Cinemascope. Misterios insospechados, quehaceres insólitos, aventuras sin precedentes. Mayores 18.

CONSULADO. — «El fugitivo», máxima estrella de la TV en la historia policíaca más dura y tensa que se ha filmado «Homicidio justificado» (3), con David Janssen. Una pistola que desaparece... un policía que huye... Mayores 18 años.

CORDON. — 5, 7,45 y 10,45. Hoy un nuevo estreno lleno de acción y aventuras. «Furia en Marrakex» (s. c.). Cinemascope-color. Stephen Forsyth y Domin Boschero. Mayores 18. Emocionantes luchas en un país exótico y misterioso.

GOYA. — A las 5,30, 7,45 y 10,45. Estreno de una película llena de acción. «Django» (s. c.) con Franco Nero. Loredana Nusciak. El impacto de la violencia en una historia llena de pólvora, de balas y de muerte.

GRAN TEATRO. — Hoy, 5,30, 7,45 y 10,45. El más explosivo estreno de la temporada «Playas de la Riviera» (s. c.) Tecnicolor. Una película para todos, considerada como el «record» olímpico de la risa». Mayores 18 años.

REX. — Hoy, de 4 a 10. Monumental programa doble. «Winchester 73» (3). James Stewart, Shelley Winters, Dan Duryea. Emocionantísima y «Luz que agoniza» (3), Charles Boyer, Ingrid Bergman. Inolvidable. Ultimo día. Mayores 14 años.

TIVOLI. — 5,15, 7,45 y 10,45. Un estreno que se calificará de formidable: «Made in Italy» (R) Silvia Koscina, Virna Lisi, Alberto Sordi etc. Tecnicolor. Rigurosa mayores 18. Un film locamente humano y divertido que causará sensación.

CALIFICACION MORAL: 1: años; 2: mayores de 14 años; 3: mayores de 16 años; 4-R: mayores de 18 años con reparos y 4: extremadamente peligrosa

LAS REBAJAS DE ENERO SON LAS DELICIAS DE LAS AMAS DE CASA Y EL DOLOR DE CABEZA DE LOS MARIDOS

Por Isabel Montejano MONTERO

(Copyright by Cifra Gráfica)

FELIPE es un buen marido. Todos los meses, puntualmente, le entrega a Manolita, su esposa, la paga. La paga, naturalmente, llega mermada por los seguros, los montepíos, las cartillas escolares para los chicos, etc. Todo el mundo sabe lo que quieren decir estos "etcéteras". Y hay que hacer mil veces números y equilibrios, (¡equilibrios más que un malabarista!), para conseguir estirando de aquí y de allá, que llegue justito, para el mes. Dos veces al año, Felipe "refuerza" con las extras, la del 18 de Julio y la de Navidad. La primera está destinada para las vacaciones, que si se consigue la residencia serán más económicas y en alguna buena playita y si no se consigue, hay que limitarlas al Parque Sindical o, tirando mucho, unos días en la sierra, con alquiler de una habitación y derecho a cocina. Pero como dice Felipe: "¡15 días se pasan de cualquier manera!"

Felipe está muy confiado ahora, pues aunque ha habido muchos gastos, con eso de las Navidades, y los turrones y los "champanes" y en fin, ¿para qué contarles a Vds?... todo eso, que ya sabemos, la "extra" quieras que no, siempre refuerza un poco y...

Total y resumiendo. Que Felipe va, derecho al armario, en busca de dinero, y de repente... ¿Pero qué es esto? Y sonríe. Sonríe porque Felipe está enamorado hasta los huesos y hasta los tuétanos de su Manola. ¡Y hay que ver lo organizada que es!

Cuatro sobrecitos blancos: "Gastos de la casa"... "Imprevistos", "Locomoción de Felipe"... "Colegio de los chicos y etc.". Pero... ¿y este otro sobre? ¿A ver?

Felipe da un respingo. Con letras de palo, grandes, que se vean bien, Manolita ha puesto. "Rebajas" Y Felipe ni corto ni perezoso, abre el sobre y... ¡Cuatro mil pesetas!...

Felipe no suele ser hombre de reacciones violentas. Por eso su mujer se sorprende, cuando sale del dormitorio agitando convulso el sobre entre las manos, y gritando como un energúmeno.

—¡Manuela (cuando algunas veces se enfada la llama así), ¿quiéres explicarme que es esto?

Manolita acaba en ese momento de recoger el comedor, ha cerrado el televisor y se queda mirando a Felipe desconcertada.

—¿Qué es el qué, Felipe?

—¡Esto, esto! —agita Felipe convulso.

—¡Anda la órdiga...! ¡Pues un sobre hombre, un sobre!

—¿Para qué?

—¿A ver?

Manolita toma el sobre de las temblorosas manos de Felipe. Lo mira, lo lee, y luego un si es si no es en jarras y con sorna, le dice.

—Oye Felipe, que cuando yo me casé contigo, sabías leer. ¿Pués no ves aquí? El sobre "de las rebajas".

—¿El sobre de las rebajas con cuatro mil pesetas, Manuela?

—¡Clarinete!

—¡Entonces es que ya estamos como el año pasado, ¿no?

—¿Qué es hoy, Felipe?...

—¡8 de Enero!

—Entonces sí. Ya estamos como el año pasado. Ha llegado el día y la hora equis... Venga, ya puedes empezar.

—Manuela. Creo que soy un buen marido, ¿no?

—Sí.

—Cumplidor, fiel, trabajador, honesto...

—Sí.

—Si estás de acuerdo con todo esto, lo estarás también en que yo no me merezco esto. ¿No es así? Yo no me merezco el soponcio de todos los años por estas fechas!... ¿Me lo merezco o no?

—Pero Felipe, hijo, si es que eres muy impresionable. Pasado mañana empiezan las rebajas de Enero. Y yo, que soy mujer previsora, tengo ya preparado el dinero para ir a las rebajas, a ver si encuentro algo que convenga.

—¡Sí, claro, tú tienes preparada la "extra" de Navidad, casi enterita! ¡Cuatro mil pesetas para las rebajas! ¿Me quieres decir qué vas a comprar? ¿Qué necesitas comprar?

—Hijo, eso no se sabe nunca, Como necesitar necesitar nada. Pero luego "surgen" gangas. Y hay que aprovecharlas.

—¿Qué gangas, vamos a ver? ¿Qué gangas?

—Pues no sé... ya veremos. Por ejemplo, a ti hace ya mucho tiempo que te están haciendo falta calcetines y pañuelos.

—¡Manuela, Manuela!... ¡que me vas a hacer perder los estribos!

—Y camisetas de felpa. Eso es. ¡Te hacen falta camisetas de felpa!

—¡Pero si las camisetas de felpa ya no se llevan!

—¡Bueno, no se llevan si son caras, pero si hay alguna "oportunidad" en las rebajas, ya lo creo que te las pones. ¡Pues no abrigan ni "ná" las camisetas de felpa!

—¡Manuela, es intolerable que

El público se agolpa en una de las secciones de estos grandes almacenes, buscando la oportunidad de las rebajas en sus compras. (Foto CIFRA)

te gastes 4.000 pesetas en rebajas! ¡Y si lo haces me iré con mi madre, eso es lo que haré!...

—¡Felipe, hijo, cómo se ve que los hombres no entendéis de compras ni de "rebajas"! ¿Qué te irás con tu madre? ¡Si la encuentras! Vamos a ir las dos a las "rebajas"!...

... ...

Abrigos. De 790 a 179 pesetas. Broches importados de Austria... Calcetines, cuatro, seis duros. Pañuelos de la nariz, media docena por sólo veinte pesetas... Retales para faldas, de doble ancho. Medias, tres medias por 60 pesetas. ¡Precios asiáticos!... ¡Precios sin competencia!... ¡Drásticas rebajas!

Es absolutamente imposible entrar en los almacenes. Primero hay que hacer "cola". Las señoras, se suelen ir con el bocado en la boca. Algunas prefieren la mañana. Pero no se sabe por qué la tarde se presta más para ir de tiendas. Cuando la compradora entra en los almacenes... Pero veamos, "en directo", cómo es una tarde en "las drásticas rebajas".

—Señora, buenas tardes. ¿Dónde va Vd?

—A las rebajas. A las rebajas de Enero.

—¿Hay oportunidades?

—Sí, muchas.

—¿Qué va a comprar?

—¡Ah, no sé, eso nunca se sabe! Se entra, se mira —y se compra lo que conviene. Y Vd. perdone que no le siga la conversación pero es que luego hay mucho más público que ahora y en las primeras horas de la tarde... ya se sabe, siempre es más cómodo comprar.

Y se nos va de entre las preguntas, metiéndose de lleno en el barullo enloquecedor del público, de ese público que ella asegura que luego será más. ¿Más?

Hay compradoras, que ya lo tienen muy organizado de ctros años. Lo primero que hacen, nada más entrar en los almacenes, es tomar el ascensor y subir al último piso, a la última planta. Otras se deciden por las escaleras mecánicas, ya que así, al ir pasando por los pisos "echan un ojo". El primero.

Perseguimos a la señora. Se vuelve sorprendida.

—¿Otra vez Vd.?

—Sí, perdone. ¿Qué comprará en esta planta?

Estamos en la planta 9. La señora, echa una mirada alrededor, y hace un gesto como diciendo. "¡Pues nada... no hay nada que merezca la... pero..." ¡Y sus ojillos brillan con delectación! ¡Acaba de descubrir "la ganga".

Y aunque queremos saber qué compra, nos quedamos con las ganas, porque se nos pierde entre la marabunta de la gente que va, viene, compra esto o aquello, y se vá en busca de otras cosas.

En la planta séptima, sección "Juvenil", nos acercamos a una jovencita "yeyé", que está adquiriendo unos extraños objetos de madera con una cadena.

—Perdone. ¿Eso qué es?

—Un colgante "hippie".

—¿Y ésto que vale?

—54 pesetas. ¡Una auténtica ganga!. En cualquier "boutique" de Serrano, 240.

—¿Y se lo ponen?

—¡Claro! ¡Viste mucho, cuando vamos al "corrillo" a escanciar y sorprendemos con unos "vidrios" mientras incineramos un cilindrín!...

Y de repente mientras unos ojos no sabemos de qué color, nos miran entre unos pelos largos y lánguidos, caídos no sobre la frente, sino sobre la nariz, aprovechamos un huequecito y nos vamos. Decididamente, no entendemos a los "hippies".

Quinta planta. Confección de señoras.

—¿Este conjunto es "Escorpión" auténtico?

—Sí, señorita.

—¿Encoge al lavar?

—No, señorita.

—¿Qué tallas tiene?

—Estas que ve Vd. aquí...

Y a escoger. Y a revolver, por supuesto.

A Manolita la encontramos en la tercera planta, Confección de Caballeros. Manolita está francamente desorientada. ¿Qué, preferirá Felipe? ¿Unas camisetas de felpa o unos calzoncillos de esos largos, que se llevaban antes y que debajo del pantalón son estupendos?... ¡Porque a Felipe le tiene que llevar algo! Manolita se ha gastado olímpicamente, 4.899,20 pesetas. ¡Pero no se puede ir sin nada para Felipe! ¡Pues bueno es!...

El barullo sigue, y continuará por muchos días, hasta que terminen las drásticas rebajas. Y cuando esto ocurra, ocurrirá también algo sorprendente.

—¿Y es?

—Pues muy sencillo, mejor dicho, muy "raro". Los artículos que ahora cuestan 700 pesetas, entonces costarán 1.200 ó 1.300. Los que ahora se compra por 225,00 entonces marcará otra vez 560,95 y lo que ahora pueden compara los "hipies" por 54 pesetas, lo tendrán que pagar en cuanto acaben las "drásticas rebajas" en lo que les quieran cobrar en las boutiques... ¡Y sinceramente esto es bastante "raro"! Congelación de precios... pues que sí. Y bastante "Psicosis" de comprar por parte de la gente, sobre todo de las amas de casa, que en cuanto cogen entre sus blancas manos una "extra" de Navidad, ya se sabe... ¡a destinarlas para las "rebajas"!

Bajamos en la escalera mecánica. Todo el mundo va con las manos llenas de paquetes. Algunas señoras se permiten llevar con ellas a la media costilla, que no dice lo que se dice ni "mn", y que va a ayudarla a llevar paquetes. Y cuando subimos, vemos a la compradora que encontramos en la puerta, que se afana por subir, trabajosamente, cargada. por las otras, por las escaleras normales, que son las más despejaditas.

—Pero, ¿otra vez arriba?

—Sí, a la planta décima que hay ¡oportunidades!...

La residencia de la embajadora norteamericana en Madrid, verdadero museo de arte español

★ La señora Duke atesora magníficas pinturas, porcelanas y piezas de arte

★ Gracias a la iniciativa de la embajadora por primera vez será presentada la moda española de primavera - verano el día 20 de Enero y ante observadores internacionales

★ Catorce firmas presentarán sus creaciones ante trescientos veinte invitados de varios países rigurosamente seleccionados

EL próximo sábado, día 20, se celebrará un desfile de modelos en la residencia de los embajadores de los Estados Unidos en Madrid, señores de Duke, a beneficio de la Asociación española contra el cáncer, que preside la marquesa de Villaverde.

Por primera vez en España será presentada una colección de modelos primavera-otoño en el mes de Enero y por vez primera, también los principales modistos españoles pasarán, reunidos, sus colecciones.

Son las cinco de la tarde. Un deportivo rojo y un brillante automóvil negro están siendo limpiados a la puerta de la residencia. Está fresca la hierba del jardín, como la tarde. La señora Duke, amablemente nos ha concedido una entrevista y, sencilla y llanamente, sin protocolos, sale a recibirnos hasta el hall. Mientras la embajadora dialoga unos momentos con uno de sus hijos, que solloza porque se le ha estropeado el tren que tempranamente le han dejado los Magos, el agregado de información de la Embajada nos introduce en la biblioteca. Sobran los abrigos y los protocolos. Sobre una mesa chinesca, unas teteras de plata y sendas bandejas con galletas. Es la hora del té. Un buen ejército de libros asoman sus lomos de cuero en las amplias estanterías.

TRESCIENTOS VEINTE INVITADOS :-: :-:

La señora Duke es alta, rubia, de frágil figura y ojos verdes. A menudo distiende sus labios en una hermosa sonrisa, amplia. La señora Duke, como los napolitanos, o los franceses del Sur, habla a veces con las manos.

Pasamos a otro salón.

—El total de personas invitadas para el desfile es de trescientas veinte; aunque la demanda de invitaciones ha sido mucho mayor. Es imposible colocar a nadie más entre los dos salones, el hall y la biblioteca así que muchas personas se han quedado sin invitación. Entre las personalidades españolas que acudirán, están la marquesa de Villaverde, la condesa de Quintanilla y la de Camporreal. Como andando en puntillas sobre la gran alfombra del salón ha llegado, silencioso como un navajo, el camarero, con dos wiskys en la bandeja.

—He invitado a personalidades dintinguidas del mundo de la alta costura. Las representantes de firmas de París, Londres, Roma y Estados Unidos, estarán aquí presentes en el desfile. También he invitado a las principales revistas internacionales de la moda. Creo que será algo importante; aunque no se venda será una llamada de atención sobre la moda "española".

Efectivamente, catorce casas presentarán diez modelos distintos cada una. Las dos maniquíes que representan a cada firma vestirán trajes de todo tipo. Desde pieles hasta vestidos de noche. El precio de la invitación es de quinientas pesetas y nadie que no haya sido directamente invitado podrá asistir.

"ME VISTO EN ESPAÑA" :-: :-: :-: :-: :-:

La señora Duke adorna su muñeca izquierda con una gran pulsera de oro. Tiene un don de gentes extraordinario. Yo creo que si se hubiera dedicado a la política, habría escalado un buen puesto, con esa sonrisa suya que tan generosamente prodiga.

Sobre la tapa de un piano, de cola reluciente, hay una veintena de retratos con marco de plata que otros tantos estadistas regalaron al señor Duke cuando era jefe de Protocolo en la Secretaría de Estado. Hussein, Adenauer, el Shah, la Reina de Afganistán, el arzobispo Makarios, el ex-presidente López Mateos, la gran duquesa de Luxemburgo, la Reina madre de Grecia...

—Yo me visto siempre en España, en diversas casas de modas.

Observamos que sobre las paredes hay muchos y excelentes cuadros, y se lo hacemos notar.

—Soy una gran coleccionista de pintura. Tengo muchos, aunque no sé cuántos. Abundan sobre todo las firmas de Macarrón y Benjamín Palencia. Son extraordinarios.

Hay un vacío en una de las paredes:

—Había un cuadro de Lapayese del Río, que regalé a Lynda Jhonson con motivo de su boda.

UNA GRAN COLECCION DE PORCELANAS :-: :-: :-: :-: :-:

Además de la pintura, todos los objetos artísticos le encantan a la señora Duke. Su residencia es todo un museo de incalculable valor. Antigüedades, porcelanas, cuadros, esculturas...

—Uno de mis grandes descubrimientos artísticos españoles han sido las excelentes porcelanas. Vengan. Les mostraré algunos objetos de porcelana española.

Pasamos a un amplio comedor inmediato. Sobre una gran mesa de nogal, en la que descansan dos extraordinarios candelabros de plata, hay unas figuras entre ellas dos patos de porcelana asombrosos por la perfección de su dibujo y colorido. Se nota que durante sus tiempos de estudiante de arte en la Universidad americana la señora Duke adquirió una gran sensibilidad artística. Los dos hijos mayores de los embajadores estudian también arte en Estados Unidos.

"MUCHOS DE MIS COMPATRIOTAS CREEN QUE ESPAÑA ES FLAMENCO Y TOROS" :-: :-: :-: :-: :-:

—El americano que viene unos meses a España a hacer turismo tiene una visión equivocada de este país. Muchos de mis compatriotas creen que España solamente es flamenco y toros. Yo he descubierto en España un país de grandes artistas. Estas mesas chinescas, por ejemplo; o ese biombo que allí ve; estas alfombras; esos cuadros; esas estatuillas son enteramente españolas. Toda nuestra residencia está ornamentada con objetos españoles. Yo he descubierto el verdadero valor de este país de ustedes. Les mostraré más.

Subimos al primero y luego al segundo piso. A través de espaciosos salones llegamos a las habitaciones particulares. Hay porcelanas de Limoges en una vitrina y bandejas de plata inglesa, sobre una consola.

—La plata española es buena, pero un poco cara. También me gustan las conchas. Sobre otra consola hay un estuche con la boca abierta sobre el que se apilan cientos de conchas marinas de los más diversos colores y formas.

Algunas se las han traído de Borneo. Los colores son naturales. Continuamos la asombrosa visita a través de los salones. Hay un par de estatuillas que representan la cabeza de ambos embajadores.

—Tengo por ahí algunas más. Me las ha hecho un mecánico valenciano Santos, se llama. Es todo un artista que se abrirá camino. Yo he prometido ayudarle.

En verdad son originales. Están hechas a base de trozos de hierro soldados.

EL INDIVIDUALISMO ESPAÑOL :-: :-: :-: :-:

Debajo de un soberbio retrato del señor Duke, firmado por Macarrón, preguntamos a la embajadora qué opina de nuestro carácter, de nuestros gustos.

—Creo que los españoles son, ante todo, muy individualistas. Cada cual actúa de por sí, y esta es una diferencia esencial entre el pueblo americano y el de ustedes. Nosotros actuamos siempre en equipo, con más cohesión.

...Y ésta posiblemente sea la mayor diferencia que existe entre ambos pueblos.

—Señora embajadora, ha dicho que sus compatriotas tienen una idea errónea de España, ¿cómo cree usted que ve el pueblo americano al español?

—Desde el punto de vista del turista, España es un país interesante por su sol, su folklore y su fiesta nacional. De esta manera lo acepta enseguida como lugar ideal de vacaciones; desde el punto de vista político, el pueblo americano no llega a comprender al español, aunque en las altas esferas, entre los hombres que gobiernan ambos países, existe una mutua comprensión y una entente cordial y amistosa.

VIRTUDES Y DEFECTOS :-: :-: :-: :-: :-:

—¿Cuál es la mayor virtud española?

—Quizá su simpatía y alegre expontaneidad.

—¿Y el mayor defecto?

—El sentido de independencia y el exceso y desorden en las comidas. Nosotros en esto somos mucho más metódicos.

—¿Qué diferencias encuentra entre la mujer española y la americana?

—Creo que, esencialmente, que la mujer española no compite con el hombre. Su trabajo es el hogar únicamente, mientras que en mi país no ocurre lo mismo. Creo que la mujer puede ser tan inteligente como el hombre y desempeñar con la misma eficiencia un puesto de trabajo en la sociedad.

"LOS TOROS ME HACEN SUFRIR" -: :-:

El 1.° de Abril de 1965, el señor Duke presentó al Caudillo sus cartas credenciales como embajador en Madrid de los Estados Unidos. Hasta esa fecha, nos dice la embajadora, que nunca había venido a España, aunque había leído bastante acerca de nuestro país. Desde entonces, los señores Duke viajan una vez al año a Norteamérica con sus hijos.

—Tenemos cinco hijos, el mayor de veinte años y la chica siguiente de 18, que estudian en los Estados Unidos en la actualidad. El resto, dos chicos y una chica, de 15, cinco y dos años, viven con nosotros en Madrid.

—¿Le gusta nuestro folklore, nuestra fiesta nacional?

—Confieso que a los toros he ido pocas veces. Una de ellas en la feria de Sevilla, cuando vinieron el senador Robert Kennedy y señora. Conozco a algunos toreros, como Andrés Hernando, de los de a pie, y a Peralta, de los de a caballo, y reconozco que tienen un gran valor, pero no puedo ver torear, sobre todo a los amigos, porque me hacen sufrir. El flamenco me gusta, pero en pequeñas dosis.

GALICIA, LA REGION MAS BELLA :-: :-: :-:

—¿Se quedaría a vivir siempre en España?

—Unos años más, sí. Conozco todas las regiones. Precisamente a fines del pasado mes fuimos a esquiar al Valle de Arán, deporte al que tanto el embajador como yo tenemos gran afición, y nos quedamos bloqueados —la señora Duke sonríe—. ¡El embajador no llevaba cadenas en su coche!

—¿Cuál es la región española que más le gusta?

—Galicia. Me encanta el mar y la montaña y la belleza de esta tierra española. Hay menos sol, pero hay más belleza.

Las manecillas del reloj aconsejan dar por terminada la entrevista. Son las seis y media de la tarde. Alguien está preparando los esquíes para ir a la sierra, en una habitación cercana donde abundan las raquetas de tenis, otro de los deportes favoritos de la señora Duke. — (Hispania Press).

JOSE MARIA MOREIRO

Divulgación médica

CONTROL DE AGUA Y ALIMENTOS FRENTE A LA FIEBRE TIFOIDEA

Conviene empezar la vacunación contra la polio a los dos o tres meses de edad

Por el Dr. RETANA IZA

DE vez en cuando nos llega la noticia de que se ha presentado una epidemia de cólera de tifus o de viruela en algún lugar del Mundo. Es algo que nos alarma, precisamente por su rareza, ya que no se trata de esos males cuya frecuencia los hace familiares, tales como el cáncer, las enfermedades de corazón, las infecciones más o menos banales.

Las otras, las que se caracterizan por su rareza, son en realidad enfermedades tan viejas como el Mundo, antiguas enemigas del hombre, que sólo han podido ser vencidas a fuerza de vacunas, de higiene, de vida sana... Sin embargo, de vez en cuando parece como si las raíces dinámicas de estos males reviviesen en un intento agónico de supervivencia. En ocasiones un fallo en las medidas sanitarias de protección, una especial virulencia del germen han podido ser la causa desencadenante de una epidemia, la cual no podrá por menos de servirnos de lección. Y es que la enfermedad acecha, pues no en vano va ligada al existir mismo de la Humanidad. Descuidar la vigilancia puede ser funesto.

PORTADORES DE GERMENES

Vamos a referirnos concretamente a la fiebre tifoidea. Ocasionada esta enfermedad por el bacil de Eberth se presenta en todas las edades, pero especialmente en torno a los veinticinco años. Se suele transmitir por el agua leche y otros alimentos, que se infectan ya por el contacto con aguas contaminadas, ya por el contacto con las manos de "portadores de gérmenes".

La fiebre tifoidea ha perdido mucho de su gravedad de antaño y lo mismo ha ocurrido con otras enfermedades infecciosas. Al margen de la reconocida eficacia curativa de las nuevas drogas, es indudable que el cambio de actitud del médico respecto al paciente favorece de manera decisiva la curación. Antes, a los enfermos con mucha fiebre se les sangraba, sometiéndoles además a un régimen escasísimo de alimentación. Hasta que vino un médico inglés, el doctor Graves, quien, con sus nuevas teorías alimenticias, cambió por completo el rumbo de las cosas. Era tal su afán de que los enfermos febriles comieran que dejó dicho que en su tumba figurase el siguiente epitafio: "Yo alimenté a los febricitantes".

Higiene de cuerpos y de viviendas, salubridad en el aporte de agua a los núcleos urbanos, vigilancia de la leche y de otros alimentos, constituyen el primer paso para defenderse contra la fiebre tifoidea y al mismo tiempo contra otras infecciones. El segundo paso vendría dado por la localización de los portadores de gérmenes, y el tercero por las medidas que se adopten para inmunizar a la población. Es evidente que una vacunación regular, sin esperar a épocas epidémicas, representa la mejor salvaguardia.

La vacunación masiva es el mejor medio de lucha contra las enfermedades epidémicas. No se concibe cómo, en este sentido, puede haber descuidos y olvidos. Urgen, sin lugar a dudas, la necesidad de una mayor educación sanitaria de las poblaciones.

Educación que hay que iniciar en la escuela primaria, previa la instrucción en cuestiones sanitarias de maestros y profesores. Es preciso que la escuela se convierta en la vanguardia de toda medida preventiva.

VACUNACION CONTRA LA POLIO

La poliomielitis suele afectar, por regla general, a los niños menores de siete años, provocando en ellos parálisis de diversa intensidad y dejando sus cuerpecillos flácidos, sin fuerza y sin vida, como si se tratara de muñecos. El gérmen productor de la enfermedad es un virus, el cual suele entrar en el organismo por la cavidad bucofaríngea, para asentar después en el tubo digestivo, donde se desarrolla y multiplica. No es excepcional la penetración del germen a través de la herida operatoria de las amígdalas, por lo que es recomendable evitar dicha intervención en épocas epidémicas.

Entre la entrada del virus y la aparición de los primeros síntomas transcurren, aproximadamente, de una a tres semanas. Durante este tiempo, el enfermo, que no nota nada anormal, o lo siente en muy pequeño grado, puede transmitir el proceso. Son los llamados "portadores de gérmenes", sobre los que hay que ejercer una auténtica labor de policía sanitaria.

Pero esta enfermedad no sólo es temible en la infancia. Allá por los años treinta de este siglo se dan a conocer los primeros casos de poliomielitis en embarazos. Aunque, según parece, el embarazo confiere algún estado de inmunidad, los casos de mujeres afectadas se van repitiendo una y otra vez. De ahí que las futuras madres deban adoptar también las oportunas medidas de protección.

También es cierto que los riesgos de afección poliomielítica del lactante dependen tanto de las posibilidades de contaminación como de lo que dure la protección materna, conferida por los anticuerpos trasmitidos de madre a hijo. Se ha comprobado que en el curso del séptimo u octavo mes de embarazo, los anticuerpos protectores se encuentran con una gran frecuencia. Pero, a medida que pasa el tiempo, tal inmunidad adquirida se va reduciendo considerablemente, hasta desaparecer por completo. De ahí que sea indispensable vacunar a los lactantes a partir de los dos o tres meses de edad.

PRECISAMOS

jóvenes de ambos sexos para propaganda domiciliaria en Bilbao, Pamplona, Logroño, Santander y Burgos. Trabajo fácil y remunerativo. Escribir a Exito, S. A., Alameda de Recalde, 30, 2.º — BILBAO.

SE VENDE

MAQUINA PLANA TIPOGRAFICA AUTOMATICA "AUTO RAPID", 35 x 50, FUNCIONANDO.
TALLERES GRAFICOS "DIARIO DE BURGOS"
(INFORMES ESTA ADMINISTRACION)

A 17.336.410 pesetas asciende la inversión realizada hasta ahora en las obras del Complejo Benéfico Asistencial

Cesión del Colegio Menor a la Delegación de Juventudes

Importantes gestiones para la adaptación del Monasterio de Oña

Acuerdos adoptados por el Pleno de la Diputación, en su sesión de ayer

A las once de la mañana de ayer, en el salón de sesiones del Palacio provincial, se reunió el Pleno de la Diputación, bajo la presidencia de don Pedro Carazo Carnicero, con asistencia del vicepresidente, don Eduardo Mateos Martín y de los diputados señores Calvo, Corral, Martínez Moratinos, Rubio, Tobalina, Zapatero, González de Juana, Hernando, Izquierdo, Ocio, Rodríguez, Serna, Varona, Villanueva y Zaldívar; secretario, señor Martínez e interventor, señor Sampedro.

La Corporación adoptó los siguientes acuerdos:

Aprobar el contrato de compraventa del Colegio Menor a la Delegación de Juventudes, facultando al presidente de la Diputación para la firma del mismo.

El Pleno ratificó las bases por las que se ha de regir el Consorcio de Mejora Ganadera de la provincia establecido a partes iguales con la Caja de Ahorros Municipal. Igualmente ratificó la propuesta del Consejo del Consorcio de nombrar director del mismo al gerente de la Caja de Ahorros Municipal, agradeciéndole su aportación desinteresada del cargo, así como la de los funcionarios de la Caja de Ahorros Municipal, cuya gestión no supondrá desembolso económico al Consorcio.

La Corporación manifestó su satisfacción por la total compenetración existente entre la Caja y la Diputación y el gran interés demostrado por la benéfica entidad de contribuir con todo su esfuerzo a la mejora ganadera de la provincia, a través de la segunda etapa iniciada en el presente año por el Consorcio para la Mejora Ganadera.

El presidente informó de su reciente visita a la Dirección general de Ganadería, donde formuló personalmente diversas solicitudes del Consorcio, obteniendo las máximas facilidades por parte de la Dirección general, cuya felicitación al Consorcio por las bases de su segunda fase le fueron manifestadas por altos funcionarios del citado organismo, así como por la labor que en orden a la mejora ganadera se vienen realizando por parte de la Diputación y de la Caja de Ahorros Municipal.

El Pleno dedicó más de una hora a conocer los informes últimos emitidos por las Comisiones de Beneficencia y Agricultura en orden a la más rápida puesta en marcha del Centro asistencial previsto en el Monasterio de Oña. Informaron también el presidente y el diputado señor Hernando Martínez de las gestiones efectuadas recientemente en Madrid con diversas Ordenes religiosas, con el fin de que una comunidad religiosa se instale en el Monasterio al frente de la granja agrícola destinada a dementes psiquiátricos.

La Comisión de Beneficencia, que preside el vicepresidente de la Diputación, manifestó la urgencia de que se ejecuten inmediatamente las obras de separación de las secciones de hombres de la de mujeres, ya que existe el firme propósito de trasladar a Oña, en los próximos meses de Marzo o Abril doscientos cincuenta enfermos.

Por su parte, la Comisión de Agricultura emitió el informe correspondiente al estado de las tierras, acordándose la inmediata ejecución de diversas obras, varias de ellas ya comenzadas, así como la plantación de varios cientos de árboles frutales, acordándose también la adquisición de treinta vacas de leche, cuya compra se procurará hacer a través de la Dirección general de Ganadería. Igualmente se tomó el acuerdo de comprar un motocultor para el trabajo agrícola en la finca.

El informe de la Comisión de Agricultura finalizó con la solicitud a la Corporación de un voto de gracias a la Presidencia por el acierto en la adquisición del Monasterio.

Finalmente y sobre tan importante asunto, que la Corporación ha acogido con el máximo cariño, se decidió el inmediato levantamiento de planos del Monasterio y de la finca y urgir a los técnicos para la pronta ejecución de los trabajos que tienen encomendados.

Se aprobó la sexta certificación de obras del Complejo Benéfico Asistencial, por un importe de 3.143.384,83 pesetas, con cuya cantidad se cubren los 17.336.410 pesetas a que asciende la subvención concedida por el Ministerio de la Gobernación.

En el capítulo de felicitaciones, se tomó el acuerdo de hacer constar en acta las siguientes:

Al Excmo. Sr. D. Servando Fernández Victorio y Camps, ex-gobernador civil y jefe provincial del Movimiento y Medalla de oro de la Provincia, por su reciente nombramiento como presidente del Tribunal de Cuentas del Reino.

Al general de división, excelentísimo Sr. D. Gonzalo Fernández de Córdoba, por su nombramiento de subdirector de la Escuela Superior del Ejército, lamentando su cese como gobernador militar de Burgos.

Al general de división, don Daniel Alós Herrero, por su nombramiento de subinspector de tropas y servicios de la VI Región militar y gobernador militar de Burgos.

A don Luis Martín Santos, por la distinción de Caballero de la Legión de Honor, francesa, que le ha sido concedida por el jefe del Estado francés, en atención a los méritos que en él concurren como director español de los Cursos para Extranjeros «Merimée-Sebastián».

En el capítulo de condolencias, la Corporación hizo constar en acta su sentimiento por el fallecimiento de don Luciano Calzada Martínez, haciendo patente su condolencia a la viuda e hijos.

Igualmente hacer constar en acta y testimoniar el sentimiento de la Corporación por la muerte del secretario general del Ayuntamiento de la capital, don José María Carbonell García.

FERVOROSA CONMEMORACION DE LA POPULAR FIESTA BURGALESA DE SAN ANTON

Hubo los clásicos actos en las parroquias y cofradías de Huelgas, Gamonal y Renuncio

Siguiendo tradicionales costumbres, dentro de un gran fervor religioso, se conmemoró ayer por diversas parroquias y cofradías de nuestra ciudad y provincia la festividad de San Antonio Abad. Entre los actos figuraron la bendición de los animales y frutos del campo y las tradicionales tortas y titos.

En la parroquia de Nuestra Señora la Real y Antigua de Gamonal, dio comienzo la misa solemne con sermón, a las once y media de la mañana, a la que asistieron, junto con los cofrades, numerosos fieles del popular barrio y su zona de influencia. Concluyó la ceremonia religiosa con veneración de las reliquias del Santo. A continuación se procedió a la bendición y reparto de titos cuyo tradicional rito asistió numeroso público.

Por la tarde, a las cinco, se celebró una solemne función religiosa y a continuación en el atrio del histórico templo, la cofradía procedió a la rifa de un magnífico ejemplar porcino que correspondió al número 16.067.

En la iglesia de San Antón, del barrio de Huelgas, se iniciaron los actos en honor del Santo con una misa y sermón, a las once y media de la mañana, a cuyo acto religioso se sumó una representación de la cofradía del Santo Angel, del Hospital del Rey. El templo estuvo abarrotado de fieles y concluída la ceremonia religiosa, en el atrio de la iglesia, la cofradía procedió a la rifa de un magnífico ejemplar de cerda, que correspondió a la papeleta con el número 4.764.

A las dos de la tarde fue servida una comida extraordinaria a los pobres de la feligresía y a las cuatro y media se inició una solemne función religiosa que concluyó con la bendición de los animales.

Tanto a los actos organizados en Huelgas como en Gamonal acudieron numerosos fieles devotos del Santo, así como representaciones de organismos oficiales.

Un momento de la adoración de la reliquia de San Antonio Abad, en la iglesia titular del barrio de Huelgas, donde conforme puede apreciarse en la segunda placa, fueron numerosas las personas que cumplieron también con el «rito» tradicional de hacerse con los productos típicos vendidos con motivo de la «fiesta de San Antón». — (Foto FEIPE)

EN RENUNCIO

Como en años anteriores se celebró también en el pueblo de Renuncio la tradicional fiesta en honor de San Antón. Hubo misa solemne, con asistencia de todo el vecindario y sermón a cargo del párroco, don Angel López Cortés. Después de la bendición de los frutos, se procedió al sorteo del «tradicional cerdo» que se rifa en la localidad. Correspondió la suerte al número 5.523. A continuación se obsequió con golosinas a los niños y damas asistentes a los actos celebrados.

✝

Tercer aniversario

EL SEÑOR

DON PEDRO RUIZ ALONSO

(Comandante de Infantería, retirado)

Falleció el 19 de Enero de 1965

Q. E. P. D.

Las misas que se celebren mañana, en la parroquia de San Cosme y San Damián, a las 8, 8½, 9½ y 12, así como el rosario y reserva de S. D. M., a las 5 de la tarde en la capilla de los RR. Madres Reparadoras, serán aplicadas por el eterno descanso de su alma.

La familia agradece la asistencia.

La Cooperativa Industrial Burgalesa de bebidas agrupará a industriales productores y cosechadores de vinos

Se encuentra muy avanzado el proyecto de ese gran complejo que se levantará en Villalbilla de Burgos

Villalbilla de Burgos, la localidad cercana a la capital, se está constituyendo en un centro industrial de indiscutible importancia y, lo que es más interesante, con un futuro prometedor al disponer de amplios espacios para la instalación de factorías de todo tipo.

En terrenos ubicados en ese término municipal, una nueva entidad, la COOPERATIVA INDUSTRIAL BURGALESA DE BEBIDAS (CIBBE), ha adquirido una amplia extensión de terreno para la instalación de un gran complejo industrial con plantas dotadas de la técnica más moderna exigida por las características de la enología más avanzada y, en general, por la elaboración de la más diversa clase de bebidas.

Un ingeniero agrónomo, don Francisco Montoya Ramos, está realizando los estudios pertinentes exigidos por el complicado proyecto de la referida factoría, los cuales se encuentran en fase muy avanzada y se supone que no tardando mucho tiempo, se culmine la ejecución de los mismos para la inmediata iniciación de los trabajos de infraestructura y levante del aludido complejo industrial.

Esta nueva COOPERATIVA INDUSTRIAL BURGALESA DE BEBIDAS tiene como fin primordial derivado del enunciado de su denominación, agrupar a los diversos industriales que se dedican a la venta y expendición de vinos y bebidas en general, contando asimismo con la agrupación de un buen número de productores y cosecheros vitivinícolas, todo ello tendente a una mejora indiscutible en los caldos, tanto en lo que se refiere a calidad de los mismos como en precios más asequibles para el consumidor, dada la fuerza propia dimanada de toda cooperación.

Por el momento no es posible dar a conocer detalles más amplios sobre ese complejo, ya que como anteriormente indicamos se encuentra en período de gestación, pero muy avanzado y los primeros pasos han sido dados con singular acierto y como quiera que se lleva un ritmo acelerado en los preparativos consiguientes, insistimos en que no pasará mucho tiempo para que ese complejo de bebidas entre un funcionamiento.

✝

Primer aniversario

LA SEÑORA

DOÑA EMILIA IGLESIAS CARRASCO

Falleció el día 19 de Enero de 1967

R. I. P.

Su esposo, don Pablo Hernández Núñez; hijos y demás familia

Ruegan oraciones por el eterno descanso del alma de la finada y la asistencia a alguna de las misas que se celebrarán con tal fin, mañana, viernes, día 19, en la iglesia parroquial de San Lorenzo el Real, a las 8, 8,30 y 11,30; en la Capilla del Santísimo Cristo (Catedral), a las 9,30 y 10; en el Colegio de las Religiosas Esclavas a las 12,30 y en la Catedral a las 7,30 de la tarde, así como el Rosario y reserva del Santísimo en el Convento de las Religiosas Esclavas el sábado día 20, a las 6 de la tarde: actos de piedad por los que les quedarán muy agradecidos.

Burgos, 18 de Enero de 1968.

Quisicosas LOCALES

El día 27 de Septiembre del pasado año en esta misma sección subrayábamos que los forasteros que pasan por el puente de San Pablo suelen fijar su atención en las estatuas cidianas, pero no pueden identificar a los personajes. Por eso pedíamos la colocación de inscripciones.

Nos consta que el presidente de la comisión municipal de Gobierno recogió la idea con interés y que se recabó el asesoramiento del escultor Lucarini para elegir el tipo de letra más adecuado a esas inscripciones. ¿Por qué no se activa este asunto ahora, preparando los pequeños detalles que pueden ser causa de elogio o de censura en la próxima temporada de turismo?

★

Muchos peatones se llevan, asustados, las manos a la cabeza cuando intentan cruzar desde la calle de Sanz Pastor, a la altura de las Siervas de Jesús, a la avenida del Cid y al solar donde estuvo la vieja plaza de abastos. En estos lugares no existen pasos de cebra y el peligro acecha al ciudadano por el intenso tráfico que allí se registra.

A ver si se corrige esa deficiencia.

★

En este Burgos que se nos transforma, subsiste —gracias a Dios— la tradición de la fiesta de San Antón, en populares barrios, como Gamonal y Huelgas, además de en Renuncio, con actos religiosos y profanos, reparto de comida a los pobres, bendición de tortas, distribución de titos y bailes populares.

Por cierto que, en visita que realizamos ayer tarde a Gamonal, nos informaron que este año, la Cofradía de San Antón ha distribuído nada más y nada menos que 500 kilos de titos, sabrosamente condimentados.

★

Hablamos con un contratista y surge el tema de por qué se retrasa, en determinadas circunstancias, el comienzo de obras de urbanización de calles, a pesar de haberse adjudicado las subastas.

Dice nuestro interlocutor que en Burgos sólo es posible pavimentar bien desde Marzo a Noviembre, debido a la dureza del clima y que el motivo de que se retrase la iniciación de las obras adjudicadas obedece a tener que resolver previamente determinados problemas. Por ejemplo, la obra de la calle de las Delicias —que comenzará en la Primavera— encuentra ciertas «pegas» debido al matadero y al tapial del Asilo de las Mercedes. En otro lugar, las calles 20, 21 y 22, entre Gamonal y la carretera de Logroño, están pendientes de resolver unas expropiaciones; en fin que —según nuestro informante— siempre hay algo por ventilar.

Claro que nosotro estimamos que antes de aprobarse un proyecto y adjudicar una obra todo eso debería resolverse.

★

En el polígono industrial de Gamonal y en torno al campo de fútbol y a la nueva plaza de toros pueden verse ya colocadas las columnas del nuevo alumbrado. Ahora vamos a ver si en esa zona se colocan, en los accesos —magníficos por cierto— acacias o «siempre-vivas», ese tipo de árbol urbano que tan bien sienta a las ciudades.

Martinillos

SEMANA DE ORACION UNIVERSAL POR LA UNION DE LOS CRISTIANOS

Hoy, jueves, comienza en nuestra diócesis, así como en todas las demás de España y en todos los lugares del Mundo donde existen cristianos una semana de oración por la unión de todos. Esta semana recuerda que todos los bautizados, hoy separados entre sí, están llamados a la unidad, tal como Cristo la quiere y por los medios que El quiera. Es una fecha señalada que debe hallar eco, sin embargo, durante todo el año, porque todo el año se debe trabajar por conseguir que sea una realidad el deseo de Cristo: ¡Que todos sean una misma cosa!".

Este año las intenciones para cada día de la semana de la unidad, establecidas de común acuerdo por el Secretariado "Fe y Constitución" y un grupo de centros ecuménicos, con la aprobación del "Secretariado por la unión de los cristianos", serán las siguientes: Hoy día 18, "Unidad de todos los cristianos"; mañana, día 19, "Dolor por las separaciones"; día 20, "Santificación de los católicos"; día 21, "Santificación de los ortodoxos"; día 22, "Santificación de los anglicanos"; día 23, "Santificación de los protestantes"; día 24, "Santificación de las Iglesias de Misión" y día 25, "Unidad de todos los hombres en la caridad y verdad de Cristo"

El lema de la semana es "Para alabanza de su gloria". Son estas unas palabras tomadas de la carta de San Pablo a los Efesios con que culmina un himno hermoso en que el Apóstol expone su visión grandiosa del plan salvador de Dios que culminará en la recapitulación de todas las cosas en Cristo. Cuando se realice esto verdaderamente se habrá conseguido que todas las cosas canten gozosamente la gloria de Dios y alaben al Señor. Mientras esta unidad no se consiga del universo entero, recreado en la redención de Cristo, no surgirá el gran himno de alabanza hacia el cielo, que cante la gloria y el esplendor del Señor. Esta unidad del Universo que reflejará la gloria de Dios se tiene que realizar a través de la Iglesia de Cristo. Pero para ésto es menester que no se oscurezca ese esplendor. El hecho, sin embargo, es que la vida del pueblo cristiano está lleno de flaquezas: Encontramos la división; la luz de la verdad ha sido combatida por las tinieblas del error y la gloria de Dios se ha oscurecido en los discípulos de Cristo. El movimiento ecuménico intenta hacer reconocer estas deficiencias y brotar el arrepentimiento hasta lograr la conversión auténtica de todos los cristianos al auténtico Evangelio. Con ello se conseguirá que el Mundo vuelva sus ojos a la Iglesia renovada y la unidad del Mundo se realizará. El signo de esa unidad cósmica, será la unidad visible de todo el pueblo cristiano a través del Mundo. Por eso nuestra oración de esta semana es para "Alabanza de la gloria de Dios". Que no se pase, pues, ningún día de esta semana, sin que nos unamos a la oración de todos los cristianos del Mundo que por estas fechas oran con este mismo fin.

J. M. C.

HOY SE INICIA LA «SEMANA DE ORACION» POR LA UNION DE LOS CRISTIANOS

A partir de hoy jueves y hasta el próximo día 25 comenzará en toda la diócesis la "Semana de oración universal por la unión de los cristianos".

En la Catedral, en todas las parroquias de la capital y de la diócesis, así como en los oratorios de los colegios y de las comunidades religiosas se ofrecerá el santo sacrificio por dicha intención. La misa vespertina en la Catedral irá acompañada de una breve homilía y se harán preces especiales por la unión de los cristianos y el domingo a la una y media de la tarde, se dirá una misa expresamente ofrecida por la unión de los cristianos.

Actos similares tendrán lugar en todos los demás templos y se expondrá ante los fieles este ansia universal de unión entre la familia cristiana y la conciencia del deber que tienen de preocuparse por este problema tan importante como es el de la unión de todos los cristianos.

DESPACHO DE NUMEROSOS ASUNTOS DE TRAMITE POR LA COMISION MUNICIPAL PERMANENTE

Referencia de la sesión celebrada anoche

Bajo la presidencia de primer teniente de alcalde, don José Antonio Olano y con asistencia de los tenientes de alcalde señores Francés, Jiménez, Muñoz Avila, Rico Pardo, Rico Díez de la Lastra, Reol, señorita Yagüe y señor Cortezón Bernal, celebró sesión, anoche, la Comisión municipal Permanente, siendo aprobados los siguientes asuntos:

HACIENDA

Aprobación de los padrones relativos a la exacción del arbitrio con carácter no fiscal, sobre edificación deficiente y de devengo de los derechos y tasas por entrada de carruajes en edificios particulares correspondiente al año en curso y que será expuesto al público durante quince días a efectos de reclamaciones.

Desestimar la solicitud formulada por don Cayo Pedrosa Marquina sobre la enajenación de un terreno municipal en el término de Villimar para regularizar una finca de su propiedad, hasta tanto quede aprobado el plan urbano del casco de dicho barrio.

OBRAS

Autorizar a don Fernando Suárez de la Dehesa en representación de Inmobiliaria Burgos, S. A., para construcción de un edificio en la Avenida de los Reyes Católicos y zona del Morco; a don Aurelio Alonso Martín, en nombre de Inmobiliaria Constructora Galindo, para construcción de otro edificio en la calle de Melchor Prieto; a don José Luis Cuasante Alvarez, para la reforma del local planta baja de una casa en la plaza de Alonso Martínez; a don Pedro Cantero, para reforma de otro local, planta baja, sito en la carretera de Logroño; a don Román Torca, para la reforma de otro en la planta baja en el grupo «Cicasa», sito en la calle de Vitoria y a don José Arroyo Conde, en nombre de Sociedad de Prospección e Invenciones Técnicas, S. A., para reforma del local, planta baja, de la casa número 18 del bloque sexto de la barriada «Juan XXIII».

Concesión temporal de un terreno sito a espaldas de las casas números 34 y 36 de la calle Santa Agueda a don Florentino Sedano Gutiérrez, a los efectos de construcción de un muro de contención de tierras mediante el pago del canon correspondiente.

SANIDAD

Desestimar la petición formulada por don Alejandro Almendres Burgos contra el acuerdo municipal que no aceptó la denuncia presentada por el mismo para cambio de lugar de una granja avícola sita en la calle de San Zadornil.

SERVICIOS

Informe favorable de los expedientes promovidos por don Jesús San Miguel Izquierdo para apertura de un establecimiento destinado a taller de chapistería y pintura del automóvil en la calle de San Isidro, número 11, bajo, pasando el expediente a la Comisión provincial de Servicios Técnicos a ulterior trámite; don Florencio Riocerezo García, para apertura de una carpintería-ebanistería en la calle de Diego Laínez número 17, y a don Miguel Serra Rosanas, en nombre del Seminario de Misiones, para instalar un tanque de gas propano en el interior de dicho Seminario, sito en la calle de San Pedro Cardeña, s/n.

Conceder licencia a don Agustín y don Arcadio Moral Cayuela para la apertura de una fábrica de muebles en Castañares, carretera de Logroño, kilómetro 106.

A don José Ramón Corral Abascal, para apertura de un taller de reparación de coches en calle de Santa Clara número 57; a don Eutimio Ausín Vegas, para un taller de reparación de vehículos en calle de Alfareros, número 19.

A don Jesús Chico González para fabricación de piezas de plástico en Eras de San Francisco, portal número 3; a don Juan Bautista Ibáñez García para una carnicería y charcutería en Rey don Pedro número 52; a don Felipe Ortúñez González para un taller de chapa y pintura del automóvil en calle Alfareros núm. 16; a «Frío Burgos, S. A.», para una industria destinada a producción de frío industrial en el polígono de Gamonal, zona de Villayuda, calle número 4; a «Stork Interibérica, S. A.», para una fábrica de maquinaria con destino a industrias lácteas y otras en la misma calle del citado polígono; a don Isidoro Romás Castañeda para una chapistería en calle de Villarcayo, número 10; a don Alejandro y don José Manuel Vicario Pérez, para un taller mecánico en calle Anselmo Salvá, núm. 1; a don José Luis Escudero Díez, para apertura de un taller de carrocerías en calle Tesorera, núm. 2; licencia a don Pedro Berezo García para la apertura de una carnicería y venta de embutidos en plaza de Logroño número 2; a «Cartonajes Burgaleses, S. A.», para instalación de tres depósitos subterráneos de fuel-oil entre las calles 4 y 13 del polígono industrial Gamonal-Villimar; al Asilo-Hospital Nuestra Señora de las Mercedes para otro depósito de fuel-oil en calle Delicias, número 11; a «Hijos de Santiago Rodríguez» para otro depósito subterráneo de fuel-oil en calle del Molinillo, núm. 11; a «Castellana de Asfaltos, S. A.», para dos depósitos subterráneos de fuel-oil para usos industriales de su industria sita en el término de Castañares y a «Firestone Hispania» para un depósito de gas propano en el interior de su fábrica sita en Gamonal.

Informar favorablemente la petición de Vidrieras del Norte, S. A., para una instalación de gas propano en la calle número 12 del polígono industrial Gamonal-Villimar.

CUENTAS

Se aprobaron varias.

FUERA DE CONVOCATORIA

Se aprobó la propuesta formulada en el expediente sobre declaración de ruina de la casa número 3 de la calle de Santa Clara, en el sentido de que no ha lugar a dicha declaración por no apreciarse síntomas suficientes de estado de ruina de la finca y por el momento no existir peligro para la seguridad de las personas que ocupan el inmueble.

También se acordó agradecer los donativos entregados a favor del Hospital de San Juan por la Obra Cultural del Círculo Católico de Obreros, por un importe de 711 pesetas; doña Felisa Alonso, en memoria de su esposo don Gregorio Serrano (q. e. p. d.), 2.000 y otro, anónimo, de 50 pesetas.

CINE CLUB DE LA A. C. I.

Hoy jueves, a las ocho de la tarde, se proyectará en el domicilio social, calle de Vitoria, 19, tercero, una sesión de documentales, austriacos y filandeses.

Vida Religiosa

SANTORAL

SANTOS DE HOY:

Ss.: Prisca, Vg.; Moseo, Antonio, Atenógenes, Mrs.; Librada, Margarita, Vgs.; Leobardo, Cf.

Misa de cuarta clase y color verde, del segundo domingo de Epifanía; segunda oración, de la conmemoración de Santa Prisca.

SANTOS DE MAÑANA:

Ss. Mario, Marta, Pablo, Geroncio, Jenaro, Julio, Canuto, Pía, Ponciano, mrs.

Misa de cuarta clase y color verde del segundo domingo de Epifanía, segunda oración de la conmemoración de San Mario y San Canuto.

IMPORTANTE EMPRESA PIENSOS COMPUESTOS DE VALLADOLID

Precisa DISTRIBUIDORES en capital y pueblos importantes

Magníficas posibilidades de ingresos

Interesados, escribir a:

PUBLICIDAD SAFE

Duque de la Victoria, 3, principal, centro

VALLADOLID

ANTE EL MURO DE LAS LAMENTACIONES

Jerusalén. — A pesar de la tormenta de nieve que azota la ciudad, un grupo de fieles se acerca al Muro de las Lamentaciones para rezar sus oraciones de la mañana. — (Telefoto UPI-CIFRA)

POLITICA EUROPEA

(Viene de primera página)

caza-bombarderos «F-111» que Londres iba a realizar en Estados Unidos.

Fuentes del Pentágono han indicado que se procederá a una revisión completa de los contratos, en ambas direcciones, en las próximas semanas, como consecuencia de la política de austeridad anunciada ayer por el primer ministro, Harold Wilson, en la Cámara de los Comunes.

SUBE EL PRECIO DEL ORO

Londres (Efe-UPI). — La demanda de oro ha subido espectacularmente en el mercado londinense cuando los especuladores de los centros europeos han empezado a comprar metal. El precio ha subido apreciablemente.

Fuentes bursátiles han afirmado que la nueva compra de oro está causada probablemente por la inminente declaración del presidente Johnson sobre el estado de la Unión y la posibilidad de que en ella se refiera a su política sobre el oro para respaldar al dólar.

El precio del oro ha subido en siete octavos de dólar, colocándose en treinta y cinco dólares y diecinueve cinco octavos centavos por onza de oro fino lo cual representa sólo un cuarto de centavo menos del «techo» que el «pool» internacional del oro permite que suba el precio de dicho metal.

POPULARIDAD ACTUAL DEL LABORISMO

Londres (Efe). — La popularidad del partido laborista británico se encuentra ahora en su peor momento desde la celebración de las últimas elecciones generales en 1966.

Unos dos mil estudiantes de Valladolid piden la dimisión del rector

Sanciones a varios universitarios madrileños como consecuencia de los pasados incidentes

Valladolid (Logos).— Unos dos mil estudiantes se reunieron hoy en asamblea de distrito, no autorizada que tuvo lugar en el vestíbulo de la Facultad de Medicina. La asamblea se desarrolló pacíficamente, por lo que la fuerza pública, que circundaba el recinto, no tuvo necesidad de intervenir.

Los estudiantes acordaron por mayoría de votos enviar al rector de la Universidad vallisoletana, doctor don Luis Suárez Fernández, una carta y una nota, que le fueron entregadas más tarde por una representación estudiantil.

En la carta se pide al rector la dimisión de su cargo y en la nota se solicita una amnistía total para los catedráticos y los alumnos españoles sancionados. Se solicita también que sean reconocidas las asociaciones de alumnos y el cese de toda medida de represión. Por su parte, los alumnos de las Facultades Universitarias de Valladolid se comprometen a mantenerse en orden y asistir a las clases

LA ASISTENCIA A CLASE HA SIDO CASI NORMAL EN MADRID

Madrid (Logos).— En la explanada entre las Facultades de Ciencias y Filosofía y Letras y Derecho, han permanecido hoy 18 "jeeps" y un autocar de la fuerza pública y cinco y un camión cisterna anti-manifestaciones en las cercanías. Grupos de la Policía Armada, provistos de cascos, patrullaban por delante de los recintos y entre los jardines, mientras que dos parejas —también con cascos— permanecían a la puerta de cada Facultad. No se han producido choques y la asistencia a clase ha sido casi normal, aunque con irregularidades

Las asambleas estudiantiles han continuado. En el Paraninfo de Filosofía y Letras se ha celebrado a última hora de la mañana una cámara abierta, con asistencia de unos ochocientos alumnos. En Ciencias la asistencia ha sido casi normal, lo mismo que en Derecho, donde diversos cursos han celebrado reuniones.

En la Facultad de Filosofía y Letras, se ha impedido esta mañana la entrada a los periodistas que deseaban realizar información ya pesar de que exhibieron el correspondiente carnet oficial, que les acredita debidamente. A preguntas de un redactor de la Agencia "Europa Press", un bedel respondió empujándole con violencia Preguntado por un redactor de la Agencia "Logos", el mismo bedel dijo: "Nosotros no hacemos ningún caso a los periodistas; que digan lo que quieran".

ASISTENCIA A CLASE EN COMPOSTELA

Santiago de Compostela. (Cifra). — La asistencia a las clases en la Universidad ha sido normal absolutamente. En la de Medicina, a pesar de que se había anunciado una huelga, la asistencia a clase de los alumnos ha sido incluso mayor que la habitual.

NORMALIDAD EN BARCELONA

Barcelona (Cifra). — La normalidad en el día de hoy, en las Universidades de Barcelona, ha sido absoluta. Las clases se dieron con nutrida asistencia de alumnos y sin que se hayan producido alteraciones del orden.

Tales son las noticias recibidas en el Rectorado, procedentes de los decanos de las diversas Facultades y Escuelas Especiales.

REUNION DE LA CONFEDERACION CATOLICA DE PADRES

Madrid (Logos).— Se ha reunido en esta capital la Confederación Católica de Padres de Familia para estudiar diversos problemas universitarios. Entre ellos destacan la ubicación de los alumnos en las clases, la dedicación plena del profesorado y los relativos a la autoridad y disciplina régimen asociativo estudiantil y posibles soluciones a la actual crisis.

ESTUDIANTES SANCIONADOS

Madrid (Cifra).— La Junta de Gobierno de la Universidad de Madrid ha facilitado la siguiente nota:

"Terminadas las vacaciones de Navidad, se reanudaron las clases y trabajos de seminarios y laboratorios con normalidad en todos los cursos de la Facultad de Ciencias. Sin embargo, reiteradamente un grupo de estudiantes alborotadores viene provocando una serie de incidentes que han perturbado la normalidad académica en los últimos días.

En efecto, se han venido celebrando asambleas de Facultad y de distrito, no autorizadas, con la suspensión violenta de clases que debían darse en el aula correspondiente. En la primera de las citadas asambleas se acordó, entre otras cosas, declarar una huelga general en toda la Facultad para el día siguiente y para el martes, jueves y sábado de la actual semana, sin encontrar eco alguno A las once horas del día 13, se convocó una reunión en la cuarta planta del pabellón de Matemáticas y Físicas y durante su transcurso se lanzó contra los guardias de servicio estacionados en las puertas de ledificio, primero, un saco de pintura y, posteriormente, un ladrillo desde el vestíbulo, ocasionándose además grandes destrozos. El martes 16, se anunció profusamente, mediante carteles fijados en los pasillos, una concentración en dicho vestíbulo, llegando informaciones al decano que anunciaban el propósito de que se iba a actuar con especial violencia. En vista de ello, el Decanato fijó un anuncio en las carteleras, que fue además leído en todas las clases que se daban en ese momento, pidiendo a los alumnos que no se sumaran a los actos proyectados y apercibiendo de las sanciones que se impondrían como resultado de los incidentes que tuvieran lugar. Un grupo de unos treinta alumnos se dirigió al despacho del decano profiriendo gritos contra la autoridad académica y golpeando violentamente sus puertas. Por último, en la mañana del día 17, se ha celebrado una nueva asamblea, también con suspensión violenta de clases, en la que, entre otras cosas, se acordó seguir celebrándolas, ya que, según se decía, "no podían ser suspendidas por el decano".

Ante esta actitud por parte de grupos reducidos, pero pertinaces en su rebeldía, y después de una detallada información sobre todos los hechos antes relatados, se ha llegado a individualizar entre los seguros instigadores y participantes destacados de los desórdenes a los siguientes estudiantes: don José Luis Benavides Benítez, don José Luis Carames Casal, don Manuel Cuña Casabellas, don Juan Manuel García Dozagarat, don Juan Manuel Ibeas Delgado, don Adolfo Fernández Marugan, don Miguel Angel Huerta, don Manuel Igualada, don Miguel Lahoz León, don Juan Ramón Medina Precioso, don Manuel Molina Holgueras y don José Luis Tomás Llopis.

Estos hechos no desvirtúan la realidad de que las clases, prácticas de laboratorio, etcétera en esta Facultad, con más de 3.000 alumnos, no han sufrido más alteraciones que las provocadas por el grupo de alborotadores.

En consecuencia, la Junta de Gobierno, habiendo conocido y examinado la citada información, elevada por el Decanato de la Facultad de Ciencias, ha acordado proponer que se sancione a dichos estudiantes, como instigadores de falta colectiva, con la inhabilitación para cursar estudios durante el presente curso académico en cualquier Centro docente y con la expulsión de este distrito universitario durante el tiempo de duración de la misma.

El excelentísimo señor ministro de Educación y Ciencia ha dictado resolución de conformidad con esta propuesta.

Madrid, 17 de Enero de 1968".

NUEVA OFENSIVA SOVIETICA SOBRE LA CUESTION BERLINESA

Cuatrocientos yugoslavos expulsados del P. comunista

Bonn (Efe). — En una nueva ofensiva dirigida contra el Gobierno de la República Federal de Alemania, la Unión Soviética ha invitado a Bonn a que suspenda la celebración de actos gubernamentales oficiales, u otros de su soberanía, en territorio de Berlín occidental. Según círculos bien informados se ha sabido ahora que el embajador soviético en Alemania occidental, Zarapkin, entregó el pasado día 6 de Enero al ministro federal de Asuntos Exteriores, Brandt una nota en la que estaba contenida la advertencia del Gobierno de Moscú.

CUATROCIENTOS COMUNISTAS, EXPULSADOS DEL PARTIDO EN YUGOSLAVIA

Londres (Efe). — Unos cuatrocientos comunistas han sido expulsados del partido en Yugoslavia, debido a "desviaciones ideológicas" de los mismos, se han anunciado oficialmente en Belgrado, informa un despacho fechado en la capital yugoslava que publica "Daily Telegraph". Entre los expulsados del partido figura el general retirado Radivoje Jovanovich, que fue diputado.

Esta medida drástica forma parte de la purga anunciada a principio de año por el presidente Tito.

ESCANDALO FINANCIERO

Dusseldorf (Efe). — Se ha descubierto en Dusseldorf, capital del Estado federal de Renania del Norte-Westfalia, el más grande escándalo financiero de la postguerra: cuatro súbditos alemanes consiguieron robar al fisco 11,196.005,70 marcos, desde 1966 hasta 1967, presentando solicitudes falsificadas de devolución de impuestos. Uno de los cuatro acusados, Friedrich Wilhelm Ermisch, de 43 años de edad, se marchó a España en Diciembre último, según se supone en los círculos judiciales de Dusseldorf.

VICTORIA ELECTORAL DEL PRESIDENTE FINLANDES

Helsinki (Efe-Reuter). — El presidente finlandés Urho Kekonen ha obtenido una resonante victoria, de la votación electoral —que ha durado dos días— para el nombramiento de trescientos compromisarios que elegirán a su vez, al presidente de la República finesa

Los terremotos de Italia

(Viene de primera pág.)

varias fuentes, se resume a continuación. Las cifras son oficiales.

Provincia de Agriento.—Montevago, con 3.008 habitantes, 210 muertos, 450 heridos y 500 dispersos, sin haber sido aún localizados. Todos los edificios destruídos.

Santa Margherita Belice, con 7.841 habitantes, nueve cadáveres recuperados, 120 dispersos. Destruída la tercera parte de las casas, comprendida la comuna y cuatro iglesias.

Sambuca, con 7.697 habitantes, sin datos, por haberse interrumpido las comunicaciones a raíz del sacudimiento producido ayer, por la tarde, y estar aislado por la caída de dos puentes.

Provincia de Trapani.—Gibellina, con 6.410 habitantes, un centenar de muertos, 250 heridos, 400 dispersos. El noventa por ciento de las casas sólo son restos de piedras y barro.

Partanna, con 13.011 habitantes, 15 muertos, 100 heridos y 100 dispersos. El ochenta por ciento de los edificios no existe y el resto es inhabitable.

Salemi, con 15.634 habitantes, 12 muertos, 20 heridos. Doscientas casas derruídas.

Salaparuta, con 2.943 habitantes, 10 muertos, 45 heridos, 30 dispersos. El ochenta por ciento del pueblo quedó derrumbado.

Santa Ninfa, con 5.826 habitantes, 12 muertos, 90 heridos y un centenar de dispersos. Destruído el noventa por ciento de las casas.

Poggioreale, con 2.698 habitantes, diez casas destruídas y el cincuenta por ciento con serias grietas.

Castelvetrano, con 31.282 habitantes. Una veintena de casas derrumbadas.

Catalafimi, con 10.755 habitantes. Cuarenta casas agrietadas, un centenar derrumbadas, incluídas cinco iglesias.

Marsala, con 81.327 habitantes. Graves daños a un centenar de casas.

Menfi, con 12.500 habitantes, 25 heridos y un centenar de casas destruídas.

Provincia de Palermo.— Palermo, con 620.000 habitantes. Una veintena de casas de planta baja con grietas y caída de un centenar de cornisas.

Contessa Enotellina, con 2.700 habitantes, un muerto, ocho heridos. Cinco casas derrumbadas y cincuenta con grietas que las hacen inutilizables.

Camporeale, con 6.093 habitantes. Sesenta edificios destruídos y doscientos cincuenta dañados.

Roccamena, con 2.272 habitantes. Ciento cincuenta casas agrietadas y una decena derruídas.

Bagheria, con 34.200 habitantes, importantes daños a doscientas casas y edificios públicos.

Ventimiglia di Sicilia, con 3.665 habitantes. Daños a treinta casas y a la iglesia.

AYUDA DE ESPAÑA

Madrid (Cifra).—España ayudará materialmente a los damnificados por los últimos terremotos de Sicilia mediante el envío de personal médico y ayudantes sanitarios, así como medicamentos adecuados, particularmente plasma, se informa en fuentes competentes. La aviación militar ha sido advertida para realizar el traslado en plazo brevísimo.

DONATIVO DE «CARITAS»

Madrid (Cifra).— Para socorrer a los damnificados por los terremotos de Sicilia, «Cáritas» española ha enviado quinientas mil pesetas a «Cáritas» internacional.

«Cáritas» española inicia una colecta en cada una de las diócesis para dicho fin, pudiendo depositarse los donativos en cualquier Banco, a la cuenta «Cáritas ayuda a Italia» o, en la misma Cáritas diocesana de cada provincia.

VALORACION DE LOS DAÑOS DEL TERREMOTO

Roma (Efe).— El terremoto que castigó una parte de la zona Sudeste de la isla de Sicilia ha provocado daños por un valor de 200.000.000.000 de liras, equivalentes a 22.540 millones de pesetas. El cálculo ha sido confeccionado por el vespertino «Il Giornale d'Italia», de Roma, que agrega que 44.000 personas han perdido sus viviendas en forma completa y 250.000 han sufrido pérdidas de importancia diversa.

No habrá despido libre de trabajadores

(Viene de primera pág.)

con las reglamentaciones de la O. I. T. y sobre todo una posible puerta abierta a la arbitrariedad con grave retroceso en la que ha sido permanente política social del Régimen.

PALABRAS DE ALVAREZ AVELLAN

A continuación y después de numerosas intervenciones sobre los temas antes expuestos, intervino el presidente del Consejo de Trabajadores, el cual dijo que era preciso hablar con franqueza, claridad y sentido de la responsabilidad como siempre se ha hecho en el sindicalismo, porque la mejor forma de colaboración es la lealtad, y la mejor forma de lealtad está en la verdad. Si es precisa la austeridad la reclamamos para todos de verdad y nunca en el papel.

Nuestra actitud —siguió diciendo Alvarez Avellán— está muy clara. Nos atenemos a la declaración sindical de Noviembre pasado, y a sus lógicas peticiones condicionantes. Esto constituye nuestra reivindicación mínima y no podemos renunciar a ninguna de sus partes. Nos interesa saber si existe algún medio para aumentar la productividad que no sea el de interesar y responsabilizar a los trabajadores. Nosotros no queremos permanecer ante un muro de lamentaciones, ni dar vuelta al pasado económico si no es con la finalidad de perfeccionarlo.

TAJANTE OPOSICION A LOS DESPIDOS

La declaración sindical —repitió el señor Alvarez Avellan— debe ser respetada en todos sus puntos. Existe una cuestión fundamental sobre la cual hemos de llamar la atención tanto del Gobierno como de la opinión pública: a la sombra de las medidas de austeridad algunos parecen tratar de orquestar una campaña sobre lo que ya debería estar muerto y enterrado: la libertad de despido o "flexibilidad de las plantillas". Si se quiere volver a lo mismo, siempre se encontrará enfrente a los trabajadores, y con la máxima energía.

PALABRAS DE JOSE SOLIS RUIZ

A continuación intervino el señor Solís Ruiz, el cual y después de agradecer la presencia de su colega en el Gobierno, señor Romeo Gorria, dijo que acaba de presenciar una jornada sindical absolutamente modelo por su prudencia, claridad y eficacia.

Todos nos oponemos al llamado despido libre, aun reconociendo la precisión de ciertos ajustes de plantilla. Al despido sin limitaciones decimos no, en forma rotunda. Ni lo quieren los trabajadores, ni lo admite este sindicalismo por el cual tanto luchamos.

Todos combatimos —dijo dirigiéndose a Romeo Gorría— pero has podido ver que no somos tan fieros como nos pintan y que la corrección de formas es extraordinaria sin que esto merme ni la lógica exigencia de los hombres del sindicalismo, ni su probada eficacia. Procediendo de los campos más diversos, aquí todos luchamos por la justicia social de Franco, al cual se repeta y se ama. Con Franco hemos puesto en marcha un régimen social y representativo que no retrocede ante nada, y que no se dejará vencer ni arrollar por unas dificultades que son propias del Mundo actual y no creadas por los hombres de esta casa.

PALABRAS DE ROMEO GORRIA

El ministro de Trabajo contestó a continuación una a una a las cuestiones que le habían sido planteadas. "Voy a hablar con franqueza, como vosotros lo habés hecho, y tal como merece vuestra sinceridad e interés por España. Hoy estamos ante una realidad innegable y lo menos que debemos hacer es afrontarla sin pesimismo y con entereza. Habíamos alcanzado excepcionales niveles de justicia social, lograda o ambicionada. Ahora es delicada la situación económica pero por todos los medios hemos de hacer frente a ella, para vencerla y superarla.

SALARIOS

Esta es una cuestión verdaderamente crucial e importantísima. Desde ahora y para el futuro tenemos que buscar ansiosamente las soluciones que España necesita. No podemos confiar nada a la improvisación, sino a la tarea de equipo hecha por la Administración y las gentes mejores y más abnegadas del sindicalismo. En esta colaboración nos jugamos parte importante del futuro de España. Desde ahora emplazo a este Consejo de Trabajadores a que colabore en esta tarea, junto con los hombres del Ministerio de Trabajo.

DESPIDO LIBRE

Me complace extraordinariamente que me hayáis planteado este tema, en el que quiero ser rotundo. El despido tiene que ser enérgicamente rechazado. Admitir en nuestra época el despido libre es un disparate social, prácticamente superado en el Mundo entero. Podéis desechar esa preocupación.

DESEMPLEO

A continuación expuso el señor Romeo Gorría algunas cifras actuales sobre paro. En 1967 el paro registrado fue de 189.000 trabajadores y el paro estimado de 252.000, cifras que no llegan a los niveles que podríamos considerar alarmantes. En 1967 y por despido autorizado a causa de expedientes de crisis, los obreros sin trabajo fueron 27.828, y suspendidos temporalmente en el trabajo por razones de reconversión, 35.039. Las ayudas a los acogidos al Seguro de Desempleo fueron de 3.766 millones de pesetas. «No creo —afirmó el ministro— que aquellos cifras, salvo que las circunstancias económicas evolucionen de manera diferente a la prevista, puedan aumentar demasiado».

SEGURIDAD SOCIAL

Contestando a las cuestiones planteadas sobre este tema, afirmó el Sr. Romeo que, «pese a ciertas fantasías, en 1967, —cuyo balance todavía no está cerrado por las fechas en que nos encontramos— no sobrará otro dinero que la previsión matemáticamente calculada de los estudios actuariales sobre los que reposa la Seguridad Social y que deben de constituir los fondos de nivelación y garantía se han podido absorber las diferencias existentes entre las prestaciones que se satisfacen y las cuotas que hasta el primero de Julio de 1968 no se ingresarán, pero —debemos de declararlo con precisión— mermando y comprometiendo la solidez del sistema en sus fondos de nivelación, que es lo más elemental e indispensable garantía.

Se prometió que el primero de Enero de 1968 la Seguridad Social cubriría la ayuda familiar de los pensionistas del régimen general y de accidentes de trabajo, la ayuda familiar determinada para la mujer del obrero del campo, y que también adoptaría dentro de este año y para el próximo y siguientes, medidas positivas para resolver, si no el internamiento, sí la terapia de los enfermos mentales. El plan de cooperación de la Seguridad Social a la asistencia psiquiátrica está redactado, pero estas medidas, igual que las anteriores y por los motivos antes expuestos, tenemos que aplazar su implantación hasta que se regularicen nuevamente las cotizaciones de la Seguridad Social y las subvenciones previstas del Estado, hoy también aplazadas. Os hablé al principio de sacrificios, este es un nuevo».

CONFIANZA EN LA MADUREZ SOCIAL

A continuación el ministro de Trabajo fue contestando pormenorizadamente a cada uno de las preguntas que le habían sido formuladas, estableciéndose en algunas ocasiones un vivo diálogo entre el ministro y los representantes de los trabajadores. «Soy optimista —concluye diciendo Romeo Gorria—, porque veo la posibilidad de grandes entendimientos para resolver a fondo la problemática social de España. Una vez más os digo que el Ministerio de Trabajo continúa en la brecha y que todo el presente y futuro social de España está en función de la abierta, continuada, consciente y apasionada colaboración de los Sindicatos.

Las conclusiones de la permanente del Consejo nacional de Trabajadores, serán elevadas al Gobierno por conducto del ministro secretario general del Movimiento y delegado nacional de Sindicatos.

NUESTROS TELEFONOS:

REDACCION: 20 12 80

ADMINISTRACION: 20 71 48

Crónica meteorológica

Atmósfera estable y suaves temperaturas

Madrid. — (Especial para la Agencia "Cifra", por José Mario Jiménez de la Cuadra).

Hasta las siete de la mañana de hoy había llovido en Galicia y el Oeste de la vertiente cantábrica, y durante el día se desplazaban los chubascos hacia el golfo de Vizcaya, quedando detrás grandes zonas con cielo poco nuboso o despejado. Alguna nubosidad llegaba hasta las regiones del interior, alto Ebro y Pirineos, produciendo sólo ligeras precipitaciones en el Noreste. Hubo nieblas en Lérida y puntos del valle del Ebro, de Baleares y de la vertiente Sur, y neblinas en las dos Castillas y Cataluña. En el resto de la Península y Baleares predominó el cielo despejado. En Canarias se mantenía mala visibilidad, especialmente en las islas orientales, debido al polvo que arrastraba el aire del Sureste En las islas occidentales el cielo estuvo muy nuboso, registrándose tormentas en Tenerife y alguna precipitación de nieve en Izaña. Las cantidades de lluvia más importantes se midieron en Monteventoso, 14 litros por metro cuadrado; en Santiago de Compostela, 11; Santa Cruz de Tenerife, 10; Fuenterrabía, 7 y Santander y Gijón, 5. Las temperaturas descendían en la vertiente Norte; han variado poco en el interior y en Levante, y eran más elevadas en Andalucía y la región del Sureste. El día más templado lo han tenido en Huelva con 25 grados de temperatura máxima; en Murcia se registraron 24 y en Alicante y Sevilla 23.

Las máximas de las capitales canarias eran de 20 grados.

La depresión del Norte de Gran Bretaña ha desplazado su centro lentamente hacia Dinamarca, alcanzando al tercio Norte de la Península un sistema nuboso que a última hora de la tarde ya se encontraba en el Mediterráneo después de cruzar los Pirineos. Los vientos giraban al Noroeste y pasaban a ser más fríos, pero limitándose su influencia casi exclusivamente a la vertiente cantábrica.

Sobre la Península las presiones se mantenían altas, previéndose para mañana que continúe el anticiclón con su núcleo más alto sobre la costa mediterránea. Será general la atmósfera estable, con vientos débiles, temperaturas suaves y cielo poco nuboso o despejado. Además, habrá formación de nieblas o estratos por la madrugada en el litoral cantábrico y mediterráneo y en zonas muy aisladas del interior. Las temperaturas descenderán sólo ligeramente.

Temperaturas de capitales europeas:

Helsinki, menos 24 y menos 29; Estocolmo, menos 5 y menos 18; Oslo, menos 4 y menos 6; Copenhague, 7 y 1; Londres 10 y 7; Amsterdan, 9 y 7; Bruselas, 10 y 9; Berna, 8 y menos 3; Bonn, 10 y 8; Berlín, 9 y 4; París, 9 y 7, y Madrid, 14,4 y 2,8.

Extremas de España: máxima de 25 en Huelva y mínima de cinco bajo cero en Cuenca.

«Estado de alarma» en Guatemala

Guatemala (Efe-Reuter). — Otros dos atentados —aparte el cometido contra cuatro oficiales norteamericanos— se registraron ayer en la capital guatemalteca. En uno de ellos resultó muerto el político pro-comunista Alejandro Silva Falla y su conductor. E nel otro, perpetrado contra el político anticomunista Manuel Villacorta Villamán, fue herido un hijo de éste, de doce años de edad.

DECLARACION DEL «ESTADO D EALARMA»

Guatemala (Efe).—El «estado de alarma» de treinta días de duración, fue decretado anoche por el presidente guatemalteco a consecuencia de los atentados que se produjeron ayer en la capital de la nación y que causaron cuatro muertos, dos de los cuales eran miembros de la misión militar norteamericana. Varias personas más resultaron heridas.

La medida afectará a todo el territorio de Guatemala. El decreto, aprobado por el Consejo de ministros limitó algunas garantías constitucionales y prohibe las actividades políticas y el funcionamiento de los partidos.

Sesenta y seis publicaciones de la Iglesia, no incluidas en la Ley de Prensa

Madrid (Logos). — El «Boletín Oficial del Estado» de hoy publica una resolución de la Dirección general de Prensa, dando cuenta, para general conocimiento, de una primera lista de sesenta y seis publicaciones a las que es de aplicación lo dispuesto en el artículo primero del estatuto legal de publicaciones de la Iglesia.

En virtud de dicho precepto las aludidas revistas se consideran no incluídas en las disposiciones de la Ley de Prensa e Imprenta ni en las que la desarrollarán, por tratarse de publicaciones directa e inmediatamente dependientes de la jerarquía eclesiástica.

Un periodista italiano, expulsado de la profesión por sus compañeros

Fue condenado por "publicaciones obscenas"

Roma (Efe).—A petición del fiscal del Tribunal de Roma, la Asociación interregional de periodistas de Lacio, Umbría, Abruzos y Molise ha instruído proceso disciplinario contra el director de la revista "Cast" que en su día fue condenado por "publicaciones obscenas".

El Consejo regional, examinada la conducta del citado periodista, Cesáreo Michele Lombardi, le ha dado de baja en la profesión por considerarle "culpable de hechos indignos del decoro y de la dignidad profesional".

Una burda maniobra comunista en Italia

La denuncia el semanario vaticano

Ciudad del Vaticano (Efe). El semanario vaticano "L'Osservatore della Domenica" comenta hoy con severidad la votación por la que la Comisión de Justicia de la Cámara italiana aprobó el artículo segundo del proyecto de ley tendente a introducir en Italia el divorcio.

Un diputado comunista había declarado que el voto de su partido en favor de dicho proyecto de Ley constituye una aportación al "diálogo" con los católicos, toda vez que debería "liberarles de las trabas del integralismo". Sobre esta declaración el semanario vaticano escribe:

"Dado que para todo católico el matrimonio es un sacramento y como tal, indisoluble, es evidente que la "liberación" de que se habla pretende inducir a los católicos a renunciar a la coherencia. Hemos tenido, por consiguiente, en esta ocasión, una prueba más de la manera en que los comunistas conciben el diálogo: sostener su coherencia y destruir la de los demás".

Una larga serie de construcciones de lujo

EN MALLORCA

HOTEL FENIX
HOTEL VICTORIA
HOTEL BAHIA
CONJUNTO ROCAMAR
EDIFICIO LA CALETA

EN MALAGA

HOTEL D. PEPE
HOTEL TRES CARABELAS
HOTEL RIVIERA
HOTEL TRITON
APARTOTEL TORREMAR

EN MADRID

HOTEL MELIA-MADRID
EDIFICIO TORRE
CENTRO ARGUELLES
EDIFICIO BRASIL
EDIFICIO O'DONNELL

EN BILBAO

EDIFICIO ALBIA
EDIFICIO SOL
HOTEL NAUTILUS
CONJUNTO BLESA
EDIFICIO GOYA

que ahora continua en

BURGOS

TENSION

EDIFICIO

Gasset

EMPLAZADO ENTRE
LAS CALLES: VITORIA,
GASSET Y GRAL. SANJURJO

En el centro residencial
de Burgos, construimos
el edificio de lujo que
Vd. merece.

- Pisos de varias superficies
- Totalmente exteriores
- Ascensores de subida y bajada
- Acabados de lujo
- Parquet
- Alicatados hasta el techo

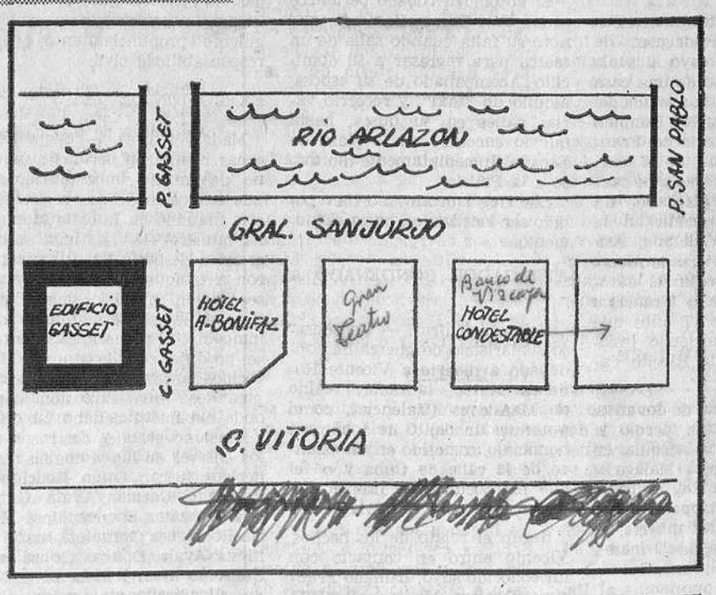

Información: FILASA. Avenida General Perón, 25. Teléfono 279-36-05. Madrid.

EN BURGOS: GENERAL SANJURJO, 11. Planta 1.ª

Incluso sábados por la tarde

Análisis comparativo del proyecto de presupuesto para el bienio próximo, en relación con el del anterior

Sustanciales incrementos en los gastos de los distintos Departamentos ministeriales

Madrid (Logos). — A falta de publicarse los resultados definitivos de los presupuestos generales del Estado del bienio 1966-67, sobre los que el ministro de Hacienda dio hace pocos días un avance, se observan las siguientes variaciones de gastos públicos entre el proyecto anterior bienio (66-67) y el actual (68-69):

Se ha reducido el presupuesto de gastos de la Jefatura del Estado; han aumentado ligeramente los gastos del Consejo del Reino y, en más de 30 y 66 millones respectivamente, los gastos de las Cortes y de la sección cuarta del presupuesto que comprende al Consejo nacional, Instituto de Estudios Políticos y Secretaría general del Movimiento.

Han aumentado las obligaciones del Estado por Deuda pública en más de mil millones; se han duplicado las obligaciones para las Clases Pasivas, pues se pasa de un presupuesto de gastos de 9.300 millones en el anterior bienio, a otro de 18.921 millones de pesetas en el actual. Se han incrementado también en unos cuatro millones los gastos del Tribunal de Cuentas y aumentado las dotaciones de los fondos nacionales (de asistencia social, del patronato de igualdad de oportunidades, de protección al trabajo y de créditos para la difusión de la propiedad mobiliaria) en más de 1.977 millones de pesetas.

A continuación relacionamos los presupuestos de gastos de los distintos Departamentos ministeriales en los dos bienios:

Departamento	Bienio 66-67	Bienio 68-69
Jefatura del Estado	27.611.223	24.633.000
Consejo del Reino	1.860.000	1.920.000
Cortes Españolas	68.078.950	95.962.000
Consejo Nacional, Instituto de Estudios Políticos y Secretaría general de Movimiento	544.880.000	603.310.000
Deuda Pública	7.159.795.434	8.222.794.000
Clases Pasivas	9.300.546.440	18.921.919.000
Tribunal de Cuentas	39.609.485	43.970.000
Fondos nacionales	3.575.000.000	5.352.132.000
Presidencia del Gobierno	6.013.065.550	8.457.375.000
Asuntos Exteriores	1.548.016.945	2.097.915.000
M. Justicia	4.160.375.420	6.075.355.000
Ejército	15.567.219.000	21.141.220.000
Marina	5.679.601.280	6.851.801.000
Gobernación	17.499.527.250	22.833.748.000
Obras Públicas	26.579.174.530	35.427.831.000
Educación y Ciencia	19.320.470.973	24.705.690.000
Trabajo	1.181.175.168	4.316.454.000
Industria	1.180.529.500	1.824.062.000
Agricultura	8.158.534.580	11.102.689.000
Aire	7.100.239.610	9.104.220.000
Comercio	1.785.248.420	7.098.156.000
Información y Turismo	1.285.219.645	2.727.130.000
Vivienda	8.286.803.605	9.418.414.000
Hacienda	1.180.628.955	2.289.526.000
Gastos diversos Ministerios	18.277.368.657	28.251.774.000

EN MILLONES DE PESETAS

Del análisis de estas cifras se deduce que han crecido los presupuestos de gastos de todos los Departamentos ministeriales; algunos con crecimientos tan exorbitantes, quizás justificados, como el Ministerio de Comercio que pasa de un presupuesto de 1.785 millones a 7.098. El Ministerio del Ejército aumenta en más de 5.500 millones de pesetas; el de Marina, en 1.172; Gobernación, en 5.334; Obras Públicas es el que tiene mayor presupuesto y el que más aumenta, 8.848 millones, seguido de Educación y Ciencia en cuanto a volumen y aumento (éste se cifra en casi 6.300 millones). Se triplica el presupuesto del Ministerio de Trabajo. Se mantiene dentro de unos discretos aumentos el del Ministerio de Industria; aumenta en casi tres mil millones el de Agricultura; unos 2.004 millones el de Aire; 1.442 millones el de Información y Turismo; 1.109 millones el de Hacienda y 2.444, 551 y 2.063 millones respectivamente, la Presidencia del Gobierno, Asuntos Exteriores (que es el Ministerio que menos crece en gastos) y Justicia.

Los gastos de diversos Ministerios también sufren un sustancioso incremento al pasar de 18.227 a 28.000 millones de pesetas. En suma, que de los 160.801 millones de pesetas que suponían los gastos generales del Estado en el bienio 66-67, pasamos a un presupuesto de 237.800 millones, es decir, 76.999 millones más en números redondos.

— o —

Se entiende que las cifras relativas al bienio 1966-1967 son las aparecidas en el «Boletín Oficial del Estado» en Noviembre de 1965, en las que naturalmente no se incluyen los suplementos de crédito que se hayan producido a lo largo del bienio.

Como es lógico, tampoco pueden figurar los suplementos de crédito que se produzcan en la previsión de los presupuestos generales del Estado para el bienio 1968-1969. Es decir, que la comparación se establece entre las cifras proyectadas para los dos bienios, sin inclusión de los aumentos que se hayan producido, o que tengan que producirse, por suplementos de crédito.

JUEGOS FLORALES EN VITORIA

José Manuel García Verdugo leyó su composición premiada

Vitoria (Logos).— Se han celebrado en el Teatro Principal los juegos florales organizados con motivo del cincuentenario de la Caja Provincial de Ahorros de Alava. Actuó de mantenedor de los mismos don Lucio del Alamo, presidente de la Federación nacional de Asociaciones de la Prensa.

El poenta burgalés don José Manuel García Verdugo, que obtuvo la flor natural, dio lectura a la composición premiada y proclamó "Reina" de los juegos a la señorita María Soledad de Silva Berástegui.

También fue inaugurada con motivo de celebrarse este cincuenta aniversario de la Caja Provincial de Ahorros, una exposición filatélica, valorada en seis millones de pesetas.

ACUERDO DE COLABORACION PETROLIFERA ENTRE HISPANOIL Y EL ENI ITALIANO

El teniente general Chiang destacó en su conferencia la importancia estratégica del Sureste asiático

Ciento cincuenta toneladas de pares de botas españolas, enviadas a Cuba

Madrid (Logos). — Entre el ENI italiano y la Compañía Hispanoil se ha firmado un protocolo de colaboración para el estudio de las posibilidades de actuación conjunta en materia petrolífera en zonas que pudieran ser de interés para ambas entidades.

PROBLEMAS DE LOS CENTROS DE ENSEÑANZA NO ESTATAL

Madrid (Cifra). — Los problemas que están suscitando a los centros de enseñanza no estatal algunos Ayuntamiento, con motivo de la aplicación del arbitrio tasa de equivalencia, han sido tratados con el secretario general técnico del Ministerio de Educación y Ciencia, don Antonio Artigas, por un grupo de directivos de la sección de centros de enseñanzas, del Sindicato nacional de Enseñanza, a quien acompañaban el titular de dicho Sindicato, don Carlos Iglesias Selgas. Estos problemas, que revisten en algunos casos singular gravedad, vienen siendo suscitados por algunos Ayuntamientos que, al tratar de aplicar determinadas ordenanzas, están en completa contradicción con los principios que fueron recogidos en la reforma del sistema tributario que, por lo que hace a los impuestos del Estado, tuvo en cuenta el carácter público de las enseñanzas impartidas por los centros no estatales.

También trataron de distintos temas en relación con el programa de inversiones públicas del segundo Plan de Desarrollo, y con las previsiones existentes en relación con las distintas modalidades de la docencia.

BOTAS ESPAÑOLAS A CUBA

Barcelona (Cifra). — Ciento cincuenta toneladas de pares de botas de fabricación española, así como veinticinco camiones serán cargados en el buque chipriota "New Moor" para ser transportados a Cuba.

CONFERENCIA DEL GENERAL CHIANG

Madrid (Logos). — El teniente general Wego W. K. Chiang, hijo del presidente Chiang-Kai-Chek, de la China nacionalista ha pronunciado esta mañana una conferencia sobre la situación y porvenir político del Sureste asiático, en el Centro Superior de estudios de la defensa nacional a la que han asistido los profesores y alumnos del Centro.

El teniente general Chiang basó en tres puntos su conferencia: La realidad del Sureste asiático como puerta estratégica del continente hacia Australia; la riqueza de una región en recursos naturales, militarmente débil y políticamente inestable, amenazada directamente por el comunismo, especialmente por China roja, y por último, la importancia de Formosa en esta zona. Formosa —dijo— tiene una enorme importancia estratégica por estar situada al flanco de China roja, y porque el nombre del presidente Chiang Kai Chek ejerce una influencia sicológica decisiva en la opinión de la población del continente chino, cuyo control político constituye el punto crucial del problema general estratégico del mundo libre.

COLEGIO MAYOR HISPANO-CHINO

Madrid (Logos). — El ministro de Educación y Ciencia, el Nuncio de Su Santidad y el general Wego W. H. Chiang, han presidido el acto de izar banderas pontificia, de China y de España en el Colegio Mayor Universitario "Siao Sin" (Stella matutina), que construye la obra de formación apostólica de universitarios chinos.

Una vez finalizadas las obras, el Colegio tendrá una capacidad de doscientos estudiantes, distribuídos en las ocho plantas planificadas.

A COMERCIO DE ELECTRODOMESTICOS

que desee resolver los problemas de DESCUENTO, COMPETENCIA DESLEAL y SERVICIO POST-VENTA existentes en este mercado se le ofrece oportunidad de lograrlo con distribución exclusiva de importante fábrica de lavadoras y secadoras, de gran calidad y presentación. Modelos con personalidad y características únicas en el mercado. Ofrecemos y exigimos máxima garantía y seriedad.

Dirigirse al Dtor. de Mercados y Ventas D. Emilio de Casals, C/ Provenza, 474. Barcelona-13, teléfono 255-05-03.

Fábrica en Barcelona. Delegación con depósito en Madrid.

«Londres debe negociar sobre Gibraltar con base en las justas y razonables ofertas españolas» («Le Devoir» de Montreal)

Para el comentarista italiano Umberto Curcio «los ingleses se encuentran en un callejón sin salida»

Montreal (Efe).—Bajo el título "El porvenir de Gibraltar", el diario "Le Devoir" dice en un artículo que Inglaterra no debe obstaculizar las negociaciones en las que España pide el retorno del Peñón. Añade el artículo que la posición inglesa resulta anacrónica en el siglo XX y que asiste la razón a los españoles cuando protestan de los peligros que corren por el uso de Gibraltar para fines militares ajenos a ellos. Después de recordar que numerosas personalidades británicas —políticos, historiadores, diplomáticos etc— han reconocido el derecho de España y de afirmar que las bases de negociación ofrecidas por el Gobierno de Madrid son justas y razonables, pues ponen a salvo los intereses de los gibraltareños —los cuales, resalta, no son los auténticos descendientes de los habitantes de Gibraltar, pues éstos fueron expulsados y sustituidos por gentes de diversos orígenes— sostiene que los ingleses deben aceptar la negociación sobre las ofertas españolas y no obstinarse en una actitud, que, además de perjudicar a los habitantes del Peñón, supone un nuevo golpe para el prestigio internacional británico.

ARTICULO DE OTRO PERIODICO

Montreal (Efe).—El periódico "Le Petit Journal" en un artículo titulado "Gibraltar: España tiene razón", ataca duramente al Gobierno canadiense por su voto favorable a Inglaterra durante el debate para la descolonización del Peñón en las Naciones Unidas y califica al primer ministro, Sr. Pearson, y al ministro de Asuntos Exteriores, señor Martín, de políticos anticuados que votan sistemáticamente en favor de Inglaterra. Al explicar el resultado de la votación dice que sólo se pronunciaron en favor de Gran Bretaña algunos de sus clientes, añadiendo que el señor Martín ha optado por dar el apoyo del Canadá a uno de los actos de piratería más cínicos de la Historia.

Haciendo un resumen de la presencia inglesa en Gibraltar dice que desde el primer momento constituyó un fraude patente y que España ha demostrado una paciencia ejemplar en este asunto, ante las continuas violaciones británicas del tratado de Utrecht y, comparando la tesis española con la inglesa, dice de esta última que es de una singular mala fe, ya que Gibraltar fue arrancado a España por un fraude, conservado por la fuerza y constituye un enclave colonial en territorio español, cuya situación es ajena al régimen político que existe en España. Las Naciones Unidas, con buen sentido, lo han reconocido así, mientras que el ministro canadiense señor Martín, ha preferido embarcar a su país en una galera inglesa.

"CALLEJON SIN SALIDA"

Roma (Efe).—"Los ingleses se encuentran en un callejón sin salida y los habitantes de Gibraltar empiezan a darse cuenta de ello", afirma Umberto Curcio en un artículo publicado en "Gazzetta del Sur", le Mesina.

El mismo periodista señala que si España quisiera concluir el proceso que ya está en marcha de "estrangulación económica" del Peñón, sus habitantes no podrían vivir, salvo en caso de que Inglaterra estuviese dispuesta a afrontar enormes sacrificios.

La Gran Bretaña, prosigue, ya ha renunciado a su imperio, y tras abandonar Suez se ha retirado de Malta y ahora sólo tiene un pie en Chipre. La colonia de Gibraltar ya no responde a un interés militar brtánico, pero seguirá siendo vital para Occidente en manos españolas.

Curcio observa por último que la actitud proespañola de Italia se debe entre otros factores a la solidaridad mediterránea, al apoyo italiano al proceso descolonizador y a la relación indirecta existente entre el problema de Gibraltar y el de Alto Adigio.

Aliviar por todos los medios el clima de desconfianza creado por las medidas devaluatorias

Esto se pide en una declaración hecha por la Cámara de Comercio de Badajoz

Adhesión de la industria lanera nacional a las medidas de estabilización de precios

Badajoz (Logos). — La Cámara provincial de Comercio e Industria de esta provincia ha hecho una declaración relativa a la devaluación de la moneda y las medidas complementarias adoptadas por el Gobierno en las que después de detenido análisis de las circunstancias y motivos que condujeron a la que define «situación caótica en que se encontraba nuestra economía durante el año 1967», formula las siguientes consideraciones:

1. — Se debe tratar por todos los medios aliviar el clima de desconfianza e inseguridad que han provocado las medidas impuestas y que han conducido a una paralización notable de nuestra actividad económica; por ello se deben definir claramente los fines concretos del sistema que se habilite para conseguirlo.

2. — Hacer un estudio detallado de aquellas partidas del arancel que deben ser aliviadas para paliar los efectos negativos de la devaluación para las empresas que tenían contraídas deudas considerables con el extranjero.

3. — Aprovechar esta situación para desgravar totalmente al sector exportador y lanzarle por el camino de la competencia en los mercados internacionales.

4. — Mantener a toda costa la estabilidad de los precios, sobre todo aquellos que se toman como referencia para el cálculo del índice del coste de vida; ello debe hacerse sobre la base de no cargar toda la culpa sobre el comercio y la industria, ajenos a las medidas que se adoptan.

5. — Estudiar un detenido plan de precios de garantía para el sector agrícola, sobre todo para los cereales y piensos, al mismo tiempo que se crean los oportunos servicios en el Ministerio de Agricultura para fomentar la inversión tecnológica para una mejor actividad de la mano de obra del campo.

6. — No debe agotarse la capacidad de sacrificio de las empresas con una legislación laboral que continúa obligándolas a mantener un material humano inservible, disminuyendo su productividad cada vez en mayor grado.

Pide también que el sector público dé en todo momento ejemplo de cumplimiento de las medidas adoptadas, que se coordinen los planes económicos de los sectores públicos y privados y que se estudie con toda rapidez las múltiples derivaciones que las medidas adoptadas van a generar. La Cámara termina ofreciendo leal colaboración al Gobierno y recomienda a sus elementos representados del comercio y la industria el sentido de responsabilidad y patriotismo con que deben cumplirse las medidas de contención de precios propuestos por el Gobierno.

CONVENIO DE LA INDUSTRIA LANERA

Barcelona (Cifra). — Un convenio de adhesión a las medidas de estabilización de precios actualmente vigentes ha sido firmado por los fabricantes de la industria lanera nacional en un acto que ha tenido lugar en el local del gremio de fabricantes de Sabadell.

Los fabricantes de la mencionada industria se han comprometido a estabilizar sus precios siempre que se mantengan las condiciones actuales y tengan vigencia los supuestos que han servido de base al decreto ley de 27 de Noviembre de 1967. En el convenio firmado se establece también que teniendo en cuenta las oscilaciones en el curso de las primeras materias en función de las subastas de lana australiana, el mismo será revisado durante la segunda quincena de Marzo, para examinar las modificaciones que pudieran haberse producido.

Audiencias del Jefe del Estado

Madrid (Cifra).— El Jefe del Estado y Generalísimo de los Ejércitos, ha recibido en audiencia civil, en el palacio de El Pardo, a las siguientes personas:

Consejo ejecutivo del Superior de Investigaciones Científicas, presidido por don Manuel Lora Tamayo, ministro de Educación y Ciencia.

Don Francisco Ruiz-Jarabo Baquero, presidente del Tribunal Supremo.

Embajador don Germán Burriel Rodríguez, secretario general permanente del Ministerio de Asuntos Exteriores.

Don Luis Pombo Osorio, vicepresidente del Banco de Bogotá, acompañado de don Gregorio Marañón Moya, director del Instituto de Cultura Hispánica.

Don José Luis Zamanillo González-Camino, secretario de las Cortes Españolas y consejero nacional del Movimiento.

Don José María de Porciolés, alcalde de Barcelona.

Don Vicente Mortes Alfonso, procurador en Cortes y comisario adjunto del Plan de Desarrollo Económico y Social.

Don Carlos Godó y Balls, conde de Godó, procurador en Cortes y gerente de "La Vanguardia Española", de Barcelona.

Don Antonio Molina Jiménez, procurador en Cortes y presidente de la Cámara de Comercio de Motril (Granada).

Don José Luis Bruna de Quixano, delegado especial del Estado en el Consorcio de la zona franca de Barcelona.

Su Excelencia ha recibido en audiencia militar a los señores siguientes:

Don José Aranaz Conrado, general de división.

Don Antonio Rodríguez Carmona, general de brigada del Cuerpo de Ingenieros Aeronáuticos, caballero mutilado.

Don Joaquín Pastor Candela, inspector médico de segunda clase, jefe de los Servicios de Sanidad de Canarias.

Don Alfredo Gallego Cortés, general de brigada de Infantería, jefe de la brigada de Montaña, número 41.

Don Jacinto Biescas Moreno, general de brigada de Infantería del S. E. M., jefe de la brigada de Infantería motorizada número 22.

Don Rafael López Peña, coronel de Aviación, de la Subsecretaría del Aire.

En la misma audiencia fue recibida una comisión de jefes de Infantería, pertenecientes a la primera promoción de transformación (tercera serie) de las Academias de Zaragoza y Guadalajara, que le cumplimentó con motivo de celebrar las "bodas de plata".

VENDO CAMION

Austin B.M.C. buen estado, 7 tonaladas. Dionisio Santamaría Blanco. Quintanar de la Sierra.

No habrá exámenes de preuniversitario en Febrero

Así lo ha anunciado la Dirección general de Enseñanza Superior

Madrid (Cifra). — No habrá exámenes extraordinarios de preuniversitario en Febrero, según ha anunciado esta tarde la Dirección general de Enseñanza Superior e Investigación, respondiendo a las numerosas peticiones que se han recibido en el Ministerio de Educación y Ciencia de alumnos y de padres de familia, solicitando una convocatoria extraordinaria de exámenes.

La Dirección general ha señalado la imposibilidad en que se encuentra de acceder a estas peticiones por el hecho de que la regulación vigente de las pruebas del curso preuniversitario tienen previstas únicamente las convocatorias normales de Junio y Septiembre, la primera con carácter ordinario y la segunda extraordinario.

Por otra parte la Dirección general de Enseñanza Superior e Investigación informa que la realización de exámenes del curso preuniversitario en el mes de Febrero, ocasiona graves problemas e inconvenientes por la perturbación que originan en el normal desarrollo de los cursos universitarios, tanto por la ocupación de locales como por exigir a los catedráticos que han de constituir los tribunales una atención exclusiva a estas pruebas durante bastantes días.

Ha sido detenido el autor del robo del «Coliseo Castilla»

Según nuestras noticias, la B.I.C. de la Comisaría del Cuerpo general de Policía ha culminado con éxito las gestiones que venía realizando para la detención del autor del robo cometido días pasados en la sala cinematográfica "Coliseo Castilla", donde se había apoderado de más de cuarenta mil pesetas en monedas de cien, cincuenta y veinticinco pesetas.

El ladrón se encuentra ya detenido y será puesto a disposición de la autoridad judicial.

OCASION

Vendo camión Pegaso Comet con reductora en buen estado. Tratar, Sanjurjo, 9, de 1' a 1.

Convenio entre Aspanias y el P. P. O.

Madrid (Logos).— Un convenio de colaboración entre la Federación nacional de Asociaciones protectoras de subnormales y el P. P. O., se ha firmado en el Ministerio de Trabajo.

En las bases de colaboración establecidas se prevé la celebración de diferentes cursos en los Centros que mantienen las Asociaciones federadas por todo el territorio nacional.

El P. P. O. facilitará sus monitores especializados para este tipo de enseñanzas.

Igualmente se establecen una serie de previsiones para la futura colocación de los alumnos formados, contribuyendo a su normalización y terapéutica por las responsabilidades de una ocupación suficiente y rentable.

SUCESOS

Madrid (Cifra y Logos). —Resumen de accidentes mortales registrados en toda España en las últimas horas.

En Madrid resultó muerto Domingo Vaquero Rodríguez, de oficio albañil, que cayó al suelo desde el cuarto piso de una casa en construcción en la avenida del doctor Federico Rubio. También pereció en otro accidente, Francisco Sobrino Cañas, de 56 años, el cual tuvo la desgracia de caer desde la primera planta de un edificio en construcción en la calle de Ramón Calabuig. Asimismo, en la carretera de Alcorcón a Plasencia, volcó el automóvil que ocupaban Francisco Castaño Presa, de 17 años que resultó muerto, sufriendo lesiones graves, Antonia Ribello Palomo.

Málaga. — El niño de dos años, Juan Martín Lorente, perdió la vida al caer a una acequia en una finca próxima a Málaga.

Vigo. — Carmen Rey Delgado, de 49 años, fue atropellada por un camión y resultó muerta, lo mismo que la niña de 20 meses, María del Pilar Suárez González.

TRISTE SUCESO

Barcelona (Cifra). — Un sereno resultó muerto la pasada madrugada, cuando colaboraba con la fuerza pública en la captura de tres delincuentes que acababan de sustraer un automóvil.

La víctima, Carlos Montoliú Pujol, de 36 años, se encontraba de servicio en la calle Blay y acudió a colaborar en la detención de los tres ladrones de un turismo, que después de abandonarlo, se dieron a la fuga, emprendiendo veloz carrera en distintas direcciones. Para atemorizar a los delincuentes, un subinspector del Cuerpo general de Policía hizo algunos disparos con tan mala fortuna que uno de ellos alcanzó al desventurado sereno, originándole la muerte.

El automóvil robado pertenece a don José Torres Domingo, que notó su falta cuando salía de un teatro para regresar a su domicilio. Acompañado de su esposa, alquiló un "taxi", y recorrió varias calles en su busca, hasta que lo encontró en la plaza de España. Inmediatamente dio aviso a la Policía.

Los tres ladrones no han podido ser localizados, hasta el momento.

ATRACADOR CONDENADO A MUERTE

Valencia (Cifra). — Un consejo sumarísimo de guerra ha condenado a muerte a Vicente Ródenas Mateu, labrador, vecino de Masalaves (Valencia), como autor de un delito de robo, con homicidio, cometido en un estanco de la calle de Cuba y en el que fue víctima su propietario, el señor Gracia Madariaga.

Según el relato de los hechos, Vicente entró en contacto con un conocido suyo, llamado Francisco Borrego Macías, alias "El Málaga" con quien convino en la ejecución del atraco. Arrepentido Francisco el mismo día en que pensaban realizarlo fue Vicente sólo quien se encargó de llevarlo a cabo. Después de cometido el atraco, seguido del homicidio con el que venció la resistencia del señor Gracia Madariaga, al que apuñaló con una navaja de las llamadas automáticas, Vicente fue detenido en la calle cuando intentaba huir.

En el fallo, se le condena a la pena de muerte, por el delito de robo con homicidio; a 23 años y cuatro meses y un día de reclusión mayor, por otro delito de robo a mano armada; a cuatro años de presidio menor, por el delito de robo con intimidación en las personas, en grado de frustración y a tres años de prisión por el delito de fraude. Todas las penas con sus correspondientes accesorias y el subsiguiente pronunciamiento sobre responsabilidad civil.

EXPLOSION DE GAS

Madrid (Cifra). — Siete personas resultaron heridas aunque no de mucha importancia, en una explosión de gas registrada esta mañana en la calle Magnolia número 118. La finca sufrió grandes desperfectos que afectaron a tabiques medianeros y de separación entre los pisos que forman la primera planta del inmueble. Al parecer, el siniestro se produjo cuando uno de los vecinos, encendió una estufa originándose una explosión cuya onda expansiva derribó tabiques y ocasionó grandes destrozos en los enseres de las viviendas. Los heridos fueron Diego Rodríguez Camacho, Carmen Ayala, Catalina González Borrero, José María Rodríguez González, Juan Inhiesta Ayala, Dolores González Consuelo Alvarez Mohedano. Todos ellos recibieron asistencia en la clínica de "La Paz".

ROBO A UN CANONIGO

Toledo (Logos). — Más de 30.000 pesetas en joyas fueron robadas del domicilio de don Juan Esteban Sevilla, canónigo de la Catedral. Don Juan fue visitado por un joven de unos 20 años, con el pretexto de formularle una consulta respecto a un donativo que su madre quería hacer con destino a una institución benéfica, a cuyo fin le aguardaba en dicho templo. El señor Esteban salió de su domicilio y se dirigió al templo, pero no localizó a la presunta benefactora, y al regresar a su casa se encontró con que los ladrones habían dado el golpe, hábilmente preparado.

LE DESAPARECEN JOYAS POR VALOR DE CUATRO MILLONES DE PESETAS

San Sebastián (Logos). — De un coche matrícula BI —100.037, que se hallaba aparcado en la calle Miramar, propiedad del viajante de joyas don Ricardo Echeverría Rubio, desaparecieron tres maletas en las que se guardaban joyas por valor de cuatro millones de pesetas. La Policía interviene en el caso para intentar dar con los ladrones.

APREHENSION DE CONTRABANDO

Barcelona (Logos). — El capitán de un yate de bandera británica y los ocho tripulantes —todos ellos españoles— han pasado a disposición de la autoridad judicial que entiende en la cuestión del contrabando, después que el grupo fiscal de vigilancia sorprendió a la citada nave que transportaba un importante cargamento de tabaco.

El yate y un camión de diez toneladas en el que cargaban tabaco junto con el cargamento, han quedado intervenidos.

ABRASADOS EN SU COCHE

Mindelheim (Alemania occidental) (Efe). — El trabajador Ernst Wendler, de 50 años de edad, empleado en una fábrica de productos químicos, su esposa, de 53 años, y la abuela, Centa Hakelsberger, de 80 años, perecieron abrasados en el coche en que viajaban, a pocos kilómetros de esta localidad. El vehículo se salió de la carretera cuando el conductor quiso adelantar con gran velocidad a otro coche en una curva pronunciada, chocando luego contra unos matorrales donde quedó envuelto en llamas.

ANUNCIOS ECONOMICOS

Estos anuncios se reciben en nuestra Administración (Calle Vitoria, 13. Telf. 207148) de NUEVE de la mañana a UNA Y MEDIA de la tarde y de CUATRO A OCHO MENOS CUARTO de la tarde, así como en todas las Agencias de Publicidad.
PRECIO: 10 pesetas hasta diez palabras. Cada palabra más, una peseta.

Alquileres

ALQUILO local comercial entrepiso, 80 metros cuadrados. Vitoria 28. Cantero. Concepción. 2.

LOCAL cerca Plaza Mayor de unos 100 m.2 se alquila. Teléfono 200935.

SE ALQUILA piso amueblado. Informes. Tesorera, 4, 3.º izquierda.

NECESITO piso en alquiler, no importa zona, pago hasta 3.000 pesetas. Teléfono 205054. Clemen.

ALQUILO piso lujo calle Vitoria, 28. Cantero. Concepción, 2.

SE ARRIENDA local céntrico, amplio y ventilado. Informes, Ruiz Dorronsoro, 1, 5.º izquierda, bloque Monje.

ALQUILO piso céntrico, muy amplio. Teléfono 203288.

ALQUILO piso amueblado, calefacción. Informes teléfono 205655.

NECESITO piso amueblado, confort. Escribir n.º 363 a esta Administración.

ALQUILO tres habitaciones, cocina, baño, muebles, temporada. Informes esta Administración.

Automóviles y Accesorios

ALQUILER coches sin conductor. Joyería Gadema. Paloma, 41. Teléfono 20 50 47.

ALQUILER sin conductor, nuevos: Seat 1.500 850, 600-D. Simca 1.000. — Garaje «Servi Auto». Sanjurjo, 9 y Calzados Luis. Teléfonos 207716 - 203585.

ALQUILER sin conductor: Seat 1.500 SIMCA 600-D GARAJE TURISMO Calle Vi... 20

COCHES sin conductor alquilamos: Seat 1.500. 600-D. 850. nuevos. Almirante Bonifaz 24, 1.º Teléfono 202904.

SE ALQUILAN coches sin conductor San Juan 19 y Pisones 13. Teléfonos 203142 y 201147.

COCHES de alquiler sin chofer. «Arconada» Calzadas 36. Teléfono 20 47 95

COCHES sin conductor: Seat. 800-D. —«Feramas» Asunción de Nuestra Señora 1. Teléfonos 203364 y 208514

AUTO-SPORT. Alquiler coches sin conductor, nuevos. Avisos Teléfono 20 01 33.

EXCURSIONES microbuses Europa Coches de 10 y 25 plazas. Teléfono 20 85 51

AUTO-ESCUELA «Rivas». Alquiler sin conductor: 1500 lujo 800-D. Briviesca. Teléfonos 56 y 92.

«PACHI». Coches de alquiler sin conductor. Teléfonos 206652 y 201562

COMPRO Citroen 2 HP. Ofertas a Cantero. Concepción, 2.

ALQUILAMOS coches para todos «Auto-Guias Nuño Rasura 5 Bajo.

SE VENDE Berlina Citroen en excelente estado. Agencia Citroen.

SIMCA 1.000, con aparato radio, como nuevo, vendo. San Julián, 3, 1.º.

OCASION vendemos Dauphine, facilidades pago. Hermanos Fuente. San Pablo, 18. Teléfono 206653.

VENDO coche 600, Santa Cruz, 26. Tel. 207744.

VENDO furgoneta seminueva en muy buen estado, marca DKW, con motor Mercedes Diesel. Para verla Garaje Turismo.

SEAT 1.500 semi-nuevo. Gordini pocos kilómetros vendo o cambio por otro vehículo. Recauchutados Ibáñez, detrás Parque Bomberos.

Colocaciones

SE NECESITA chica bien retribuida. San Pablo, 6, 2.º izquierda.

SE OFRECE pintor empapelador especializado. Rapidez y garantía. Vea muestras sin compromiso. Teléfono 207606

SE NECESITA chica de veinte años en adelante, buen sueldo. San Francisco 34. 2.º

BAR La Estrella precisa dependiente de mostrador. Bda. Juan XXIII núm. 10. (R. O. C. n.º 29).

OFRECESE chófer carnet 1.ª para servicio capital. Informes: Teléfono 205407

AMA para niño y cocinera, se necesita. Lain Calvo. 29. 2.º

DAMOS labor de punto, mano o máquina, a domicilio todo el año. Presentar muestra. «Epifanio». Primera planta.

SE NECESITA: Chófer carnet 1.ª especial, lavacoches, oficiales mecánicos de primera, segunda y tercera categoría. Razón: Talleres Antonio Martín, calle Clunia, 7. Teléfono 209725. (R. O. C. núm. 37).

SE NECESITA chica bar La Flor. Avellanos, 9.

GANE 2.000 a 3.000 pesetas semanales cultivando champiñones en casa. Exito extraordinario. Compramos producción. Información en Montblanc Calvet 5 3.º 2.ª Barcelona—6

SE NECESITA pastor a zurrón. Villagonzalo Pedernales. Informes, Jesús Martín.

SE NECESITA chica con informes, para tres personas. Sombrerería, 7, 1.º

EMPRESA de aparatos electrodomésticos de Bilbao necesita cubrir tres plazas de vendedoras, con experiencias de 20 a 25 años. Garantizamos ingresos mínimos de 3.500 pesetas. — Calle Vitoria, 211 (Gamonal).

SE NECESITA pinche-ayudante de cocina, en Mesón de los Infantes (R. O. C. núm. 28).

ASISTENTA sabiendo cocina, buen sueldo. Vitoria, 31, 2.º Teléfono 202492.

SE NECESITA chica para casa y señora que sepa cocina. Casa Elías. Llana de Afuera, 5.

SE NECESITA asistenta. Huerto del Rey, 17, segundo.

SE NECESITA aprendiz taller confección. Merced, 6. (R. O. C. n.º 35).

SE NECESITA señora Casa Calleja. Hospital Militar, 1 y 3. Plaza Vega (bar).

SE PRECISA fregadora para cocina Hotel de esta ciudad. Razón en esta Administración. (R. O. C. n.º 45).

MUCHACHA se necesita muy buen sueldo. Sanz Pastor. 18, 3.º.

SE OFRECE chica de cuarto curso de bachiller. Informes esta Administración.

SE HALLA vacante la casa taberna de Barrios de Colina, a tratar con el alcalde.

NECESITASE muchacha para casa confortable, dos niños. Vitoria, 141, 10.º 2.ª

SE NECESITA muchacha o asistenta todo el día. Avenida del Cid n.º 6, 8.º A (Feygon).

SE NECESITA muchacha de 20 a 35 años. Avenida Generalísimo, 8, 5.º derecha.

SEÑORA para atender solamente niños, necesito. Conde Jordana, 1, 8.º. Señores de Rincón.

CHICA para Madrid 3.000 pesetas. Aparicio Ruiz, 7. Portería.

SE NECESITA panadero con carnet conducir segunda, bien retribuido. Vicente Bartolomé. Teléfono 22. Sedano. (R. O. C. n.º 49).

SE NECESITA chica y señora para sacar niños. Avda. Cid, 6 bis. Razón Portería.

SE NECESITA señora para la cocina. Restaurante «El Rumbo».

SE NECESITA chica. San Lesmes, 1, 2.º izquierda.

SE NECESITA muchacha para Bilbao. San Cosme, 2, 2.º izquierda.

SE NECESITA asistenta. Razón Mercería Gómez. Miranda, 2.

REPRESENTANTE para bazares, loza, porcelana y cristal. Plaza Burgos. Llamen Hotel España teléfono 206340-41-42. Señor Viala.

SE PRECISAN: Chica para limpieza en cocina pequeño hotel, edad de 20 a 25 años, gran sueldo a tratar. Ayudante cocinero adelantado o cocinero joven, buen sueldo, según aptitudes. Dirigirse Hostal Iru Bide, Galdácano, Vizcaya. Teléfono 203. (R. O. C n.º 51).

SE NECESITA chica sepa mecanografía para trabajos de laboratorio, previa enseñanza. Informes teléfono 203064. (R. O. C. n.º 52).

SE NECESITA muchacha y asistenta. Sanjurjo, 11, 5.º izquierda.

SE NECESITA sirvienta. Vitoria, 105, 2.º C.

SIRVIENTA se necesita. Avda. Cid, 64, 4.º.

ASISTENTA se necesita. San Pablo, 22, 6.º, letra C.

SE NECESITA asistenta. Avenida Norte, 2, entresuelo derecha.

SE NECESITA asistenta. Alhóndiga, 3, 2.º habitación, 5.

CHICA para cocina, poca familia. Miranda, 3, 3.º derecha. Sr. Cuesta.

SE NECESITA chica. Lain Calvo, 20, 1.º.

SE NECESITA chica. Conde Jordana, 1, 8.º centro.

MUCHACHA necesito, matrimonio solo. Plaza Mayor, 2, 2.º derecha.

MATRIMONIO solo necesita chica de unos 30 años. Vitoria, 28, 8.º derecha.

SOLICITAMOS agentes relacionados ganaderos ofrecerles nuevo invento curación en 15 minutos inflazón gases del vientre, ganado vacuno. Miles de referencias. Apartado 6.015. Barcelona.

Compras y Ventas

POLLITOS de carne y puesta «Granja Mirasol» Pisones 48

DURALEX Platos vasos Duralex «Ferretería Lain Calvo» Teléfono 20 23 94

POLLITOS recién nacidos para puesta. Avícola San Isidro Santa Clara, 5

SE VENDEN jaulas de pollos seminuevas. Barriada Yllera, C. B., n.º 12.

FRUTALES vende Francisco Gallo en sus viveros de Burgos y Covarrubias. Martínez del Campo, 6, 1.º. Teléfono 208136.

SE VENDEN 200 chopos. Benigno Miguel en Torquemada (Palencia)

VENDO 2.000 kilos siminente esparceta. José Rodríguez Santoyo. (Palencia).

SE VENDE lavadora-fregadero de mármol. Informes, San Pablo, 37, 2.º (Tardes).

OCASION vendo coche de niño. General Mola, 31, 1.º Teléfono 20 38 16

BASCULA metálica para ganado vivo, 1.000 kilos. Bario Gimeno. 6. Taller.

SE VENDE estufa barata seminueva «Agni-Luxe». Teléfono 208555.

VENDO aparatos de peluquería. Informes esta Administración.

Enseñanzas

LATIN. Sólo Latín. Teléfono 203141.

LICENCIADO Ciencias Económicas, da clases, Comercio y Contabilidad. Teléfono 203568.

GEOMETRIA descriptiva. Clases particulares. C. Trinidad, 8, 2.º izquierda.

PROFESOR de Latín. Santa Clara, 17, 1.º.

GRIEGO. Latín preuniversitario bachillerato Clases particulares. Llamar: Teléfono 205266

ENSEÑANZA garantizada Reválidas Letras Ciencias Cursos libres y oficiales Grupos reducidos. — Santa Clara, 57 A. Bajo.

«ACADEMIA Castilla». Contabilidad. Oficinas Bancos Taquimecanografía. Cultura. Correspondencia. Moneda, 10.

SE DAN clases particulares, de bachillerato elemental. Teléf. 201651.

GEOMETRIA descriptiva, clases particulares. Calle Bailén, 10 (Barriada Militar).

SEÑORITA diplomada en Francés daría clases a domicilio. Razón teléfono 207744.

SE DAN clases de Francés. Informes esta Administración.

CLASES particulares de Matemáticas y Física para Aparejadores y Obras Públicas por Ingeniero. Razón. Apartado 353.

Fincas

CONSTRUCCIONES «Bu-Bi». Calle Vitoria 175 (Gamonal) Venta directa de pisos y lonjas. Visítenos en oficina u obra, sin compromiso Grandes facilidades de pago.

VENTA de pisos y lonjas en Vía de Empalme. «Construcciones Serrano» Teléfono 204385

MASEGOSA. Empresa constructora. Viviendas desde 235 000 pesetas Cuatro habitaciones cocina, aseo, suelo parket media bañera antena colectiva maravillosas terrazas y soleadísimas Facilidades de pago. Oficinas: Avenida del Cid, 80, 2.º Centro. Teléfono 20 93 38

CONSTRUCCIONES Everest S. A. en Carretera Logroño frente Central Lechera vende pisos de 195.000 a 310.000 pesetas y lonjas de 60 a 300 metros cuadrados desde 3.200 pesetas metro cuadrado Próxima entrega Facilidades. Teléf 209543.

PISOS zona Vadillos Construcciones Alonso y Arteche, S. A. Informes Melchor Prieto 16

VENDO piso estrenar frente piscinas Residencia. Maravillosas vistas Soleadísimo. Buen precio Facilidades. Teléfono 206745

SE VENDE piso llave en mano. Facilidades. Teléfono 207995.

VENDO piso amplio llave en mano calefacción y agua caliente central, exento contribución, facilidades pago. Cantero, Concepción, 2.

VENDO pisos terminados. Razón: Tel. 207839

VENDO piso llave en mano. Informes Eras de San Francisco, 7. Construcciones Petrus.

SOLAR para 36 viviendas, magnífico emplazamiento, vendo o cedo por bajos. Albillos, Vega, 36.

PISOS vendo entrega inmediata. Se puede ver piso piloto en calle Emperador n.º 70 y en obra Carretera Logroño, n.º 9 forma de pago a convenir

COMPRO finca alrededores Burgos, hasta 250.000 pesetas. Pago contado. Conde. Plaza Alonso Martínez, 7, A, tercero.

PABELLON en renta o compra, construcción antigua para instalación industrial, me urge. Conde, Plaza Alonso Martínez, 7, A, tercero.

PISOS de calidad «Arranz». — Pisos bien acabados «Arranz». — Pisos bien distribuidos «Arranz» — Pisos con calefacción «Arranz». — Pisos desde 210.000 pesetas. «Arranz» — Pisos con entrada desde 20.000 pesetas. «Arranz» — Pisos en todas las zonas. «Arranz». — Construcciones magníficas «Arranz» — Venta directa de pisos con formalidad absoluta. «Arranz». — Oficinas centrales Carretera de Logroño, s/n.

¡PISOS! Entre los inigualables Parques de la Isla o Fuentecillas, grandes zonas ajardinadas, 3, 4 y 5 amplias habitaciones, favorables condiciones, compra, 31.000 entrada, resto 10 años. 275.000 a 485.000, primera fase, entrega Primavera. Puente San Pablo, llave en mano, 4 y 5 grandes salones, dos baños, calefacción central, 75.000 entrada, resto hasta 12 años. Otros, San Julián, calefacción individual, terminados, 5 habitaciones, 590.000. Fernán González, 2.º, 4 dormitorios soleadísimos, calefacción calor negro estrenar. ¡Ocasión! Puebla cuatro habitaciones, 325.000. Avenida Generalísimo de siete habitaciones, tres baños, exento, 1.700.000. ¡Facilidades! Prigo, Moneda, 13.

¡TIENDAS! Todas superficies 21.000 pesetas entrada, resto 6 años, explotación o magnífica inversión capital. ¡Ponga una tienda!, ventas aseguradas, zona residencial Paseo Isla o Fuentecillas. Diáfanas pegando Catedral, ideal, colmados, restaurantes, exposición, etc. ¡Naves!, Gamonal, Villafría, 300, 500 700 y 2.000 metros, pegando carretera Francia. Sótanos con locales. Burgense. Extraordinarias tiendas Avda. del Cid, 100, 200, 500 a 1.000 metros entrega llaves tres meses, amplísimos pagos. Otra en San Lesmes, con sótano. Datos completísimos. Prigo. Moneda, 13.

VENDO dos pisos. Clunia, 8, cinco habitaciones, baño, aseos, ascensor descensor; propio pensión o cosa análoga. Informes, misma casa, 6.º A.

OPORTUNIDAD vendo piso 3.º soleadísimo, todo exterior, facilidades, muy céntrico, económico, a estrenar. Santa Agueda, 21, 1.º. Señor Azpeleta. Tel. 207467.

EN LA calle Briviesca, 24, queda un piso exterior en venta, buen precio. Razón obra.

VENDO pisos San Francisco 155. Cuatro habitaciones, cuarto baño, cocina, armarios empotrados, 75 metros útiles. Desde 300.000 pesetas. 150.000 pesetas aplazadas a diez años, resto a convenir comprador y vendedor, entrega de llaves próximo mes Marzo. Informes, Villarcayo, 12 y 14 bajo. Burgos.

VIVIENDAS céntricas a estrenar: Cuatro grandes dormitorios, cocina-comedor con terraza, baño completo enchapados, claros y soleados, semilujo, sin ascensor, precios sin competencia, facilidades. Tratar: señor Albillos, Vega, 36.

ESTUPENDO local comercial diáfano y sin columnas, adecuado cualquier clase comercio, almacén vinos o taller, depósitos, vendo directamente bajo precio. Albillos, Vega, 36.

VENDO piso céntrico. Informes, Avenida del Cid, 76, 2.º, letra A. (Por las tardes).

VENDO local Avenida del Cid Informes Confitería Javier. Vitoria, 139.

PISOS vendo entrega inmediata. Se puede ver piso piloto en calle Emperador n.º 70 y en obra Carretera Logroño n.º 9, forma de pago a convenir.

VENDO pisos terminados, Razón: Tel. 207839.

VENDO piso seis habitaciones. Vitoria, 64. Informes, Sanjurjo, 38, 9.º derecha.

Ganados y Aperos

VENDO tractor Renault D-30, reparado, ruedas en buen estado razón, Talleres Juan J. Cabezón, calle Vélez de Guevara, 17. Teléfono 214595. Logroño.

VENDO 72 ovejas, primero y segundo parto, paridas y abocadas y 20 borrillas. En Villadiego. Epifanio Escudero.

SE VENDE mula y macho burreño de media edad, y aperos de labranza. Informes, Francisco Río, Pedrosa de Río Urbel.

Huéspedes

DOY pensión a caballeros, Merced, 6, 3.º derecha.

ADMITO caballeros o señoritas dos habitaciones confortables, una y dos camas; sólo dormir. Vitoria, 60. Portería.

DOY PENSION completa o sólo dormir. Romancero, 16, 4.º D.

DOY PENSION a dos estudiantes o dos caballeros. Sanjurjo, 39, 8.º centro.

DOY pensión completa o dormir, habitación sola, casa confortable. Vitoria, 115, 2.º E.

CASA particular, pensión completa para dos amigos, habitación amplia, propia estudiantes. Teléfono 209588.

DOY pensión. Santa Dorotea n.º 8, 1.º derecha.

SE ADMITE uno o dos caballeros, casa particular. Tel. 200019.

Muebles

SE VENDEN dos camas grande y pequeña Tel. 203346.

VENDO cuarto de estar seminuevo, muy barato. San Francisco, 133, 3.º, habitación 12.

VENDO cama mueble, nueva. Informes, San Francisco, B, 7.º U.

Televisores

«TELEVISORES 19» último modelo extraplano, UHF licencia americana, con voltímetro y mesa, todo 16.900 pesetas. Diez días prueba sin compromiso. Ventas a plazos. Garantía absoluta seis meses. «Comercial Velo Moto» Calera, 10.

REPARACION televisores. Radio Burgos. Lain Calvo, 37. Teléfono 205740-673.

Traspasos

TRASPASO local libre poca renta. Informes Lain Calvo n.º 23

TRASPASO por no poderlo atender pensión con catorce camas, baño, ducha, calefacción y cocina grande. Cantero, Concepción, 2.

TRASPASO charcutería comestibles, económico. Teléfono 201863.

TRASPASO locales, frente a cines San Pablo. Informes, de 4 a 6 tarde. Arranz.

SE TRASPASA local de 120 metros cuadrados en Barrio Gimeno. Informes: Publicidad «Mentor». Carnicerías, 2, 3.º.

TRASPASO Hostal García, el mejor sitio de Burgos. Santander, 1.

Varios

FONTANERIA en general, se hace toda clase de arreglos Teléfono 205840-828

FLORES Sabadell Teléfono 203958. Proyectos y jardines.

URGENTE. Comercio del ramo desea relacionarse con guarnicioneros, tapiceros, montadores - colocadores de alfombras tiras. Informes: Mariano Rico-Publicidad. San Juan, 41.

Offset
y toda clase de trabajos tipográficos en TALLERES GRAFICOS «Diario de Burgos» Vitoria, 18 Tf 202852

IMPRESOS comerciales cartas timbradas, tarjetas de visita invitaciones, prospectos de propaganda, etc TALLERES GRAFICOS «Diario de Burgos» Calle Vitoria, 18 Tl 202852

Nuestros teléfonos:
20 71 48 20 12 80

GUIA FACULTATIVA

José Luis Rica Rica
TOCOGINECOLOGO
Consulta: 11 a 2 y 4 a 6
Vitoria, 21, 1.º
Teléfonos, 201865 y 204771

J. M. Francés
MEDICINA INTERNA
RAYOS X
Consulta de 10 a 1 y de 3 a 5
Plaza de Vega. Tel. 205444

A. LOPEZ GOMEZ
GARGANTA, NARIZ Y OIDOS
Consulta de 11 a 2
Espolón, 28. — Tel. 203577

José Carazo
PARTOS Y ENFERMEDADES DE LA MUJER
Del Hospital de Barrantes y Cruz Roja
Vitoria, 31, 3.º Tel. 203591

S. Iñigo
Medico-oculista
Consulta de 11 a 2 y de 5 a 7
Lain Calvo, 17-1.º T. 209923

AGUSTIN RIVAS
PARTOS, ENFERMEDADES Y CIRUGIA DE LA MUJER
Avenida del Cid, 6, 3.º, A
Teléfono 203832

José M.ª Rodríguez Drive
ODONTOLOGO
A. del Cid, 10 (FEYGON)

José Muñoz Avila
RIÑON, PIEL Y VIAS URINARIAS
Almirante Bonifaz, 12, 1.º
Teléfono 201539

José María Aragüés
MEDICO ODONTOLOGO
Queipo de Llano, 2
Teléfono 205378

S. Lechuga-Serantes
OCULISTA
CONSULTA DIARIA
Avenida del Cid, 6, 3.º
Teléfono 204452

Dr. Bañuelos
OCULISTA
Pl. Mayor, 2 — Tl. 201066

F. Infante Abajo
MEDICO DENTISTA
Lain Calvo, 20, 2.º

Alonso Bañuelos
Oftalmólogo
Espolón, 2. — Tel. 209349

M. Calvo Pinillos
Aparato respiratorio, Corazón, Bronquios, Electrocardiografía, Espirografía, Ventiloterapia y RAYOS X
C. Vitoria, 27, Telf. 203048

GOMEZ FRANCO
MEDICO DENTISTA
Rayos X. Consulta de 10 a 2 y de 4 a 7
Avda. del Cid, 34, 1.º C

Manuel Sánchez Dueñas
Medicina y Cirugía de Sistema Nervioso
Cráneo y Columna vertebral
C/ Calatravas, 3-1.º dcha.
Consulta de 4 a 6
excepto sábados

Arias Martínez Mata
CARDIOLOGO
Alonso Martínez, 7
Teléfono 200393

CARLOS RODRIGUEZ
OCULISTA
Cirugía ocular
Miércoles del Alcázar 1-5.º
Teléfono 207062

Jesús Buitrago Morote
CARDIOLOGO
Sanjurjo, 9. — De 12 a 2

Benigno Andrade Loma
MEDICO
ANALISIS CLINICOS
Plaza Calvo Sotelo, 9.
Teléfono 205545

J. Villaquirán García
Médico Estomatólogo del Hospital Militar
Consulta de 2 a 4 y de 4 a 6.
San Pablo, 20, primero
Teléfono 206393

F. Martín Marassa
MEDICO ODONTOLOGO
Madrid, 4, 1.º derecha
Teléfono 203119
Consulta de 4 a 8

JESUS SANCHEZ MARTIN
MEDICINA INFANTIL
Puericultor de la S. S. por oposición
Vitoria, 56-1.º
(Consult a las 12)

J. MARTIN PARDO
PULMON Y CORAZON
Héroes de la División Azul 3-1.º-D. Tel. 204166

V. Ojeda Carcedo
APARATO DIGESTIVO Y NUTRICION
Análisis clínicos
Rayos X - Metabolimetría
Consulta de 10 a 1 y de 4 a 6
Vitoria, 20, 1.º Tel. 203667

Jerónimo Iglesias Lucas
MEDICO DENTISTA
Mil Viviendas, 19, primero

GRADUACION DE GAFAS
EN EL ACTO
OPTICA IZAMIL
Colegiado: J. J. SAIZ RODRIGUEZ. — Lain Calvo, 28

Televisión

JUEVES

1,45: Carta de ajuste.
2,02: Avances informativos.
2,04: Panorama de actualidad
3,00: Telediario.
3,30: España al día.
3,40: Novela: «Juan, a las 8; Pablo, a las 10».
4,10: Setenta y siete: «Extraños compañeros».
5,10: Cierre.
6,45: Carta de ajuste.
7,02: Jardilín.
7,30: Avance informativo.
7,35: Aula TV.
7,45: Hombres bajo el mar.
8,15: Dibujos animados.
8,30: Por tierra, mar y aire.
9,00: Encuesta.
9,30: Telediario.
9,51: El Santo: «Ruta de escape».
0,50: Musical.
1,50: Telediario.
0,05: El alma se serena: «Al amor de la lumbre», por Rodrigo Rubio.
0,14: El programa de mañana. Meditación. Cierre.

VIERNES

1,45 Carta de ajuste.
2,02 Avances informativos.
2,04 Panorama de actualidad.
3,00 Telediario.
3,30 España al día.
3,40 Novela: "Juan, a las 8; Pablo, a las 10".
4,10 La casa de los Martínez.
5,10 Cierre
6,45 Carta de ajuste.
7,02 Misión rescate.
7,30 Avances informativos.
7,35 Panorámica.
7,45 Nada nuevo bajo el sol.
8,15 Momento cultural.
8,20 Dibujos animados.
8,30 Misterios al descubierto.
9,00 El Séneca.
9,30 Telediario.
10,00 Poesía e imagen.
10,15 El agente de C.I.P.O.L.: "El asunto de "Sucedió en Roma".
11,15 Suite flamenca.
11,45 Telediario.
12,00 El alma se serena: "El extraño vendedor", por María Elvira Lacaci.
0,10 El programa de mañana. Meditación. Cierre.

Dr. J. A. LEDO POZUETA
Trahtornos circulatorios periféricos. Cirugía Vascular
Núñez de Arce, 4. Tel. 222545
VALLADOLID

Emerson.
El televisor del futuro
COMERCIAL VELO-MOTO

OBRA CULTURAL DE LA
CAJA DE AHORROS DEL CIRCULO CATOLICO
¡CONOZCA VD. SU CIUDAD!
En el deseo de que los burgaleses conozcan los monumentos y joyas de arte de nuestra ciudad, el próximo domingo, día 21, se realizará la visita a...
SANTA IGLESIA CATEDRAL
Las invitaciones, limitadas, se entregarán previa presentación de la libreta de ahorro, en las oficinas que esta Entidad tiene establecidas en la ciudad, dándose una charla con proyección de diapositivas, preparatoria a las visitas, en el patio de público de las oficinas de la Barriada de Juan XXIII, el sábado, día 20, a las ocho de la tarde.

CRIE CONEJOS
Las más modernas baterías metálicas para conejos.
Instalaciones de encargo.
Mínimo espacio, fácil limpieza, economía de tiempo.
Solicite información sin compromiso a:
ALGARPE Alfareros, 61 BURGOS

Guía del radioyente

RADIO POPULAR

PRIMER PROGRAMA

8,00: Buenos días, Burgos; 8,05: Primer compás. 8,15: Saludos, amigos 9,00: Angelus, 9,01: Burgos, música y noticias. 10,00: La Biblia busca un nogar. 10,05: Con la Prensa bajo el brazo. 10,15: Mosaico español. 10,30: Un ritmo para la mañana. 10,40: Suerte, vista y... ¡Orbea! 11,00: Destino ellas. 11,30: Musical Celum. 11,45: Nuestros invitados. 12,00: Angelus. 12,01: Meridiano espiritual. 12,05: Pequeño concierto, 12,10: ¿Cuál de los tres? 12,15: Ronda de la América española. 12,30: Del brazo y por la calle. 12,45: La música de Yvette Horner.

SEGUNDO PROGRAMA

13,00: La nueva frontera 13,30: Felices los tenga usted, I. 14,10: Iglesia posconciliar. 14,15: Un buen tema, el tiempo. 14,30: Diario hablado de Radio Nacional de España. 14,45: La hora del café. 15,00: La voz del corazón. 15,30: Mensaje en alta fidelidad. 15,40: Felices los tenga usted, II.

TERCER PROGRAMA

16,00: Cristo en tu hogar 16,30: Club de amigos. 17,30: Bazar del microsurco. 18,00: "13 estrellas blancas", capítulo 75. 18,15: Minutos para Adriangela. 18,30: "Angela", capítulo 73. 18,45: El rincón de los niños. 19,00: Angelus. 19,01: Nosotros los jóvenes. 19,05: Cantan las estrellas. 19,35: La zarzuela. "La del soto del parral".

CUARTO PROGRAMA

20,30: Santo rosario en familia. 21,00: Musikaly. 21,25: Tú, yo y los hombres. 21,30: Desde la Quinta Avenida. 21,45: Pentagrama trotamundos. 22,00: Diario hablado de Radio Nacional de España. 22,20: Noticiario. Boletín informativo de noche. 22,30. Conexión con el Olympia de París para retransmitir el "Festival Charles Aznavour". 0,00: Lectura de programas. 0,02: Palabras para el silencio. 0,05: Cierre de la estación.

"SAN ROQUE"
GRAN QUINADO
APERITIVO-TONICO RECONSTITUYENTE
TRES GENERACIONES AVALAN SU RECONOCIDO PRESTIGIO

MIRANDA

La Fiesta de San Antón en «La Nave»

Celebró el barrio de La Nave la festividad de su Santo Patrono San Antonio Abad, con los actos ya tradicionales, pero no con la brillantez de pasadas épocas en que estos festejos de San Antón en La Nave eran un extraordinario atractivo para los mirandeses. Hoy en la actualidad pasan bastante desapercibidos, siendo una fiesta más venida a menos. Los tiempos y las costumbres han cambiado Sin embargo fueron muchas las cuadrillas que ayer merendaron las típicas sopas con chorizo.

ECOS DEPORTIVOS

Pasó el partido de Las Gaunas, dejándonos a todos los aficionados bastante confusos y cariacontecidos, por la abultada derrota del Mirandés. Porque en verdad que nadie esperaba esa derrota tan amplia, cuando el domingo anterior en Anduva el Mirandés demostró ante el Alavés, ser un fuerte conjunto, no exento de clase. ¿Qué pudo pasar entonces, para que los mismos hombres jugaran de tan distinta manera ocho días después? Cierto que el Logroñés nos demostró ser el mejor equipo del grupo, en cuanto a juego se refiere, pero no es bastante esto, para justificar una derrota, que aún pudo ser más abultada. Otros motivos hubo para que el fracaso fuera total.

Como bien decía el entrenador señor Barcina, en Logroño el Mirandés nada perdía que pudiera serle funesto. porque no cabe duda que el intentar puntuar en Las Gaunas era hazaña difícil de conseguir, aparte de que no es equipo a batir por el club rojillo, que para poderse salvar, debe restar puntos en otros campos, en los de esos otros nueve equipos que con él forman el grupo de presuntos descendidos. Así es, pero tampoco es motivo suficiente para justificar la pobre impresión que como equipo causó el Mirandés.

Creemos sinceramente, que el fracaso del Mirandés vino por intentar jugar un sistema defensivo a ultranza, que lo único que produjo fue un confusionismo en el área y el dejar todo el centro del terreno completamente libre para que los rápidos y entusiastas rojiblancos llegasen una y otra vez a ensayar el disparo. Y por si esto fuera poco, el primer gol lo marcaba el Logroñés al rematar un córner en el que López no intentó siquiera despejar. Extraño esto en un portero de categoría como es López, pero que parece ser quiso sumarse a los desaciertos de sus compañeros, pues si acaso Larrea fue el único que jugó con más acierto. Fue un desacierto total el que hubo en las filas mirandesas, sobre todo en los primeros 20 minutos en los que el Logroñés amasó su triunfo.

Después, a lo largo del partido, se pudo ver que de haber jugado el Mirandés con sus hombres posicionalmente más adelantados, otra cosa hubiera sido, porque sin duda los de Las Gaunas no andan muy bien que se diga en la zaga si exceptuamos a su portero Gorrochategui.

Se quiso hacer el mismo partido partido que en Mondragón, donde se ganó empleando la misma táctica, pero no se tuvo en cuenta que el Logroñés no es el equipo armero, que en terreno embarrado, con hombres fuertes y con buen toque de balón, se pudo conseguir una victoria, pero que en campo grande, de excelente suelo, donde la velocidad se impone —como se impuso— aquella táctica de poco servía. Hacía falta sujetar más a los contrarios en todas las zonas, jugar rápido y para esto, varios de los jugadores mirandeses no son aptos y en cuanto se les impone un ritmo no llegan a la pelota. Repetimos haciéndonos eco del señor Barcina, que nada se perdió. Pero bueno será tener en cuenta algunas cosas para partidos posteriores.

AGENTE COMERCIAL

para la capital y provincia lo precisa importante industria de LOGROÑO, dedicada a CONSTRUCCIONES DEL ALUMINIO y que esté bien relacionado con Arquitectos y Aparejadores. Exigimos una gran actividad, ofreciendo excelentes condiciones. Escriban con referencias al apartado 150, de Logroño, bajo título «Construcciones del Aluminio».

Nueva directiva del Círculo Burgalés de Baracaldo

Desde Baracaldo nos comunican que la Junta directiva del Círculo Burgalés en aquella población ha quedado constituída en la siguiente forma:

Presidente, don Aurelio Aliende Gandía, reelegido.

Vicepresidente, don Juan García Sáinz.

Secretario, don Joaquín Marín Varona, reelegido.

Vicesecretario, don Francisco Cormenzana López.

Contador, don Silverio Agustín Benito.

Tesorero, don Antonio Arnáiz Gallo.

Bibliotecario, don Manuel Carabaño Serrano.

Vocales: don Manuel Garoña Zorrilla, don Teodoro Sancho Sancho, don Adelino Esteban Miguel, don Aresio Fernández Fernández y don Marino Cornejo Ruiz.

Delegado de viviendas, don Miguel Calvo Angulo.

Se intensifica el «planchado» de la vía del f. c. Madrid-Burgos

En las últimas semanas se ha intensificado el trabajo de "planchado" de la vía del ferrocarril Madrid - Burgos, en el tramo comprendido entre Burgos y Lerma. De día y de noche dos equipos móviles se convierten en varios trenes y efectúan hasta 12 circulaciones en ambas direcciones para asegurar el asentamiento y fluidez de la vía.

Se espera que a últimos de Febrero quede terminado todo el planchado del ferrocarril hasta el límite de nuestra provincia con la de Segovia, previéndose para entonces un transporte de hasta 100.000 toneladas en este tipo de trabajos de afirmado de la línea. A partir de Febrero, se hará el "planchado" desde Riaza a Madrid.

ARANDA

REUNION DE LA COMISION DEL FESTIVAL DE LA CANCION DEL DUERO

En la noche del lunes se reunió la Comisión organizadora del Festival Hispano-Portugués de la Canción del Duero, al objeto de efectuar un estudio previo a la celebración de dicho Festival en su IX edición, que este año se ha de celebrar en nuestra población.

Antes de dar comienzo la reunión propiamente dicha, se escuchó un disco que contiene las canciones finalistas del VIII Festival, que se celebró en Oporto.

Finalizada la audición del disco citado, se dio comienzo a la reunión con la lectura del acta última, que fue aprobada por unanimidad.

Se dio cuenta del estado económico del Festival y se acordó la redacción de un presupuesto.

Hubo un cambio de impresiones respecto a la modificación de las fechas que sean más convenientes para la celebración de la IX edición del Festival, quedando su estudio y fijación definitiva para más adelante.

Se acordó hacer el estudio de las bases que han de regir el Festival este año, teniendo en cuenta la experiencia adquirida en los anteriores para que el proyecto sea presentado en otra reunión próxima, así como los premios a otorgar.

Finalmente se acordó la celebración urgente de una reunión con el comercio e industria sobre la aportación voluntaria de una contribución económica de ayuda al Festival.

Esta primera reunión de la IX edición del Festival Hispano-Portugués de la Canción del Duero constituye la iniciación de los trabajos encaminados a esa complicada tramitación que supone la organización de estos festivales, que tanto realce dan a las poblaciones en que se celebran.

Pero su realización no es posible sin la colaboración económica de los establecimientos más directamente beneficiados, como son los bares y restaurantes, es decir el gremio de hostelería en general y de ahí que, en cierto modo, esté supeditada la organización del mismo al último acuerdo de los tomados en esta primera reunión de que damos cuenta.

El presupuesto del Festival en sí es muy elevado. Son muchos los detalles que se precisan para que culmine en un auténtico éxito como los obtenidos en los años que lleva de existencia, el trabajo de la Comisión organizadora, en general, es grande pero todo se da por bien empleado si la colaboración económica no falla.

Suponemos que las reuniones que son precisas para organizar esta IX edición, que lógicamente hay que cuidar más y mejor que en años anteriores, no se demorarán, contando, claro está, con esa colaboración que al igual que en años anteriores, no faltará, pues es precisa la superación por muchas razones que están en el ánimo de todos nuestros lectores, lo mismo que en la Comisión organizadora, que está dispuesta, como lo viene demostrando, a no regatear trabajo.

El Festival Hispano - Portugués de la Canción del Duero, nacido en nuestra población, a través de sus sucesivas ediciones ha dado un realce y una importancia insospechada a Aranda. Merced a él es conocida por todos.

Esperamos que esa colaboración económica tan necesaria siga con más intensidad que en otras ocasiones, pues haciéndolo, aparte de su compensación, se contribuirá a un mayor desarrollo de la vida de la capital de la Ribera y al fomento de uno de los mejores festivales de cuantos se han celebrado y se celebran, según está reconocido por todos los órganos culturales de España e incluso del extranjero.

NACIMIENTOS

Durante la última semana se han registrado los siguientes nacimientos: Jesús-Ignacio Cerezo Mínguez, María Heredia Mendoza, Oscar-Antonio Olalla Escribano, Eva-María Martín de Valmaseda Guijarro, María del Carmen Polo del Pico, José-Luis Rodríguez Manchado y Javier García Abad.

Durante la citada semana no se ha registrado ningún matrimonio.

AFORTUNADOS EN LAS QUINIELAS

Parece ser que en la última jornada ha habido dos máximos acertantes en las quinielas en Aranda. Un industrial y una sociedad o «peña» de amigos, aparte de otros de trece y doce aciertos, dándose la coincidencia, según los rumores que hasta nosotros han llegado, que el máximo acertante tiene también un boleto de 13 y otro de 12.

Enhorabuena a los acertantes de 14 y que siga la racha.

AGRADECIMIENTO

La familia de doña Florencia Ramírez, fallecida en la noche del último sábado, ante la imposibilidad de hacerlo personalmente a cuantos les han acompañado en su dolor, como sería su deseo, por medio de esta nota expresa públicamente su agradecimiento.

FARMACIA DE GUARDIA

Don Indalecio de las Heras, calle de Arias de Miranda, número 38, teléfono 146.

CARTELERA

Teatro - Cine Aranda. — «La sangre del vampiro» (3 R.)

ELECTRA DE BURGOS, S. A.

Distribuidora de IBERDUERO

Teniendo que realizar trabajos urgentes de explotación en esta capital efectuaremos, previo conocimiento y autorización de la Delegación de Industria un corte en el suministro de energía eléctrica el día 20 del actual desde las 9 horas de la mañana hasta las 11 horas de la misma, aproximadamente, al centro de transformación denominado "El Cid".

El corte anunciado afectará a todos los abonados en cuyo recibo figure, como Sector, el núm. 30.

En caso de realizarse los trabajos antes de la hora indicada, se restablecerá el servicio sin previo aviso.

SEGUNDA JORNADA DE LOS CURSOS DE DIVULGACION RURAL EN LA PARTE DE BUREBA QUINTANAELEZ, PRESENCIO Y CIADONCHA

EN LA PARTE DE BUREBA

Para participar en el acto celebrado en esta localidad se desplazaron a la misma don Avelino García González, lugarteniente provincial de la Guardia de Franco y consejero del Movimiento y el Dr. D. Gregorio Camarzana Villafruela, médico especialista en psiquiatría y vocal del Consejo provincial de la Juventud.

La primera intervención corrió a cargo del Sr. García González, quien a modo de consigna, vibrante y expresiva afirmó que todo ciudadano debe tomar conciencia y participar honradamente en las tareas políticas de la Patria, haciendo el oportuno comentario que justificaba aquélla.

Seguidamente hizo uso de la palabra el Dr. Camarzana, quien pronunció una magnífica e interesante charla sobre el tema «Higiene, salud y convivencia, estamentos fundamentales para la sociedad».

EN QUINTANAELEZ

Participaron en el acto celebrado en esta localidad don Damián González Alonso, oficial instructor de Juventudes y profesor de la Escuela de Magisterio y don Juan Antonio Sedano Santos, funcionario técnico del Instituto Nacional de Previsión.

Abrió el acto el Sr. González Alonso, quien pronunció una interesante charla sobre el tema «Factores básicos de la economía nacional».

Más tarde intervino el Sr. Sedano, quien pronunció una interesante charla sobre «Análisis de la Seguridad Social Agraria». Comenzó explicando el moderno concepto de Seguridad Social, que supera ventajosamente al de los sistemas clásicos de previsión social y seguros sociales. Señaló la necesidad de emprender un política social justa en el campo, para evitar los desequilibrios existentes entre el nivel de vida del campesino y el de los trabajadores de la industria y servicios. Analizó la Ley de Seguridad Agraria e hizo un detenido estudio de las obligaciones, derechos y beneficios que reporta a todos los trabajadores agrícolas, tanto por cuenta ajena como autónomos.

EN PRESENCIO

Para participar en el acto celebrado en esta localidad se desplazaron desde la capital don Jesús Martínez García, abogado y funcionario de la Diputación provincial don José Luis Sancho Ortigosa, funcionario técnico del Instituto Nacional de Previsión y secretario de la Mutualidad provincial Agraria.

Abrió el acto el Sr. Martínez García, quien pronunció una interesante charla sobre el tema «Desarrollo social y económico»

La segunda intervención corrió a cargo del Sr. Sancho Ortigosa, quien pronunció una magnífica conferencia sobre el tema «Seguridad social y su aplicacion en el campo».

EN CIADONCHA

El segundo acto de los Cursos celebrado en esta localidad contó con la colaboración de don José Arévalo Simón, secretario provincia de S.E.M. y de don Ramiro Ruiz de Viñaspre, letrado del Servicio provincial de Concentración parcelaria y Ordenación rural.

La primera intervención corrió a cargo del Sr. Arévalo, quien a modo de consigna justificó detalladamente este concepto: «Todos los hombres tenemos obligación de ser útiles a la sociedad, colaborando con buena voluntad en el progreso de la Patria».

Posteriormente hizo uso de la palabra el Sr. Alvarez Ruiz de Viñaspre, quien pronunció una magnífica charla sobre el tema «Aspectos fundamentales de la Concentración parcelaria y Ordenación rural».

En las cuatro localidades reseñadas concluyeron los actos participando los oyentes en los coloquios abiertos por los conferenciantes al finalizar sus respectivas intervenciones.

Entidad Médica del Mon- ¡SERVIDORA DOMESTICA! Para tu veraneo o vacaciones, solicita de la tepio Nacional del Servicio Doméstico el *volante de asistencia sanitaria.*

EL AGUILA

FABRICAS DE CERVEZA

Madrid Valencia Córdoba Alicante Zaragoza

se complace en comunicar

AL PUBLICO BURGALES

que atendiendo las numerosas peticiones de sus clientes y amigos. ha instalado su

DEPOSITO DE FABRICA PARA BURGOS

calle de Alfareros nº 43

teléfono 20 87 02

que garantizará el suministro directo de cerveza desde su Fábrica de Madrid ••

EL AGUILA

CERVEZA DE ESPAÑA

AGUILA

DEPORTES 12

CON 77 AÑOS DE VIDA, SE RETIRA KARAG

- «Mis pronósticos no tienen nada de sortilegio; me baso en el conocimiento y el análisis de cada deportista»
- «No juego a las quinielas porque no juego a nada; se pierde dinero, salud y conciencia»
- «Mis predicciones se cumplen en el ochenta y cinco por ciento de los casos»
- Pronóstico para la temporada de fútbol: «En primer lugar quedarán el Madrid y el Barcelona, con 42 puntos; a continuación el Atlético de Madrid, con 41»

Tiene setenta y siete años y una memoria prodigiosa. Nació en las islas Filipinas y es Caballero del Sol. Ha sido llamado enciclopedia deportiva, pero más que eso es un filósofo del deporte. Dos palabras para definirle son suficientes: Acisclo Karag. Su nombre es sobradamente conocido en España desde hace más de medio siglo. A menudo recibe cartas que empiezan, como ésta de un abogado jerezano: «El Jerez a don Acisclo- hace el pronóstico cisco», a las de Karag contesta con el mismo tono de zumba; luego de demostrar que sus pronósticos son ciertos: «El Jerez no tiene categoría para hacer trizas a la señoría».

HOMBRE POLIFACETICO

La personalidad de este hombre, más bien pequeño de estatura, de ojos oblicuos como distendidos en una permanente sonrisa y piel amarillenta, es la de un ser polifacético. Aunque su nombre haya alcanzado popularidad por sus atinados pronósticos deportivos, su saber abarca muchas otras ramas no tan conocidas.

—Llega usted en mal momento, amigo. Mire este telegrama.

A don Acisclo, hombre sencillo le nacen dos profundas arrugas bajo el mechón de pelo blanco y rebelde que adorna su cabeza. El cable, dice: «Anoche falleció mamá. Entierro jueves. Milagros».

—Tenía ciento tres años. Lo esperaba hace mucho tiempo.

Hay un silencio breve y una gran fotografía de don Acisclo vestido de frac y saludando al Jefe del Estado en una audiencia particular concedió en el sesenta y seis. Proseguimos.

—Soy una de las pocas personas que poseen tres títulos de Bachiller: En Ciencia, por el Liceo de Manila; en Artes, por la Universidad de Santo Tomás de Manila y un tercero, por el Instituto San Isidro de Madrid. Cuando vine a España a estudiar Medicina, no estaban reconocidos los títulos filipinos.

Con ese acento dulzón de los oceánicos, continúa don Acisclo.

—En 1916 me gradué como doctor en Medicina, teniendo como compañeros, entre otros al doctor Blanco Soler. En ese mismo año en unión de unos amigos puse una policlínica en Vallehermoso. Yo era especialista en aparato digestivo. Cobrábamos la consulta a tres pesetas y como perdíamos dinero tuvimos que cerrarla al poco tiempo.

«YO EQUIPE AL PLUS ULTRA»

La familia de don Acisclo Karag era pudiente; pero lo que él quería era trabajar.

—Había que vivir, así que al poco tiempo me hice representante para España de una casa de accesorios de automóviles y aviones. Servía a las líneas aéreas españolas, que entonces contaba con cuatro aviones, y a la aviación militar. Yo equipé, precisamente, al «Plus Ultra» del comandante Franco.

A partir de entonces, como gran aficionado a los deportes, especialmente a las carreras de caballos, comenzó a hacer pronósticos.

PRONOSTICOS PARA EL REY

Tal fue el prestigio deportivo alcanzado por Karag en aquellos tiempos que viajó, incansablemente a todos los lugares del Globo donde se celebraba una competición deportiva importante.

—Comencé mis trabajos en la Prensa publicando en «El Debate» que dirigía el hoy Cardenal Herrera. Creo que en 1924, con motivo de la Olimpiada de París, a raíz de la cual el presidente del Comité Olímpico Mundial me concedió ese diploma que pueden ver colgado en la pared por mis atinados juicios, del que solamente existe otro similar concedido en el Mundo, don Francisco Quiñones me pidió que le tuviese informado sobre lo que acontecería. Y resulta que la información que yo proporcioné iba destinada a Don Alfonso XIII, sin yo saberlo. Mis pronósticos se cumplieron al pie de la letra.

«MIS PRONOSTICOS NO TIENEN NADA DE SORTILEGIO»

El señor Karag ha escrito un monumental diccionario de los deportes que es una verdadera obra apologética. Consta de seis tomos. Lo inició en 1920 y quedó concluído en el sesenta y cuatro, después de consultar más de diez mil libros. Es una obra única en el Mundo que consta de más de cinco mil páginas. Pero el fuerte suyo han sido siempre las carreras, verdadero deporte nacional en Filipinas, junto a las peleas de gallos.

—¿Es usted un adivino?

—No. En contra de los que pudiera creerse la gente, mis pronósticos no tienen nada de sortilegio. Utilizo el sistema temográfico que se basa en el conocimiento y análisis, de cada equipo, de cada jugador, de cada deportista, del valor que cada uno tiene frente al contrario. De esta forma puedo asegurarle, como está demostrado, que el 85 por ciento de mis pronósticos son acertados Yo no me equivoco. Los que se equivocan son los equipos por uno de estos tres factores: Empleo de táctica, estado del terreno y moral de los jugadores. Cualquiera puede utilizar mi método, que es lo más sencillo del Mundo.

«PIO XI, EL PRIMERO QUE ESCALO EL MONTE-ROSA»

Lo dice con una gran sencillez, sin aspavientos ni vanidades. Pero yo les digo que hay que poseer un cerebro electrónico para utilizarlo. Sus conocimientos son tan portentosos en el terreno deportivo que una vez el Ministerio de Agricultura francés le pidió datos acerca de un caballo en el año 22 y poco después, en un concurso hípico de primavera, celebrado en San Sebastián, su opinión telefónica determinó la validez de una carrera al afirmar que el caballo ganador era un verdadero pura sangre. Se conoce la genealogía de todos los caballos del Mundo, que guarda en un precioso archivo.

—Voy a decirle algo que tal vez usted no sepa El Papa Pío XI fue el primero en escalar el Monte-Rosa, de 4.633 metros, cuando tenía cuarenta años.

Uno, no puede por menos de admirar sus conocimientos deportivos. En los que únicamente basa sus pronósticos: porque, a pesar de lo que se diga, son únicamente fruto de un superdotad y no de un mago, como siempre se le ha presentado.

LOS PRIMEROS EQUIPOS AL TERMINAR LA LIGA

Intentamos que nos rellene una quiniela, pero no lo conseguimos.

—Nunca juego a las quinielas, porque decía un profesor mío, que jugando se pierden tres cosas: Dinero, salud y conciencia. Y para los que creen que hacer pronósticos es sencillo, ahí están los veintiocho millones de apostantes de las quinielas y muchas jornadas, no hay un solo pleno.

—¿Si usted jugara acertaría los catorce?

—Con cien boletos, sí.

Sin embargo, aquí tienen a este hombre a quien no le tienta el dinero lo más mínimo, que fiel a la línea que se ha trazado, se limita a pronosticar lo que luego, en un ochenta y cinco por ciento sucede.

Con una precisión matemática, cuando le preguntamos por los tres equipos de primera mejor clasificados al final de la Liga de fútbol nos contesta:

—No pueden hacerse pronósticos ciertos en fútbol hasta que no han transcurrido el sesenta por ciento de los partidos, al igual que en hípica, no se puede pronosticar más que después de cubiertas las tres cuartas partes de recorrido. Sin embargo, tal y como hasta el domingo día 7 de Enero se han desarrollado los partidos, mi pronóstico es el siguiente: En primer lugar Madrid y Barcelona, con cuarenta y dos puntos y tercero el Atlético de Madrid con 41, que pueden quedar en cuarenta y dos o cuarenta y uno.

«ESPAÑA TRAERA DE LOS JUEGOS OLIMPICOS UNA SOLA MEDALLA DE BRONCE»

Pasamos a continuación a que pronostique acerca del papel de los participantes españoles en la próxima Olimpiada de Mejico. Sus afirmaciones han sido igualmente tajantes. Ni una sola vacilación ha habido en sus respuestas.

—El papel español en la Olimpiada de Méjico no será muy brillante en cuanto a los resultados. Hay que tener en cuenta que una Olimpiada no son unos juegos mediterráneos. Los tres países que mayor número de medallas obtendrán, serán Estados Unidos, URSS y Japón. Analicemos deporte por deporte:

—En atletismo, USA y Rusia: En baloncesto, USA; en boxeo, USA; ciclismo, Francia e Italia; esgrima, Hungría, Italia y Rusia; en fútbol, un poco más complicado pero los países favoritos son Checoslovaquia y Yugoslavia; gimnasia, Checoslovaquia, Rusia y Japón; en hípica, Méjico, Francia e Italia. España tiene los mejores jinetes pero nos faltan caballos.

MEDALLA DE BRONCE

No obstante no jugaremos mal papel si van al fin nuestros caballos. En jockey, India, Pakistán y España. Esta será la única medalla de bronce que obtengamos en los Juegos Olímpicos, aunque en otros deportes conseguimos algún que otro diploma, como en tiro, por ejemplo cuya medallas se llevará Rusia; en vela, USA, Italia, Gran Bretaña y Brasil obtendrán medallas de oro en las distintas especialidades y en natación, USA y Japón.

Este es mi pronóstico para el año 2744 de la era olímpica.

Ya saben ustedes que esta era comienza a contar en el año 776 antes de J. en que se celebraron los primeros Juegos Olímpicos en Grecia. ¿Hay quien dé más? Don Acisclo Karag, setenta y siete años, filipino, con más de medio año de permanencia en España, Caballero del Sol porque así lo ha dictado la herencia, Medalla de oro al mérito deportivo, pronosticador de todos los deportes que acaba de recibir su jubilación, nos dice adiós.

JOSE MARIA MOREIRO
(HISPANIA PRESS)

SE NECESITA

persona o establecimiento muy relacionado con la construcción y decoración. Materiales extranjeros de gran calidad y en exclusiva. Buena comisión. Escribir o presentarse a EURODECOR, Exclusivas Internacionales, Idiaquez, 10. San Sebastián.

LOS TORNEOS EUROPEOS, UNO A UNO, DE CARA A LA RECTA FINAL

En la Copa y la «Recopa», Real Madrid y Valencia mantienen sus posibilidades

En la Copa de Ferias -eliminados Barcelona Zaragoza y Atlético de Madrid- sólo el Atlético de Bilbao representa al fútbol español

Por Tomás ARGUELLO

(De los Servicios Especiales de "Efe")

El Valencia C. F. que tiene ante sí una difícil prueba en la «Recopa» al enfrentarse contra el Bayern, de Munich, actual campeón

Los torneos europeos —Copa, Recopa y Copa de Ferias— van a entrar, con el nuevo año, en su fase decisiva. Un fallo, un mal partido, una jugada desgraciada, pueden dar al traste con las aspiraciones de los equipos más calificados.

¿Cómo se presentan estas fases decisivas de los tres torneos?

Veamos.

CUARTOS DE FINAL DE LA COPA DE EUROPA

La XIII Copa de Europa va a entrar en los cuartos de final. En las dos eliminatorias anteriores hubo sorpresas de relieve, cuales fueron la eliminación del actual campeón, Celtic de Glasgow, en la primera ronda, y la del Dynamo de Kiev —verdugo de los escoceses— a manos de los polacos del Gornik, en la ronda siguiente. Los cuartos de final, pues, se jugarán del siguiente modo:

Eintrach Brunswick, de Alemania Occidental, contra la Juventus, de Italia. Un enfrentamiento reñido, pero que debe inclinarse del lado italiano, ya que la Juventus parece ser que concentra todos sus esfuerzos en la consecución del título europeo. Los alemanes serán peligrosos, aunque la balanza se incline al final hacia la "vecchia signora".

Vasas de Budapest, de Hungría - Benfica de Liboa, de Portugal. Otra eliminatoria de compromiso, pues el equipo portugués no ha logrado alcanzar su forma de juego que le hizo temible hace años. De todos modos, su mejor clase individual (léase Eusebio), puede llevarle, no sin apuros, a las semifinales.

Real Madrid, de España - Spartak de Praga, de Checoslovaquia, es eliminatoria que debe decantarse del lado español. El fútbol checo, recio, incluso duro, peca de lento. Si el Madrid juega con rapidez, con el genio que le caracteriza en esta competición, no encontrará muchas barreras para dejar en la cuneta a su rival.

Finalmente, Manchester United, de Inglaterra - Gornik Zagre, de Polonia, es la confrontación que ofrece sobre el papel mayor claridad. Los ingleses ya están advertidos y no se dejarán sorprender por los polacos, como le ocurrió al Dynamo soviético.

El pronóstico, por lo tanto, apunta estos semifinalistas: Juventus, Benfica, Real Madrid y Manchester United, un magnífico cuarteto que, a no dudar, brindarán unas semifinales plenas de emoción.

¿El favorito?

Mucho depende del sorteo de los semifinales. Pero cualquiera de ellos puede serlo. A ninguno les falta categoría. Todo lo contrario, les sobra.

DIFICIL PRUEBA PARA EL VALENCIA EN LA RECOPA

Pocas sorpresas se han registrado en este torneo, a no ser la eliminación del Tottenham inglés a manos del Olympique de Lyon.

Puede decirse que han llegado a los cuartos de final los equipos que han demostrado una mejor línea de regularidad

Estos cuartos de final se desarrollarán de la siguiente manera:

Standard de Lieja, de Bélgica - Toruedo de Moscú, de la URSS. Victoria de los segundos. como el Milán, de Italia, debe vencer al Hamburgo, de Alemania occidental, y el Olympique de Lyon, de Francia, al Cardiff City, de País de Gales.

Resta la eliminatoria del Valencia contra el Bayern de Munich, actual campeón. Serio compromiso el de los valencianos, muy serio. El resultado está en el aire, y todo dependerá de que en el primer encuentro, a celebrar en terreno español, el Valencia consiga una diferencia sustancial. Dos goles le bastarían para clasificarse. Es difícil, pero no imposible.

Torpedo, Milán, Olympique y Valencia serán semifinalistas... Y si el sorteo no los empareja, italianos y españoles son los llamados a disputar la final. Una final sin pronóstico.

LA COPA DE FERIAS

Este torneo ha llegado a la tercera eliminatoria, de la que quedan exentos el Atlético de Bilbao, Dundee, Glasgow Rangers y Bolonia. Los cuatro se emparejarán con los vencedores de los siguientes encuentros: Ferencvaros - Liverpool, Zurich - Sporting United y Vajvodina - Gozte- Lisboa, Hibernian - Leeds pe. Liverpool, Sporting, Leeds y Vojvodina son los llamados a clasificarse.

Los favoritos, aunque todavía queda mucho torneo por delante, son el Glasgow Rangers, Liverpool, Leeds United y Atlético de Bilbao, que, si conserva su actual forma, puede traer para España el título de campeón.

EL GOBIERNO ALEMAN CONCEDERA IDENTICO RANGO AL DEPORTE QUE A LA ENSEÑANZA, LA SALUD PUBLICA Y LAS CUESTIONES SOCIALES

- ★ Postergación del deporte escolar: faltan profesores para enseñarlo y en la escuela deportiva de Colonia ni siquiera existe piscina
- ★ Preferible construir instalaciones para deportes que hospitales, afirma un diputado
- ★ Según el ministro del Interior, se halla en estudio la creación de una oficina central de deportes

Francfort. — (Servicio especial de crónicas extranjeras de la Agencia LOGOS). — Han tenido que transcurrir 18 años para que el «Bundestag» se ocupara en sus lebates del deporte alemán.

Al deporte no se le concede demasiada beligerancia, hasta el extremo de que llega a definírsele como la cosa secundaria más bella del Mundo, un eufemismo de' que han hecho uso, muchos diputados en el referido debate parlamentario. Pese a esto, el presidente de la Federación alemana de Deportes, Willi Daume, se considera muy satisfecho de que en el Parlamento se haya tocado el tema del deporte, aunque el debate en sí no haya sido de su agrado, como les ha ocurrido a los periodistas deportivos que acudieron a Donn de todas partes de la República Federal de Alemania.

El día que se fijó para el debate, un viernes, era el menos favorable de toda la semana parlamentaria. Y así, cuando le tocó intervenir al ministro de Asuntos Interalemanes, Herbert Wehner, hacia el final de las cuatro horas que duró el debate, se hallaban en la sala más periodistas y público que diputados.

MAS ASOCIACIONES DEPORTIVAS

El ministro del Interior, Paul Lücke, y los voceros de los partidos políticos recordaron, una vez más, a la Cámara la relación de apetencias, sobremanera conocidas, que han expuesto en los últimos diez o quince años los clubs y asociaciones deportivas alemanas. El catálogo de deseos de Lücke incluye, entre otras cosas, la fundación de nuevas asociaciones de gimnasia y deporte, lo cual no será muy del agrado de las asociaciones deportivas ni de la administración municipal, pues en ninguna otra parte de Europa resulta tan floreciente la proliferación de asociaciones deportiva como en la República Federal de Alemania.

Sin embargo, proliferación de agrupaciones deportivas no contribuye a remediar las enfermedades que aquejan al deporte alemán, ya que, éstas son una consecuencia obligada de la insuficiencia de profesores de deportes y monitores y de la postergación de que es objeto el deporte en las escuelas.

Después del debate parlamentario, el comité principal de la Federación Alemana de Deportes, en sesión celebrada en Francfort, se ocupó del tema de la juventud deportiva, comprobándose una gran similitud entre las apetencias, reivindicaciones y propósitos que se hicieron con relación a la juventud con los que se expusieron en el «Bundestag».

DE LA NOCHE A LA MAÑANA, NO CAMBIARAN LAS COSAS

Mas el hecho de que tanto en el Parlamento como en la sesión de Francfort se escucharan palabras valerosas, se rompieron lanzas en favor de la intensificación del deporte escolar y se criticase acerbadamente la increíble postergación de la escuela de deportes de Colonia, donde ni siquiera existe piscina, no hará cambiar de la noche a la mañana las cosas. Habrán de pasar años antes de que el deporte alemán entre en el camino de un futuro mejor.

Según palabras del ministro del Interior, es propósito del Gobierno federal el estudio de la creación de una oficina central de deportes, que se ocupe tanto de la práctica como de la ciencia aplicada al deporte.

A los deportistas, tan acostumbrados al buen ritmo, no les agrada gran cosa la palabra «estudio». Cierto que el llamado «Plan Dorado» de la Sociedad Olímpica ha merecido el aplauso elogioso del Gobierno federal, mas por un lado no na satisfecho aún la ayuda financiera que le corresponde prestar por la cuantía del 20 por ciento y por otro lado no se han hecho grandes avances en las actividades que se han distribuído entre los municipios, los Estados federados y el Gobierno central.

FUNCION EDUCATIVA, SOCIAL Y DE SALUD PUBLICA

El Gobierno federal, contestando a los partidos, manifestó que el deporte constituye hoy en día en una sociedad moderna un instrumento que cumple una función educativa, social y de salud pública. En consecuencia, tiene el propósito de conceder al deporte el mismo rango que a la política de enseñanza, salud pública y cuestiones sociales, comprometiéndose a fomentar la conclusión de las metas que se han propuesto en el «Plan Dorado».

La promoción del deporte significa que habrán de salvarse las vallas impuestas por la actual situación financiera. Antes de tomar resoluciones definitivas sobre la construcción de piscinas y demá instalaciones deportivas, deberán tenerse muy present que la falta de movimiento que impone el progreso de la técnica es una fuente de males para la civilización. De ahí las palabras admonitorias del diputado que en el curso del debate dijo que es preferible construir instalaciones deportivas a hospitales o que los institutos de previsión social tengan que pagar grandes sumas a los inválidos prematuros.

El deporte espera se resuelvan las cosas rápidamente. El «Plan Dorado» se halla aún pálido. Es cosa del Gobierno el que se pase de las bellas palabras, de las palabras doradas, a los hechos. Porque ya ha habido demasiadas palabras doradas.

TALLERES GRAFICOS
"DIARIO DE BURGOS"
TRABAJOS A TODO COLOR EN
OFFSET
PRESUPUESTOS VENTAJOSOS
Talleres Graficos Diario de Burgos
Vitoria, 13. — Teléf 202852 — Apartado 46
BURGOS

Puskas habla del fútbol norteamericano

Es probable que entrene al equipo de Vancouver

Madrid (Alfil).—El ex-futbolista del Real Madrid, Puskas ha regresado recientemente a Madrid tras permanecer una semana en Nueva York, donde ha participado en los trabajos para preparar la temporada de 1968 de fútbol en Estados Unidos de la "North American Scoer League". Refiriéndose al fútbol norteamericano ha dicho:

—La entrada de Norteamérica en el concierto futbolístico profesional mundial es un hecho muy importante para ese deporte.

Y ha añadido:

—Estoy convencido de que el fútbol, deporte de masas por excelencia, se convertirá más tarde o más temprano en un deporte importante en los Estados Unidos.

—¿Por qué?

—Hay varias razones importantes. Por una parte, la potencia física de los norteamericanos: por otra, las enormes posibilidades económicas de los Estados Unidos. Hay muchos hombres de negocios, muchos mecenas dispuestos a poner enormes cantidades de dinero a disposición de los clubs de fútbol.

—¿Es importante, para el desarrollo del fútbol allí, la fusión de las dos Ligas, la profesional y la nacional?

—Trascendental. El fútbol se inició aquí con un período de prueba, pero la lucha entablada entre ambas Ligas impidió que el fútbol tuviera el éxito que sin duda tendrá aquí. Pero la fusión de las dos Ligas y la contratación de "ases" extranjeros darán un decisivo impulso al fútbol en Norteamerica.

Parece ser que Puskas entrenará al equipo de Vancouver para la temporada futbolística norteamericana de 1968. El campeonato, norteamericano comenzará el día 31 de Marzo próximo, pero, según informan de Vancouver, Puskas concentrará a sus jugadores allí el primero de Febrero próximo.

Se asegura también que en ese equipo habrá varios jugadores de diferentes nacionalidades: los ingleses Cran, Diensdale y Hill; los húngaros Krivitz, Hanez y Todor; los yugoslavos Pavkovik y Vicek; los norteamericanos Delong y Attila; el holandés Segenduk; el francés Chaillat; el argentino Marini; el chipriota Cristophi, y quizás también algún jugador español.

NUESTROS TELEFONOS
REDACCION 201280.
ADMINISTRACION, 207148.

NUESTRA QUINIELA

Zaragoza	Pontevedra	1
At. Madrid	Córdoba ...	1
Sevilla	Málaga	1
R. Sociedad	R. Madrid	1 x 2
Español	Barcelona ...	1 x 2
Valencia	Sabadell	1
At. Bilbao	Elche	1
Lérida	Oviedo	1 x
Ferrol	Santanoer ...	1
Valladolid	Coruña ...	1 x
At. Ceuta	Huelva	1
Jaén	Granada	1 x 2
Alcoyano	Levante ...	1
Hércules	Murcia	1

RESERVAS

Burgos	R. Vallecano ...	1
Cádiz	Tenerife	1

DEPORTES 12

DOBLE COLUMNA

POBRE DE MI

La victoria del Burgos sobre el Osasuna, en el último partido disputado en "El Plantío", se fraguó al ritmo de villancicos. El pasado domingo, la victoria céltica en el Sadar, se subrayó con los compases del pegadizo son de los "sanfermines"; con el "Pobre de mí"... que se han acabado las fiestas del futbolín.

Muy difíciles —quizá imposibles— se le han puesto las cosas al Osasuna. Hallarse a estas alturas con una carga de cinco negativos es tanto como tener sacado el pasaporte a Tercera División, salvo que se produzcan algunas atenuaciones a esas drásticas medidas tomadas e impuestas en el último pleno federativo.

El caso es que al Osasuna le está fallando el equipo, cuando todo lo demás le responde. Ha inaugurado un espléndido campo y tiene una buena masa de seguidores. Frente al Celta, según leemos, entraron 15.500 personas, de las que 10.036 fueron de pago dejando en taquilla una recaudación de 574.945 pesetas. He aquí una taquilla que, referida al Burgos, todavía pertenece al reino de la más pura fantasía.

Hablábamos días pasados con el presidente del Burgos, el cual nos decía que consideraría un gran triunfo si en los siete partidos que restan en "El plantío" conseguía alcanzar una media de 200.000 pesetas de recaudación en cada uno. Y eso, a pesar de que hay unos "Días de Ayuda" por celebrar y que están por pasar los rivales más destacados, con un Rayo que siempre arrastra seguidores y con un Valladolid, que en la euforia de ascenso que ha suscitado entre sus "hinchas", volcará sobre nuestra ciudad varios miles de aficionados de la vecina ciudad.

ESPERANZA

La esperanza hay que mantenerla hasta el fin. Si se pierde, todas las actividades cobran un tinte de gran tristeza. Esta parece ser la norma que se ha fijado Miguel Murueta en el Lérida. Ya que no puede esgrimir triunfos de su equipo, que permitan aliviar la difícil situación que tiene en la tabla, habla de posibilidades que aún se ofrecen.

—Esto hay que sacarlo adelante, ha dicho.

Al menos, ha conseguido, provocar una cierta reacción en la directiva que de nuevo se ha entregado a la tarea de buscar refuerzos en este esquilmado y agotado campo que es la Península Ibérica en materia de jugadores de fútbol disponibles.

Parece que esta semana fichará un defensa, llamado Pablito que les cederá el Sabadell. Pero Murueta desea principalmente un delantero centro y las gestiones apuntan en dos direcciones. Hacia el ex-burgalesista Fábregas que está libre y hacia Iznata quien tendría que ser cedido por el Madrid. También se habla del zaragocista Planas II.

"Diario de Lérida" apostilla estas gestiones del modo siguiente:

"Al conjuro de un partido que se perdió y de unas palabras animosas de Murueta, parece que las cosas toman un rumbo diferente. Al menos en movimientos de jugadores".

LUCHAR, FACTOR PRINCIPAL

Después del tropiezo del Barcelona con la Real Sociedad, el pasado domingo hubo desquite a costa de este desangelado Zaragoza de la temporada actual.

Fue una especie de apoteosis azulgrana, bajo la batuta de ese jugador de excepción que es Mendoza, cuando se siente bajo el influjo de una tarde inspirada. Era el día de la despedida a Llaudet y parece que todos los jugadores se conjuraron para brindarle esta satisfacción al "comendatore" barcelonista, que por la mañana se alineó de portero —con barba y todo— en un partido de despedida, disputado entre funcionarios y directivos del Club.

Llaudet se va y en el momento del adiós ha tenido palabras de elogio para todos. Parece, sin embargo, que el fichaje que más le ha satisfecho de los efectuados durante su mandato ha sido el correspondiente a Gallego, que es uno de esos hombres que siempre se entrega al servicio de su función en todos los partidos.

Dicho jugador, al hacer unas declaraciones, ha manifestado que hoy ha evolucionado el concepto de estrella futbolística. Ya no basta con unas pinceladas de genialidad. Hoy o se lucha constantemente o de lo contrario, poco se puede hacer frente a un adversario que va a por todas.

Esa es la principal premisa del futbol actual. Luchar de principio a fin. Por supuesto que sin saber jugar no es factible alcanzar ninguna meta elevada. Pero al servicio de las cualidades técnicas, hay que poner un gran corazón y entrega en la lucha. No hay otra alternativa.

ARQUERO

CICLISMO

Langarica, seleccionador y director técnico del equipo nacional para el "Tour" y campeonatos mundiales 1968

Madrid (Alfil). — Tras la previa reunión que en la sede de la Federación Española de Ciclismo tuvo lugar ayer, la Federación ha tomado los acuerdos siguientes:

1. — Se nombra a don Dalmacio Langarica seleccionador y director técnico del equipo nacional profesional que participará en la Vuelta a Francia y Campeonatos del Mundo del año 1968.

2. — Se confirma el cargo de seleccionador y director técnico de los corredores preolímpicos al que es director técnico de la Federación Española, don Gabriel Saura.

3. — Se recuerda una vez más que todos los corredores con licencia federativa quedan sujetos a la obligación de ponerse a disposición de los mencionados directores técnicos si son requeridos por ellos para una posible selección. Las Federaciones Regionales, marcas comerciales y clubs habrán de colaborar en estos aspectos de importancia internacional.

4. — Se autoriza a la marca comercial "Fagor" para que pueda participar en la Vuelta Ciclista a Italia 1968.

Tapice sus muebles en...
Talleres ARA
Aparicio y Ruiz, 5

BOXEO

Thad Spencer y Jerry Quarry disputarán el día 3 de Febrero la semifinal del torneo mundial de los grandes pesos

Houston (Tejas).—(Por René Cárdenas, especial para Alfil). Dos jóvenes púgiles, Thad Spencer, de San Francisco y Jerry Quarry, de Los Angeles, se enfrentarán en el nuevo coliseo de Oakland (California), el sábado tres de Febrero próximo, para dirimir la semifinal que permitirá al ganador pelear por el título mundial de los grandes pesos, en el torneo eliminatorio ratificado por la Asociación Mundial de Boxeo.

El vencedor del combate, concertado a la distancia de doce asaltos, se enfrentará a Jimmy Ellis, que pasó a la final al vencer a Oscar "Ringo" Bonavena, el 2 de Diciembre pasado, en Louisville.

El combate será difundido por la cadena internacional de "Radio de los astros" desde Oakland, a toda Hispanoamérica.

La pelea entre estos dos púgiles reúne a los dos boxeadores más jóvenes del torneo Spencer cuenta 24 años de edad y Quarry 22, pero tiene también todos dos elementos para que sea la más excitante, ya que ambos combinan la habilidad y la destreza. La velocidad corresponde a Spencer. La pegada, a Quarry. La destreza es común a ambos. Pero no por eso hay que olvidar que Spencer también sabe pegar fuerte, como lo demostró al vencer a Terrell en el segundo asalto. Nadie había derribado al gigante, que se enfrentó dos veces contra Cleveland William y, por supuesto, contra Cassius Clay, el ex campeón de la categoría.

Spencer ha estado peleando desde 1960 pero solamente cuenta con 37 combates profesionales, de los cuales ha ganado 32, 13 por fuera de combate, y perdido cinco.

Quarry venció por ligero margen a Floyd Patterson, dos veces campeón mundial. En combate disputado en Los Angeles Quarry venció a los puntos el pasado 28 de Octubre. El margen de la victoria lo logró Quarry al derribar en dos ocasiones a Patterson, la primera en el segundo asalto, con un gancho de izquierda y la segunda, en el cuarto, con un derechazo. La única derrota experimentada por Quarry en su carrera la sufrió en sus comienzos, contra Eddie Machen. Hasta el momento ha ganado 25 combates, 14 de ellos por fuera de combate, ha hecho cuatro nulos y perdió uno.

El combate entre Spencer y Quarry se celebrará de acuerdo con el reglamento de California, siguiendo el sistema de cinco puntos en virtud del cual, el ganador de un asalto recibe de uno a cinco puntos, el perdedor no recibe ninguno y en asalto nulo ninguno de los dos púgiles anota.

SALDIVAR PRESENCIARA EL COMBATE POR EL TITULO QUE DEJO

Londres (Alfil).—El púgil mejicano Vicente Saldivar ha manifestado que presenciará en Londres el combate entre el galés Howard Winstone y el japonés Mitsunori Seki, quienes pelearán el próximo día 23, en el "Albert Hall" por el título mundial de los pesos plumas, que dejó vacante Saldivar por retirada.

También estará presente José Legrá campeón europeo de los plumas, quien se enfrentará próximamente al vencedor de la pelea.

ENRIQUE LLAUDET TRASPASO AYER SUS FUNCIONES

Barcelona (Alfil).— La última reunión de la junta directiva presidida por don Enrique Llaudet, que hoy cedió su puesto al nuevo presidente del Barcelona, efectuó el traspaso de todas las cuestiones deportivas al vicepresidente primero de la nueva junta, don Miguel Sabaté, que será presidente de la comisión deportiva. Luego se brindó por el éxito de la nueva junta y se hizo constar en acta que entre los directivos que se quedan y los que se van, se mantendrá el compañerismo, la amistad y la colaboración cuando sea preciso.

Por la noche, el señor Llaudet reunió en una cena a todos los componentes de la directiva que cesa con él y a cuantos directivos formaron en anteriores etapas bajo su mando a la que asistió también el nuevo presidente, don Narciso de Carreras.

La nueva junta directiva celebrará el viernes su primera reunión oficiosa. Se tiene el propósito de celebrar el acto de toma de posesión oficial el próximo sábado, con la probable asistencia del presidente de la Federación Española, don José Luis Costa.

Próxima reforma de los reglamentos de la Federación Española de Fútbol

Madrid (Logos). — Se asegura en los medios deportivos que en breve se comenzará el estudio de la eforma de los reglamentos de la Federación Española de Fútbol que a través de los años y por modificaciones que ha tenido el deporte en varios aspectos, están ya algo anticuados.

MULTA AL ELCHE

Madrid (Alfil).— El comité de competición de la Real Federación Española de Fútbol, ha impuesto las siguientes sanciones:

Amonestación y multa al jugador Marañón, del Sabadell, por pérdida deliberada de tiempo.

Multa a Martínez Jayo, del Atlético de Madrid, por formular reparos a un juez de línea.

Multa a José Antonio García, Totono, del Valencia, por formular reparos al árbitro.

Y multa al Elche C. de F., por arrojar el público almohadillas al terreno de juego, siendo reincidente.

Talleres ARA
Tapice su coche en el día
Aparicio y Ruiz, 5

Hoy se inicia el «Rallye» de Montecarlo

París (Alfil). - Doscientos dieciséis participantes tomarán mañana la salida del treinta y siete "Raylle" de Montecarlo tras de que ya en los entrenamientos y a causa de la inclemencia del tiempo, quince participantes se han declarado "forfait".

Las salidas de siete de las ocho cabezas de itinerario serán dadas el viernes día 19 y son las siguientes: Oslo, 29 vehículos, a partir de las 20.20, horas local; Atenas, veinte vehículos, a partir de las 20,45 horas local; Lisboa, diez vehículos, 21 12; Varsovia, 14 vehículos, 22,59; Francfort, veinticinco equipos y Montecarlo, con cuarenta y ocho equipos a partir de las 23.17. Y, finalmente, Reims con treinta y ocho vehículos, a partir de las 23,32, siempre horas locales.

BANQUETES
BODAS
BAUTIZOS
Liberty Club 1911
SERVICIO ESMERADO

Amplia victoria (5 - 1) de la selección militar española de fútbol sobre la francesa

El equipo nacional cuajó una actuación acertada y plena de entusiasmo

Elche (Alfil). — Selección militar española, 5; Selección militar francesa, 1.

Selección española. - Reina (Mendieta); Castellanos, Ramoní, Canós; Marcial (Gilberto), González; Claramunt, Rodilla, Arieta, Uriarte y Vavá.

Selección francesa. — Migeon (Martinnelly); Lelamar, Lazarus, Camerini; Rostagni, Michel; Herbert, Houen, Floch, Ferrazzi y Di Salvio. Arbitró el colegiado italiano señor Fabio Monti.

Comienza el encuentro con dominio español y rápidos contraataques franceses. El primer cuarto de hora es de persistente dominio de España, que juega con más técnica, mostrándose los franceses muy rápidos.

A los 36 minutos llega el primer gol español. Uriarte pasa a Claramunt, éste dispara, el balón da en el poste y el rechace lo empalma Arieta a las mallas. A los 39 minutos Castellanos bombea sobre el marco, Migeon, solo, para el balón pero se le escapa y Uriarte, muy oportuno, marca el segundo tanto. A los 44 minutos Castellanos pasa a Arieta y éste, muy valiente, pese a estar acosado por la defensa, dispara y consigue el tercer tanto, llegándose con este resultado al final del primer tiempo.

En la continuación sale Gilberto por Marcial, Uriarte pasa a volante, Vavá a interior y Arieta a delante centro. A los cinco minutos, Reina tiene que lanzarse a los pies de Houen para evitar un peligro. El francés tiene que ser atendido y el portero Reina se retira, a su vez, siendo sustituído por Mendieta. A los 11 minutos, Vavá empalma un gran tiro y marca el cuarto gol. A los 13 minutos Castellanos pasa a Arieta que, de tiro rápido, logra el quinto. En el minuto 14 se retira el meta Migeon, sustituyéndole Martinnelly.

A los 40 minutos llega el único gol visitante, Michel tira raso y el balón llega a la red. A los 41 minutos Arieta es derribado dentro del área. El penalty lo lanza Uriarte. Rechaza el larguero, remata de cabeza Rodilla y detiene el portero.

La selección española jugó muy bien y con gran entusiasmo. El conjunto francés fue muy inferior a lo largo de todo el partido.

Terminado el encuentro, el general Sagarduy, delegado español en el Comité de deportes internacionales militares, dijo que estaba muy satisfecho por el rendimiento de la selección española así como por la gran asistencia de público, que animó siempre a su cuadro.

El teniente coronel Villalaín, entrenador de la selección, dijo que en esta selección está la base de la futura selección española. En Nimes, no obstante, el equipo jugó mejor que aquí.

Por su parte, el entrenador del equipo francés, Trouval, dijo que el resultado le parecía excesivo, ya que tuvieron dos ocasiones de marcar muy claras, no consiguiéndolo por verdadera mala suerte. El equipo español ha vuelto a ratificar su gran categoría. Considera justa la victoria del conjunto hispano.

MINI - BASKET

Próximo a dar comienzo el campeonato provincial, se convoca por la presente a todos aquellos colegios, centros y similares, a una reunión que tendrá lugar mañana viernes, a las siete y media de la tarde en el Hogar "San Fernando", sito en la plaza del Rey San Fernando, 1, primero, para tratar asuntos tales como inscripciones y fecha comienzo del campeonato.

Talleres ARA
Tapicería en general
Aparicio y Ruiz, 5

Delegación provincial de Abastecimientos

OFICINA DE RECLAMACIONES

Se recuerda al público, al que se ruega su colaboración la existencia de la OFICINA DE RECLAMACIONES establecida para velar por los intereses del consumidor en la que además de recibir y atender las que se cursen por escrito telefónicamente o personalmente en dichas oficinas se les orientará sobre el ejercicio de sus derechos en orden al abastecimiento de los artículos en general.

EMPLAZAMIENTO: CALLE MIRANDA NUMERO 5, 2º SECCION INSPECCION TELEFONO 205338.

Permanece abierta coincidiendo con el horario de ventas del comercio

MALESTAR EN EL HERCULES

El Indauchu ensaya un nuevo sistema para asegurar el lleno en su campo

Alicante. — (Del corresponsal de "Alfil", Carlos Martínez Aguirre).

Existe gran malestar en los medios futbolísticos alicantinos ante la deficiente campaña del Hércules en la presente temporada.

Cada vez son más insistentes los rumores sobre una inmediata dimisión de la junta directiva del primer equipo alicantino. Su presidente, don Joaquín Ferrer Stengre, parece ser que ha hecho público su deseo de abandonar el puesto, tan pronto como se encuentre a una persona con la capacidad y solvencia precisas para ocuparlo.

Se dice que el déficit del club asciende a unos cinco millones de pesetas.

Habla también de los rumores sobre el posible traspaso de los jugadores Fernández, Maxi, Toledo e Irles, para afirmar que de llevarse a cabo, sería una "vergonzosa liquidación". Sobre este asunto de los traspasos, parece que la cosa no está muy clara, puesto que el Hércules comunicó oficialmente hace poco tiempo, que no existía ninguna gestión para ceder a Irles al Betis Balompié por la cantidad de seiscientas mil pesetas.

Los clubse que parecen interesados en la adquisición de jugadores herculinos son el Zaragoza, Español, Betis, Córdoba y Sevilla.

NUEVO SISTEMA PARA LLENAR CAMPOS DE FUTBOL

Bilbao (Alfil).— El pasado domingo, en Garellano, terreno de juego del Indauchu, de Bilbao, se llenó "hasta la bandera" con ocasión del interesante encuentro Indauchu - Baracaldo, pero debido en parte a la puesta en práctica de un revolucionario sistema que, a resultas de la primera experiencia, va a ser como un hada buena para los cajeros de los clubs de fútbol y de otros deportes.

La táctica tradicional consistía hasta ahora en que cada equipo contendiente animara a sus "hinchas" a presenciar un partido para de esta forma poder contar con ese conocido "jugador número doce" que es el público. Pero, con ocasión del citado Indauchu - Baracaldo, partido de la máxima rivalidad e interés, ya que ambos conjuntos vizcaínos se juegan el primer puesto en la clasificación del tercer grupo de la Tercera División de fútbol, el sistema tradicional se alteró: días antes del encuentro aparecieron en diversos lugares anuncios animando a los aficionados baracaldeses a presenciar el partido, pero estos anuncios que se pensaban habían sido puestos por el club Baracaldo, los había puesto... el Indauchu, que quería asegurarse el lleno de su campo.

Y la entrada —el entradón— porque el público saltó al campo al no caber en los graderíos, fue de las memorables.

Lea DIARIO DE BURGOS

Restaurante BONFIN
ESPECIALIDAD EN
Cochinillo asado

SE NECESITA
AUXILIAR ADMINISTRATIVO FEMENINO
dominando: contabilidad y mecanografía.
Sanjurjo, 9 bajo, de 12 a 1º horas.
(R. O. C. número 44)

PROYECTISTA
Desea contacto con industrias del Polo para toda clase de proyectos industriales y civiles. Escribir al número 2.854. PUBLICIDAD MENTOR. Apartado 140. — BURGOS.

SE NECESITA PROMOTOR DE VENTAS
de automóviles, capacitado para e(a)misión. Dirigirse por escrito al apartado número 23.
(R. O. C. número 53)

AMBIENTE radial CLIMA CONFORT

"RADIAL, el calor negro que produce un calor amable"

aparatos fijos y móviles, para que su hogar tenga los grados que le permiten estar, en pleno invierno, en mangas de camisa.

RADIAL decora cálidamente.
(el auténtico radiador de calor negro fabricado en Burgos)

RADIADORES RADIAL, S. A.
Carretera Irún, km. 244 - Teléfono 207443 - BURGOS
DISTRIBUIDOR TELEC ELECTRICIDAD Y LUZ
Avda. General Vigón, s/n - Teléfono 200528 - Burgos

Diario de Burgos
FUNDADO EN 1891

Papelería TAGRA
Vitoria 13.
Selecciona es más variados artículos para regalo. Dibujo. Pintura y oficina.
Teléfono 202852

CRONICA TEATRAL

«¡COMO ESTA EL SERVICIO!» NUEVA COMEDIA DE PASO

En Eslava una comedia que se desarrolla a oscuras

Ballet, revista y circo

Madrid (Crónica teatral especial para la agencia "Logos"). La cuesta de Enero no reza, por lo que se verá, con respecto al espectáculo teatral, ya que, apenas iniciada, las novedades han brotado con extraordinario ímpetu, aunque tal vez esta proliferación sea síntoma de que los empresarios se aprestan a subir la mencionada cuesta lo mejor que puedan. Ballet, revista, circo y comedia. De este género, dos Una en Eslava y otra en el Maravillas. En este teatro, Alfonso Paso, que esta temporada está un poco retraído, ya que sólo ha estrenado en Madrid cinco comedias y dos en provincias, volvió a comparecer ante el público con "¡Cómo está el servicio!", sainete en el que se glosan menudos conflictos de la actualidad. Obra intranscendente, en la que el prolífico autor se ha propuesto tan sólo divertir al espectador, lo que consigue ampliamente. Sirve "¡Cómo está el servicio!" para que una nueva compañía de comedias encabezada por Florinda Chico, y en la que figura Guadalupe Muñoz Sampedro, obtenga también un triunfo interpretativo, dentro siempre de la técnica de teatro popular que la obra tiene.

TROPEZONES Y A TIENTAS EN "EL APAGON"

En el teatro Eslava hubo también presentación de nueva compañía, y estreno de comedia. Una farsa que lleva el título de "El apagón", aunque en inglés se titula "Black Comedy". Ha sido vertida ágilmente a nuestra escena por Vicente Balart. "El apagón" justifica su título en que su acción transcurre durante el tiempo en que una casa queda a oscuras con motivo de una avería en el fluido eléctrico. Es decir, que toda la obra se desarrolla a oscuras, pero como esta situación podría ser molesta para el espectador, el comediógrafo Peter Shaffer, basándose en un antiguo e ingenioso cuento chino, logra invertir los términos, es decir, consigue que el espectador vea cuando en el escenario se simula que no hay luz, y al revés. Esta es la única novedad. "El apagón", en su peripecia argumental no aporta ninguna otra y el conflicto no tiene demasiado interés. Obra de tales características es de difícil montaje y en este sentido hay que señalar el esfuerzo del director Juan José Menéndez, además, primer actor de la compañía, que ha conseguido mover con acierto a unos personajes que, por permanecer a oscuras, se pasan todo el tiempo dando tropezones y caminando a tientas. "El apagón" logra un éxito interpretativo el notable actor, muy conocido en televisión, Francisco Morán, incorporando un personaje equívoco.

"ESPECTACULO DE DANZA"

El teatro Beatriz, sede del Nacional de Cámara y Ensayo, ha dejado paso al ballet. Tres jóvenes bailarines Alicia Díaz, Juan Quintero y Angel García han encabezado una representación que lleva, delante de sus nombres, el título de "Espectáculo de Danza" y que tiene un fino aire popular. Tanto Alicia Díaz como sus compañeros fueron muy aplaudidos en todos los números y estampas, entre los que figuran, nota curiosa, unas interpretaciones de zapateado, sobre música de Bach y un ballet basado en la historia de Calixto y Melibea, con fondo musical de "Los Pekeniques".

OBRAS BICENTENARIAS Y UNA REVISTA

El Circo Price cambió nuevamente sus programas, mientras que en el teatro Cómico "La Celestina", llegaba a las doscientas representaciones en este local, cifra que ha sobrepasado también "El tragaluz", en el teatro Bellas Artes.

Finalmente, en el teatro Alcázar hicieron su presentación Zori, Santos y Codeso, con una nueva revista que lleva el título de "Trabaja, pero seguro", obra que ha sido muy bien presentada, con cuadros de lujoso decorado y brillante interpretación de un excelente ballet con bailarines de ambos sexos.

FEDERICO GALINDO

nuestros colaboradores

CARTA A HERMANOS ¿SEPARADOS?

Por José M.ª de LLANOS, S. J.

QUERIDOS hermanos: a todos vosotros, los que creéis en Cristo, a vosotros en esta nuestra semana común, la paz y la fraternidad. Pero el adjetivo de «separados» con interrogante. Porque bien sé que a no pocos de vosotros desagrada o no termina por convencer. «Hermanos sí, decís, separados ¿de qué?». Pues bien, separados de nosotros, separados un tanto unos de otros, con la ansiada intercomunión ahí como una meta distante. Separados unos de otros aunque en línea de fraternidad, ¿os parece poco? A mí demasiado y bien quisiera acortar distancias avanzando todos desde nuestras confesiones hacia El, el único omega de nuestro camino.

Hermanos separados por la historia y por nuestros pecados de unos y de otros, hermanos separados para nuestra vergüenza, para nuestra humillación cara a este Mundo que nos mira socarrón. Separados sí, pero también unidos y como se nos ha dicho (a nosotros desde nuestra suprema situación, Roma) unidos mucho más que separados, pues Cristo no puede ser, El que nos une en su fe y confesión, no puede ser menos que aquello que nos separa. Nos une El y ¿quién más fuerte?

Hermanos separados y tanto vosotros de nosotros como nosotros de vosotros; lo somos mutuamente, y tal es el dolor. Pero quizá fuese mejor denominarnos de otro modo, hermanos desconocidos. ¿Agrada? Porque lo somos, porque lo hemos sido durante siglos. Encerradas cada una de nuestras comunidades en sus propios ámbitos, ¿qué sabíamos nosotros de vosotros? y ¿vosotros de nosotros? Los tratados, los libros nos decían cosas y de ordinario desenfocadas. Sobre los hombres no hay ciencia que sustituya al trato de frente, a la confianza mutua, al diálogo. Es decir a todo lo que nos faltaba desde nuestras posiciones y desde las vuestras.

Pero ya no, hermanos desconocidos, ya nos vamos conociendo y resulta que la imagen querida del Maestro se transparenta en unos y en otros. ¿Nos parecemos a El? Por supuesto, ¿no van a parecerse aunque sea borrosamente aquellos que se llaman sus discípulos? Desconocidos pues a medias por que a El le conocemos y todos tenemos ese aire inconfundible de familia, lo debemos tener, lo debemos buscar unos en otros.

Hermanos desconocidos o mejor todavía hermanos dialogantes, hermanos que encontrados después de siglos aspiran a conocerse y a llenar el vacío de tanto tiempo con la palabra, la narración, la confidencia. Hermanos dialogantes, hermanos que podríamos decirnos quedamente aquello que cantó Miguel Hernández.

«que tengo que decirte mu-
[chas cosas,
compañero del alma compa-
[ñero».

Muchas cosas, sí, ¡tenemos tanto que contarnos recorriendo este camino que parte exactamente desde los años del bendito Concilio —años también del consejo de las Iglesias—, tenemos tanto que saber unos de otros en esta larga caminata que falta todavía por trenzar paso a paso! Y palabra a palabra, conocimiento y descubrimiento tras conocimiento y descubrimiento sucesivo y progresivo. Tenemos que decirnos tantas cosas...».

Hermanos separados, hermanos desconocidos, hermanos dialogantes. Y por supuesto orantes, rezadores. Anunciamos una semana por delante con apenas quehacer, orar unidos. Esto que juzgan los del día tan tonto y tan inútil, orar unidos, orar como quien toma su refrigerio antes del camino, orar como quien abraza en silencio y espera. «Orate frates» decimos nosotros en nuestra liturgia, orad hermanos, y seguramente así, hermanos sin adjetivar, hermanos simplemente, dejádole a Dios el cometido de poner tras nuestra confesión de hermandad el adjetivo que cuadre. Hermanos a pesar de la distancia, hermanos a pesar del desconocimiento, hermanos a pesar de lo difícil que se nos hace decirnos cosas, entendernos. Un abrazo.

Dibujos con siete errores

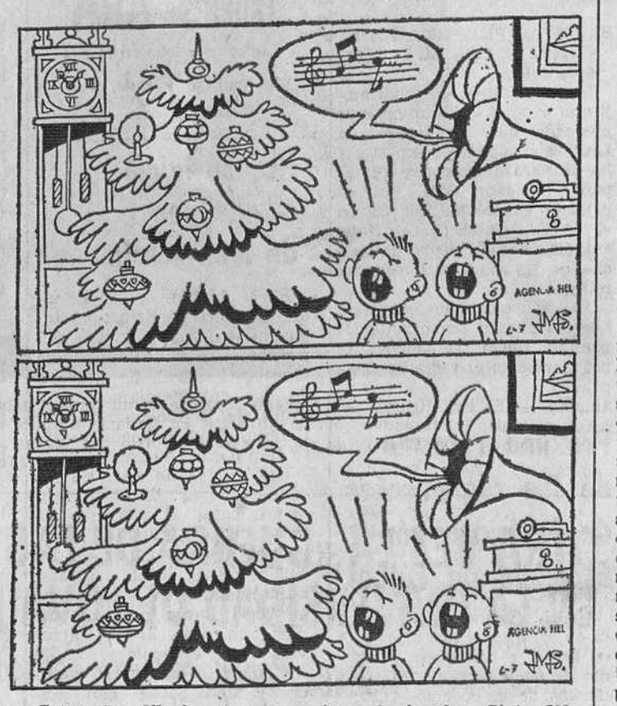

Estos dos dibujos son aparentemente iguales. Siete diferencias los separan. Si es usted buen observador debe descubrirlas antes de cinco minutos.

(La solución mañana)

OPERACION POPULARIDAD PARA FARAH DIBA

El Shah quiere realizar las funciones de su mujer en previsión del caso de que ésta hubiera de encargarse de la regencia del Imperio

Teherán. — Crónica del corresponsal de "Fiel-Deri", para DIARIO DE BURGOS). — Como todos los inviernos desde hace ya tres años, las noticias sobre la salud del Shah vuelven a ser alarmistas, si no alarmantes. Se ha hablado de disturbios cardíacos, en especial uno bastante grave durante una comida en la Embajada de Bulgaria en Teherán ofrecida por el jefe del Estado de este país, en visita oficial a Irán.

A comienzos de Diciembre pasado, el embajador de Hungría en Teherán, Laszlo Gyaros, antes de abandonar definitivamente su puesto, debía despedirse según el protocolo tanto del Shah como del presidente del Consejo, del ministro de Asuntos Exteriores y de otras notabilidades políticas iranianas. Las fechas de sus visitas estaban fijadas con una excepción: el embajador seguía sin conocer el día de su audiencia en Palacio. Se le decía que, por razones de salud, sería recibido probablemente por el primer ministro Hoveida en vez del Soberano. Pero en el último minuto se le dijo que la audiencia tendría lugar.

Esta audiencia fue extremadamente corta y Reza Pahlavi, demacrado, parecía estar más enfermo que cansado. Lo que acreditaría la tesis de que sus enfermedades no son cardíacas, sino hepáticas, intestinales o estomacales. Por otra parte los exámenes radiológicos han vuelto a empezar, y un especialista extranjero que llegó la semana pasada a Teherán sería sencillamente un radiólogo.

Algunos pronuncian una vez más la palabra "cáncer" como se ha hecho en 1965 y 1966. Si fuera este el caso, como el Shah no ha sido operado nunca, haría tiempo que estaría muerto. Lo que no significa que estos males persistentes y que se reproducen periódicamente con síntomas cada vez más graves, no sean inquietantes. Lo son seguramente y el mal estado de salud del Monarca, ya crónico, no ha sido ajeno a su decisión de hacer coronar a Farah como Emperatriz y nombrarla regente.

Nadie se hace ilusiones en Teherán. El Shah no vivirá mucho tiempo. Su ambición, expresada con mucha lucidez poco antes de la coronación a su ex-yerno y confidente Zahedi, es tener un "plazo" de cinco años. Su hijo y heredero tendrá entonces 12 años, Farah 35, y habría así una posibilidad para que la regencia de Farah permitiese mantener la monarquía hasta la mayoría de edad del heredero, que podría ser adelantada a los 18 años.

Así su objetivo es dedicar los años que le queden a hacer aceptar esta eventualidad por la opinión pública, haciendo a Farah Diba cada vez más popular, dándole responsabilidades cada vez mayores, para que ciertos medios políticos y religiosos, escépticos por ahora, se convenzan de que la Emperatriz será, en caso necesario, perfectamente apta para cumplir su misión.

Esto no será fácil y las dificultades que esperan a Farah, en un país donde la emancipación de la mujer es muy reciente, pueden ser considerables. Sobre todo si el estado de salud del Shah se agravase súbitamente antes del plazo esperado. El porvenir de la dinastía de los Pahlavi depende de esta terrible carrera contra la muerte.

JACQUES WYNNER

NUESTROS TELEFONOS:
Redacción, 20 12 80
Administración, 20 71 48

Tirada controlada por OJD DIFUSION · PUBLICIDAD

Carta de MADRID

Por TACHIN

La Junta de Energía nuclear ha obtenido plutonio por primera vez en España

En 1967 se exportó calzado por valor de 2.400 millones de pesetas

MADRID. — Ha quedado constituída la Unión de Empresas Siderometalúrgicas, "UNESID", de la que ha sido designado presidente efectivo don Carlos Pérez Bricio, actual subdirector general de Aduanas. La entidad recién constituída la forman, Ensidesa, Altos Hornos de Vizcaya, Uninsa, Nueva Montaña - Quijano, Echevarría Forjas Alavesas, Unión Cerrajera, Industrias del Besós, Artierro, Basconia, Sociedad Española de Construcciones Metálicas y Sociedad Española de Construcción Naval. El presupuesto inicial y provisional se ha calculado a base de cuatro pesetas por tonelada de hierro como aportación para el primer ejercicio. De otro lado —esto no es más que una frase, porque el lado es el mismo— el Consejo de Administración de la Central Siderúrgica ha decidido convocar junta general de accionista para proceder a la disolución de la Entidad, creada en el año 1907.

IGLESIAS

"La unión entre las Iglesias católica y ortodoxa se está ya realizando", ha dicho el padre Duprey, porque Paulo VI y Athenágoras han elegido el camino de los hechos en lo que llama "la obsesión de Juan XXIII". El Padre Duprey es el subsecretario del Secretariado para la unidad. Y ha concretado el plan de aproximación diciendo: "Camino de los hechos, diálogo de la caridad, camino común hacia la plena comunión unido al progreso de la renovación en el interior de las dos Iglesias, necesidad de poner en cuestión una serie de hábitos, de estilos de pensar y obrar, nacidos y endurecidos en una época en que de una y otra parte se había olvidado que ambas Iglesias eran hermanas: éstos me parecen los jalones que señalan el camino y la orientación que habrá que seguir".

MEDICOS

Entonces, en el bello y lejanísimo entonces, no se llamaba al médico cuando había un enfermo en la casa; se llamaba a don Antonio, a don Calixto a don Carmelo. Era el médico de la familia, el médico de cabecera. En el cincuentenario del Colegio de médicos de Madrid, acto que ha presidido el ministro de la Gobernación y en el que se han entregado a distintos colegiados emblemas de oro y plata, el presidente de la Junta gestora del Colegio, doctor García Ortiz dijo que "hace muchos años, el médico de familia era una entidad perfectamente establecida y que la medicina familiar es una medicina de continuidad, preventiva y educativa. En la actualidad parece no existir más preocupación que la de asegurar a todo precio la salud de cada ciudadano y para llegar a ello se le imponen cada día obligaciones nuevas y reglamentaciones imperiosas. El individuo se ve así incorporado en un inmenso fichero en el seno del cual no es más que un número alineado y agrupado con otros muchos. Pero cualquier día echará de menos el despacho del que fue su médico, lamentando, qué duda cabe, la falta de este viejo amigo".

NOTICIAS BREVES

Tiempo soberbio, pero ya nos anuncian chubascos.

—La Junta de Energía Nuclear ha obtenido plutonio por primera vez en España.

—Se solicita el cumplimiento de la orden de 29 de Noviembre de 1964 que establecía la construcción de un frontón en todo Centro escolar.

—En 1967 España exportó calzado por 2.400 millones de pesetas.

—Imponentes registrados por la Confederación de Cajas de Ahorros en 31 de Octubre último, 15.429.000.

—Próximamente se celebrará en Madrid una fiesta de exaltación del vino, protagonista de toda buena comida.

—Los asalariados percibieron en 1966 el cuarenta y uno por ciento de la renta nacional.

¡AMA DE CASA! Para cuantas dudas tenga acerca de trámites o asuntos sobre el Montepío Nacional del Servicio Doméstico, acuda a los teléfonos 20 - 37 07 y 20 - 39 96 de 9,30 a 2,30 todos los días laborables.

EL PEÑASCO DE NEVIGES

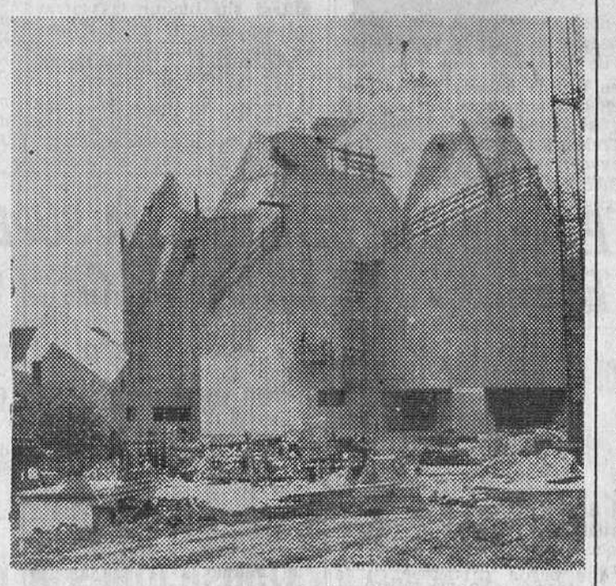

Así denominan los habitantes de la ciudad de Neviges, entre Düsseldorf y Wuppertal (Alemania) a la iglesia que se está construyendo según una idea del arquitecto Gottfrield Böhm. Esta iglesia servirá como centro de reunión a los numerosos peregrinos que llegan hasta el lugar, el más antiguo del Mundo de peregrinaciones a la Virgen María. Tendrá capacidad para 2.500 fieles, colocados de pie. Su autor ha querido simbolizar en su forma exterior las colinas de la región de Bergischen Land. El arzobispo de Colonia, Cardenal Fringa, dio su oportuno consentimiento (Foto FIEL)

Pasando el rato

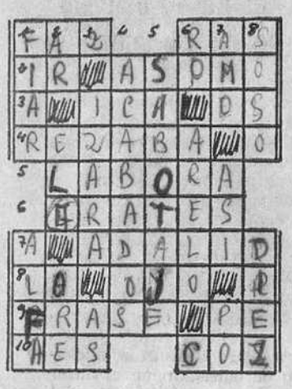

HORIZONTALES. — 1: Rostro. Llano. 2: Marchar. Sospecha. 3: Provincia del Perú. Pronombre. 4: Hablaba con Dios. 5: Trabaja. 6: Chiflados. 7: Caudillo de gente de guerra. 8: Artículo. Hueco en el pan. 9: Conjunto de palabras. Consonante. 10: Plural de vocal. Patada.

VERTICALES. — 1: Vender a crédito. Letra del alfabato griego. 2: Voz militar de mando. Ciudad de la España antigua, en la Contestania. Rece. 3: Levantará. Naipe. 4: Terminados. 5: Acto de perjudicar al patrón. 6: Letra griega. Lábrelo. 7: Propietario. De esta manera. Río de Italia. 8: Insulso. Número.

SOLUCIONES

Al crucigrama:

HORIZONTALES. — 1: Perorata. — 2: Alisaran. — 3: Casi. Oro. — 4: Ataca. aT. — 5: Anade. — 6: Olerá. — 7: Lo. alisA. 8: Ave ínaM. — 9: Caminara. — 10: Apelasen.

VERTICALES. — 1: Paca. Placa. — 2: elatA. ovaP. — 3: Risano. Eme. — 4: Osicala. II. — 5: Ra. Adelina. — 6: Aro. Erinas. — 7: Tara. Asaré. — 8: Anota Aman.

Al jeroglífico:

Unos ingratos

A los siete errores:

Bola de adorno, pata de la silla, pelo del gato, cola del gato, jarro, fuego y árbol.

AUTORES Y COMICOS

Con motivo de la reposición de algunas obras de Pirandello se ha recordado que el famoso autor asistía siempre a los ensayos. Muchos actores temían su presencia, pues en ocasiones era demasiado insistente. Cierto día, a un joven ya destacado actor que debía incorporar a un personaje deficiente mental, le lanzó bruscamente:

—¡Más naturalidad, hombre! ¡Cualquiera diría al verle que nunca ha hecho el idiota en su vida!

SIEMPRE LA MISMA

El actor Alberto Sordi se dirige a saludar a una compañera famosa en los estudios cinematográficos porque no oculta nunca la edad.

—¡Querida amiga! —le dice el histrión—: es usted estupenda. Siempre la misma. No rejuvenece usted nunca.

MECANISMO COMERCIAL

En unos grandes almacenes, un caballero ve que su mujer desaparece entre la gente. El hombre busca y busca, no da con ella y se pone un tanto cariacontecido. Una vendedora que le ve vacilante, se decide a preguntarle:

—¿Desea alguna cosa, señor?

—He perdido a mi mujer hace un momento y...

—La sección de lutos está en el segundo piso —le advierte la vendedora.

—¿Cuál costera es esa?

—¡Qué hermosa peseta aquella de nuestra juventud...! ¿Recuerdas, María...?

AVENTURAS DE TRAMPOLÍN 4.º CAPITULO EN BUSCA DEL OCAPI