Director
Esteban Sáez Alvarado
Empresa propietaria:
«Diario de Burgos, S. A.»

Diario de Burgos

FUNDADO EN 1891

JUEVES, 26 DE ENERO
DE 1967
AÑO LXXVII.—NUMERO 23.402
EJEMPLAR: DOS PESETAS

REDACCION, ADMINISTRACION Y TALLERES: VITORIA, 13. = APARTADO, 46. = TELEFONOS: REDACCION, 201280 = ADMINISTRACION, 207148. = Dep. legal: Bu-5-1958

Siguen los estudios previos a la redacción del informe sobre España en el M. C. E.

Los intercambios comerciales hispano-franceses se elevan a un total de 300 millones de dólares

Se venderán 12.000 chasis para vagones a la Argentina y otra partida de 170 chasis de autobuses a Cuile

Bruselas (Efe). — El grupo de trabajo del Comité de representantes permanentes que debe preparar el material para la decisión del Consejo de ministros de la CEE con respecto a España, se reunió ayer durante todo el día para examinar desde un punto de vista técnico, el informe de la Comisión ejecutiva del Mercado Común sobre España, con nuevos elementos de juicio suministrados por la propia Comisión.

En la discusión se consideraron diferentes soluciones preferenciales, tanto de los aspectos agrícolas como de los industriales, estudiándose diversas modalidades y sus repercusiones en los países afectados, así como el valor que cada una de ellas podría tener para resolver los problemas planteados a la economía española.

Ante la complejidad de la cuestión en estudio, bien en el grupo de trabajo, bien en el propio Comité de representantes permanentes se continuará la próxima semana con vistas a poder redactar la propuesta solicitada por el Consejo de ministros.

INVERSIONES FRANCESAS

París (Efe). — La participación francesa en las inversiones extranjeras en España representa un siete por ciento del total, según indicó hoy ante el Consejo de ministros francés el encargado de la Cartera de Industria. Raymond Marcellin.

En la actualidad hay representadas en España cuatrocientas cincuenta empresas francesas, entre las cuales se encuentran los principales grupos industriales del país.

Los intercambios comerciales hispano - franceses suman un total de dos mil quinientos millones de francos (trescientos millones de dólares). La balanza presenta un déficit desfavorable para España de mil cuatrocientos millones de francos. Estas diferencias se compensan por las transferencias de fondos de los turistas franceses que visitan España y por los envíos de los quinientos mil españoles que trabajan actualmente en Francia.

En su informe ante el Consejo de ministros Raymond Marcellin dio cuenta asimismo de sus entrevistas con los dirigentes de la Cámara francesa de Comercio e Industria de Madrid, con los que mantuvo conversaciones sobre diversos puntos de interés común. Estas conversaciones, según el ministro francés, han permitido subrayar que el protocolo financiero de 1963

(Pasa a quinta página)

El ministro francés de Industria visitó al Caudillo

Su Excelencia el Jefe del Estado recibió en audiencia especial en el Palacio de El Pardo al ministro francés de Industria, M. Raymond Marcellin, que ha visitado nuestro país por invitación de su colega español, señor López Bravo. En la fotografía vemos un momento de la entrevista (Foto FIEL)

Sangrientas luchas en la provincia china de Kiang Shi

Parece que el Ejército indonesio está dispuesto a deponer a Sukarno

A lo largo del año actual, la guerra del Vietnam cuesta el doble de lo previsto

Hong Kong (Efe).—Una emisora china de la provincia de Kiang Shi informa que los maoistas han conseguido una victoria en la capital, Nanchang, al apoderarse de la oficina del fiscal tras cinco horas de dura lucha.

Durante el fin de semana último se registraron en la provincia citada violentos choques entre los dos bandos pro-Mao y antimaoistas.

MENTIS

Washington (Efe).—El Departamento de Estado norteamericano ha desmentido hoy la información de que el vicepresidente Hubert Humphrey había recibido el encargo de estar preparado para una posible misión de paz en Hanoi.

ACUSAN A CHEN PO-TA

Taipeh (Efe).— Chen Po-Ta, encargado de la revolución cultural ha sido atacado por elementos anti-Mao, de Fukien, según una emisora de China comunista escuchada en esta capital, informa la Agencia Central de Noticias.

La emisora del pueblo de Fukien ha informado que elementos contrarios a Mao colocaron en las calles de Fu-Chou (capital de Fukien) unos carteles atacando a Chen como «oportunista de tendencias derechistas».

Añadió la emisora que los elementos contrarios a Mao Tse-Tung del comité provincial del partido comunista de Fukien y del Comité local de Fu-Chou, repartieron octavillas con el texto «Chen Po-Ta, un oportunista de tendencias derechistas, debe hacer la penitencia de la autocrítica».

En la emisión de noticias, la emisora de Radio Kiang Shi admitió ayer abiertamente que se habían registrado «choques sangrientos en varias ciudades de esa provincia entre elementos partidarios y opuestos a Mao».

DEMASIADO CARA

Washington (Efe).— La guerra del Vietnam está costando el doble de lo calculado al comenzar el presente año fiscal.

(Pasa a quinta página)

Podgorny en Italia

Roma. — El presidente soviético Nikolai Podgorny (izquierda) y el presidente italiano Giusseppe Saragat, en el aeropuerto de Ciampino, momentos después de la llegada del primero a la capital italiana. — (Telefoto UPI-CIFRA)

"Nuestra sinceridad y nuestra firme voluntad de adherirnos al Mercado Común han impresionado", dice Wilson

El «premier» inglés y su ministro del Exterior dan por finalizada su visita a París y regresan a Londres

Hoy viajará Podgorny hacia el Norte de Italia

Roma (Efe). — Con una cena ofrecida esta noche por el presidente soviético Nikolay Prodgorny, en honor del presidente de Italia, ha finalizado la segunda jornada oficial del huésped ruso quien partirá mañana hacia el Norte de la península para visitar las ciudades de Milán, Turín y Venecia.

En el día de hoy Podgorny, volvió a referirse a la situación europea, y en especial al caso de las dos Alemanias, sin mencionar la guerra en el Vietnam. Podgorny habló sobre los temas internacionales en el almuerzo ofrecido por el primer ministro y en la recepción efectuada en el Capitolio de Roma.

El presidente de la URSS recordó las recientes elecciones en Alemania federal "que testimonian —dijo— la creciente influencia de los neonazistas quienes subrayan, una vez más, la amenaza política de Bonn a la causa de la paz de los pueblos europeos".

FIN DE CONVERSACIONES

París (Efe). — Una hora y cuarenta y cinco minutos se prolongó la segunda y última en-

(Pasa a quinta página)

ACUERDO ENTRE SIRIA E ISRAEL

Naciones Unidas (Efe).—Siria e Israel han llegado a un acuerdo en virtud del cual se abstendrán de todo acto hostil o agresivo a lo largo de su frontera.

El acuerdo fue alcanzado en el curso de la reunión celebrada hoy a instancias de la ONU, bajo la presidencia del general Bull, jefe de la comisión de control, en Jerusalén.

La reunión, que duró cinco horas, era la primera entre representantes de los dos países desde hace ocho años.

Volverán a reunirse el domingo próximo.

Con el presidente del Líbano

Beirut. — El ministro de Información y Turismo, don Manuel Fraga Iribarne, conversa con el presidente del Líbano, Charles Helou, en el palacio presidencial. — (Telefoto UPI-CIFRA)

Ceremonia sin precedentes en el Vaticano

Ciudad del Vaticano (Efe).—Dieciséis alumnos del Colegio Pontificio "Beda" recibieron hoy la ordenación sacerdotal, conferida por el Papa Paulo VI. Es la primera vez que un Papa con-"Beda", destinado a las vocaciones sacerdotales tardías y en especial, a las personas de lengua inglesa. De los 16 nuevos sacerdotes el mayor tiene 63 años y el menos 34. Cinco de estos son ex-ministros de la Iglesia anglicana.

El carácter excepcional de la ceremonia, con presencia del Pontífice, fue subrayado por el propio Papa quien afirmó: "El día de hoy es de gracia y de alegría, uno de los más benditos días de nuestra vida...".

Diez sacerdotes nacieron en Gran Bretaña, dos en Estados Unidos y uno en la India, en Australia, en Alemania y en Italia. En el heterogéneo grupo varios fueron profesores, uno periodista, otro policía, un cuarto paracaidista del Ejército británico y dos abogados.

El gobernador británico de Gibraltar «sale de vacaciones» a Sotogrande

Según un «ilustre editor», hijo de la Gran Bretaña, los ingleses conquistaron el Peñón como los españoles Madrid a los moros

La Línea de la Concepción (Cifra).—El gobernador británico de la plaza de Gibraltar, general Lathbury, ha pasado unos días de descanso en el complejo turístico de Sotogrande que, como es sabido, posee uno de los mejores campos de golf de Europa. Es la primera vez que visita el Campo de Gibraltar desde que tomó posesión de su cargo.

INCALIFICABLE

Madrid (Cifra).— Para Cecil Iking, editor británico de 23 diarios y 171 revistas, «los ingleses se hallan en Gibraltar por derecho de conquista». La insólita declaración fue efectuada en el curso de una conversación sostenida con informadores españoles y extranjeros en el Club internacional de Prensa. Después de esta declaración, los periodistas españoles abandonaron el local, no sin antes abonar entre todos la copa de vino español que había sido ofrecida al editor británico.

Mr. Iking señaló que lo anterior era una opinión personal y lo hizo como respuesta a una pregunta sobre el problema de Gibraltar. Dijo: «Personalmente estimo que los ingleses están allí por derecho de conquista, como los españoles se encuentran en Madrid porque lo conquistaron a los moros».

El vespertino «Madrid» comenta al respecto en la información del acto: «Se le hizo notar que había empezado la Historia un poco adelantada, puesto que antes España era visigoda y habló entonces de otra posible reivindicación germana».

La conferencia de Prensa, ante esta actitud, finalizó.

En 1965 se proyectaron en Francia 105 películas españolas

Nuestro cine ocupa en el país vecino el quinto lugar

París (Efe). — España se encuentra en el quinto lugar, por el número de sus películas exhibidas en Francia durante 1965, con un total de ciento cinco films, según una estadística publicada hoy en París.

Los films españoles, que siguen a los norteamericanos, italianos, británicos, soviéticos y alemanes, registraron 4.687.204 espectadores.

PROYECTOS MUNICIPALES DE JARDINERIA

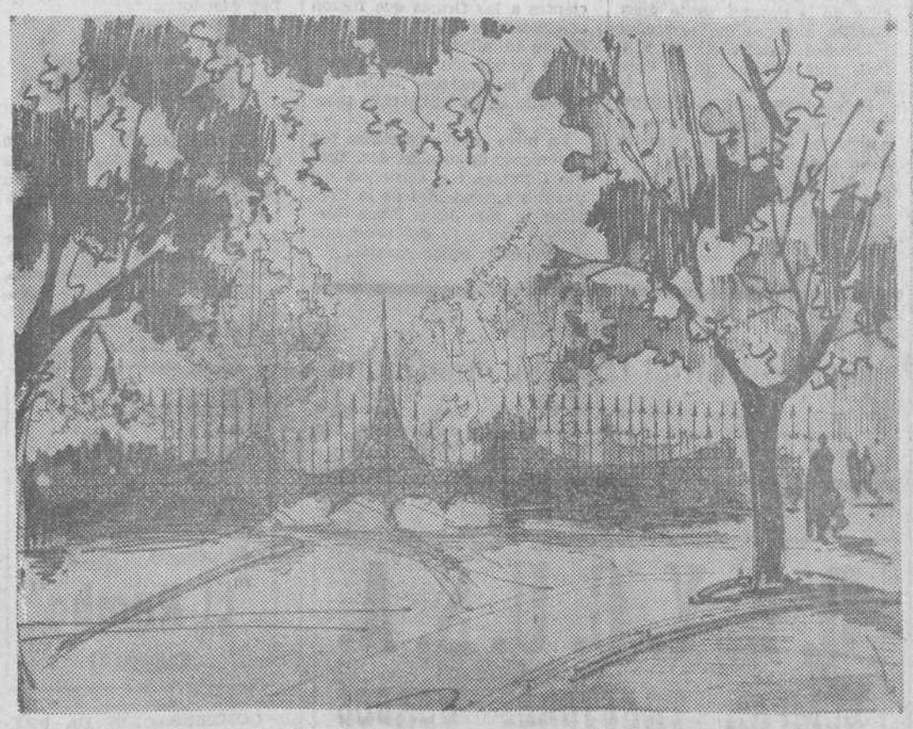

He aquí dos aspectos del proyecto que, por encargo del Ayuntamiento, prepara el ingeniero en jardinería, Sr. Sagredo. Se refieren al magnífico parque de la Isla, que será cerrado y en el que, junto a adecuadas reformas, se montará un «minizoo», ampliándose, además la cascada e instalándose un parque infantil. Pero, asimismo, el Sr. Sagredo trabaja en un ambicioso estudio para la Quinta y que el Ayuntamiento quiere realizar en varias fases. La primera de ellas comprenderá desde el fin del «Real de la Feria» hasta el acueducto de la Vía de Ronda, es decir, hasta poco más allá del Club Ciclista.

La idea es francamente acertada y, si se nos apura, hasta necesaria. Pero hoy por hoy no deja de ser un ambicioso proyecto del Ayuntamiento que esperamos ver convertido en realidad. ¿Cuándo? No lo sabemos, ni creemos que lo sepa el Ayuntamiento. Por el momento, se han dado los primeros pasos, habiéndose solicitado la oportuna ayuda estatal. Algo es algo y principio requieren las cosas.

Postal

ABRIR Y CERRAR

EL cronista anda un poco asombrado al observar que después de gastar no poca tinta y hacer gala de un caudal muy estimable de perseverancia —un recuerdo a nuestro compañero «Avizor» de la «Hoja del Lunes»— hemos conseguido que, al fin, las zanjas que se abren para la introducción de servicios, se cierren, lo cual ya se venía haciendo; pero es que ahora, al propio tiempo que se cierran, se coloca el nuevo pavimento y se las devuelve a su primitivo estado, lo cual no se venía haciendo.

En este terreno nos habíamos creado un problema absolutamente artificial e incomprensible. Y que era —o es— un problema ya de graves características lo comprenderemos con echar una simple mirada al suelo burgalés. Y la verdad es que la cuestión la hemos juzgado siempre como fácil y cuya solución era susceptible de obedecer a planteamientos muy simples. Desde esta especie de meridiano urbano que es nuestra «Postal», no estamos en condiciones de abogar por la drástica medida de que se nieguen a Iberduero, a la Telefónica o a la Compañía de Aguas —o a quienquiera que sea— los necesarios permisos para abrir zanjas, por las cuales han de discurrir los precisos y futuros servicios. Adoptar esa postura sería encastillarnos en una posición contraria a todo progreso. Por tanto, las zanjas hemos de aceptarlas por muchos inconvenientes que comporten. Y más en una ciudad, como la nuestra, en fase de crecimiento, donde tantas cosas nos han quedado cortas de talla.

Ahora bien, lo que sí hemos preconizado siempre —con poco éxito, hasta el momento— es que la autorización de apertura de zanjas de cualquier tipo llevase asimismo implícito el compromiso tajante, inexcusable e inmediato de que la finalización de los trabajos se viera refrendado por la restauración del pavimento. Así se está procediendo ahora, en algunos casos y no habrá nadie capaz de negar las ventajas de este procedimiento que, repetimos, es absolutamente sencillo, aparte de indiscutiblemente natural y lógico.

De esta forma evitaremos que la sucesión de parches y remiendos, de todo orden y condición, que esmaltan el perímetro urbano, alcance caracteres radicales y absolutos.

Una duda nos asalta, no obstante, a este respecto. ¿Se está procediendo de esta razonable manera, por tratarse de obras ejecutadas en zonas tan vitales como pueden considerarse el Espolón y calle de Vitoria?

Si esto es así, atención. Considérese que el sistema es bueno por sí mismo y no porque las obras vayan radicadas en una u otra zona. Esto que se viene haciendo es tan digno de aplicación en el Espolón, como en los Alfareros, ponemos por ejemplo. Y por ello confiamos que el actuar así como ahora se viene haciendo concretamente en el Espolón y calle de Vitoria, constituye una norma y no una excepción.

BURGENSE

De los Centros oficiales

AUDIENCIA TERRITORIAL

SEÑALAMIENTOS PARA HOY. — *Sala de lo civil.* — Pleito de menor cuantía, procedente del Juzgado de Primera Instancia de Burgos, número 1, seguido por don Aurelio del Cerro Rodríguez con don Agustín Rabadán García.

Pleito de menor cuantía, procedente del Juzgado de Primera Instancia de Bilbao número uno, seguido por doña Emilia Latorre Barberán con don Hilario Goenaga Larrauri.

Audiencia provincial. — Juicio oral procedente del Juzgado de Instrucción de Villarcayo, seguido contra F. G. F., sobre tentativa de hurto.

Otro, procedente del Juzgado de Instrucción de Burgos número uno, seguido contra S. A. G., sobre coacciones.

Otro, procedente del Juzgado de Instrucción de Lerma, seguido contra F. A. N., sobre robo.

Otro, procedente del Juzgado de Instrucción de Lerma, seguido contra J. B. F., sobre imprudencia.

AYUNTAMIENTO DE BURGOS

AVISO. — Se pone en conocimiento de los jubilados y pensionistas del Excmo. Ayuntamiento de Burgos que no tengan actualizada su pensión con posterioridad a 1.º de Enero de 1964, pueden pasar por el Negociado de Personal de la Secretaría municipal, a la mayor brevedad, a fin de informarles en relación con la actualización de pensiones ordenada por el Excmo. señor ministro de la Gobernación con fecha 22 de Abril de 1964, en cumplimiento y desarrollo del artículo 10 de la Ley 108/1963, de 20 de Julio, sobre emolumentos de los funcionarios de Administración local.

JEFATURA PROVINCIAL DEL S. E. M.

COOPERATIVA DE VIVIENDAS DEL SERVICIO ESPAÑOL DEL MAGISTERIO "COVISEM".—Junta general ordinaria, se celebrará el sábado día 11 de Febrero, de 1967 en el salón de actos de la Casa Sindical (calle de San Pablo, 8), a las cuatro de la tarde en primera convocatoria, y a las cuatro y media en segunda, con arreglo al siguiente orden del día:

Primero. — Lectura del acta de la sesión anterior.

Segundo.—Memoria y balance del ejercicio de 1966.

Tercero. — Informe sobre la marcha de la construcción de viviendas.

Cuarto.—Ruegos y preguntas.

Se encarece la más puntual asistencia a todos los socios de la cooperativa.

Nuestros teléfonos:
REDACCION: 201280
ADMINISTRACION: 207148

Recepción del Ayuntamiento a los peregrinos de Loudun

El próximo domingo, a las dos de la tarde, el Ayuntamiento ofrecerá una íntima recepción a los peregrinos franceses de Loudun, que se desplazan a nuestra ciudad para asistir a los actos en honor del Santo Patrono de Burgos, San Lesmes.

Previamente, a la una y cuarto de la tarde, el Ayuntamiento entregará el título de "Buen Vecino de Burgos" al Centro Regional Montañés.

✝

PRIMER ANIVERSARIO

EL SEÑOR

D. Fernando Arribas Ibañez

Falleció el 28 de Enero de 1966.

(Q. E. P. D.)

Su esposa, doña Victorina Cuñado; hijos, Elena, Isabel, Segundo y Fernando; hijos políticos, Jaime Benito, Fidel Arribas, Begoña Gutiérrez y Begoña Díaz; hermano, Jesús; hermanos políticos, nietos, sobrinos, primos y demás familia.

RUEGAN a sus amistades la asistencia al funeral que por el eterno descanso de su alma, se celebrará el sábado, día 28, a las ONCE de la mañana en la iglesia parroquial de SAN LESMES ABAD, por cuya asistencia les anticipan las más expresivas gracias.

Burgos, 26 de Enero de 1967.

BURGOS AL DIA

Nueva conferencia de Fray Valentín de la Cruz C. D. sobre "Río Arlanza"

Hizo una bella descripción literaria e histórica de su zona ribereña desde Salas a Covarrubias

A las ocho de la tarde de ayer en el salón de sesiones del palacio provincial, el académico correspondiente de la Institución Fernán González Rvdo. Padre Fray Valentín de la Cruz C. D. disertó en el seno de la misma academia sobre el tema "Río Arlanza - El río cuenta su vida", continuación a la que pronunció el día 11 de Noviembre del pasado año.

Asistió un selecto público integrado por intelectuales en su mayoría, viéndose entre los asistentes a personas nacidas en los pueblos de la ribera del Arlanza y oriundas de las tierras del Infantado de Castilla.

Presidió el fiscal jefe de la Audiencia Territorial don Antonio Ubillos, acompañado del director de la Institución Fernán González don Ismael García Rámila y miembros de la docta Academia; vicepresidente de la Diputación y delegado provincial de Información y Turismo don Emilio Villalaín, y coronel secretario del Gobierno militar don José Abad Jonjoan que ostentaba la representación de la autoridad militar. Entre los asistentes se encontraban diversas personalidades de la vida burgalesa como el secretario general del Gobierno Civil, don Casto Pérez de Arévalo, miembros del Clero secular y regular y religiosos carmelitas.

El director señor García Rámila hizo la presentación del ilustre escritor carmelitano, y Fray Valentín de la Cruz entró en el tema, exponiendo una bella descripción geo-histórico-literaria del Arlanza en el tramo que arranca desde Salas de los Infantes a Covarrubias, teniendo en cuenta que en su primera disertación partió del lugar donde nace el histórico río hasta Salas. Así enumeró los distintos monumentos notables que jalonan la trayectoria del Arlanza, especialmente en Salas de los Infantes, repoblada por el Conde Garci Fernández, y evocó la leyenda de los Siete Infantes de Lara y la fecha en que el Cardenal Benlloch, siendo arzobispo de Burgos, obtuvo del Rey D. Alfonso XIII la elevación de la histórica villa al rango de ciudad.

Fray Valentín de la Cruz C. D. se refirió al presente y porvenir de Salas que, como cabeza de un importante núcleo forestal y ganadero, tiene sus más firmes cimientos económicos en la riqueza de la industria transformadora de la madera y de las explotaciones pecuarias. Habló, además, de la espiritualidad de Salas de los Infantes y de la acción pastoral y docente de la Iglesia en esa zona donde subrayó la presencia del Colegio de San José de las Hermanitas del Niño Jesús Pobre.

Luego habló del curso del río Arlanza por Ahedo, La Revilla y Barbadillo del Mercado, describiendo esta villa, sus ermitas y botica, y haciendo referencias a las historias y leyendas del Cura Merino y de Doña Lambra. Tras aludir al río Pedroso, afluente del Arlanza y sus desembocadura en este río en Cascajares, mencionó a Hortigüela y a Las Mamblas, bravío macizo montañoso, escenario de no pocas gestas guerreras en los tiempos de la Castilla condal de Fernán González, y también realizó una descripción patética de las ruinas de San Pedro de Arlanza. En este punto declamó un inspirado soneto de don Bonifacio Zamora. Para conservar, si es posible los gloriosos vestigios en la parte más noble de su arqueología y que serán afectados por las obras del embalse de Retuerta, expuso unas sugerencias, como la de erigir en la ermita de San Pelayo que se destaca sobre los altos de la desaperecida abadía benedictina, un hito permanente que recuerde el emplazamiento del solar que fue cuna de Castilla

Finalmente, el ilustre conferenciante expuso una descripción del pueblo de Retuerta llamado a sucumbir por las aguas del citado pantano, y dejó para una tercera conferencia el tema del río Arlanza y Covarrubias, cuna del Infantado

Al final escuchó grandes aplausos y fue muy felicitado.

La misma disertación se dará a conocer por el Padre Fray Valentín de la Cruz C. D. en el "Círculo de la Unión".

«Panoramica de Colombia»

Conferencia del P. Arocena Pildain organizada por la ACI

Con asistencia de numeroso público se celebró ayer, a las ocho de la tarde, en el salón de actos de la Caja de Ahorros Municipal, una sugestiva conferencia a cargo del P. Luis Arocena Pildain.

El P. Arocena, que, tras estudiar en Burgos, ha realizado una amplia labor misionera en el país hermano, presentó ante los oyentes, en un estilo familiar y lleno de vida, un abanico de los diversos aspectos político, social, religioso y cultural de Colombia y terminó rogando a los oyentes que pidiesen para que la anunciada visita del Papa Paulo VI a Colombia constituya una fuente de bendiciones.

Tras la charla se abrió un animado coloquio, que contribuyó a precisar más todavía la excelente exposición hecha por el conferenciante, que fue muy aplaudido.

Vida Religiosa

SANTORAL

SANTOS DE HOY:

Ss. Policarpo, Teógenes, obs. mrs.; Paula, vd.

Misa de tercera clase y color rojo de San Policarpo, segunda oración Et famulos.

SANTOS DE MAÑANA:

Ss. Juan Crisóstomo, ob., dr.; Vitaliano, papa; Mauro, ab.

Misa de San Juan Crisóstomo, de tercera clase, color blanco, segunda oración Et famulos.

CULTOS

SAN LESMES. — Novena en honor a su excelso Patrón.

Por la mañana a las nueve y doce misa y ejercicio de la novena.

Por la tarde a las ocho menos cuarto, santo rosario, ejercicio de la novena, santa misa, homilía a cargo del reverendo P. Muñoz Hidalgo, O. P. y al final ante el sepulcro del Santo, ejercicio final.

SAN PEDRO DE LA FUENTE. — Cultos mensuales de la Asociación de la Virgen Nuestra Señora de los Dolores.

Mañana, a las ocho, misa rezada y comunión general.

Por la tarde, a las siete y media, rosario, corona y Salve cantada.

** NOTICIAS **

MOVIMIENTO DEMOGRAFICO. — Durante el día de ayer se verificaron en el Registro Civil las siguientes inscripciones:

Nacimientos. — Roberto González Revilla, Miguel Iparraguirre Ovejero, María Isabel Corral García, María del Carmen Carranza Díez, María Concepción González Velasco, Amelia Serrano Gual, Florencio Hoyo Martínez, María Luisa Pinto Sánchez y Jesús Javier Ballesteros García.

Defunciones. — Benita Antón Carranza, de Lerma, 85 años, Vitoria, 20 y Patrocinio López Salvatella, de Burgos, 39 años, Juan XXIII, 3.

Viajes Sayca

A MADRID

Salida el día 28, sábado tres tarde
Salida el día 29, domingo ocho mañana
Salida de Madrid, día 30 a las diez noche

A BILBAO

Salida el día 28, sábado 3,30 tarde
Salida el día 29, domingo ocho mañana
Salida de Bilbao, día 30, 10,30 noche

Informes, billetes, salida en Moneda número 18. Telf. 205740-590 y 202830.

FARMACIAS DE GUARDIA. García, Plaza de Vega, 13; Carcedo, Vitoria, Grupo Juan XXIII y Pérez Cosmea, San Francisco, 5.

En Laredo

(SANTANDER)

Gran oportunidad. Venta de apartamentos terminados, desde 175.000 pesetas. Informes en Burgos: Hostal Carlos V. Plaza de Vega, Teléfono 202100. Basauri (Vizcaya) 330461-613 y Laredo 394.

BOLETIN METEOROLOGICO. — Comprensivo de los datos recogidos ayer en el Observatorio del Instituto de Enseñanza Media.

Barómetro. — A las ocho de la mañana, 692,8; a las dos de la tarde, 693,0; a las siete de la tarde, 693,3.

Temperatura ambiente. —Máxima, 7,0 grados, a las 19 horas; mínima, 3,2 grados, a las 6 horas.

Dirección y velocidad del viento. — A las ocho de la mañana, SW—14,4 kilómetros; a las dos de la tarde, SW—10,8 kilómetros; a las siete de la tarde, SW—10,8 kilómetros.

Lluvia en milímetros, 0,3.

Humedad, 94 por ciento.

Coches sin conductor

SEAT 1.500—SIMCA 600-D

Garaje Turismo

NUEVA DIRECTIVA. — Ha quedado constituída, en la siguiente forma, la nueva Junta directiva de la "Peña Recreativa Castellana":

Presidente, don Gerardo San Martín García; vicepresidente, don Fernando López; contador, don Fernando de Abajo; tesorero, don Rafael Páramo, secretario, don Angel Alvarez; vicesecretario, don Eugenio González y vocales, don Pedro Alvarez, don Domitilo Ruiz, don Enrique Nartallo, don Eduardo Miguel y don Miguel Ruiz.

Electricistas del automóvil

Se precisan
Bien retribuídos
Electro Mart
General Mola, 25 Tfno. 204490
(R. O. Colocación número 83)

CANCELACION DE PERMISOS MINEROS. — Por una resolución del Distrito Minero de Pelencia se determina que han quedado cancelados y sin efecto los permisos de investigación minera concedidos bajo la denominación de "María del Carmen, en Alfor de Bricia y "Ana María", en Valle de Valdebezana, ambos de la provincia de Burgos.

Mozos de reparto

Bien retribuidos

«Carbones Castellanos» Miranda, 9-1.º izquierda
(R. O. C. número 85)

ACCIDENTES DE TRAFICO. En el kilómetro 27,500 de la carretera Burgos-Santoña, término municipal de Hontomín, sufrió una caída de la motocicleta que montaba, matrícula S-35443, José María serna Laya, de 33 años, resultando con heridas de pronóstico leve.

—La motocicleta conducida por Jaime Ortiz Sanz-Maza, matrícula BI-59091, se salió de la calzada cayendo a la cuneta a la altura del kilómetro 13 de la carretera que conduce de Las Machorras a Vega del Pas. En el accidente resultó con probable fractura de cráneo, el acompañante del motorista, Damián Martínez Diego, de 31 años, de Las Machorras.

Adjudicación provisional para la instalación de frigoríficos en el nuevo Mercado

A las doce de la mañana de ayer se abrieron los pliegos de ofertas económicas del concurso-subasta anunciado por el Ayuntamiento para la instalación de cámaras frigoríficas en el nuevo Mercado de Abastos.

De los cinco pliegos pertenecientes a las firmas que fueron aceptadas las condiciones técnicas, se adjudicó provisionalmente, la instalación de los frigoríficos a la empresa "SICE", en la cantidad de 3.242.446,76 pesetas.

La mesa estuvo presidida por el teniente de alcalde, don Teófilo Iturriaga con asistencia del secretario accidental de la Corporación, don Jesús Pérez Córdoba y del jefe del negociado de Subastas, señor Arévalo.

¡Señoras!

¡NO LO DEJEN! Con 50.000 pesetas, aún pueden elegir la magnífica vivienda, pegando Puente San Pablo, cinco habitaciones, cuarto baño, otro aseo, cocina con muebles metálicos, lavadora eléctrica, calefacción central, otras extras, facilidades amplísimas. — ¡Ocasión! — PRIGO. — Moneda, 13, mañanas.

Dispongo de nave industrial 1.500 m. cuadrados

con agua, luz, fuerza y teléfono. Me asociaría, aportando capital, con persona que presente asunto interesante y de porvenir. Propuestas por escrito al n.º 2.059. Apartado 140. BURGOS.

B. E. Y. C. U. S. A.

COMPRA TRACTORES USADOS

San Francisco, letra "G". — BURGOS

Sensacional oportunidad

Liquidación total de existencias por cambio de negocio.

"El Rumbo"

Paloma, 37

COMPENSACION DE PRECIOS. — Por un Decreto del Ministerio de la Gobernación se concede una compensación de precios en el proyecto de obras de construcción de la casa-cuartel de la Guardia civil en Espinosa de los Monteros. Dicha compensación se fija en 200.425,84 pesetas.

EL CUPON PRO CIEGOS. — En el sorteo celebrado en el día de ayer resultó premiado con 500 pesetas el número 824 y con 50 pesetas todos los números terminados en 24.

NOMBRAMIENTO. — Por una Orden del Ministerio de Justicia se designa Agente judicial del juzgado de Roa de Duero, a don Carmelo Martín Lumbreras.

Mañana, asamblea de la Asociación de Cabezas de familia

De conformidad con el acuerdo adoptado en la última asamblea general, en relación con el artículo 15 de la O. M. de 24 de Junio de 1963 y el artículo 14 de los Estatutos de esta Asociación, por la presente se convoca a los señores socios para asistir a la nueva asamblea general que se celebrará en el salón de actos de la Diputación provincial, mañana, viernes, a las 19,30 horas en primera convocatoria y a las 20 horas en segunda, con sujeción el siguiente orden del día:

1.º Lectura y aprobación en su caso, del acta de la sesión anterior; 2.º, acuerdos de la Junta provisional; 3.º, sugerencias sobre modificación de los Estatutos, recibidas por escrito hasta el día 16 de los corrientes; 4.º, elección de la Junta directiva; 5.º, ruegos y preguntas.

Dada la transcendencia de los asuntos a tratar y la posible prolijidad de los mismos y de los debates a que den lugar, nos permitimos encarecer a todos su asistencia y la máxima puntualidad.

Sociedad Filarmónica de Burgos

MICHEL CHAUVETON
Violinista
FRANK MULDER
Pianista

Concierto el día 26, jueves, en el Teatro Cine Avenida.

Obras de Bach, Beethoven y Ravel.

Cine Club de la Asociación Cultural Iberoamericana

Hoy, jueves, a las ocho de la noche, se proyectará en el domicilio social, calle Vitoria, 19, 3.º, una sesión de documentales holandeses.

BURGOS HACE 30 AÑOS

Del DIARIO DE BURGOS correspondiente al martes, 26 de Enero de 1937

EL nuevo alcalde ha dirigido sendos telegramas de adhesión al Jefe del Estado y al gobernador general.

EN la mañana de hoy se celebró, en el Palacio de la Diputación, la entrega del título de hijo adoptivo de Jerez de la Frontera, al general López Pinto. En nombre de aquel Ayuntamiento, entregó el título el alcalde de Burgos.

EN promoción extraordinaria de ascenso por antigüedad, se confiere el empleo inmediato a cincuenta tenientes de Infantería, entre los cuales figura D. Diego Guerrero Castro, de la 24 Compañía de Asalto.

LA temperatura máxima de hoy fue de 8,2 y la mínima de 3,6.

La fe es un acto de homenaje rendido a Dios por la inteligencia humana. Es un acto religioso. Más aún: es una virtud teologal que hace al hombre participe de la misma vida de Dios; una virtud que no sólo está orientada hacia Dios sino que es orientada por Dios.

Cartelera de espectáculos

ASTORIA. — **«Tres vidas errantes» y «Encuentro en París».** Mayores de 18 años.

AVENIDA. — Hoy, a las 10,45 de la noche. Estreno. "Camas separadas" (3). James aGrnes, Lee Remick. Panavisión, metrocolor. Deliciosa e irónica. Mayores 18 años.

CALATRAVAS. — Sesiones, 5,15, 7,45 (numerada) y 10,45 noche. Gran éxito. «Recuerda» (3). De Alfred Hitchcok. Gregory Peck e Ingrid Bergman. (Autorizada mayores 18 años).

COLISEO. — Hoy, continua de 5 a 1. Grandioso doble: Estreno "El botones", risa. Jerry Lewis y "Los rebeldes de San Antonio", Rodd Cammeron, Katy Jurado. Autorizadas todos los públicos.

CONSULADO. — Hoy, 5,15, 7,45 y 10,45 noche. Estreno. "El Oscar" Stephen, Boyd, Elke Sommer y Milton Berle. Monumental. Autorizada para mayores de 18 años (3R).

CORDON. — **«Un hombre y una mujer»** (3 R).

GOYA. — Hoy, 5,30, 7,45 y 10,45 noche. Estreno. "¿Hacia el fin del Mundo?" Technicolor. Dana Andrews y Janette Scott. Fabuloso. Autorizada para mayores de 14 años (2).

GRAN TEATRO.—Hoy, continua de 5 a 10. Doble cumbre "Costa de los diamantes" (S. C.). Estreno. Richard Todd, Rale Robertson y "Tres herederas" (3). Tecnicolor. Kirk Douglas. 10,45 noche: "Costa de los diamantes". Mayores 18

REX. — Hoy, continua de 4 a 10 "La banda del terror" (3) y "Altas variedades" (3 R). Mayores 16 años. Ultimo día.

★

1, niños; 2, mayores de 14 años; 3, mayores de 18 años; 3-R mayores de 18 años con reparos y 4, gravemente peligrosa.

CINE CONSULADO

MONUMENTAL ESTRENO

EL OSCAR

COLOR

STEPHEN BOYD · ELKE SOMMER · MILTON BERLE · ELEANOR PARKER

JOSEPH COTTEN · JILL ST. JOHN · TONY BENNETT · EDDIE ADAMS · ERNEST BORGNINE

Una noche de gala... Una película de gala... Un acontecimiento de gala...

Una de esas obras cumbres que el cine sólo corona de tarde en tarde.

(Mayores 18 años)

El Lejano Oriente ruso, en peligro

CHINA MIRA CODICIOSAMENTE LAS PROVINCIAS SOVIETICAS DE PRIMOR Y JABAROVSK

Se trata de una región de dos millones de kilómetros cuadrados, incorporadas a Rusia en tiempo de los Zares

Los rusos niegan que en esta zona viviesen jamás chino

Por Karl KRAN

(De los Servicios Especiales de "Efe")

DOS ciudades del Lejano Oriente soviético son citadas hoy en día muy a menudo por la Prensa mundial: Jabarovsk, la capital de la provincia del mismo nombre, sita a orillas del río Amur y Vladivostock, capital de Primor

Desde que Pekín esgrime no sólo argumentos ideológicos sino también nacionales en la pugna con la URSS, se presta especial atención a esas dos provincias fronterizas. Los chinos han dado a entender que consideran los tratados firmados entre Rusia y China en 1858 y 1860 como "imperialistas y necesitados de revisión".

En 1858, por el tratado de Aigún los chinos renunciaron a la orilla izquierda del Amur hasta la desembocadura del Ussuri y desde allí por la cuenca inferior del Amur, hasta la costa.

En 1860 y en virtud del tratado de Tientsin quedó en manos de Rusia el territorio al Este del Amur y Ussuri, hasta Vladivostock.

En total, el entonces gobernador de Siberia oriental, general Nikolai Nikolaiewich Muraviov incorporó al Imperio de los Zares cerca de dos millones cuadrados de kilómetros con su "Operación Amur".

CHINA, A CINCUENTA KILOMETROS :-: :-: :-:

Desde el "Parque para cultura y descanso" que se alza en una colina de Jabarovsk la vista resbala sobre un fantástico sistema fluvial, que en la desembocadura del Ussuri adquiere las proporciones de un impresionante mar.

Una cadena montañosa limita a lo lejos, en dirección Sudoeste, el horizonte. "Ahí detrás está China", dice alguien secamente. "Aproximadamente cincuenta kilómetros en línea recta".

En este punto confluyen la punta Noroeste de Manchuria en la lengua de tierra afirmada por el Ussuri y el Amur. Si la ciudad de Jabaro, de 110.000 habitantes no estuviese protegida por una especie de zona colchón, los chinos podrían husmear por decirlo así, en los pucheros de los moradores de la ciudad por encima de las aguas del río.

Los chinos no hablarían en ese caso de Jabarovsk, que recibió el nombre del conquistador del Lejano Oriente en el siglo XVII, sino de Poli Vladivostock es reflejado en los mapas chinos con el nombre de Haischenwei y la ciudad de Blagobieschienks con el de Hai-Lanpao, "costumbre" esta que el director del museo regional de Jabanovsk, Sevolod Petrovich, no considera "científicamente" fundada, pues en su opinión en las ciudades mencionadas no vivieron jamás chinos, sino solamente mongoles. Por otra parte está plenamente convencido de la validez de los tratados de Aigun y Tientsin.

EL ESTADO BOCHAI :-: :-: :-:

En la parte Sur de la provincia —que con un total de 854.000 kilómetros cuadrados es tan grande como Gran Bretaña, Alemania occidental e Italia juntas— hasta Vladivostock, se asentaron al Este del Amur y del Ussuri tribus independientes que no eran de procedencia china, relata el director.

En el siglo siete,, prosigue Sevolodv Petrowich, fundaron el Estado Bochai. Luego llegaron los mongoles.

En el siglo XII XIII se les sumaron los churchenos, de origen mongol-tungués, y formaron un Estado independiente de China. Luego Jerofei Paulowicht Jabarovsk estuvo varias veces en este territorio entre 1640 y 1651, logrando la incorporación de Primor a Rusia. La sucesión en el poder está pues bien clara...

Los 1,3 millones de habitantes de la provincia de Jabarovsck son en su mayor parte ucranianos y rusos blancos. Aproximadamente 25.000 habitantes son de origen judío, que viven principalmente en el territorio judío autónomo de Birobidyan, que fue anexionado a la nueva provincia. En otros tiempos, antes de la segunda guerra mundial, este territorio tenía el estatuto de una "República Autonóma Judía".

Cuántos nativos viven en la povincia no lo puede decir nadie, ya que éstos no están comprendidos en las estadísticas. Son sir plemente ciudadanos soviéticos. Una referencia importante la da el número de escuelas públicas. De las 850 que existen, 35 son para nativos, situadas en las zonas donde residen. Todos hablan ruso.

Las muchachas y jóvenes masculinos que estudian en el Instituto Médico, Pedagógico o Politécnico de Jabarovsk confirman al unísono cuando son preguntados sobre la cuestión: quien quiere seguir adelante ha de poseer buenos conocimientos de ruso ¿Cómo se iba a poder estudiar en los libros de texto?.

La «revolución cultural» de Mao está llevando a sus últimos extremos las luchas ideológicas entre chinos y rusos. Los guardias rojos acusan de reviosinismo a la URSS. Este grupo de estudiantes chinos grita consignas «culturales», mientras a la bandolera exhiben una abundante maquinaria guerrera, que en cualquier momento puede apuntar hacia Rusia. — (Foto CIFRA)

No conocen el homicidio, el robo, ni la guerra

LAS ISLAS TROBRIANT, ULTIMO PARAISO SOBRE LA TIERRA

Por Charles LEROY

(De los Servicios Especiales de Efe)

A medio camino entre Nueva Guinea y el mundo de la Polinesia se encuentra uno de los últimos paraísos que quedan aún en el Globo. Las islas de Trobriant constituyen un archipiélago que reúne todas las fascinaciones de Tahití, en la época en que esta maravillosa tierra no había sido aún invadida por el turismo americano, la técnica y las demás consecuencias de la comercialización de la belleza. Un grupo de exploradores franceses, encabezado por los hermanos Villeminot, expertos en estas lides, han vivido durante siete meses en las Trobriant donde han tenido ocasión de hacer una vida idéntica a la de los hombres de la prehistoria.

UNA RAZA DE SINGULAR BELLEZA

La raza que habita estas islas se diferencia algo de las habituales que pueblan Nueva Guinea y la Polinesia. Las mujeres son de tez aceitunada, pero de rasgos muy bellos. Los hombres tienen facciones nobles y aspecto atlético.

Paradisíaco rincón de Nueva Guinea. La sombra de la civilización ha llenado de problemas la historia de este territorio en los últimos tiempos. Muy cerca de allí, en un marco geográfico casi idéntico, los nativos de las Islas Trobriant conservan con celo su primitivo candor. — (Foto CIFRA)

Hombres y mujeres viven completamente desnudos. Una amplia hoja cubre las intimidades de los más viejos. Aunque en las islas viven tres hombres blancos los nativos rechazan enérgicamente cualquier intento de civilización. Son fieles a sus primitivas costumbres y se niegan a hacer concesiones de ningún tipo. La pesca, una agricultura que casi es jardinería y la magia ocupan la mayor parte del tiempo de estos nativos.

EL HOMBRE BLANCO, DE LEJOS

Recién llegados los hermanos Villeminot a París han declarado: "Estos hombres han comprendido que la civilización del hombre blanco sólo podría traerles problemas. Cuando aparece el blanco, bajo la forma de un soldado, un marino, un misionero o un médico saben que éste va a proponerles un control, sea este control una vacuna, una forma de evangelización o un documento de identidad...". Por eso, estos isleños tratan con el hombre blanco, pactan con él, pero no quieren más trato que el de unas cordiales relaciones... a distancia. Sin embargo nunca han recurrido a la violencia para rechazar cualquier tipo de intervención, y es porque, en estas islas, se desconoce la guerra el homicidio, los sacrificios cruentos que son comunes a todas las tribus de la Polinesia —incluso humanos— y el robo. Se mira con desconfianza al blanco, pero, pasada la curiosidad de los primeros días de su estancia en las islas, se hace caso omiso de su presencia y la vida prosigue.

El amor libre es una institución tan sólida como las palmeras de Trobriant. El control de natalidad ha sido aplicado, al parecer, desde hace siglos por estos salvajes. Una especie de hierba —cuyo secreto de elaboración guardan secretamente—, hace de "píldora anti-baby" efectiva para estas gentes

EL CULTO A LOS MUERTOS

Los hermanos Villeminot han descubierto un sincero espíritu religioso entre las gentes de las islas Trobriant. La naturaleza, idealizada en infinidad de "espíritus divinos", es objeto de un riguroso culto.

La magia, como hemos dicho, es una de las favoritas ocupaciones de estos pacíficos isleños. Las ceremonias mágico-religiosas durante horas enteras, durante las cuales se danza, se bebe, se come y se cantan extrañas melodías.

El culto a los muertos es muy importante. Hasta hace unos años, según revelaciones de los nativos, los cadáveres eran depositados con todos los honores en inmensas grutas convertidas en pudrideros casi al aire libre. Imagínese el horrible ambiente que debía respirarse en torno a estos cementerios. Por medidas sanitarias, las autoridades lograron convencer a los insulares para que cubriesen con tierra los cadáveres. Aunque costó trabajo convencerles, hoy los enterramientos han conseguido imponerse, siendo esta, posiblemente, la única concesión que a la civilización representada por los administradores blancos han hecho estos primitivos seres.

Pronto, el mundo entero, a través de documentales filmados por Jacques y Pierre Villeminot, habrá roto el anonimato en que estas paradisiacas islas vivieron hasta ahora. Es de prever que, antes de un lustro, la mano del hombre blanco haya explotado turísticamente este rincón polinésico. Hoteles, "boites", casinos, darán una segura riqueza al lugar, pero los nativos seguirán viviendo con parecidos medios económicos, aunque —desgraciadamente para ellos— sin el sentido de la inocencia virgen que hoy los distingue.

En Hamburgo se va a implantar una escuela sin exámenes de ingreso ni suspensos

- La mayoría de los alumnos sólo estudian por propio impulso una o dos horas diarias
- En el hogar y en el aula no es aconsejable exagerar la puntualidad, el orden y la limpieza
- El escolar no debe sentirse acosado ni atemorizado

Francfort. — (Servicio especial de crónicas extranjeras de la agencia "Logos). — La mitad de los escolares de Baden-Württemberg recibió este curso una carta de amonestación de su colegio. Se comprobó en casi un 20 por ciento de los niños de Tübingen, que comenzaban a ir al colegio por vez primera, ciertas particularidades de tipo psicosomático o solamente psíquico como miedo, impulsividad, irritabilidad y otros fenómenos nerviosos. En otros reconocimientos de los escolares más jóvenes aparecieron estos y otros sintomas en más del 50 por ciento de los casos.

La sicoanalista Dra. E. M. Hau, de Friburgo, tomó pie de esta grave situación (durante la asamblea anual de la Sociedad Alemana de Psicoanalistas, celebrada en Göttingen) para rogar a los colegios que revisen las normas pedagógicas que han servido hasta ahora, en beneficio de la mayoría de los niños. En general el profesor se adapta al niño de capacidad y rendimiento "normales" y de condicta discreta, que, si analizamos con exactitud, se encuentra hoy en minoría. Por otro lado el ambiente escolar puede tener una influencia perniciosa, siempre que se insista exageradamente en ciertos principios como puntualidad, orden y limpieza.

También en el hogar paterno se insiste demasiado prematuramente en estas y semejantes exigencias, por distintas razones, a veces comprensibles, tiranizando el instinto natural del niño de explorar activamente el ambiente que le rodea. Luego en el colegio se observa el cuadro siguiente: niños bien dotados, pero sin capacidad de concentracin y vagos como escolares; otros inteligentes pero atemorizados, que dejan mucho que desear en su rendimiento.

Se encuentran también "embaucadores", de comprensión fácil y hábiles en evitar escollos, que se expresan bien, pero que caen luego en los últimos cursos del Bachillerato superior. Lo mismo sucede con escolares medianamente dotados, pero ambiciosos y cuya memoria funciona bien.

La mayoría de los inteligentes o superdotados consigue como es natural terminar el bachillerato; pero este éxito, conseguido al cabo de una amarga lucha, no libera al joven de las sombras del pasado, sino que las continúa arrastrando consigo a lo largo de toda su vida. Percibe el ambiente como una amenaza renovada, a la que reacciona él con una conducta peculiar o rara.

NO EXISTE EL ESTUDIANTE ETERNO :-:

Se siente continuamente acosado. La mayaría no estudia más que una o dos horas al día, por propio impulso. Por lo demás se rebelan frecuentemente contra el orden establecido y discuten problemas que ni en el futuro podrán ser resueltos definitivamente.

Como han demostrado estudios concienzudos, no existe el estudiante eterno; pero está demostrado que los jóvenes que nunca acaban con sus estudios, están preocupados por problemas más intelectuales y psíquicos que materiales, que tienen su origen en conflictos inconscientes.

Un tercio de los estudiantes se dirige a las asesorías establecidas ya en casi todas las Universidades alemanas, quejándose de disturbios serios en el trabajo. Los especialistas que allí atienden a los estudiantes han comprobado que hasta un noventa por ciento de los futuros académicos que sufren disturbios debidos a vivencias pasadas, están aquejados de disipación, distracción, ausencias (a pesar de poseer dotes relevantes) y llegan a ser agresivos y a cansarse fácilmente.

Aunque de vez en cuando se deja oir la voz de que solamente los jóvenes equilibrados y sanos deberían ser admitidos a los estudios y que a los denominados "neuróticos" se les debería recomendar que abandonasen los estudios, a ser posible, hoy se está en condiciones de facilitar un tratamiento, que va siendo cada día más necesario, a estudiantes, aunque estos no se encuentren en una situación económica desahogada.

SIN DISTINCION DE SEXO Y CAPACIDAD

El departamento de instrucción pública de Hamburgo quiere probar un nuevo modelo de escuela general, con vistas a su implantación futura, que exigirá un cambio de mentalidad en padres, maestros y niños. Este plan, cuya redacción está bastante adelantada, prevé la enseñanza, en parte conjunta y en parte separada, a niños y niñas cualquiera que sea su capacidad, en una escuela general de dirección única, después de haber terminado la escuela primaria de cuatro años de duración.

Este centro de experimentación no tendrá ni exámenes de ingreso ni suspensos. A quien no pueda con una asignatura se le pasará a otro grupo de rendimiento distinto.

En la escuela general la diferente edad de los escolares, los divide en tres secciones: inferior, media y superior. No habrá cursos sino unidades distribuidas por años y dentro de ellas un grupo general y un grupo de rendimiento.

CONVIVENCIA DE TODAS LAS CLASES SOCIALES :-: :-: :-: :-:

Paralelas a lo revolucionario de la organización son las modificaciones correspondientes al plan de enseñanza. Se implantarán asignaturas completamente nuevas, como "mundología", que comprenderá historia, geografía y sociología en una sola disciplina. Esta asignatura será una de las obligatorias en la escuela general, junto con conocimientos de la naturaleza, artes (en que estará incluida la actual enseñanza del alemán) y ejercicios corporales.

En grupos aislados o de rendimiento se enseñará también alemán, cálculo y matemáticas. A ellos hay que añadir idiomas, a elección. Principio fundamental es no ofrecer todas las materias a todos los niños, sino formarlos según su capacidad y sus inclinaciones. En el grupo inicial, quinto año, tienen todos los niños y niñas las mismas oportunidades. Hasta el año décimo escolar (hoy bachillerato inferior) deberá ponerse en claro quién tiene suficiente capacidad para pasar al bachillerato superior.

Una de las ventajas principales que ven en la escuela general sus iniciadores hamburgueses, es conseguir que niños de todas las capas sociales convivan en común durante su juventud.

El senador de instrucción pública de Hamburgo, Drexelius, subrayó: "La escuela general no será un convoy que retarde la velocidad. Al contrario. A los superdotados se les podrá cultivar aquí mejor que en los institutos actuales. Los jóvenes de rendimiento excepcional tendrán la oportunidad de acortar su período formativo y terminar antes el Bachillerato".

La escuela en proyecto requiere también un tipo completamente nuevo en el aspecto arquitectónico. Drexelius, desearía poder poner la primera piedra de este establecimiento modelo dentro de los próximos meses.

Nuestros teléfonos:
REDACCION: 201280
ADMINISTRACION: 207148

Detención en el agua

Un policía salta desde una barca al agua para detener a un hombre no identificado que intentó acercarse a la embarcación en la que el primer ministro del Vietnam del Sur, mariscal Ky, hacía un recorrido por el puerto de Sidney (Australia). El policía logró atrapar al individuo y arrastrarlo hasta la barca para llevárselo detenido. El fotógrafo estaba allí. — (Foto FIEL)

Televisión

JUEVES

1,30 Carta de ajuste
1,45 Presentación y avances.
1,47 Siglo XX.
2,15 Panorama de actualidad.
3,00 Telediario.
3,20 España al día.
3,30 Tele-novela. "Einstein"
3,50 Revista para la mujer. Hoy: "Novedades" Tema: "Gafas contra el reflejo solar en la nieve".
4.00 El virginiano. Hoy: "El despertar".
5,15 Cierre.
6,15 Carta de ajuste "Concierto para piano y orquesta núm. 1" de Liszt.
6,30 Antena infantil. "¡Ven a jugar con nosotros!"
8,30 Por tierra, mar y aire. Tema: "Lanchas torpederas".
9,00 Protagonista, el hombre. Hoy: "El futbolista".
9,30 Telediario.
9,47 Alma de acero. Hoy: "La voz de Gina Milan"
10,40 A toda plana. Grandes reportajes de actualidad.
11,45 Telediario y cierre.

VIERNES

1,30 Carta de ajuste.
1,45 Presentación y avances.
1,50 Hombres en crisis.
2,15 Panorama de actualidad.
3,00 Telediario.
3,20 España al día.
3,30 Tele-novela: "Einstein".
3,50 Nosotras y ellos.
4,30 Embrujada. Hoy: "Cuando la brujita ayuda".
5,00 Cierre.
6,45 Carta de ajuste.
7,00 Los supersónicos. Hoy "Miss Sistema Solar".
7,25: Avances de Telediario.
7,30 La pesca.
7,40 Los libros
7,50 Francés.
8,15 Momento .
8,20 Dibujos animados.
8,30 Misterios al descubierto. Por el profesor Luis Miravitlles.
9,00 Un tema para debate.
9,30 Telediario.
9,47 La familia Colón. Hoy: "La paz del Bierzo".
10,15 Tele-ritmo.
10,45 El agente de CIPOL.
11,45 Telediario y cierre.

A INDUSTRIAS NUEVAS... BUENOS IMPRESOS

CONFECCIONAMOS

Revistas, catálogos, folletos, memorias, impresos comerciales, de propaganda, de oficina, de obra, etc.

TRABAJAMOS

Offset - Tipografía - Fotograbado

GARANTIZAMOS

Maquinaria moderna, personal especializado, precios ventajosos.

SOLICITEN NUESTROS PRESUPUESTOS

C. Vitoria, 13
BURGOS
Talleres Gráficos Diario de Burgos
Apartado 46
Teléfono 202852

Emerson
El televisor del futuro
Comercial Velo-Moto

TRASPASO
local junto Plaza José Antonio. Informes: esta Administración

Lotería Nacional

Madrid (Cifra).—Relación de los números premiados en el sorteo de la Lotería Nacional celebrado hoy:

CON 2.000.000 DE PESETAS

36.960: Valencia

CON 1.000.000 DE PESETAS

49.130: Sevilla.

CON 500.000 PESETAS

2.898: Barcelona, Jerez de la Frontera, Santa Cruz de la Palma, Palencia, Bilbao y Madrid.

CON 150.000 PESETAS

29.232: Orense, Oviedo, Barcelona, Fuentes de Andalucía, Zaragoza, Muñera, Salamanca.
36.389: La Línea de la Concepción.

CON 30.000 PESETAS

Todos los números terminados en:
3.871
8.475
9.746

CON 5.000 PESETAS

Todos los números terminados en:

051	060	186	372	409	456
501	574	591	624	630	658
664	673	711	723	747	755
767	778	788	804	808	813
817	836	855	855	944	947

OTROS PREMIOS

Con 50.000 los números 36.959 y 36.961, anterior y posterior del primer premio.

Con 5.000 pesetas, los números 36.901 al 37.000, excepto el premiado con el primer premio.

Con 25.000 pesetas, los números 49.129 y 49.131, anterior y posterior del segundo premio.

Con 5.000 pesetas, los números 49.101 al 49.130, excepto el premiado con el segundo premio.

Con 15.250 pesetas, los números 2.897 y 2.899, anterior y posterior al del tercer premio.

Con 5.000 pesetas, los números 2.801 al 2.900, excepto el premiado con el tercer premio.

Con 5.000 pesetas, todos los números terminados en 60 y con 500 pesetas, todos los números terminados en cero.

Un estudio para la mejora de los jardines públicos

Aprobación de los presupuestos municipales, por la Delegación de Hacienda

Referencia de los acuerdos adoptados por la Comisión municipal Permanente, en su sesión de ayer

Anoche celebró sesión la Comisión municipal Permanente bajo la presidencia del alcalde señor Dancausa y con asistencia de los señores Olano, Alberdi, Francés, Iturriaga y Rico Pardo, tenientes de alcalde, adoptándose, entre otros de trámite, los siguientes acuerdos:

OBRAS

Autorización a don Ovidio Santos Ladrón, para construir un almacén en el número 82 de la calle Condesa Mencía, Barriada de Yllera; a don Manuel y don José Aubeso Arnabat para construir un pabellón en una finca sita en el camino del Penal y a Automoba, S. A. para las obras de desmonte y relleno de tierras, construccin de una caseta para almacén y muro de contención y cimentación en una finca en la carretera Madrid-Irún, kilómetro 236,7.

Construcción de un lavadero público en el barrio de Villagonzalo Arenas.

Certificación número 3 de las obras de construcción de la nueva plaza de toros por un importe total de 1.802.786,57 pesetas.

Certificación número 1 de las obras para el alumbrado público de la zona de San Lesmes y artístico en el interior del antiguo monasterio de San Juan, por un importe de 229.975,25 pesetas y la minuta de honorarios de dirección.

Facturas de don Abraham de las Heras por el suministro de materiales con destino a reparación y bacheo en diversas calles, entre ellas la de la Concepción, Barrio Jimeno, la Castellana y Camino al Cementerio por un importe de 66.128 pesetas.

Adquisición de una copia del plano 1: 2.000 de Burgos en papel indeformable para el señalamiento de alineaciones y trabajos de precisión en razón de la solicitud de la tercera Jefatura de Carreteras. El gasto es de unas 35.000 pesetas.

Gastos por la construcción de los colectores de la zona del Polígono Gamonal - Villimar y Villayuda que han de atravesar el ferrocarril Madrid-Irún y originados por la obtención de la autorización de la RENFE: 20.000 pesetas por la toma de datos y trámites del expediente y 20 pesetas por el canon que se ha de satisfacer por adelantado.

PASEOS Y JARDINES

Encargo a la Casa Sagredo, de esta ciudad, de un estudio para la mejora de los jardines públicos. El gasto del estudio que comprenderá maquetas y planos, es de 50.000 pesetas.

SANIDAD

Licencia a don Daniel Sáinz Varona para construir un panteón con cripta en el terreno número 146 del patio de San Zacarías del cementerio municipal de San José.

FUERA DE CONVOCATORIA

Se dio cuenta de varios documentos recibidos desde la última sesión entre ellos comunicaciones del delegado de Hacienda con la aprobación de los presupuestos ordinario y de urbanismo, de los Servicios municipalizados y de Beneficencia para el año en curso.

Escrito de la Alcaldía del barrio de Cortes para que el Ayuntamiento atienda los gastos de acondicionamiento de un local en dicho barrio para Promoción Profesional Obrera de peones residentes en dicho lugar. Se estimó acertada la iniciativa y se designó al capitular señor Francés para que conozca en lo relativo al acondicionamiento del local.

También se acordó encomendar al ingeniero al servicio del Ayuntamiento, señor Carracedo los proyectos de urbanización de calles en la zona de los Niveles y de la del Romancero y otra paralela a ésta, comunicándose a las empresas que acostumbran a abrir zanjas para la canalización subterránea de los servicios que realicen estos trabajos previamente a las obras de urbanización en evitación de inconvenientes.

Asimismo se comunicará a estas empresas que antes de dar por terminados los trabajos de cubrir las zanjas cuya ejecución atiendan, deberán ser recibidas las obras por el Ayuntamiento para que los trabajos lo sean en debidas condiciones.

Informada la Permanente del dolor que aflige al miembro de la misma don José Vicente García Antón por el fallecimiento de su querida madre, doña Benita Antón Carranza, acordó hacer constar en acta el profundo sentimiento de la Corporación municipal y testimoniarle la condolencia de sus compañeros por tan irreparable pérdida.

Anticipo urgente para que pueda pasar sus vacaciones en España

Darford (Inglaterra) (Efe). — Para que pase sus vacaciones en España el juez de un Tribunal de esta localidad ha permitido a David Falkner (19 años), que reciba inmediatamente 100 libras (16.800 pesetas) de las 1.250 libras (208.500 pesetas) que debiera recibir en concepto de daños.

A David Falkner, de Sussex Road, Darford, condado de Kent, le fue concedida la mencionada suma como indemnización por una herida recibida en un ojo mientras trabajaba en la firma J. W. Janes and Co. Ltd., de Princes Orad, Darford.

Nuestros teléfonos:

REDACCION: 201280
ADMINISTRACION: 207148

Dimite la Junta del Colegio de Médicos de Madrid

Nota de la Dirección General de Seguridad sobre una pretendida manifestación de carácter subversivo

Madrid (Cifra). — La Junta del Colegio de Médicos de Madrid, dimitida oficialmente en el día de hoy, explica los motivos que le han llevado a tomar tal determinación, en un largo escrito de ocho folios, entregado a los medios informativos de cuyo contenido extractamos lo siguiente:

"Sentimos gran preocupación por la falta progresiva de prestigio profesional de la clase médica y cómo se adultera día a día la relación médico-enfermo y cómo la Medicina pierde valencias éticas, sociales y deontológicas, ante la actitud pasiva de algunos profesionales y dirigentes de la corporación.

"La posibilidad de actuación de un colegio médico provincial agregan, está muy limitada si el Consejo General de Colegios Médicos, dirigido por su presidente, no acepta y hace suyos los acuerdos, siendo vehículo, en lugar de obstáculo, de las ideas libremente producidas a nivel provincial".

Estiman, los ex-directivos del Colegio de Médicos de Madrid, que la organización profesional médica falla a nivel del Consejo General de Colegios, ante la carencia por parte de éste de una postura definida, su falta de eficacia y ausencia de actuación adecuada frente a los problemas planteados a la clase médica.

Termina su escrito con una interrogante sobre la actuación del Consejo General, y se preguntan: "¿Qué está haciendo o ha hecho el Consejo General en el seguro libre de enfermedad; sobre la situación de los médicos becarios e internos de los hospitales; sobre los anuncios de plazas remuneradas con sueldos inferiores al salario mínimo obligatorio; sobre el problema del pluriempleo y acaparamiento de cargos que no se desempeñan; para evitar la emigración de los jóvenes profesionales, al controlar los sistemas de formación de especialistas y poner coto a las llamadas "escuelas" dirigidas por cursillos previo pago de matrícula, en favor de los médicos jubilados, etc"?.

NOTA OFICIAL DE LA DIRECCIÓN GENERAL DE SEGURIDAD

Madrid (Cifra). — La Dirección General de Seguridad ha facilitado hoy a los medios informativos la siguiente nota oficial:

"Habiéndose anunciado para el día 27 una manifestación pública de carácter subversivo, promovida por quienes siguen las consignas procedentes de países situados más allá del "telón de acero", se advierte al público para que no se deje sorprender por su propaganda.

Se trata de una manifestación ilegal, por carecer del preceptivo permiso de los organismo oficiales. Caso de su posible realización se adoptarán por las autoridades los medios pertinentes para proceder en su caso a su disolución.

Los que pretendan dirigirla o formen parte de ella serán detenidos y puestos a disposición de la autoridad competente, como infractores del orden legal vigente".

PROTESTA

Madrid (Cifra). — Los alumnos de la Facultad de Ciencias Políticas y Económicas, no han entrado en clase esta mañana como protesta, por la detención y pase al Tribunal de Orden Público, acusado del delito de propaganda ilegal, del estudiante de esa Facultad, Manuel Portela Peña.

DETENCION DE EXTREMISTAS

Sevilla (Cifra). — La Jefatura Superior de Policía de Sevilla ha facilitado a la Prensa la siguiente nota oficial:

"Como resultado de las gestiones que desde hace algún tiempo viene realizando la Brigada Regional de Investigación Social de esta Jefatura Superior de Policía, para descubrir a los autores de la confección y difusión de propaganda clandestina, contra el Régimen, y pinturas con letreros y textos subversivos, se pudo determinar las personas que componían un grupo que, obedeciendo consignas del partido comunista, venían dedicándose a dicha tarea, incitando a la subversión y a adoptar posturas de rebeldía, creando un estado de excitación peligrosa en algunos sectores.

Fruto de dichas investigaciones ha sido la detención de Luis Pedro Valladares Navarro, José Manuel Leal Cabido, Máximo Darío, Catalina Díaz Francisco Javier Aguado Galiana y Eduardo Saborido Galán, los cuales, con independencia de lo expuesto, celebraban reuniones en el domicilio de uno de ellos en esta capital y difundían el periódico clandestino "Mundo Obrero" y otros de idéntico matiz político. El citado Saborido, dirigente del grupo para estas tareas en la clandestinidad, ocultaba su personalidad bajo el pseudónimo de "Emilio" con cuyo nombre ha sido identificado por los detenidos, todos los cuales han pasado a disposición de la autoridad competente con las diligencias instruídas y documentos intervenidos".

PARALIZACION LABORAL DE DOS HORAS

Barcelona (Cifra. — Los productores de la fábrica "Estampaciones metálicas Tío S. A." han efectuado una paralización del trabajo de dos horas, en la mañana de hoy.

El trabajo se reanudó después que los miembros del jurado de empresa realizaron a tal fin unas gestiones con la dirección de la fábrica y los productores, sin que posteriormente se haya producido ningún otro acto análogo.

El jefe de personal de la empresa, afirmó, que el nuevo convenio que se acuerde tendrá carácter retroactivo al día 1.º de Enero del presente año.

DETENIDO

Barcelona (Cifra). — A última hora de la tarde de hoy ha pasado a disposición del Juzgado de Guardia, el presidente del "Casal de Montserrat", Antonio Badia Margarit, que fue detenido ayer.

Los cursos de divulgación rural

Actos en Espinosa de los Monteros Cabia y Mazuelo de Muñó

EN ESPINOSA DE LOS MONTEROS

En esta localidad se concentraron los vecinos de Las Machorras, Quintana de los Prados, Bárcenas de Espinosa, Para de Espinosa, Santa Olalla y Barcenillas de Cerezo, que hicieron los desplazamientos en un autocar puesto a disposición por la Jefatura provincial del Movimiento. Colaboraron en el acto los señores D. José Antonio García Rodríguez-Reol, oficial instructor de Juventudes y D. Ceferino Sandoval Ramírez perito agrícola del Servicio provincial de Concentración Parcelaria y Ordenación Rural.

Intervino primeramente el Sr. Reol, para desarrollar una interesante charla sobre el tema: "La culminación de un proceso político".

El Sr. Sandoval desarrolló una documentada charla sobre: "Concentración parcelaria".

EN CABIA

Intervinieron en el acto celebrado en esta localidad D. Amancio Hernando Alcubilla, jefe de inspección de la Jefatura provincial del Movimiento y D. José Vega Martín del Campo, perito agrícola de la Jefatura Agronómica.

Abrió el acto el Sr. Hernando quien desarrolló el tema: "Unidad y participación de todos los españoles en la tarea política del Movimiento nacional".

La charla del Sr. Vega versó sobre el tema "Fertilización de suelos".

EN MAZUELO DE MUÑO

Tuvo lugar en esta localidad un acto en el que se reunieron juntamente con los vecinos de esta villa los de Arenillas de Muñó y Pedrosa de Muñó, quienes realizaron los desplazamientos en un autocar sufragado por la Jefatura provincial del Movimiento. Colaboraron como conferenciantes D. Miguel Marquina Hidalgo, oficial instructor de Juventudes y profesor de la Escuela de Magisterio y D. Fulgencio Portero Rodríguez, secretario del Colegio oficial de Veterinarios.

La primera charla corrió a cargo del Sr. Marquina, quien desarrolló el tema "Convivencia y desarrollo".

Posteriormente hizo uso de la palabra el Sr. Portero, quien desarrolló una amena y documentada conferencia sobre el tema "Explotaciones ganaderas".

En cada una de las localidades mencionadas y al finalizar las intervenciones de los conferenciantes, se abrieron animados diálogos en los que tomaron parte activa numerosos oyentes.

GUIA DEL RADIOYENTE

Radio Castilla

7,55: Sintonía. Apertura. Lectura de programas. 7,58: Matinal cadena SER. Buenos días, Señor, por el P. Sopeña. Deportes, por Vicente aMrco. El tiempo, por Mariano Medina. En menos que canta un gallo. Nuestra ciudad. Discomanía. Humor. Paco Ruiz, detective privado. 10,00: Página mañanera. 10,30: Bachillerato radiofónico. (Curso tercero). 11,15: Al compás del trabajo. 12,00: Angelus. 12,03: Capítulo 4.º de la novela "Camino de hierro". 12,15: Escenario de la canción. 12,30: Programa en cadena: Mediodía cadena SER.

13,00: El mundo de los niños, por la doctora Trigo. 13,15: Escaparate sonoro: The Mama's y The Papa's. 13,30: Discos dedicados. 14,00: Felicidades con música. 14,15: Noticias locales. 14,20: Tres minutos con la orquesta de Tommy Garrett. 14,30: Retransmisión del diario hablado de Radio Nacional de España. 14,45: Información financiera. 15,00: Discos dedicados. 15,45: Canciones a varias voces. 16,00: Capítulo 4.º de la novela "Mamá". 16,30: Capítulo 64 de "La última traición".

17,00: Capítulo 44 de "Riada en la Tornaguera". 17,25: Consultorio Avecrem. 17,30: Capítulo 9.º de "Del otro lado del tiempo". 18,00: Ritmos y canciones de actualidad. 18,30: Capítulo 4.º de la novela "La cárcel invisible". 19,00: Capítulo 79 de "Dueño y señor". 19,30: Discos solicitados. (Usted elige).

20,00: Programa en cadena: Revista Aspes. Incógnita de la Historia. Mi vida es así. Matilde, Perico y Periquín. 21,30: Sermón de la novena a San Lesmes Abad, por el P. Muñoz Hidalgo. 21,45: Avance informativo. 22,00: Retransmisión del diario hablado de Radio Nacional de España. 22,15: Noticias locales. 22,30: Intermedio musical. 22,45: Programa en cadena: Ustedes son formidables. 24,00: Cierre.

Radio Popular

8,00 Buenos días, Burgos; 8,05, Primer compás; 8,15, Saludos amigos; 9,00, Angelus; 9,01, Burgos, música y noticias; 10,00, Con la Prensa bajo el brazo, 10,15, Mosaico español; 10,30, Un ritmo para la mañana; 10,40, Suerte, vista y... ¡Orbea!; 11,00, Cita con Francisco Heredero; 11,15, "La dama de Florida", Capítulo XVII; 11,30, Tres palabras; 11,45 Unos minutos con...; 12,00, Angelus; 12,05, Pequeño concierto; 12,15, Ronda de la América española; 12,30, Del brazo y por la calle.

12,45, La nueva frontera; 13,45, Felices los tenga usted. I; 14,10, Iglesia postconciliar; 14,15, Un buen tema, el tiempo; 14,30, Diario hablado de Radio Nacional de España; 14,45, La hora del café; 15,00, La voz del corazón; 15,15, Mensaje en alta fidelidad; 15,25, Felices los tenga usted. II.

16,00, "El hijo de la parroquia". Capítulo II; 16,15, Club de amigos; 17,30, Bazar del microsurco; 18,00. Album de discos; 18,30 El rincón de los niños; 18,45, Estrictamente instrumental; 19,00, Angelus; 19,05, Vuelo musical a través del Mundo; 19,35, La zarzuela.

20,30, Santo rosario en familia; 21,00, "Aquí viene la banda"; 21,15, Musikaly; 21,45, Pentagrama trotamundos; 22,00, Diario hablado de Radio Nacional de España; 22,30, Noticiario. Boletín informativo de noche; 22,45, Con sabor español; 23,00, Viajeros con estrella; 23,45, Compás final; 0,00, La danza de las horas; 0,02, Palabras para el silencio; 0,05, Cierre de la estación.

GUIA FACULTATIVA

A. López Gómez
GARGANTA, NARIZ y OIDOS
Consulta: de 11 a 2 y de 4 a 6
Espolón, 28. - Teléfono 203577

S. Iñigo
Médico-oculista
Consulta de 11 a 2 y de 5 a 7
Laín Calvo, 17-1.º - Telf. 201311

José María Rodríguez Olive
ODONTOLOGO
Avenida del Cid, 10 (FEYGON)

C. Rodríguez Sáez
OCULISTA
Consulta de 11 a 2 y 5 a 7
Héroes del Alcázar, 1. Tl. 207063

José María Aragüés
MEDICO ODONTOLOGO
Queipo de Llano, 2. - Tel. 205378

JERONIMO IGLESIAS LUCAS
MEDICO DENTISTA
Consultas de 11 a 2 y de 5 a 8
Mil Viviendas, 19, 1.º (bloque 7)

José Luis Rica Rica
Tocoginecólogo
Consulta: 11 a 2 y 4 a 6
Vitoria, 21, 1.º
Teléfonos 201865 y 204771

S. ARIAS VALLS
CIRUGIA GENERAL
Consulta de 1 a 3. (Tl. 207909)
Héroes de la División Azul, núm. 3, 6.º, D

José Carazo
PARTOS y ENFERMEDADES DE LA MUJER
Del Hospital de Barrantes y Cruz Roja
Vitoria, 31, 3.º — Telf. 203590

Agustín Rivas
PARTOS ENFERMEDADES Y CIRUGIA DE LA MUJER
Avenida del Cid 6, 3.º, A
Teléfono 203832

J. Martín Pardo
Diplomado Escuela Nacional de Tisiología. - Ex-jefe clínica del Hospital Militar. — PULMON y CORAZON — RAYOS X
Electrocardiografía
Héroes División Azul, 3, 1.º, D
Teléfono 204166

Dr. Bañuelos
OCULISTA
Pl. Mayor, 2 — Tl. 201066

Benigno Andrade Loma
MEDICO
ANALISIS CLINICOS
P. Calvo Sotelo, 9. - Tlf. 206542

V. OJEDA CARCEDO
APARATO DIGESTIVO y NUTRICION
Análisis clínicos
Rayos X — Metabolimetría
Consulta de 10 a 1 y de 4 a 6
Vitoria, 20, 1.º — Telf. 203667

J. M. Francés
MEDICINA INTERNA
RAYOS X
Consulta de 10 a 1 y de 3 a 6
Plaza de Vega, — Telf. 205446

J. Villaquirán García
MEDICO ESTOMATOLOGO
del Hospital Militar
Consulta de 1 a 3 y de 4 a 6
San Pablo, 20, 1.º Tel. 206598
Consulta de 4 a 8

S. Lechuga-Serantes
Oculista
CONSULTA DIARIA
Avda. del Cid, 6, 3.º - Tl. 204452

Manuel Sánchez Dueñas
Medicina y Cirugía de Sistema Nervioso
Cráneo y Columna vertebral
C/. Calatravas, 3-1.º dcha.
Consulta de 4 a 6
Telf. 205740-615

M. Calvo Pinillos
Aparato respiratorio — Corazón
Bronquios — Electrocardiografía — Espirografía — Ventiloterapia. — RAYOS X
Calle Vitoria, 27 — Telf. 203048

Arias Martínez Mata
CARDIOLOGO
Alonso Martínez, 7 - Tlf. 200399

F. INFANTE ABAJO
MEDICO DENTISTA
Laín Calvo, 20, 2.º

F. Martín Marassa
MEDICO ODONTOLOGO
Madrid, 4, 1.º Dcha. - Tel. 203129

Dr. V. MATEOS LOPEZ
CIRUGIA GENERAL, TRAUMATOLOGIA, HUESOS, ARTICULACIONES. — RAYOS X
Avenida del Cid 2, 2.º
Teléfono 202254

José Muñoz Avila
RIÑON, PIEL y VIAS URINARIAS
A. Bonifaz, 12, 1.º — Tel. 201533

Jesús Sánchez Martín
EX-AYUDANTE DE CLASES PRACTICAS DE LA CATEDRA DE PEDIATRIA Y PUERICULTURA DE SALAMANCA
PEDIATRA-PUERICULTOR DEL S. O. E. POR OPOSICION.
REYES CATOLICOS, 33-6.º D — CONSULTA A LAS DOCE.

¿QUIERE VER BIEN?
IZAMIL LAIN CALVO 28

UNION ELECTRICA MADRILEÑA, S. A.

CAPITAL ACCIONES: 3.576.519.500 PESETAS
RESERVAS: 852.490.381,64 PESETAS
CTA. REGULACION LEY 76/1961: 456.037.865,44 PESETAS

SUSCRIPCION PUBLICA

de 700.000 OBLIGACIONES CONVERTIBLES de 1.000 Ptas. nominales cada una.

TIPO DE EMISION: a la par, libre de gastos para el suscriptor.

INTERESES: 6,3259 % anual, con impuestos a cargo del tenedor.

Estos impuestos serán el 5 % de los vigentes, en virtud de la bonificación del 95 %. Los cupones serán semestrales, con vencimiento en 31 de Enero y 31 de Julio de cada año, abonándose el primer cupón el 31 de Julio de 1967.

RENTA LIQUIDA: 6,25 % anual. Además los Obligacionistas podrán obtener el beneficio que se derive de la conversión de sus títulos en Acciones de la Sociedad.

AMORTIZACION: por canje en Acciones de la Sociedad, o en efectivo, a la par, por sorteo, dentro del plazo máximo de 20 años, contado a partir del 31 de Enero de 1967.

Después del canje extraordinario de Febrero de 1970, las amortizaciones se realizarán por terceras partes como mínimo, mediante sorteos que tendrán lugar en Enero de los año 1976 y 1982, quedando amortizadas automáticamente las restantes de Enero de 1987. A los oportunos efectos, las Obligaciones canjeadas por Acciones en 1976 y 1982 se computarán a cuenta de las amortizaciones.

Los Obligacionistas que lo deseen, en 1982 podrán optar por el reembolso de la totalidad de sus títulos, bien en efectivo a la par, durante el mes de Enero —hecho efectivo a partir de 1.º de Febrero siguiente—, o por canje en Acciones de la Sociedad a realizar en el mes de Febrero.

CONDICIONES ESPECIALES

CANJE EXTRAORDINARIO. — En Febrero de 1970 los tenedores tendrán derecho a canjear sus Obligaciones, por su valor nominal, por Acciones de la Sociedad, estimadas éstas al cambio medio de cotización en la Bolsa de Madrid, durante el trimestre anterior y con una reducción del 7 % hobre la plus valía de dicho cambio medio.

CANJES SUCESIVOS. — Los tenedores de títulos tendrán nuevas oportunidades para canjear éstos por Acciones de la Sociedad en Febrero de 1976, 1982 y 1987 con reducciones respectivas del 10 %, 15 % y 20 % sobre la plus valía del cambio medio de cotización de las Acciones en la Bolsa de Madrid durante el trimestre anterior al canje correspondiente.

Aquellos títulos que habiendo resultado amortizados por sorteo, no hicieran uso de su derecho al canje en el plazo de 30 días, contados a partir del 31 de Enero del año de que se trate, serán reembolsados en efectivo a la par.

Las diferencias que se produzcan por fracciones en los canjes, serán satisfechas en efectivo por los Obligacionistas. Todas las Obligaciones que se conviertan en Acciones, quedarán automáticamente amortizadas.

Las Acciones de la Sociedad que se entreguen por canje de Obligaciones, gozarán de los mismos derechos políticos que las Acciones en circulación y participarán de los beneficios sociales a partir de la fecha en que se efectúe el canje.

Estas Obligaciones cuentan con la garantía general del patrimonio social.

Se gestionará la admisión de las Obligaciones a contratación pública bursátil e inclusión oficial en las Bolsas de Madrid, Barcelona y Bilbao y el otorgamiento de la condición de cotización calificada. Asimismo se gestionará su inclusión en la lista de valores admitidos como reservas obligatorias de las Compañías de Seguros.

La Junta de Inversiones del Ministerio de Hacienda ha declarado aptas dichas Obligaciones para que el Instituto Nacional de Previsión y Mutualidades Laborales puedan materializar en ellas sus reservas y para que las Cajas de Ahorro puedan asimismo invertir en dichos títulos los recursos ajenos depositados en las mismas.

Para garantía de los derechos de los suscriptores de las Obligaciones que se emitan, se constituirá el correspondiente Sindicato de Obligacionistas, a cuyo efecto se ha nombrado Comisario con carácter provisional a don José María de Zabala Ondaro, habiendo de regir las relaciones entre la Sociedad y el Sindicato, como reglas fundamentales, los preceptos contenidos en la Ley de 17 de Julio de 1951.

La suscripción pública quedará abierta el 31 de Enero de 1967 y podrá efectuarse en los siguientes Bancos:

Hispano Americano	Urquijo	Aragón
Español de Crédito	Central	Bilbao
Vizcaya	Santander	Herrero
San Sebastián	Gijón	Ibérico
Garriga Nogués	Guipuzcoano	Zaragozano
Mercantil e Industrial	Pastor	Vitoria
Popular Español	Crédito Navarro	

Los señores Accionistas tendrán derecho preferente a la suscripción de estas Obligaciones en función de las Acciones que posean siempre que lo soliciten hasta el 28 de Enero de 1967.

Madrid, 24 de Enero de 1967. — EL CONSEJO DE ADMINISTRACION.

¡Españoles y extranjeros la Legión os espera!

Para los Tercios saharianos: Haber inicial del legionario diariamente en mano, 29,50 pesetas, aumentando a 33,50, 35,50 38,50 y 40,50 pesetas diarias, según años de servicio y desarrollo. Pluses de nomadeo. Además, comida sana y abundante y premios anuales en metálico, por permanencia, primas de enganche en mano: Por tres años, 2.000 pesetas; por cuatro, 2.800 y por cinco, 3.800. Masita para vestuario y primas de reenganche anuales. Para los Tercios de las plazas africanas: Crecido haber diario en mano, aumentando por años de servicio. Primas de enganche, comida y masita para vestuario, permisos de reenganche. Cada seis meses, quince días; cada año, 40 días y con viajes al punto elegido, abonados por el Estado. Permisos extraordinarios justificados.

Acudid a alistaros al Banderín de Enganche instalado en el Gobierno Militar de la provincia, con la documentación siguiente:

Mayores de edad: Los que manifiesten ser mayores de edad, no precisan documentación alguna.

Menores de edad: Consentimiento paterno, materno o de tutor.

Condiciones: Edad, de 18 a 35 años. Talla mínima, 1,650 metros (puede modificarse). Ser soltero o viudo sin hijos.

Tropa en filas: Pueden ingresar en La Legión por 16 meses, dos o más años, con haberes legionarios, solicitándolo, por instancia, del general subinspector de La Legión. Extranjeros: En iguales condiciones.

Informaros en los Ayuntamientos y puestos de la Guardia Civil.

Tres hombres serán lanzados al espacio el 21 de febrero

Primer vuelo del proyecto «Apollo»

Washington (Efe). — El próximo vuelo espacial" "Apollo" será en órbita sobre la Tierra y durará dos semanas.

El lanzamiento se realizará entre las diez de la mañana y las tres de la tarde del 21 de de Febrero.

El propósito de este vuelo es comprobar el alcance y el movimiento del hombre dentro de la nave espacial, así como la maniobrabilidad de ésta

El navío dispondrá de un sistema de propulsión capaz de desarrollar una fuerza de 21.500 libras. En futuros vuelos a la Luna, el sistema de propulsión contará con sistemas de corrección y guía, así coco en los previstos vuelos en órbita lunar, entrando y saliendo de esa órbita

La tripulación del "Apollo" la componen el comandante piloto Virgil J. Grisson, de 40 años; el piloto adjunto Edward H. White, de 37; y el también piloto de las fuerzas aéreas Robert B. Chafee, de 31 años. Es la primera vez que una nave espacial norteamericana llevará tres tripulantes.

DIVULGACION MEDICA

Despersonalización en la moderna medicina socializada

Unos minutos de charla a la cabecera del enfermo pueden ser decisivos

Misión del médico es ayudar a conseguir la «paz interior»

Por el Dr. Retana 12A

EN más de una ocasión se ha referido el doctor Roj Carballo a las correlaciones que existen entre medicina interna y psicoanálisis. Dado que la medicina interna pretende abarcar la totalidad enferma del hombre, parece lógico que la "psique", con sus particulares formas de conducta, participe también en esa visión de conjunto. Esto es, en definitiva, lo que ha dado lugar a la corriente psicosomática de la medicina actual, cuya importancia y razón de ser lo ponen de relieve la práctica diaria con el enfermo.

Durante muchos años se ha hablado de la "costura" de unión del cuerpo y del alma, como si, efectivamente, entre estas dos mitades de nuestro ser hubiera alguna separación. Se argumentaba también, partiendo de esa base, que un fallo en tal "costura" era capaz de provocar la aparición de determinadas enfermedades, aunque sin poder precisar exactamente cuáles. Las más últimas y respetables opiniones apuntan en el sentido de que cuerpo y alma forman un todo, sin "costuras" de ninguna clase. Esto explica el que un estado de preocupación termine por ocasionar una úlcera de duodeno, o que la emoción provocada por un mal negocio desencadene una angina de pecho. Es la patología psicosomática de la que tanto se habla, y cuya clave parece estar en esa correlación entre medicina interna y psicoanálisis a que se refiere Roj Carballo.

INFLUENCIA DE LAS EMOCIONES :-: :-: :-:

La primera fase de la medicina psicosomática —dice Roj— evoluciona bajo el signo de la investigación del "ello". Es el momento en que se estudia, ante todo, la influencia de las emociones sobre el cuerpo; en el que se trazan los primeros "perfiles psicosomáticos", creyendo poder diferenciar así, por ejemplo, la personalidad del ulceroso, la del hipertenso o la del asmático.

Que el médico se ocupe simultáneamente del cuerpo y del alma del enfermo no encierra la menor originalidad. De manera más o menos consciente, los galenos de todos los tiempos han procurado ejercer la medicina en su doble faceta psicosomática. ¿Acaso el brujo de las cavernas no lo hacía así, cuando, junto con unas hierbas, "administraba" al enfermo palabras mágicas con las que alejaba de su espíritu los demonios o, lo que es lo mismo, las preocupaciones?

Ya en épocas más próximas a nosotros, el médico de familia no hacía otra cosa que medicina psicosomática. Quince minutos de charla a la cabecera del enfermo contribuyen a que el paciente recupere totalmente su salud, a veces de manera más decisiva que con las más poderosas drogas.

SIN CALOR HUMANO

No se puede ocultar cierto grado de admiración durante la visita a algunas clínicas extranjeras, maravillosamente asépticas, dotadas de una eficacia técnica fabulosa, pero, al mismo tiempo, desprovistas de calor humano. Enfermos en lechos inmaculados, colores funcionales en las paredes, quirófanos en sepa. Para ellos, es "un" médico, uno más; en definitiva, uno cualquiera.

ADAPTACION AL MEDIO AMBIENTE :-: :-:

Para Roj Carballo, todo ser vivo nace con sus estructuras de adaptación incompletas. Para que éstas desplieguen toda su eficacia y para que el organismo concluya su desarrollo, deben ser completadas por incorporación a los mecanismos congénitos, hereditarios, de influencias morales procedentes del mundo exterior circundante.

Precisamente, este nacer incompleto es lo que permite el desarrollo de una adaptación al medio ambiente que inmuniza contra las agresiones de todo tipo que impone la vida. El "stress", o el sobreesfuerzo, es cosa frecuente en nuestros días. El conflicto entre lo que se desea y lo que el ambiente permite que se haga, viene a ser la causa del "stress".

Aspiramos a más de lo que nos está "permitido" conseguir. En este sentido, la neurosis de nuestros días vendría a ser una forma de "stress" con sus correlaciones orgánicas, lo que parece confirmar, una vez más, esa ausencia de "costura" entre cuerpo y alma a que antes nos hemos referido.

PAZ INTERIOR :-: :-:

La medicina es evolución. De igual forma que a finales de siglo eran la tuberculosis y la histeria los comunes denominadores del enfermar, lo son ahora el cáncer y la neurosis.

Neurosis que, por otra parte, no permanece anclada en lo puramente psicológico, sino que se manifiesta en el conjunto del organismo por síntomas diversos. Es lo psicosomático lo que marca el paso.

En cuanto a la solución del problema, todo parece girar en torno a la llamada "paz interior", en el sentido más amplio de estas dos palabras. Misión del médico de hoy, como del de ayer y del de siempre, es ayudar a conseguirla.

El mensaje del enamorado

Aprovechando la nevada, un enamorado de la ciudad alemana de Hamburgo ha escrito «Te amo» sobre el techo de los automóviles aparcados frente a la ventana del domicilio de su dama. Original mensaje de amor. — (Foto FIEL)

Política europea

(Viene de primera pág.)

trevista entre el presidente de la República francesa general Charles de Gaulle, y el primer ministro británico, Harold Wilson, en presencia de varios miembros de las dos delegaciones.

De Gaulle acompañó a los políticos británicos hasta el vestíbulo del palacio del Eliseo. Harold Wilson y George Brown despreciaron una vez más el suntuoso automóvil de la Embajada británica, emprendiendo a pie el camino hacia el lugar donde ofrecerán una conferencia de Prensa.

Ante el asedio de los periodistas, los dos políticos ingleses guardaron silencio, sin hacer ningún comentario al resultado de las conversaciones.

CONFERENCIA DE PRENSA

París (Efe). — "No hemos venido a París para plantear cuestiones en las que la respuesta debía ser un sí o un no. Comprendemos que los miembros de la Comunidad Económica Europea se deben consultar antes de adoptar una solución" afirmó el primer ministro británico Harold Wilson, comentando las conversaciones que, durante dos días ha celebrado en París con el general De Gaulle y otros miembros del Gobierno francés.

Harold Wilson precisó que habían mantenido "profundas discusiones sobre todos los problemas relevantes del tratado de Roma o de la aplicación de sus disposiciones y que concierne a los diversos Gobiernos de los países del Mercado Común y a Gran Bretaña.

"No hemos evitado ninguna cuestión", precisó el jefe del Gobierno.

"Nosotros pensamos que nuestros interlocutores franceses han quedado impresionados por nuestra sinceridad y nuestra firme voluntad de adherirnos al Mercado Común", dijo el jefe del Gobierno inglés.

Refiriéndose a sus conversaciones con De Gaulle así como con los otros miembros del Gobierno, Wilson comentó: "Estamos extraordinariamente animados por la recepción que nos han hecho y la cortesía que ha caracterizado nuestras entrevistas en París".

"Estamos profundamente agradecidos al presidente de la República y a los ministros franceses —agregó Wilson— no solo por la hospitalidad que nos han ofrecido sino también por la evidente buena voluntad de su parte para discutir con nosotros con profundidad todas las posibles consecuencias de nuestra entrada en la Comunidad Económica Europea".

El problema de la libra esterlina en tanto que moneda de reserva y en cuanto a las balanzas de pagos, presenta dificultades, reconoció hoy el jefe de Gobierno británico, Harold Wilson, contestando a las preguntas de los periodistas.

"La situación financiera de Gran Bretaña es tal —precisó Wilson— que ese problema no constituye un obstáculo para la entrada del Reino Unido en el Mercado Común. En efecto, las reservas reales en poder de Gran Bretaña sobrepasan de lejos el montante de sus obligaciones".

Comentando su viaje por las capitales europeas de los países miembros del Mercado Común, el primer ministro inglés afirmó que sus conversaciones en Roma y en París habían sido lo suficientemente profundas como para no tener que volver, antes de que el Gobierno británico adoptase una posición definitiva sobre su candidatura a la Comunidad Económica Europea.

Harold Wilson indicó que, desde su punto de vista, la unidad política de Europa reviste tanta importancia o más que la solución de los problemas económicos. "Esta opinión es compartida asimismo por las personalidades con que he conversado en París", puso de relieve el político británico.

A LONDRES

París (Efe). — La delegación británica, presidida por el primer ministro y el ministro de Asuntos Exteriores, Harold Wilson y George Brown, que ha celebrado, durante dos días, conversaciones con el presidente francés, general D Gaulle y varios miembros del Gobierno ha salido de París por vía aérea, con dirección a Londres.

VIAJERO SOVIETICO

París (Efe). — El vicepresidente del Consejo de ministros de la Unión Soviética, Vladimir Kirilline, ha llegado hoy a París, por vía aerea, procedente de Moscú, al frente de una delegación de especialistas.

En el aeropuerto de Le Bourget, fueron recibidos los delegados soviéticos por el ministro de Investigaciones Científicas y cuestiones Atómicas y Espaciales, Alain Peyrefitte, y el secretario de Estado de Comercio exterior, Charles de Chambrun.

HUELGA

París (Efe). — Una huelga de los empleados de los ferrocarriles franceses, del martes, 31 de Enero al jueves, 2 de Febrero, ha sido convocada por los sindicatos C. G. TC.; C. F. D. T. y F. C. después de una reunión celebrada hoy en París.

PERIODISTA AGREDIDO

París (Efe). — Un periodista francés ha sido agredido hoy en la Universidad de Rennes, por un grupo de estudiantes de China comunista, cuando intentaba sacar fotografías de la salida de éstos hacia París, para emprender viaje a Pekín.

La guerra en el Vietnam

(Viene de primera pág.)

Para cubrir los huecos en el presupuesto de guerra, antes de que entre en vigor el presupuesto del año fiscal que comienza el 1.º de Julio y que supone la inversión de setenta y tres millones de dólares, Johnson ha pedido al Congreso un suplemento de crédito por valor de 12,3 millones de dólares.

DETENCION

Yakarta (Efe).— El ejército indonesio ha procedido a detener, esta mañana, al jefe de la guardia personal del presidente Sukarno, general Sabur, por sospechas de haber intervenido en el fallido golpe de Estado de Octubre de 1965.

Ayer, el primer ayudante de Sukarno, coronel Saelan, fue sustituido en su cargo por un hombre de confianza del general Suharto.

Los observadores creen ver en esta sustitución un claro indicio de que el Ejército desea derrocar al presidente.

«Paco el de la bomba» en Nueva York

Nueva York (Efe). — A las siete de la tarde hora local ha llegado a la estación de Pensilvania (Nueva York) procedente de Washington, el pescador español Francisco Simó Orts acompañado de su abogado don José Muñoz.

GANADEROS

Arriendo en carretera general y pueblo importante, a diez minutos capital, explotación, 12.500 ponedoras y 400 cerdos. — Totalmente automático, última novedad. — De interesar cedo ganado. — Facilidades.

ALAS, S. A. — Rfa. 1.800. — Mayor, 158. PALENCIA.

Un presupuesto record para Estados Unidos

Washington (Efe).—El presidente Johnson ha presentado al Congreso el mayor presupuesto de la historia de los Estados Unidos y ha pedido la imposición de nuevos impuestos y una subida en el coste del franqueo para tratar de nivelar en cierto modo los gastos. En su mensaje, Johnson dice entre otras cosas que el conflicto del Vietnam costará 21.900 millones de dólares en el próximo año fiscal (que comienza el 1.º de Julio) y señaló que realmente todo el presupuesto lleva la impronta del Vietnam.

El presupuesto de gastos importa un total de 135.000 millones de dólares de cuyo total corresponde al Departamento de Defensa 73.100 millones, cifra solamente superada en los dos años fiscales de la segunda guerra mundial.

El déficit federal previsto en este presupuesto es de 4.300 millones de dólares.

En su mensaje al Congreso el presidente Johnson afirmo:"... la economía, el presupuesto y los objetivos de nuestra sociedad pueden verse en peligro, bien por un incremento aún mayor en los impuestos o por un corte en los programas civiles o militares. He revisado estos programas con todo cuidado, el derroche y lo superfluo ha sido eliminado".

Haciendo un llamamiento para que los programas "de la gran sociedad sobre educación, bienestar y vivienda no se vean abandonados, el presidente Johnson ha pedido hoy "un modesto incremento en los gastos domésticos". 135 millones serán dedicados a la enseñanza elemental, mientras que otros 160 irán destinados a crear puestos de trabajo para la juventud de la clase baja. 150 millones serán invertidos en la desaparición de los "ghetos", dentro del programa de las "ciudades modelos".

Los programas espaciales han experimentado una reducción de 300 millones, elevándose su presupuesto a 5.300 millones, pero previendo la llegada de un hombre a la Luna para antes de 1969. El previsto déficit postal de 618 millones se espera quede compensado con un incremento en los costes de franqueo.

El Gobierno prevé la utilización de 25.600 millones en ayuda a la gente pobre, lo que representa aproximadamente un aumento entre 3.600 millones sobre el año fiscal actual, siendo al mismo tiempo un 15 por 100 del presupuesto total federal.

Las pensiones para obreros retirados se elevarán en un 20 por 100, transformándose en un 50 por 100 para aquellos que tienen pensiones mínimas.

Por otra parte el presidente ha manifestado que desea facilitar más de 2.700 millones de dólares en concepto de ayuda exterior a aquellos países que deseen "ayudarse a sí mismos".

El presupuesto previsto para la agencia internacional de desarrollo queda al mismo nivel que el del año pasado, incluyendo 550 millones de ayuda económica a Vietnam del Sur, lo que representa un aumento de 25 millones en relación al actual año fiscal. Asimismo se incluyen fondos para la construcción por la "Voz de América" de una nueva estación de radio en Tailandia para transmitir a todo el Sudeste asiático.

Grave problema en la O. N. U.

Sede de las Naciones Unidas (Efe). — Se ha celebrado una reunión entre representantes de la ONU y del Ayuntamiento neoyorquino, para tratar sobre el espinoso problema del aparcamiento de vehículos diplomáticos en Nueva York y la actitud del alcalde de retirar los mismos de las calles de la ciudad afectadas por su nuevo programa de prohibición total de aparcamiento de automóviles en el centro de Manhattan.

La medida del alcalde se considera grave en la ONU porque el garaje de las Naciones Unidas está materialmente abarrotado de vehículos. En el curso de la reunión se ha hecho constar el hecho, indicándose que a pesar de no hallarse en sesión ni la Asamblea genral ni el Consejo de Seguridad, no se dispone de espacio suficiente para el aparcamiento de vehículos, habiéndose tenido que pedir a los representantes de la Prensa que prescindan de usar sus automóvles cuando acudan a la ONU.

Están casi agotadas las tarjetas para la gran fiesta de la Prensa

Hoy concluye el plazo de inscripción

Faltando casi setenta y dos horas para la gran fiesta de sociedad en qué será proclamada la Reina de la Prensa, con su corte de honor, están casi totalmente agotadas las tarjetas para asistir a la cena, con que se iniciará la velada.

Atendiendo a la extraordinaria demanda, consecuencia de la gran expectación despertada, un año más, por dicho acontecimiento en la vida social burgalesa, existe el riesgo de que quienes se rezaguen en recoger sus invitaciones puedan quedarse sin asistir al brillantísimo acto.

Para evitar que esto ocurra, sobre todo teniendo en cuenta que el número de comensales es limitado, advertimos que el plazo de inscripción concluye esta noche, a las doce, pudiendo formularse la retirada de tarjetas exclusivamente en el Hotel Almirante Bonifaz.

Noticiario pintoresco

BOTELLAS CON MENSAJES

Barcelona (Cifra). — Mañana por la mañana, saldrá del puerto una curiosa expedición de varias embarcaciones que se dirigirán hacia alta mar para depositar sobre las aguas del Mediterráneo, varias botellas en cuyo interior, escrito con caracteres castellanos, franceses, italianos, árabes y griegos, irá el anuncio de la celebración en Barcelona de la gran gala mediterránea de la moda.

Esta gala congregará en Barcelona a los mejores maestros sastres del Mediterráneo; será una ocasión magnífica para que nuestros sastres demuestren la alta categoría a que han llegado en tan noble como viejo arte. — (Cifra).

España y el Mundo

(Viene de primera pág.)

no ha dado todos los frutos que se esperaba que ofreciese.

DON CESAR URIEN, EN BUENOS AIRES

Buenos Aires (Efe). — El embajador argentino en España, Dr. César Urién, que llegó ayer a esta capital, fue llamado para rendir un informe sobre el estado actual de sus gestiones, especialmente en lo relacionado con el intercambio comercial y convenio de carnes y en relación con el próximo viaje a la Argentina del ministro de Comercio español.

Así lo dijo anoche a los periodistas el ministro de Relaciones Exteriores de Argentina, Nicanor Costa Méndez.

El canciller argentino anunció también también la visita que en breve realizará a este país el ministro de Marina español, almirante Nieto Antúnez, agregando que aún no podía precisar la fecha en que la misma se llevará a efecto.

VENTA A LA ARGENTINA

Buenos Aires (Efe). — La Argentina comprará a España doce mil chasis de vagón para los ferrocarriles del Estado.

Por decreto del presidente de la Nación argentina, dado a conocer anoche, se aceptan las condiciones generales de la oferta que, para el suministro de 12.000 chasis ferroviarios formularan con fecha 24 de Octubre de 1966, las empresas españolas "Compañía Auxiliar de Ferrocarriles", "Compañía Euskalduna de Construcción y Reparación de buques" y "Material y Construcciones".

CHASIS PARA AUTOBUSES

Santiago de Chile (Efe). — La Empresa de Transportes Colectivos del Estado (ETCE) fue autorizada hoy por el Banco Central para la adquisición en España de una nueva partida de 170 chasis para autobuses marca "Pegaso". La operación asciende a pesetas 225.465.000, incluídos los repuestos.

Los autobuses serán destinados a las tres más importantes ciudades chilenas, Santiago, Valparaíso y Concepción.

La ETCE tiene actualmente en servicio en Valparaíso un grupo de estos vehículos que fueron carrozadas en Chile, y que han dado muy buenos resultados, por lo cual la Empresa de Transportes Colectivos estatal de Chile, ha resuelto hacer nuevas adquisiciones en España.

LA ESTANCIA DE FRAGA EN BEIRUT

Beirut (Efe). — El ministro libanés de Turismo, Michel el Jury, realizará en fecha próxima un viaje a España, invitado por su colega español don Manuel Fraga Iribarne.

La invitación la hizo el señor Fraga en el curso de la sesión de trabajo, tenida esta mañana en el Ministerio de Turismo. En el curso de la misma, el señor Fraga, a petición de su colega hizo una exposición del desarrollo del turismo en España y después contestó a diversas preguntas sobre el funcionamiento del Ministerio español de Turismo.

La estancia del señor Fraga en el Líbano se desarrolla en un grato ambiente de amistad. Anoche, el ministro Jury impuso las insignias de la Orden del Mérito del Líbano a los señores Fraga, Arespacochaga y Mendo.

Terminada la sesión de trabajo de hoy se intercambiaron regalos, obsequiándose al señor Fraga con una artística vasija del siglo II antes de Cristo. El ministro español y acompañantes salieron después para visitar las ruinas de Tiro, situadas a ochenta kilómetros de Beirut.

MAS DEL "INFORME MARCELLIN"

París (Efe). — El ministro francés de Industria, Raymond Marcellin ha declarado hoy en el Consejo de ministros celebrado en París, que uno de los principales temas tratados en su viaje a Madrid, fue el del incremento de las inversiones francesas en España.

Marcellin se refirió asimismo a la creación del Comité industrial franco español, precisando las características de éste y sus funciones destinadas a promover y desarrollar la cooperación industrial entre Francia y España, mediante la celebración de consultas periódicas a celebrar en París y Madrid.

Francia y España, según explicó Raymond Marcellin, tratarán de asociarse para la realización de operaciones industriales o bien la asistencia técnica a otros países.

En cuanto al Mercado Común, el ministro expuso la postura francesa ya definida en otras ocasiones por otros miembros del Gobierno galo.

La colaboración de empresas españolas y francesas en los sectores de la petroquímica y del refinamiento de petróleo, fueron tratados en las entrevistas celebradas en Madrid entre los ministros de Industria de los dos países, pareciendo ser que la cooperación no presentará dificultades y las negociaciones se hallan en buen camino.

Por último, el ministro francés de Industria puso de relieve que la industria francesa tiene grandes posibilidades de concurrir para el suministro de los equipos necesarios para los complejos siderúrgicos a construir en Gijón y en la costa mediterránea.

TOROS

HA MUERTO UN HERMANO DEL «NIÑO DE LA PALMA»

Ronda (Cifra). — Ha fallecido de un infarto de miocardio el que fue famoso banderillero Manuel Ordóñez Aguilera, hermano de Cayetano Ordóñez «Niño de la Palma» a cuya cuadrilla perteneció hasta su retirada del toreo y tío de los diestros Cayetano, Antonio y Pepe Ordóñez.

Contaba 65 años de edad.

El sepelio, al que asistieron las autoridades locales, constituyó una honda manifestación de duelo.

Diálogos de arte

Tercera reunión ante la exposición de Santiago Montes

Ayer tuvo lugar en la Galería Mainel el más animado de los diálogos con el artista vallisoletano Santiago Montes que habló primeramente sobre algunos problemas del arte actual.

Sobre la crítica de arte expuso su opinión de que debe ser una axiología, dueña del sentido del arte en su historia y en su esencia misma, un juicio de valor que tienda a crear en el propio artista una autocrítica y en el espectador de arte ese mismo acertado sentido crítico. En cuanto respuesta a la comunicación iniciada por la obra de arte debe ser un diálogo humano abierto a todas las sugerencias. En cuanto intuición directiva del crítico que debe poseer un panorama amplio del arte y de la sociedad puede considerarse una actividad creadora.

Sobre la distancia que separa actualmente al artista del espectador se habló del cambio de las formas, del individualismo y de la pérdida social del sentimiento estético.

Habló Santiago Montes de la integración de las artes plásticas en el urbanismo y en la educación hasta llegar a un arte verdaderamente popular y de todas las artes en el cine.

Finalmente se dialogó sobre la responsabilidad del artista de colaborar con toda actividad creadora para lograr una sociedad y un hombre mejor abierto siempre al diálogo como se ha experimentado estos días en la Galería Mainel, a la que Santiago Montes agradeció así como al numeroso público burgalés que ha acudido a las tres reuniones este interés por el arte actual y el suyo en este caso.

Por la mañana se celebró también en la citada galería un coloquio de arte con las alumnas del Instituto femenino dirigido por el artista y el director del Centro.

LA SEÑORITA

Josefina Montes Olano

Entregó su alma al Señor, en el día de ayer, después de recibir los Santos Sacramentos y la Bendición de Su Santidad

Q. E. P. D.

Sus desconsoladas hermanas, María y Angelita; sobrinos, primos y demás familia

Ruegan una oración por el alma de la finada y la asistencia a las honras fúnebres que se celebrarán esta tarde, a las CUATRO Y MEDIA, en la iglesia parroquial de SAN LORENZO EL REAL y seguidamente a la conducción del cadáver al Cementerio municipal de San José, actos de piedad por los que anticipan su más profundo reconocimiento.

Casa doliente: San Juan, 3

LA FAMILIA NO RECIBE

Burgos, 26 de Enero de 1967

Ciclo de conferencias sobre la familia

La educación de los hijos

Como estaba anunciado, ayer, en el salón de actos del Círculo Católico de Obreros, dio su tercera conferencia el P. Muñoz Hidalgo de la Orden de Predicadores.

El tema de la conferencia "La educación de los hijos" es de una gran importancia y trascendencia y para que se consiga una educación eficiente es preciso observar leyes o normas fundamentales.

En primer lugar se precisa un ambiente adecuado y propicio, que el conferenciante llama "apacibilidad en el hogar" o "amorosidad". Si el medio ambiente influye en la vida y desarrollo de las plantas y los animales, también ha de influir necesariamente en la vida y en la educación de los hijos. De la misma manera que Dios hace las cosas por amor, también los padres han de hacer todas las cosas por amor, y este amor del matrimonio es el que crea ese ambiente amoroso donde ha de desarrollarse y educarse los hijos.

Los padres, más que tratar de imponerse a los hijos han de tratar de ayudarles a desarrollar sus facultades, los padres han de preocuparse de conocer a su hijo, no solo en lo corporal y físico, cuanto en lo espiritual y sicológico, evitando convertirles en ídolos de la familia.

La Ley del desarrollo exige que no se fuerce a los hijos ni en lo físico, ni en lo espiritual, si se les obliga a hacer lo que no pueden se da lugar al nacimiento de esos complejos, que les acompañará toda su vida, los padres han de combinar en cada hijo los distintos factores que le da carácter y personalidad.

La Ley de la Justicia y de la lógica obliga a los padres a no forzar decisiones en la vida para las que no estaban preparados o no tenían aptitudes los hijos, sólo por orgullo familiar, o por intereses económicos.

El conferenciante hace a continuación un encendido cántico al trabajo "la oración y perfección ésta en función al trabajo que se realiza con plena satisfacción", "es el vaso de agua que el hombre da a Dios".

En el hogar debe regir la ley de la disciplina, pero no autoritariamente, sino con espíritu de formación de hábitos y costumbres, hay que enseñar a los niños a que sean disciplinados, haciéndoles ver que les está permitido hacer su libre albedrío en tanto en cuanto con sus actos libres no molesten a los que con ellos conviven o les rodean.

Debe huirse de ese afán de fustigar, de castigar, hay que enseñar a los hijos a que usen de la libertad, con responsabilidad.

Por último, la ley de la ternura debe imperar en el medio familiar, mandar, enseñar y educar con amor, con ternura, y con respeto a la libertad de los niños y sobre todo los padres han de ser sinceros en sus palabras y en su vida, los niños son seres lógicos y nada les perjudica más que ver cómo sus padres dicen unas cosas y hacen otra.

Los padres han de ser como niños cuando tratan con sus hijos, niños y adolescentes; cuando tratan con hijos jóvenes, han de conocer sus vidas y sus problemas y en vez de oponerse a sus aspiraciones y sus deseos con rotundos, no, han de procurar encauzar y guiar sus pasos con "sis", que les permitan desarrollar su libertad y su responsabilidad, hay que formar hombres, que hagan las cosas por convencimiento y no por temor al castigo. El conferenciante fue muy aplaudido.

La Bolsa

MADRID

(Información facilitada por el Banco de Santander)

Nuevamente ha destacado en la sesión de hoy la firmeza del corro Bancario que aparece, en la mayor parte de los títulos en el comprendidos con una demanda extraordinaria. Como ya indicábamos ayer, Banesto con los mejores rumores de una ampliación de capital de fecha muy próxima, ha mejorado veinte enteros. También con demanda Hispano Americano, Central, Ibérico, Popular, Bankunión, Fomento, López Quesada, Urquijo y Aragón. Es decir, las únicas excepciones han sido Exterior y Rural.

CORRO ELECTRICO. — Se ha observado una notable pérdida de firmeza en este grupo de valores. Al cierre se ve demanda para Sevillana y Moncabril. Papel en Cantábrico, Viesgo, Hidrola, Iberduero, Reunidas, Fecsa pequeña, Fenosa, Cataluña, Leonesa y Madrileña.

CORRO DE ALIMENTACION Y Textil. — La única nota positiva ha sido Azucarera que mejora un cuartillo y termina equilibrada. Aguila con oferta al cierre, así como Ebro, Fefasa y Sniace.

CORRO INMOBILIARIO Y DE LA CONSTRUCCION. — Demanda en Dragados, Encinar y Urbis. Equilibrio en Inmobiliaria Metropolitana y papel en Valderrivas y Urbanizadora Metro.

CORRO MINERO. — Flojo todo él con claro predominio del papel.

CORRO QUIMICO. — Leve reacción de Petróleos con cierre con oferta. Demanda en Enegía y clara demanda en Resinera e Insular del Nitrógeno. Papel en Explosivos, Cros y Petroliber. Equilibrio en Unquinesa e Hidronitro.

CORRO SIDERURGICO. — Seat, termina con algún papel, después de su mejora de siete nuevos enteros, ha comprado a 405 y 410 por ciento. Papel en Citroen, Fasa, Nueva Montaña, Santa Ana, Auxiliar y equilibrio en Hornos. Demanda en Tudor, Material y Española del Zinc.

CORRO VARIO. — Importante recuperación de Telefónica que ha comprado a 173, 174 y 175 por ciento. Mercado amplio y cierre sostenido. Demanda en Tabacalera. Papel en Campsa, Metro y Fénix.

En resumen, una sesión irregular con las únicas notas de verdadero interés centradas en los valores Bancarios.

COTIZACIONES

BANCOS. — Central, 1.239; Español de Crédito, 1.085; Hispano Americano, 960; Ibérico, 687; Popular, 775; Mercantil, 406; Fomento, 153.

ELECTRICOS. — Electra de Viesgo, 185; Reunidas de Zaragoza, 123,50; Fecsa de 5.000, 215,50; Fecsa de 1.000, 219; Fenosa, 273; Hidroeléctrica Cantábrico, 152; H. del Chorro, 164; H. Española, 311,75; Iberduero, ord., 415,75; Sevillana de Electricidad, 211; Unión Eléctrica Madrileña, 210,50.

ALIMENTACION. — El Aguila, 222; Azucarera Española, 101,75; Ebro, 398.

CONSTRUCCION. — Dragados y Construcciones, 402; Encinar, 89; Inmob. Metropolitana, 205; Urbis, 138; Vacesa, 170; Urbanización Metro, 477; General de Inversiones, 311.

Mineras. — Minas del Rif, 82; Duro Felguera, 34,50; Ponferrada, 293.

VARIO. — Campsa, 165,25; Tabacalera, 181; Const. Naval, ord., 60,50; Transmediterránea, 151; Cros, 181; Energía e Industrias Aragonesas, 110; Explosivos, 125; Insular del Nitrógeno, 113; Hidro Nitro, 45; Española de Petróleos, 335; Fénix, 2.475; Hornos de Vizcaya, 55; Seat, 410; Fasa, 290; Material y Construcciones, 79,50; Española de Zinc, 61; Telefónica, 175; Fefasa, 52; Sniace, 133; Metro Madrid, 169.

Banco de Santander
BANCA-BOLSA-CAMBIOS
CAJA DE AHORROS
Espolón 12 — BURGOS

COES invertirá dos mil millones de pesetas en el desarrollo de un programa ganadero, en tres años

«Supone una decisiva transformación en la política ganadera española»

Ofrenda de una misión costarricense en el Valle de los Caídos

Regresan a Madrid los Príncipes Juan Carlos y Sofía

Madrid (Cifra).— La Medalla de Oro de la ciudad navarra de Corella ha sido entregada hoy a don Vicente Mortes Alfonso, comisario adjunto del Plan de Desarrollo Económico y Social. Efectuó la entrega el alcalde de Corella don Julio Asiain y al acto asistió, especialmente invitado, el exministro de la Vivienda don José Luis de Arrese y Magra.

IMPORTANTES PLANES DE "COES"

Madrid (Cifra).— Dos mil doscientos veinte millones de pesetas serán invertidos por "Cooperativas Españolas" "COES"— en los próximos tres años en el desarrollo del programa ganadero de la misma, que ha entrado ya en su fase ejecutiva.

El anuncio fue hecho hoy en el transcurso de una reunión a la que han asistido representantes de Cooperativas ganaderas de 18 provincias. Dichas Cooperativas forman parte de una comisión encargada de coordinar el desarrollo del citado programa ganadero.

"La envergadura del plan representa una decisiva transformación en la política ganadera española", explicaron a los reunidos el presidente y los miembros de la junta de "COES".

IMPORTANTE FACTORIA CONSERVERA EN MURCIA

Murcia (Cifra).— La primera y más grande factoria de España en su género de conservación de vegetales se construye en esta capital y quedará clasificada entre las cinco más importantes de Europa.

Ocupa ya una superficie de 47.000 metros cuadrados de los 73.000 a ella dedicados. Su capacidad de producción está cifrada en 55.000 toneladas al año.

En las siete gigantescas cámaras frigoríficas se podrán acumular hasta dos millones de kilos de fruta y hortalizas y en los departamentos especiales de congelación el tratamiento alcanzará 20 toneladas diarias.

Dicha factoría entrará en funcionamiento el próximo verano.

REGRESO

Madrid (Cifra).- Procedente de Atenas, vía París han llegado los Príncipes D. Juan Carlos y doña Sofía, después de su viaje por los Estados Unidos.

Fueron recibidos en el aeropuerto de Barajas por la Infanta Pilar y su prometido señor Gómez Acebo así como los embajadores de Grecia Duque de Albuquerque, marqueses de Mondejar y general Martínez Campos.

LAS PRINCESITAS ELENA Y CRISTINA LLEGAN DE AMERICA

Barcelona (Cifra). — Por hallarse cerrado al tráfico el aeropuerto de Barajas tomó tierra en el de Barcelona, el avión de la compañía Aerovías Mejicanas que cubre el trayecto Méjico - Miami-Madrid. A bordo del mismo viajaban las dos hijas del Príncipe Juan Carlos de Borbón y doña Sofía que siguieron a Madrid en el mismo aparato a la una de la tarde, al tenerse noticia de que se había abierto el aeropuerto de Barajas.

HOMENAJE

Madrid (Cifra).— Siete ministros del Gobierno han asistido al homenaje celebrado a tres ingenieros ofrecidos por el Instituto de Ingenieros Civiles. Cinco ministros más excusaron su asistencia por ineludibles razones de su cargo.

El acto se celebró en uno de los salones del Hotel Palace y el total de asistentes a la comina-homenaje rebasó los setecientos.

Recibieron el homenaje don Luis Ceballos don José María Aguirre y don Félix Gallego como miembros de honor del Instituto.

El ministro de Industria, don Gregorio López Bravo, impuso las insignias de miembros de honor del Instituto a don Félix Gallego y don José María Aguirre. Don Luis Ceballos no pudo asistir al acto por encontrarse enfermo

Los ministros que asistieron al acto fueron el subsecretario de la Presidencia, Obras Públicas Agricultura, Comercio Industria, secretario general del Movimiento y comisario del Plan de Desarrollo.

VISITAS A SOLIS

Madrid (Cifra).— Una comisión del Campo de Gibraltar presidida por el gobernador civil y jefe provincial del Movimiento y constituida por los alcaldes de Algeciras La Línea, San Roque, Castallar, Jimena y Tarifa, visitó al ministro secretario general del Movimiento y delegado nacional de Sindicatos.

Expusieron el interés para esa zona de la concesión de créditos con destino a obras municipales que forman parte del Plan de Desarrollo en orden a la participación en ella de los respectivos Ayuntamientos.

El ministro se informó con detalle sobre la situación presente en especial laboral, de esa demarcación gaditana y la aplicación de los decretos en orden a su expansión económica y mejoras de tipo social. También se interesó sobre instalaciones deportivas en proyecto y otras industriales que se hallan en marcha.

También el señor Solís recibió al gobernador civil y jefe provincial del Movimiento de Salamanca acompañado del alcalde de Béjar y directivos sindicales de la provincia quienes le exousieron algunos problemas de orden económico social de dicha población.

El ministro se interesó vivamente por la solución de los referidos problemas prometiendo para ello su decidido apoyo.

OFRENDA

Santa Cruz del Valle de los Caídos (Madrid) (Cifra). — Una misión cultural de Costa Rica hizo ayer ofrenda al Valle de los Caídos de dos placas de cobre con 48 versos de homenaje al monumento obra del poeta californiano señor Schirmer.

Los miembros de la misión recorrieron detenidamente el recinto del Valle de los Caídos, firmando en el "libro de honor" y orando ante la tumba de José Antonio Primo de Rivera.

Posteriormente en el salón de actos hicieron entrega de la ofrenda al prior de la abadía.

LOGROÑO Y SUS POSIBILIDADES TURISTICAS

Logroño (Cifra).— El subsecretario de Turismo señor García Rodríguez-Acosta ha visitado durante toda la jornada las diversas zonas de la provincia que cuentan con posibilidades turísticas.

Por la mañana se trasladó hasta las cercanías de la comarca serrana de Hoyos de Iregua, donde se va a construir una importante estación invernal. También visitó las grutas de Ortigosa de Cameros.

En la capital examinó los proyectos de complejos turísticos Monte Corvo y Portal de la Región y presidió una reunión general de la C.I.T.E. de Logroño donde mostró su satisfacción por esta primera visita a la Rioja, zona llamada a ocupar un destacado lugar del turismo interior por la restauración de la ruta Jacobea y también dentro del turismo de montaña por esta proyectada estación invernal.

Por la noche el subsecretario de Turismo, emprendió el viaje de regreso a Madrid.

La Policía española interesa de la «Interpol» la detención del asesino de Jidder

Al parecer, ha logrado salir de España y se encuentra en Francia, Suiza o Italia

Madrid (Cifra). — El presunto autor de la muerte de Jidder, el joyero argelino Youcef Dahkmouche parece haber logrado abandonar el territorio español y se cree se encuentra en algún lugar de Francia, Italia o Suiza en el momento presente, según se dice hoy en fuentes bien informadas.

El autor material del atentado que costase la vida al dirigente argelino en la noche del pasado día 3 ha sido reconocido e identificado completamente como la persona que efectuó los disparos que dieron la muerte a Jidder.

La identificación ha sido llevada a efecto, sin lugar a dudas, por la viuda del líder asesinado a la vista de la fotografía que de Dahkmouche presentó la Policía española a la señora Fettah Touder.

Igualmente ha identificado a Dahkmouche el empleado de la agencia de coches en la que el argelino alquilase varios turismos, entre ellos el que empleó la noche del crimen.

La Policía española ha cursado a la Policía de distintos países de Europa, a través de la Interpol, el correspondiente aviso interesando la detención del sujeto que es buscado activamente.

Se supone que Dahkmouche cruzó la frontera española conduciendo su vehículo y utilizando placas y documentación falsas.

DETENCION DE UN INDIVIDUO

Alicante (Cifra). — En un céntrico bar, durante la madrugada última, la Policía detuvo, a un individuo, de nacionalidad argelina, por supuesta relación con el asesinato de Mohamed Jidder.

El sujeto en cuestión tiene 42 años de edad; 1,70 metros de estatura, aproximadamente, tez morena y cejas muy pobladas. La Policía no ha revelado la identidad del detenido, pero parece ser que se realizan averiguaciones en relación con este suceso.

Una talla religiosa encargada en España por el Rey de Bélgica

Murcia (Cifra).—Por encargo del Rey Balduino, el escultor murciano José Sánchez Lozano ha tallado una imagen del patriarca San José, que en breve será terminada totalmente y remitida a Bélgica.

†

EL SEÑOR

D. Jaime de la Torre Miquel

Falleció en el día de ayer, a los 60 años de edad, habiendo recibido los Santos Sacramentos y la Bendición de Su Santidad

R. I. P.

Su resignada esposa, doña Fidela Uzquiza Melchor; hijos, Agueda, Adolfo (empleado del Cine Calatravas) y María del Carmen; hijos políticos, Plácido Moyano, Petra Barcenilla y Bernardo Mata; nietos; hermana, Pilar (ausente); hermanos políticos, sobrinos, primos y demás familia

Ruegan oraciones por el eterno descanso del alma del finado y la asistencia a las honras fúnebres y funeral que tendrán lugar HOY, JUEVES, a las CUATRO de la tarde, en la iglesia parroquial de SAN JULIAN OBISPO y acto seguido la conducción del cadáver al Cementerio de San José, actos de caridad por los que les anticipan las gracias.

Casa doliente: Salas, 18 "La Humanidad".

Burgos, 26 de Enero de 1967.

En Febrero se abrirá un pozo en el yacimiento de la Lora

Inminente aparición del permiso de explotación comercial del campo en el «Boletín Oficial»

Según nuestras noticias, en el próximo mes de Febrero se iniciará la perforación y descubrimiento de un nuevo pozo en el campo de la Lora. Se cree que será el "Ayoluengo 32" de desarrollo, aunque también pudiera ocurrir que se trate del exploratorio que se proyecta en las profundidades del jurásico cerca de la estación receptora. En dicho sondeo se utilizará un nuevo equipo de perforación, probablemente de "Sonpetrol" o de una nueva contrata, teniendo en cuenta que el compromiso suscrito por Campsa-Amospain con la "Drilling" parece que ha quedado cancelado una vez que esta última compañía ha ejecutado hasta ahora la misión que tenía concertada con las compañías titulares del permiso "Ubierna".

Asimismo, la torre y equipo de "Sonpetrol" que han venido utilizándose hasta ahora en la Lora y en Huidobro no volverán a ser empleadas por ahora en los trabajos de prospección petrolífera de Campsa - Amospain, empresas que gestionan con la misma contrata el empleo de una sonda de mucha capacidad perforadora.

El "Ayoluengo 31" ha sido entubado y el equipo de la Cardwell se dispone a realizar pruebas de producción. También va a efectuarse una prueba en el "Huidobro 2" a niveles que se estiman pueden ser interesantes y distintos de los que fueron localizados en la segunda capa que no dio resultado positivo al ser probada.

Finalmente indicaremos que, de un momento a otro aparecerá en el "Boletín Oficial del Estado" la correspondiente orden ministerial por la que se otorga el permiso de explotación comercial del campo petrolífero de la Lora.

Círculos próximos a Campsa en Burgos señalaban un supuesto desánimo de inversiones económicas por parte de sus asociadas extranjeras. Se indica, sin embargo, en fuentes habitualmente bien informadas que no existe tal retracción. Lo que sucece es que el programa de inversiones se volcará este año más bien en trabajos exploratorios y de reconocimiento en torno a los campos de la Lora y el Tozo y estas inversiones no serán efectivas hasta que los geólogos determinen con seguridad nuevos puntos óptimos que interesa perforar.

Descubrimiento que puede ser importante en la lucha contra el cáncer

Lima (Efe).— Los científicos de la facultad de Medicina de la Universidad de San Marcos, han descubierto en las células enfermas de los pulmones, en la adenomatosis de las ovejas, la presencia de partículas con caracteres de virus, abriendo así un camino a nuevos estudios investigatorios relacionados con el cáncer alveolar pulmonar humano.

La adenomatosis pulmonar de las ovejas es una enfermedad endémica de la sierra Central, del Perú. Morfológicamente esta enfermedad es similar a una forma del cáncer pulmonar humano.

La presencia de partículas con carácter de virus encontrado en las células de aspecto tumoral, abre una importante vía para el futuro estudio de la enfermedad.

Los científicos que han realizado este importante descubrimiento son los doctores Eduardo Takano y Alberto Cuba Caparo, en un amplio programa de colaboración con el Instituto de Investigaciones Tropicales y de altura y la Facultad de Medicina Veterinaria de la misma Universidad.

Nuestra fe, dice San Pablo, no está basada en la sabiduría humana, sino en la fuerza de Dios.

SUCESOS

Madrid (Cifra).— Seis personas han resultado muertas y otras cinco gravemente heridas en diferentes accidentes ocurridos en distintos puntos de España, en el curso de las últimas horas.

León.—Tomás Pascual Alonso y Secundino Herrero López resultaron muertos al chocar dos camiones en la carretera de León a Zamora. Sufrieron heridas graves Marcial Junquera del Río, Mariano Alvarez de Pedal y José Luis Gutiérrez García.

Alcalá de Guadaira (Sevilla). El súbdito norteamericano Frederich E. St. John murió en el acto de chocar con un camión el turismo que conducía.

Torrelavega (Santander). — Falleció en el acto, arrollado por un tren, Ricardo García Terán, de 77 años.

Alicante.—Ha muerto el tractorista Antonio Lidón García, a consecuencia de las graves lesiones que sufrió al quedar aprisionado por el vehículo, que volcó en la carretera de Orihuela a Beniel.

Al caer desde un cuarto piso de un edificio en construcción, en la explanada de España, de Alicante, resultó gravemente herido el electricista Antonio Llopis Ortuño, de diecinueve años.

Bilbao.—José Leguinaga Gorostiola, de 40 años de edad, domiciliado en Bilbao, fue atropellado en la localidad de Echevarri por un taxi, resultando gravemente herido.

El resumen de accidentes registrados en Barcelona arroja diecinueve personas heridas, una de ellas grave, cuatro de pronóstico menos grave y cuatro reservados. Los diecisiete accidentes de circulación ocurridos en las últimas 24 horas, uno de ellos grave, los cuatro reservados y tres leves, lo fueron por atropello y los demás por colisiones entre vehículos.

MAS OFRECIMIENTOS A LOS DAMNIFICADOS DE SANTURCE

Bilbao (Cifra). — La empresa «Butano, S. A.» ha puesto a disposición de la Junta municipal pro-damnificados de Santurce la suma de medio millón de pesetas, como una primera ayuda económica que empezará a satisfacer a partir de mañana a las 150 familias que han quedado sin hogar a razón de ciento cincuenta pesetas por persona y día.

Mientras, la población vizcaína continúa engrosando la suscripción pública que encabezó el Gobierno civil en favor de los afectados por el siniestro.

DETALLES DE UN MORTAL ACCIDENTE

Tarrasa (Cifra). — En la carretera de Rubí a Tarrasa, en el kilómetro 24,800 un coche matrícula B-409.165 atropelló a dos peatones que caminaban por dicha carretera, causando la muerte instantánea a uno de ellos e hiriendo levemente a su compañero. El coche causande del accidente continuó velozmente su carrera en dirección a Barcelona rozando al coche matrícula B-515.297 que circulaba en dirección contraria causándole ligeros desperfectos, y a continuación embistió al coche matrícula B-384.812 que también se dirigía hacia esta ciudad. Este último topetazo hizo que parase en seco y quedase destrozado contra un muro.

Además del muerto que fue identificado como Eduardo Velasco Espejo, de 45 años, casado, residente en Tarrasa, resultaron heridos el otro peatón, Lucas Castro Peña, de 39 años, cuñado del anterior, de carácter leve y los dos ocupantes del coche causante del accidente, Miguel Soler Tort, de 29 años de edad, y María Amat Prat, de 25, que por la gravedad de su estado ingresaron en una clínica de Tarrasa.

NAUFRAGOS

Las Palmas de Gran Canaria (Cifra).— Arribó a este puerto el motopesquero español "Muriel Ortiz" con 14 náufragos del motopesquero "Roca" de la matrícula de Sevilla que se hundió ayer tarde a las siete, a causa de una vía de agua a 110 millas al Sur de esta isla de Gran Canaria.

ACCIDENTE MINERO

Tokio (Efe - Reuter).—Tres mineros han resultado muertos y otros cuatro heridos por una explosión de grisú en una mina de carbón del Norte de la isla de Hokkaido durante la pasada noche.

MARINERO ESPAÑOL DESAPARECIDO

Dublín (Efe - Reuter). — Ha perecido ahogado esta noche, en aguas del Sudeste de Irlanda el marinero español Roberto Puente de 18 años natural de La Coruña que integraba la dotación del pesquero "Rosario López".

MUERTOS EN HUNDIMIENTOS

Hyderabad, India (Efe).—Por lo menos ocho personas han resultado muertas al hundirse una pared en Nagarjunasagar, a unos 160 kilómetros de Hyderabad.

La pared cayó sobre un grupo de personas que contemplaban las obras que se estaban realizando. Los equipos de socorro siguen todavía la búsqueda de otras posibles víctimas.

INUNDACIONES

Niteroi, Brasil (Efe).—El número de muertos en el Estado de Río es estimado en más de 500 y el gobernador manifestó que los perjuicios causados por las inundaciones en 1967 han sido en mucho superiores a los años pasados.

Todas las ciudades del Estado de Río de Janeiro, próximas al río Paraíba han sido inundadas y el gobernador expresó que no tiene recursos para enfrentar la cobertura de los perjuicios. La Policía admitió que hubo saqueo de los cadáveres, pero aseguró que ahora los mantiene bajo severa vigilancia.

LADRONES DE JOYAS

Turín (Italia). (Efe-Reuter). — La Policía ha detenido a más de una veintena de hombres y mujeres y sigue tras la pista de otras varias personas más, en relación con una serie de audaces robos de joyas llevados a cabo en ciudades italianas.

ATRACO CON AMONIACO

Londres (Efe-Reuter). — Una mujer ha cometido hoy un atraco en una oficina del centro de Londres, lanzando un chorro de amoníaco a los ojos del dependiente, para apoderarse de la caja que contenía tres mil libras esterlinas (medio millón de pesetas) y huir luego, en compañía de otro individuo en un automóvil pequeño.

AUMENTO DE DELITOS EN INGLATERRA

Londres (Efe). — El ministro británico del Interior, ha advertido hoy que el pasado año de 1966, puede haberse caracterizado por un peligroso aumento de la criminalidad, sobrepasando el promedio anual registrado hasta la fecha.

La fe es una fuente de fortaleza; es una gracia; es un don de Dios; es un acto racional, fruto de la razón.

El tiempo

Madrid (Cifra). — Tiempo inseguro en el Centro Noroccidental de la Península con cielo nuboso, alternando con claros y chubascos dispersos. Abundante nubosidad en Centro, Ebro, Cataluña y Baleares. Buen tiempo en el resto. Por la tarde un nuevo sistema nuboso penetrará en Galicia, dando lugar a precipitaciones que posteriormente afectarán al Duero Cantábrico Alto Ebro y puntos del Centro y Extremadura", predice para mañana el Observatorio Meteorológico.

El mismo centro informa que durante las últimas 24 horas ha llovido en Galicia, Cantábrico occidental y en puntos del Duero, siendo la máxima cantidad de agua recogida 19 litros por metro cuadrado en Vigo. Las temperaturas han sido moderadas, no habiéndose registrado ninguna mínima bajo cero. Los vientos han sido flojos en general, salvo en el Cantábrico, donde soplaron vientos racheados. En Baleares y Canarias el tiempo fue bueno con cielo nuboso.

Las temperaturas extremas de España han correspondido a Alicante, Murcia, Málaga y Huelva con 18 grados y a Cuenca, Logroño y Pamplona con cero grados. Las de Madrid han sido de 7,4 a las 15,20 y de 1,2 a las 6.

Se suprime el ingreso en el Bachillerato

Bastará la presentación del nuevo libro escolar de la Enseñanza Primaria

Los alumnos que accedan al tercer curso de Bachiller no abonarán las tasas de los dos primeros cursos

Madrid (Cifra).—Los alumnos que hayan aprobado los cuatro primeros cursos de enseñanza primaria tendrán libre acceso al primer año de Bachillerato sin necesidad de realizar exámen de ingreso. Ello se conseguirá mediante la expedición por parte de los correspondientes centros del nuevo libro de escolaridad, recientemente aprobado por el Ministerio de Educación y Ciencia.

Asimismo, los alumnos que estén en posesión del certificado de estudios primarios, y realicen las pruebas de acceso al tercer año de Bachillerato, estarán exentos de abonar las tasas correspondientes a los dos primeros cursos.

Esta nueva ordenación adopta las medidas oportunas para llevar a cabo un efectivo enlace entre las enseñanzas primarias y media y conseguir los afanes de promoción cultural exigidos por la sociedad española de hoy.

Empresa del Polo de Burgos
PRECISA
Oficial administrativo

Con conocimiento de contabilidad de costos, nómina y Seguros Sociales, control de almacenes y coordinación administrativo de la Empresa

Escribir detallando ampliament- historial profesional y pretensiones económicas al apartado núm. 352.

Se garantiza absoluta reserva a colocados.

(ROC. núm 1.650)

VIGA

vende pisos cinco huecos, dos terrazas y servicios. Ver vivienda muestra. Información permanente, incluso festivos: C/. Vitoria. Gamonal.

Amalia Voureka, el gran amor de Fleming

★ **Trabajaron en colaboración durante ocho años, pero al final Amalia Voureka se marchó a Grecia para dirigir un hospital**

★ **Fleming escribió desde Londres una carta a Amalia en la que le da cuenta de su soledad y le declara su amor**

★ **Amalia abandonó la dirección del hospital a los amigos y colaboradores, para ligar su vda al hombre que es hoy en día una de las gloras de la humanidad**

Por R. I. . I.
(Un reportaje especial de Cifra Gráfica)

SE dice que todos los sabios son distraídos. Posiblemente sea cierto. La mayor parte de ellos sólo viven para su trabajo, sus investigaciones, sacrificando su felicidad en aras de la Ciencia. No tienen tiempo para el amor y cuanto pudieran dedicar algunas horas a la mujer amada o podían haberse sentido felices al saberse amados, se reconcentran en sí mismos, bien por timidez o bien por falta de decisión. Así le aconteció a Sir Alexander Fleming, el descubridor de la penicilina.

Fleming era un hombre tímido. Se pasó la mayor parte de su vida entre microscopios y tubos de ensayo. La Ciencia era su única amada y por ella sacrificó todas las horas que podía haber dedicado al descanso. Sus ojos no veían nada...: excluyendo los microbios que revoloteaban inquietos en la plataforma volante del microscopio! Sin embargo tenía la felicidad muy cerca...: tan cerca que podía sentir en su rostro el halo del aliento femenino. Fleming amaba silenciosamente a Amalia Voureka, una doctora griega que sólamente vivía para ayudar al sabio en sus investigaciones.

Muchas veces las manos de hombre y mujer se tocaban. En las de Amalia se sucedía un temblor..., en las del sabio un estremecimiento apenas perceptible.

Amalia Voureka cuidando el lugar en el que yace su esposo, el benemérito descubridor de la penicilina, Fleming.—(Foto Cifra)

El amor platónico de Fleming hacia su colaboradora era una cosa muy íntima. Sólo él lo sabía. No necesitaba más que ver cada día el rostro de la doctora griega, para ser feliz. La amaba apasionadamente, como suelen hacer los que son tímidos. Sin embargo jamás se decidía a declarárselo. Hasta que Amalia desapareció de su lado.

EL DIARIO DE FLEMING :—: :—: :—: :—

Fleming era un hombre muy minucioso en todas sus anotaciones, ya fuesen científicas o personales. Llevaba un "Diario íntimo" en el que plasmaba todas su reflexiones acerca de la vida y el amor. En este diario hay una página que Amalia Voureka conserva amorosamente. Corresponde al mes de Noviembre del año 1952. Con letra temblorosa el sabio escribió un monosílabo: "SI".

El "sí" es una palabra sentimental. Una frase que puede hacer la felicidad de cualquier persona, como en este caso hizo la felicidad de Fleming. Este "sí" anotado en el diario del sabio corresponde a la afirmación amorosa de Amalia, ante sus pretensiones matrimoniales. La historia comenzó como sigue...

FLEMING CONOCE A AMALIA VOUREKA

Estando Fleming en Lóndres, llegaron a la capital británica varios doctores griegos. Entre ellos figuraba Amalia Voureka, que dicho sea de paso, había obtenido el número "uno" de su promoción. Allí la conoció Fleming y allí comenzó su amistad.

Durante ocho años colaboró Amalia con Fleming. Fue testigo de sus éxitos y de sus desesperanzas. De sus alegrías y amarguras. Presenció la muerte de Sara, la mujer del sabio, y del dolor de éste. Fue Amalia Voureka el angel tutelar que insufló en Alexander Fleming unas ganas locas de luchar y de seguir viviendo, por sí mismo y por los demás.

Fleming amaba silenciosamente a Amalia. Durante ocho años consecutivos la tuvo a su lado y mas nunca hizo la menor alusión hacia el amor que sentía por ella. Amalia, muchísimo más joven que él, sentía por Fleming una profunda veneración y respeto. Mas un día llegó la separación. El hospital más importante de Grecia, ubicado en Atenas, requería los servicios de la doctora para que ésta se encargase de su dirección. Amalia aceptó el nombramiento. ¿Por qué? Posiblemente nunca se sepa, ya que Amalia Voureka jamás ha querido incidir en este tema. Sin embargo Fleming no fue un obstáculo para su marcha. El la acompañó hasta el aeropuerto. Besó las finas manos de la mujer y se dijeron adiós. En los ojos del sabio había angustia... en los de Amalia, lágrimas.

EN ATENAS FUE EL ENCUENTRO

En Octubre del año 1952, Sir Alexander Fleming es invitado a ir a Grecia para pronunciar una serie de conferencias acerca de sus descubrimientos. Acepta sin dilación. ¿Influye en ello la ilusión de ver a Amalia? No hay que dudarlo. El rostro de la doctora estaba fuertemente impreso en su mente.

Tnto como los microbios contra los que luchaba.

En Atenas, Amalia fue la compañera inseparable de Fleming. Le ayudó a contestar la numerosa correspondencia, a preparar los discursos..., etc. Viajaron por toda la ciudad. Ella se encargó de explicarle al sabio toda la historia de aquellas ruinas. No se separaban en todo el día. Parecían una pareja de enamorados... que eran.

De nuevo llegó la separación. Esta vez fue mucho más dolorosa. La ilusión de aquellos días de felicidad por las calles atenienses, había depositado hiel en sus almas.

Fleming no pudo resistir por más tiempo el estar separado de la doctora. Le escribió una larga carta en la que le pedía que abandonase todo y se reuniese con él. «—Aquí hay un rincón que la está esperando a usted. Su microscopio está cubierto de polvo y lo mismo los tubos de ensayo. ¡Y ni qué decir tiene: el jardín! Los ortigas y zarzas casi me impiden salir de casa. Yo, señorita Voureka, desearía enormemente que usted compartiese mi vida. Sé que soy mucho más viejo que usted y por ello le pido disculpas por este atrevimiento. ¡Me encuentro tan sólo!»

Y Amalia corrió a Londres. dejó la dirección del hospital, a sus amigos y colaboradores. Iba en pos del amor y de la fama. Aquel sabio que de una manera tan tímida la declaraba su amor... ¡la necesitaba! Y ella fue feliz leyendo los trazos temblorosos de la letra de Fleming. No pensó en la diferencia de edad ni en que su nombre desaparecería absorbido por la fama del que sería su esposo. Vehemente, Amalia Voureka había decidido morir como señorita Voureka para convertirse en señora Fleming.

«Nuestro encuentro fue normal —manifestó ella años después—. Llamé a su puerta y me abrió. Quedó suspenso al verme. Sus ojos me miraban con incredulidad, alegres y llorosos. No nos dijimos nada. Nos fundimos en un abrazo que fue el epílogo de tantos años de tortura».

En los años que siguieron al matrimonio entre Fleming y Amalia, la vida se desarrolló con suma felicidad. Trabajaron denodadamente, pero felices. Ella fue la leal compañera de los últimos días de sacrificio. Y a partir del año 1955 en que el insigne sabio falleció, Amalia Voureka de Fleming fue la seguidora de las investigaciones a las que su esposo había dedicado toda su vida.

Este fue el amor ejemplar de dos sabios que sacrificaron la mayor parte de su vida para aliviar el sufrimiento de los demás.

Fleming junto a su esposa, Amalia Voureka.—(Foto Cifra)

IMPORTANTE EMPRESA

DE IMPERMEABILIZANTES Y AISLAMIENTOS
PRECISA
REPRESENTANTE INTRODUCIDO EN EL RAMO DE LA CONSTRUCCION
Escribir al n.º 50.692. Apartado de Correos 50.692. MADRID.

ELECTRA DE BURGOS, S. A.

Distribuidora de IBERDUERO

Teniendo que realizar trabajos urgentes de construcción en esta capital, efectuaremos, previo conocimiento y autorización de la Delegación de Industria, un corte en el suministro de energía eléctrica el día 29 del actual desde las 8,45 horas de la mañana hasta las 1,15 horas de la tarde aproximadamente a los centros de transformación siguientes: Taglosa, Manpac, Inoxa, N. Correa, Recesa, Valvunaval, Renker, Cyfisa, Ferroli y Tableros Bon.

También sufrirán dos interrupciones en el suministro de energía eléctrica, de 15 minutos de duración cada una, todos los centros de transformación alimentados de las Subestaciones de: Ibeas de Juarros, Salas de los Infantes, Quintanar de la Sierra, Quintanapalla, Briviesca y Pantano de Retuerta. La primera interrupción tendrá lugar a las 8,45 horas de la mañana, y la segunda a la una hora de la tarde, aproximadamente.

En caso de realizarse los trabajos antes de la hora indicada, se restablecerá el servicio sin previo aviso.

IMPORTANTE EMPRESA

necesita ingeniero industrial para montaje. Fábrica en Burgos. Martes, 4 de la tarde. Hotel Almirante Bonifaz. Sr. Domínguez de Lucas.

EL TRACTOR INDUSTRIAL
especificamente diseñado

TRACTORES Ford EQUIPOS

Motor de 56 HP. Dos tipos de transmisiones: Manual 4 x 4. Con convertidor de torsión e inversor hidráulico.

Pala extrafuerte con nivelación automática del cucharón y control de flotación. Tres tipos de retroexcavadora: Desplazable de 3,96 mts. de profundidad de excavación. Central de 3,96 mts. de profundidad de excavación. Central de 4,57 mts. de profundidad de excavación.

PARÉS HNOS. S.A.

BARCELONA
Buenaventura Muñoz, 20

MADRID
Alcalá, 187

ZARAGOZA
P.º Fernando el Católico, 5 y 7

SEVILLA
Luis Montoto, 74 y 76

PARÉS

Extensa red de AGENTES y SERVICIO en toda España

¡De nuevo, el fantasma de la talidomida!

Los norteamericanos denuncian cinco drogas que producen deformaciones en el feto

Las mujeres embarazadas deben abstenerse de tomar medicinas por cuenta propia

Por el doctor Octavio Aparicio
(De los Servicios Especiales de Efe)

UNA breve noticia, fechada en Washington, de nuevo lanza a las mujeres gestantes un toque de alarma. La Administración de Alimentos y Drogas ha puesto en la lista negra de los fármacos susceptibles de producir anomalías en los niños en gestación otras cinco drogas. Se trata de sustancias antihistamínicas, concretamente del clorhidrato de buolicina. Este antihistamínico se encuentra en las farmacias españolas en forma de comprimidos, jarabe y pomada, estando indicado en diversas enfermedades alérgicas. En la breve nota también se denuncia como pernicioso para el feto las drogas que contiene hidrociclina.

Conviene recordar que, si bien este organismo americano de prestigio universal ha condenado a los citados antihistamínicos, estos han sido ya considerados como sustancias peligrosas desde hace años. Precisamente el clorhidrato de buclicina, de núcleo piperazínico, que se encuentra en el mercado español, y que se utiliza como antialérgico y antiemético; es decir, utilizable en los vómitos de las embarazadas, fue citado hace años por autores escandinavos como peligroso de producir malformaciones. Con idéntico núcleo pieperazínico existen otros dos productos farmacológicos en España.

Existen numerosos medicamentos que, ingeridos por una mujer encinta pueden ocasionarle daños irreparables a la criatura que lleva en sus entrañas. Pero estas drogas sólo son dañinas si actúan en una época determinada del embarazo que los americanos denominan «critical time». Este tiempo crítico se divide en varias fases, y en cada una de ellas son específicamente nocivos determinados medicamentos.

Durante el primer trimestre del embarazo son nocivos, por susceptibilidad especial del embrión, los antiabortivos, androgénicos, antiroideos y los salicilatos; por verdadera intoxicación del embrión, el cloramienicol, las sulfas, y por atracción del metabolismo de una sustancia esencial, ciertos sedantes, entre los que destaca la famosa talidomida, los antihistamínicos, ciertos anticancerosos y las sulfas hipoblucemiantes.

Al final del embarazo pueden ser nocivos, por sensibilidad especial del feto, algunos anticoagulantes; por verdadera intoxicación, ciertos agentes hemolíticos, hipotensores, morfina, sedantes barbitúricos, antibióticos. Por último, a causa de una atracción en el metabolismo de una sustancia esencial, algunos anticoagulantes.

Contínuamente se están descubriendo nuevas sustancias que siendo beneficiosas para la madre, son fatales para el hijo. El riesgo, para el niño, de toda terapéutica aplicada a la mujer encinta, es doble: riesgo teratógeno (malformaciones) al principio de la gestación, en los tres primeros meses, y riesgos de enfermedad del feto, en cualquier período de la gestación y particularmente, en el obstétrico.

Pero, para el gran público, para la masa de población femenina, no son muy peligrosas las drogas demasiado específicas, cuyo uso sólo conocen los tocólogos y ginecólogos. El grave peligro, el tremendo peligro, está en que las mujeres embarazadas, para combatir las molestias típicas de la gestación, como son las náuseas, los vómitos, el nerviosismo, el insomnio, toman, siguiendo el consejo de amigas o familiares, una serie de medicamentos que no hacen daño a nadie y que, efectivamente, las mejoran de tan molestos síntomas; pero, aquí está el peligro, atacan a la criatura de sus entrañas.

De esta perniciosa costumbre de ingerir lo que mejor se le antojaba, y de medicarse por sí mismas, las sacó la tragedia de la talidomida, en la que, justo es decirlo, no tuvieron ellas únicamente la culpa. A decir verdad, después de dos años de pruebas, el laboratorio creador lanzó la sustancia y los médicos la recetaron. Lo único que hicieron ellas fue atiborrarse, debido a que la talidomida es un hipnótico que da muy buenos resultados.

Después de tan trágica historia, cualquiera creería que las mujeres le habían tomado respeto a las drogas y a la automedicación. Al principio eso ocurrió. El descubrimiento de la noxa de talidomida hizo que el número total de tomas de medicamentos por las embarazadas descendiera sensiblemente hasta valores mínimos en Marzo de 1962.

En ésta época, por lo menos en Alemania, de acuerdo con una encuesta, sólo una embarazada de cada dos se atrevía a tomar, por su cuenta y riesgo, una medicina, y por una sola vez. Pero a partir de Mayo de 1962, las mujeres empezaron a perderle el miedo a las drogas. Por lo menos, empezaron a usarlas con más frecuencia. Cada persona consultada había consumido dos preparados. Empezaron por consumir narcóticos y sedantes. En cambio, preparados que contenían meciclina, producto que también se encuentra en España, que se utiliza contra las náuseas y vómitos del embarazo, y que está relacionado con los antihistamínicos, sólo aumenta muy poco su consumo.

Las graves deformaciones que causa en los recién nacidos la tristemente famosa droga talidomida, se reflejan en estos niños mutilados de manera impresionante y dolorosa. Otras drogas, de parecidas características, han sido denunciadas por médicos norteamericanos.—(Foto Cifra)

Por último, esta encuesta reveló que las mujeres embarazadas en mejor situación social eran las que hacían un mayor consumo, por cuenta propia, de sedantes, hipnóticos, analgésicos y antivomitivos, también, las embarazadas que trabajaban abusaban más de estos productos que las que no trabajaban. ¡Que sirva todo esto de aviso a las señoras en estado interesante, no vaya a ser que, por una imprudencia, su estado se convierta en desgraciadamente interesante!

EDICTO

DON JOSE MARIA AZPEURRUTIA MORENO, MAGISTRADO - JUEZ DE PRIMERA INSTANCIA NUMERO DOS DE LA CIUDAD DE BURGOS Y SU PARTIDO

HAGO SABER: Que en este Juzgado, a instancia de don José Luis Jiménez de la Viuda, mayor de edad, soltero, industrial, y de don Teodoro García Moreno, mayor de edad, casado con doña Otilia Herreros Vivar, maestro nacional, vecicinos de Burgos, se tramita expediente de dominio para inscribir en el Registro de la Propiedad de Burgos, y cancelación, en su caso, de anotaciones contradictorias, de la siguiente finca:

«Casa vivienda que, por haber sido derruída, se ha convertido en SOLAR, señalado con el número 21 de la calle de Santa Agueda, de Burgos, y anejo local y jardín. La casa y local que antes fueron panera y cobertizo de la casa dividida, son de una sola planta. Lindando al frente, o Norte, con la calle de Santa Agueda en línea de 30 metros y 25 centímetros; al Oeste, casa número 23 de la calle de Santa Agueda, en línea de ocho metros; al Sur, con dicho jardín, en línea de 30 metros; al Este, en línea de ocho metros, con finca de doña Consuelo Fernández Ramos, viuda de Navarro, fallecida. El jardín tiene su acceso por calleja de servidumbre para el mismo y para la finca de la señora viuda de Navarro, orientada al Oeste, midiendo 1.600 metros cuadrados, y linda por el Sur, con la Muralla de los Cubos; por el Norte, con las fincas 23 y 25 de la calle de Santa Agueda y casa vivienda y cobertizo de la número 21; por el Este, con la indicada finca que fue de don Antonio Sigler, luego de la señora viuda de Navarro, hoy de sus herederos.

La adquirieron los solicitantes, por igual y en proindiviso, de don Carlos y don Alberto Leiva Leaniz Barrutia, mediante escritura otorgada en Burgos, el 3 de Abril de 1964, ante el notario don José María Mur Ballábriga, al número 481 de su protocolo.

Según certificado del Registro de la Propiedad, teniendo en cuenta el lugar donde está situada la finca, persona de quien la adquirió el titular registral, y de los datos obrantes en el Registro, pudiera ser, formar parte o haber formado parte de la siguiente: «Casa, antes fábrica de loza, sita en esta ciudad, en la calle de Santa Agueda, señalada con los números 42 y 44. Linda por Poniente, a cuyo aire tiene la entrada, con dicha calle de Santa Agueda; por Sur, calleja de entrada a la fábrica de los Herederos de don Francisco Cidad; Oriente, Muralla de los Cubos y por el costado izquierdo o Norte, con casa de don Ricardo Serrano. Mide por Poniente 45 metros superficiales; por Sur, 29 metros, hasta la muralla de los Cubos y siguen tres metros de mampostería hasta el frente de la muralla.

En virtud de lo acordado en providencia dictada con esta fecha en dicho expediente, se cita por medio del presente a los Herederos de doña Consuelo Fernández Ramos, viuda de Navarro, colindantes por los puntos cardinales que se indican en la descripción; a los dueños de las fincas números 23 y 25 de la calle de Santa Agueda, desconocidos, y al titular de la Muralla de los Cubos, colindantes en la parte que se expresa en la descripción; a los Herederos de don Francisco Cidad; titular de Muralla de los Cubos, y don Ricardo Serrano —caso de fallecimiento—, a sus herederos o causahabientes, colindantes según el certificado del Registro de la Propiedad; a don Carlos Leiva López, titular registral —caso de fallecimiento—, a sus herederos o causahabientes, y se convoca a las personas ignoradas a quienes pudiera perjudicar la acción ejercitada, para que todos ellos, dentro de los diez días siguientes a la publicación de este edicto en el DIARIO DE BURGOS, puedan comparecer ante este Juzgado alegando cuanto a su derecho conviniere, bajo los apercibimientos legales si no lo verifican.

Dado en Burgos, a veinte de Enero de mil novecientos sesenta y siete.

E/. Ilegible

El secretario, P. D., Román García Maqueda.

MIRANDA

Se trabaja a gran ritmo en las obras de la central nuclear de Santa María de Garoña

A veintiocho kilómetros de Miranda de Ebro y dentro de nuestra provincia de Burgos, aunque muy próximo a la de Alava y en una especie de isla que se forma en el río Ebro, se está levantando por la empresa Centros Nucleares del Norte S. A., la central atómica que en su día producirá energía eléctrica a través de este modernísimo sistema.

Santa María de Garoña pertenece al término municipal de Quintana Martín Galindez y próximas a aquél se hallan las localidades de Barcina del Barco y Tobalinilla. La carretera que llega a estos lugares —antes poco transitada—, bulle de tráfico en estos momentos. Multitud de camiones, coches de turismo, potentes máquinas y tractores, vemos circular por la misma, con lo que su estado se va empeorando por días, agravado por la estación invernal en que nos encontramos.

Todo parece revivir en dicha zona. Los bares y cantinas de las villas citadas, que antes languidecían, se están remozando ante la multitud de clientes nuevos que como en el Oeste americano se ven llegar. A nuestra ciudad de Miranda de Ebro también le ha beneficiado y beneficiará la instalación de este modernísimo complejo industrial. De la misma parten diariamente los suministros de mercancías de primera necesidad. Multitud de transportistas han sido contratados para el transporte de las más diversas cosas. Los trabajos de explanación de terrenos también son realizados por empresas de esta localidad. Se han adquirido terrenos en el término de Los Llanos, para la construcción de chalets con jardines, para los técnicos yanquis que dirigen las obras, los que como se puede desprender de lo antedicho residirán en nuestra población. Bienvenidos sean.

En cuanto a la central atómica a instalar, utilizará del caudal del río Ebro, 24,331 metros cúbicos de agua, que se devolverán íntegros a dicho río, aparte de otros 15,2 litros por segundo con destino al servicio de la central, incluidas las necesidades de la residencia, agua para los servicios y agua desmineralizada para las necesidades del equipo de la central.

BAILE DE DISFRACES EN EL CASINO DE MIRANDA

La Junta directiva de la sociedad El Casino, de Miranda, como todos los años, ha organizado un gran baile de disfraces para el sábado día 4 de Febrero, a las once de la noche. Dicha fiesta será amenizada por el conjunto «Los Rivols».

LA GRAN MONTERIA DEL DOMINGO

Tenemos noticia de que se están dando los últimos toques de organización a la gran montería de caza de zorros y jabalíes que se llevará a cabo (D. m.) el próximo domingo, día 29, en los montes cercanos a nuestra ciudad y organizada por las sociedades de caza de Miranda de Ebro y Haro. Hay gran interés en asistir a la misma —que por otra parte podemos considerar la más importante que se ha de celebrar en el Norte de España, en lo que se refiere a nuestra región—, de muchísimos cazadores de las provincias limítrofes, incluso de la capital de España, de donde se desplazarán más de treinta escopetas. Asimismo tenemos noticia de que asistirán a dicha montería el Excmo. Sr. Gobernador civil de Madrid, don Juan Manuel Pardo de Santayana, entre otras personalidades.

LUCES

Parece ser que las dificultades que originaban que la calle del Cid fuera la única de las transversales de su zona que permanecía a oscuras por las noches, han desaparecido y posiblemente hoy mismo tengamos alumbrado. Con lo que los vecinos de la calle —entre los que nos contamos— dejaremos de sentir ese pequeño complejo que nos habíamos formado.

TALLER ESCUELA

Tenemos noticia de que el aprobado proyecto de construcción de un nuevo edificio para el taller-escuela sindical de Formación Profesional, será puesto rápidamente en ejecución. Dicho nuevo taller radicará en la calle de Condado de Treviño, en un amplio solar que forma esquina con referida calle y la línea de F.C. de Bilbao a Zaragoza.

El proyecto supone un desembolso de más de diez millones de pesetas.

TORRE DE MIRANDA

Sigue en candelero la cuestión de la Torre de Miranda. Se comenta y se discute sobre ella, sobre la capacidad, distribución y precio de las viviendas. Lo cierto es que al paso que llevan los precios de las viviendas, tanto en compra como en alquiler, dentro de unos meses va a resultar económico lo de la torre.

FARMACIA DE GUARDIA

Corresponde de guardia en el día de hoy, a partir de las once de la noche, a la farmacia del licenciado señor De Juana, de Gmo. Franco, 5.

CARTELERA

Apolo.—«Winchester 73» (s.c.)

Novedades.—«Mayores con reparos». (s. c.)

Mecisa.— «Desde Rusia con amor» (3 R.)

Cinema.—«Hagan juego, señores» (s. c.)

Avenida.—«El gran espectáculo» (3)

NOTICIAS CORTAS

El pasado martes, a las diez de la noche, en la parroquia de San Nicolás, tuvo lugar una reunión de uno de los equipos formados por la organización de las santas misiones que se celebrarán en Miranda en el mes de Marzo.

Dicha reunión versó sobre lo concerniente a propaganda y difusión.

—El proyecto de restauración del templo parroquial de Santa María lleva un camino excelente. Se han recibido ya importantes donativos y se esperan otros aún de mayor cuantía. Las obras —dejando varias cosas para más adelante— supondrán alrededor del medio millón de pesetas.

—Tiempo: Cielo nublado, temperatura regular, crisis en los bolsillos y muchas afecciones respiratorias. Normal.

NECESITAMOS PEONES

Para obras en Barcina del Barco, se precisan peones. Disponemos de campamento y facilitamos comida por TREINTA pesetas diarias.

Empresa ENTRECANALES Y TAVORA. Generalísimo Franco, 15, 1.º Miranda de Ebro.

ARANDA

EN VISPERAS DE UNA GRAN NOTICIA

De año de realizaciones calificamos al presente 1967, cuando publicábamos nuestra primera crónica del año, denominación que fundamentábamos en las gestiones que el alcalde de la población, don Luis Mateos Martín, había llevado a cabo durante el anterior, gestiones que necesariamente, por la forma en que habían sido llevadas, la entrega y el entusiasmo que en ellas había puesto, habían de culminar en este feliz 1967 en prácticas realizaciones.

En el número de ayer pudimos publicar una especie de anuncio de las mayores realizaciones que en breves días van a darse a la publicidad, pues a pesar de nuestro interés y del propio DIARIO DE BURGOS, en el que colaboramos, no nos ha sido posible descubrir el objeto de la reunión que tan urgentemente había sido convocada por la Alcaldía el pasado día 24, fecha que va a marcar un nuevo hito en la historia de Aranda, como lo fue la del 7 de Agosto de 1959. Estas dos fechas que serán las claves del resurgimiento de la capital de la Ribera, a más de ser históricas, tienen sus propias características de un matiz imborrable, puesto que la primera fue el primer escalón o peldaño de la nueva vida de Aranda y la segunda va a ser el definitivo peldaño que va a situar a nuestra población en una escala muy superior a muchos "polos" de desarrollo, ya que no por la cantidad de industrias, al menos por la categoría, pues, en muchas ocasiones, la importancia de una sola industria, teniendo en cuenta el número de puestos de trabajo y todas las múltiples circunstancias que en ella puedan concurrir, la revisten de mayor importancia que la que puedan representar un conjunto de pequeñas industrias.

Recordamos que también a principio de año, refiriéndose a las realizaciones que durante él se iban a realizar, hablábamos de las preocupaciones de la Alcaldía en cuanto a las viviendas se refiere por la complicación que se acercaba con motivo de la inmigración que se sucedería en torno a la creación de nuevas industrias y no lo decíamos al azar, sino por lógica y a la vista de escasez de viviendas que en la actualidad existen, cuyo problema más de una vez ha sido tema de esta sección y también teniendo en cuenta la falta de mano de obra que existe en Aranda, donde el registro no señala la existencia de un sólo obrero parado.

La salida a la luz de este problema no se ha hecho esperar y así, por la Alcaldía, nos ha sido facilitada en el día de hoy, miércoles, en que escribimos estas cuartillas, la siguiente nota que copiamos a continuación:

NOTA DE LA ALCALDIA

En el día de ayer, el alcalde recibió en su despacho oficial al jefe del Servicio de Enajenaciones de la Gerencia de Urbanización del Ministerio de la Vivienda, con el que sostuvo un amplio cambio de impresiones acerca de la venta de parcelas del polígono residencial y la posibilidad de que por la Dirección general de la Vivienda se otorgase un cupo extraordinario de viviendas subvencionadas para dicho polígono.

Se habló sobre peticiones que tienen hechas algunas empresas entre las que se encuentra la Constructora benéfica "Nuestra Señora de las Viñas", para realizar las obras de construcción de dichas viviendas, ya que urge dicha construcción para albergar la masa obrera que ha de producir la vecina industrialización de nuestra población y, del mismo modo, urge cubrir las necesidades que actualmente se sienten de forma que se venga a solucionar el grave problema existente.

Esta concordancia de la reciente visita con la noticia, aunque escueta que publicamos ayer sobre la futura industrialización, es consecuencia de la acertada labor que en silencio pero eficazmente ha llevado la Alcaldía durante el año 1966 con gran habilidad, hasta el extremo que cuando se haga público, si se llega a hacer algún día, muchos se asombrarán por su perfección y su especial sincronización de lo que no son capaces más que personas dotadas de un espíritu de sacrificio e interés por servir los intereses de la comunidad y del mando para que han sido designados.

Nunca creímos que la labor que se pudiera realizar en un polígono de descongestión llegase a tanto que superase en importancia real a la de un "polo" de desarrollo, pero hemos tenido que confesar y así lo hacemos públicamente, que todo depende de saber conjugar las circunstancias que se presenten y de aprovechar las condiciones en que se encuentre situado el polígono como son las tan especiales del denominado "Allendeduero", situado en un gran centro geográfico terreno llano con facilidades de comunicación inmejorables y con abundancia de fuerza eléctrica y agua, con la circunstancia especialísima del río Duero, que facilita los desagües.

Nos encontramos en vísperas de la gran noticia que será comunicada a la población por la primera autoridad en un plazo brevísimo, según nuestras suposiciones y de lo que hemos podido deducir de los rumores que circulan plazo que tal vez se pueda contar con los dedos de la mano y cuando esta noticia vea la luz, nada extrañará que el entusiasmo se vuelque que resuene el espacio con bombas, cohetes y tracas y que se improvise una fiesta local pues el caso bien lo merece.

No sucede todos los días una transformación tan importante en una población que de simple pueblo de la carretera como en un día aciago calificó a Aranda un escritor, se convierta de la noche a la mañana en un gran centro industrial, por que eso es lo que llegará a ser nuestra población.

Cuando al pasar de los años Aranda vaya aumentando en número de habitantes y en importancia en todos los aspectos, entonces es cuando nos daremos perfecta cuenta de la labor realizada por un alcalde que durante su permanencia al frente de su cargo, podrá haber cometido errores no lo dudamos porque todos somos humanos y es de tales cometer errores pero que se hizo el firme propósito de transformar a Aranda y lo logró. También es de humanos para juzgar a una persona, valorar no solamente las cosas males que hizo sino también las buenas que en este caso eclipsan a las anteriores y constituyen un legado a las generaciones venideras de un valor incalculable y ese alcalde a que nos referimos se llama don Luis Mateos Martín.

FARMACIA DE GUARDIA

Le corresponde hoy de guardia a la farmacia de don Ramón Mira Alvarez sita en la plaza del Caudillo, número 28, teléfono número 148.

RADIO JUVENTUD

Programa para hoy.—10,30. Apertura. 10,35. Buenos días Ribera. 10,40. Los santos del día. 11,00. Servicio informativo de Radio Nacional. 11,05. Bolsa de compra. 11,45. Musical exprés. 12,00. Angelus y lectura de programas. 12,05. Novela de la mañana. 12,30. Cita en la mañana. 13,00. Club 13. 13,30. Prensa del día. 13,35. Historia de una canción. 14,00. Microdisco. 14,05. Novedades musicales. 14,15. Cartelera de espectáculos. 14,20. Caja de pérdidas. 14,25. Antena de la actualidad. 14,50. Corresponsales de Radio Juventud. 14,55. Cartel de avisos 15,05. Los días tienen su historia. 15,05. Sobremesa musical. 15,20. Música del oyente. 16,00. Novela de sobremesa. 16,30. Confidencias. 16,35. Radio Club Nacional. 17,00. Radio Club Juvenil. 17,30. Horizonte 66. 18,45. El ballenato. 19,00. Novela de la tarde. 19,30. Bachillerato radiofónico. 20,15. Santo rosario. 21,00. Música del oyente. 21,30. Radiodeporte. 22,00. Conexión con Radio Nacional de España. 22,15. Resumen del día. 22,25. Para decirles adiós. 22,28. Luces para el camino. 22,30. Cierre de la emisión con lectura de programas.

Hontoria de Valdearados

El mal tiempo húmedo y lluvioso no fue obstáculo para que las tradicionales fiestas celebradas en honor de San Sebastián, Patrono de la villa, se celebraran con animación y presencia de forasteros.

No vimos tanta gente moza como había en épocas anteriores, pues la juventud como ahora sucede en todas partes marcha a las ciudades, pero los salones se llenaron de muchachos y muchachas que bailaron incansablemente a los ritmos de una buena orquesta.

En el templo parroquial, adornado con sus mejores galas, se ofició misa solemne por el reverendo D. Carmelo Gil, párroco de Zuzones, y la oración sagrada estuvo a cargo de don Juan José Pérez Calvo, párroco de Arauzo de Torre.

Autoridades y funcionarios asistieron a los actos religiosos obsequiándose después a aquéllos e invitados con un vino español servido en una de las dependencias del Ayuntamiento.

F. C. P.

SUPO-GLIZ SUPOSITORIOS DE GLICERINA LAXANTE

Nueva directiva del Círculo Burgalés de Baracaldo

El presidente del Círculo Burgalés de Baracaldo nos comunica que dicha entidad ha renovado su Junta directiva, quedando ésta constituida en la siguiente forma:

Presidente don Aurelio Allen de Gandía.

Vicepresidente, don Juan García Sáinz.

Secretario, don Joaquín Marín Varona.

Vicesecretario, don José María Busto Gómez.

Tesorero, don José Antonio Arnáiz Gallo.

Contador, don Fernando del Val Valgañón.

Bibliotecario, don Crescencio Tamayo García.

Vocal artístico, don Isidro Dolado de Francisco.

Vocales, don Joaquín Tobalina Artiguez, don Teodoro Sancho Sancho, don Aresio Fernández Fernández y don Adelino Esteban Miguel y delegado de viviendas, don Miguel Calvo Angulo.

ANUNCIOS Económicos

Estos anuncios se reciben en nuestra administración (Calle Vitoria, 13. Teléf. 207148) de NUEVE de la mañana a UNA Y MEDIA de la tarde y de CUATRO a OCHO MENOS CUARTO de la tarde, así como en todas las Agencias de Publicidad.
PRECIO: 10 pesetas hasta diez palabras. Cada palabra más una peseta.

ALQUILERES

PISO en alquiler, necesitamos. Ofertas al teléfono 202291.

SE ALQUILAN trajes de novia Avda. Cid, 19, habitación 15.

NECESITO pequeño local o habitación para oficina. Ofertas al número 417 de esta Administración.

MATRIMONIO joven sin hijos, necesita piso amueblado. Ofertas esta Administración.

NECESITA apartamento o piso amueblado matrimonio solo. Ofertas esta Administración.

ALQUILO piso poca familia. Teléfono 208396

AUTOMOVILES Y ACCESORIOS

ALQUILER coches sin conductor. Joyería Gadema. Paloma, 41. Teléfono 20 50 47.

ALQUILER sin conductor, nuevos, Seat 1.500, 850 y 600-D, Simca 1000. Garaje «Servi-Auto». Sanjurjo, 9 y Calzados Luis. Teléfonos 207713 - 203585.

ALQUILER sin conductor: Seat 1.500 SIMCA, 600-D. GARAJE TURISMO Calle Vitoria 29.

AUTOS Catedral, sin conductor: Simca, Renault, Seat. — Avenida Cid, 15. 209531 206431.

AUTOS Pereda. Alquiler sin conductor. Coches completamente nuevos. Teléfs. 206555-203703.

COCHES sin conductor alquilamos: Ondine, Seat 600-D, 850, nuevos. San Juan 12 (Esquina Santander) Teléfono 202904

SE ALQUILAN coches sin conductor. San Juan 19 y Pisones 13. Teléfonos 203142 y 201147

COCHES de alquiler sin chofer. «Arconada». Calzadas, 36. Teléfono, 204795.

COCHES sin conductor, Seat 600-D. — Ferama. Asunción de Nuestra Señora, 1. Teléfonos 203364 y 208014

AUTO-SPORT. Alquiler coches sin conductor. Nuevos. Avisos teléfono 200138.

ALQUILER automóviles sin conductor Talleres Pedro. Vitoria 105 Teléfonos 206381 206854: Seat 1.500 Seat 600-D Seat 850. Simca 1.000 Gordini y Renault S-R.

EXCURSIONES microbuses Europa, 6, 9, 18 plazas. Teléfono 208551 y 207172.

AUTO-ESCUELA de conductores «Rivar». Alquiler coches sin chofer. Teléfonos 86 58 93. Briviesca.

FILTROS aceite, aire gas-oil Surtido completo. «Continental-Auto S. A.»

ZAPATAS freno «Drim» Continental-Auto. S. A. Madrid. 1

ESCUELA de conductores «Guía». Clases de prácticas y teórica Toda clase de carnets Nuño Rasura. 5, bajo.

VENDO camiones con trabajo fijo. Informes: Bar Sur Teléf 205992.

MICROBUS Avia, 18 plazas, extraordinario lujo Ruera.

FURGON Avia 4.000 L Gran capacidad. Ruera.

MICROBUS Alfa Romeo, 9 plazas, bonito, rápido y muy manejable. Ruera.

FURGON Alfa Romeo, extraordinariamente económico gran calidad Entrega inmediata. Ruera Calle Vitoria 19.

VENDO varias furgonetas DKW y Citroen, procedentes de cambio, revisadas, muy baratas. Ruera Vitoria 19. Teléfono 203837

VENDO 600 toda prueba. Verlo de 12 a 2 y 4 a 6. Avda. General Vigón, C, 4.º, izqda.

VENDO 4-4 barato, a toda prueba. Calle Santa Ana, 31, 3.º, puerta 12.

VENDO Ducatti 125 en perfecto estado. Informes: Barriada Inmaculada, primera manzana, núm. 4.

OCASION vendo 600 buen estado. Informes: Bar Choco. Canta Casilda, 10, bajo.

VENDO «Seat 1.500» lujo, como nuevo. Servi-Auto. Sanjurjo, 9.

COLOCACIONES

SE NECESITA chica para la cocina. Informes: Restaurante Casa Ricardo.

SE NECESITA chica. Huerto del Rey, 8, 3.º, derecha.

SE NECESITA chica de servicio. San Juan. 19 2.º izquierda.

CHICA servicio Buena remuneración: Inútil sin referencias. Razón: Aparicio Ruiz, 7 6.º

GANE 2.000 a 3.000 pesetas semanales cultivando champiñones en casa. Exito extraordinario. Compramos producción. Información en «Montblanc». Calvet, 5 3.º 2.ª. Barcelona (6).

SE NECESITA chico para recados de 14 a 15 años. Calzados Mariscal. (R. O. C núm 80.

SE NECESITA chica de servicio, con informes. Restaurante Rincón de España.

NECESITO muchacha para Madrid. Lain Calvo, 15, 1.º.

SE NECESITA muchacha. Venir de 2 a 5,30, para pretender. Puebla, 41, 2.º.

SE OFRECE señor con conocimiento de oficina, o para encargado de almacén o cargo similar. Absoluta confianza. Razón esta Administración.

NECESITO muchacha para todo y asistenta. General Mola, 26, 2.º, derecha.

SE NECESITA oficial peluquero. Sanz Pastor, 10. Burgos. R. O. C. número 76.

SE NECESITA asistenta, todo el día, sepa cocina y chica para niños. San Pablo, 20, 6.º, derecha.

SE NECESITAN aprendices 14-16 años. Industrias Ferro. Diego Lainez, 20. (R. O. C. 74).

SE NECESITA chica. Bar Flor. Avellanos, 9.

ELECTRICISTAS del automóvil se precisan, bien retribuídos. Electro-Mart, General Mola, 25. Telf. 204490. (R. O. C. número 83).

OFRECESE perito químico con experiencia e inglés. Informes esta Administración.

MUCHACHA servicio de 25 a 30 años, para Vitoria, condiciones inmejorables, matrimonio con un hijo. Razón: Avenida Generalísimo, 93, 4.º, dcha. Vitoria.

SE OFRECE joven de confianza, carnet segunda, con experiencia, conocimientos vendedor. Libre servicio militar. Informes esta Administración.

NECESITO chica. Bar Sedano. Avenida del Cid, 45.

OFICIAL administrativo se ofrece para Empresas del Polo, práctico en Seguros, costos y contabilidad. Escribir núm. 413, esta Administración.

AGENTE comercial joven desea representaciones para Burgos y provincia. Escribir número 412 esta Administración.

SEÑORA sola necesita muchacha. Héroes del Alcázar, núm. 4, habitación 10.

SE NECESITA conductor para motocarro. Transportes Mateos. Tinte, 6. (R. O. C. número 88).

SE NECESITA muchacha, tres personas mayores. Cordón, 3, 2.º.

SE NECESITA chica externa de 9 mañana a 6 de la tarde. Calle Clunia, 17, 8.º. Visitar de 1 a 3 de la tarde.

SE NECESITA muchacha. Sanz Pastor, 6, 1.º, derecha.

SE NECESITA doncella con informes. Aparicio y Ruiz, 7, 7.º

HIDROCIVIL necesita topógrafo y conductor primera especial. Razón: Miranda, 5, 5.º. (R. O. C. 93).

SE NECESITA muchacha, preferible externa. Avda. Cid, 80, 3.º, izqda.

NECESITO aprendices mecánicos adelantados. Avda. Cid, 74. Taller. (R. O. C. 91).

MUCHACHA para todo, poco trabajo, muy buen sueldo. Santander, 15.

SE NECESITA oficiala Peluquería Carmen. Santa Casilda, 8. Teléfono 202887. (R. O. C. núm. 95).

SEÑORA para la limpieza se necesita en Construcciones ISSA. Polígono de Gamonal, (Frente a Taglosa). Telf. 206667 y 203971. (R. O. C. 96).

NECESITO chico 15-17 años. Bar Cosmos. Calle San Gil.

ASISTENTA soltera necesito. Alhóndiga, 3, 2.º, habitación 5.

SE NECESITA muchacha o asistenta joven, para dos señoras. Plaza José Antonio, 10, 2.º, derecha.

COMPRAS Y VENTAS

POLLITOS de carne. Granja Mirasol. Pisones, 7.

DURALEX. Platos, vasos Duralex, «Ferretería Lain Calvo». Teléfono 20 33 94

VENDO dos bancos de carpintero y varias herramientas. Avenida del Cid. 66.

MIEL dorada. Jesús Ortega, de Amaya, tiene a la venta mil Kgs. de miel dorada procedentes de su cosecha.

VENDO imágenes religiosas, arte andaluz. Aquilino Jiménez. Bar Cosmos. San Gil.

VENDO diez vigas 400 mm. grueso, 7 m. largo y motor gas-oil 15 CV. Julián Albertos. Aranda de Duero. Teléfono 464.

VENDO muy barata cocina mixta, marca Edesa, 4 fuegos eléctricos y 4 de butano, 2 hornos. Melchor Prieto, 1º 1.º.

OFRECEMOS gratuitamente cantidad abono gallinaza. Granja hermanos Frías. Capiscol (Frente Azucarera)

SE VENDE remolacha forrajera. Cortes. Santos Diez. Telf. 201602.

ENSEÑANZAS

ACADEMIA J. C. Alonso Martínez, 1. Teléfono 209345: Preuniversitario Aparejadores. Reválidas Bachillerato. Magisterio, Idiomas Comercio. Inscripciones, 5-9.

PREPARACION asignaturas cursos. Reválidas 4.º 6.º. Magisterio. Oposiciones. Grupos reducidos. Santaa Clara. 57. A.

LATIN y reválida, clases particulares. Calle La Puebla, 20, 1.º. - Teléfono 204413.

ACADEMIA Corte y Confección Caty Carnicerías, 1, 1.º (Plaza Mayor)

«**ACADEMIA** Castilla». Contabilidad, oficinas y Bancos, Taquimecanografía, Cultura. - Moneda, 10.

CLASES particulares Topografía. Matemáticas, Física y Química, por ingeniero. Apartado 353.

NECESITO profesor inglés nativo. 205840 - 817.

PREPARACION cursos y reválidas Bachiller y Magisterio. Teléfono 203324.

FINCAS

CONSTRUCCIONES «Bu-Bi». Calle Vitoria, 175 (Gamonal). Venta pisos y lonjas. Visítenos en obra, sin compromiso

SE VENDEN pisos, 4 habitaciones, cocina, servicio, armarios empotrados, total 210.000, facilidades. Razón: Talleres Pedro. Carretera Arcos. Teléfonos 206268 y 200715.

CONSTRUCCIONES Everest, S. A. Venta de pisos, llave en mano, en Capiscol (frente Central Lechera) desde 265.000 pesetas; ascensor, calefacción, lavadora, fregadora, empapelado, barnizado, cuatro y cinco habitaciones Facilidades.

«**MASEGOSA**», empresa constructora de Bilbao. ¡Pisos desde 170.000 pesetas! Nuevos bloques a 800 metros Catedral, 3 y 4 habitaciones más aseo y cocina. Rápida terminación. Forma pago: 50 a 75 por 100 hasta efectuar las escrituras; resto en 10 años. Informes, Oficina. Avenida del Cid, 80, 2.º centro. Obras: Santo Taribio, 13. Telf. 209333.

VENDO varios pisos céntricos, cinco y seis habitaciones todo confort. Cantero. Concepción, 2.

CONSTRUCCIONES DICAM, S. L. Venta de pisos y lonjas comerciales. Calefacción calor negro, ascensor; zona polo industrial. Facilidades. — Razón: Obra, carretera de Villimar. Gamonal.

PISOS ascensor, vendo, 75.000 entrada, resto 10 años 3.500 mensuales. Teléfono 203543.

VENDO piso nuevo, en calle Enrique III, próximo a entregar, económico. Informes: Villarcayo. 8, 1.º, izqda.

CONSTRUCCIONES Everest: Comienza 130 viviendas exentas del 90 por 100 de contribución durante 20 años. En Capiscol (frente Central Lechera). desde 180.000 a 210.000 pesetas.

NAVES zona Villafría. Vendemos naves industriales 500 a 2.000 metros cuadrados, construcción hierro, aislantes, servicios. Precio: 2.500 metro cuadrado. Teléfono 206500.

SE VENDE piso céntrico, 3 amplias habitaciones, calefacción, cuarto de baño y parquet. Razón: San Pedro Cardeña, núm. 4, primero.

VENDO exterior señorial, 5 salones, todas comodidades, propio abogado, médico, exento, barato. Vitoria, 56 (portero).

PISOS. Constructora Alonso y Arteche S. A. vende pisos 4 y 5 habitaciones, 50 m. Avenida Cid (Vadillos), calles Melchor Prieto y Matadero. Precios: 275.000, 375.000 450.000 y 570.000 pesetas. Facilidades. Informes: Oficina de la Empresa. Calle Melchor Prieto. 16, 1.º (Obra).

VENDO o alquilo piso. Vitoria, 56, duplicado. Razón portería

VENDO casa individual planta y piso, llave en mano. Informes: Muebles Moral Cayuela. San Francisco, 133.

VENDO piso céntrico, llave en mano. Teléfono 209700.

VENDO solar paseo Pisones, 167. Giraldo Alvarez. Nicolás Vergara, 12.

VENDO piso con terreno o solo. Murallas, 4.

OCASION vendo piso llave en mano, amplio, calefacción, ascensor, terraza, exento, facilidades. Calle San Agustín, 17. Informes: portería.

VENDO piso a estrenar 4 habitaciones, terraza. Calle Tesorera, núm. 2. Razón: Santa Casilda, núm. 5, 2.º, 1.

GANADOS Y APEROS

VENDO vaca holandesa abocada a tercer parto próximamente. Tratar: Angel Olalla. Salas de los Infantes.

VENDO par de mulas 5 dedos sobre la marca, edad 5 años. Mariano Rebollo. Santa María del Campo.

VENDO vaca superior, primer parto. San Julián, 18.

SE VENDE una vaca ratina con ternero charolés en Villagonzalo Pedernales. Angel Martín.

VENDO 5 novillas holandesas y 2 suizas, abocadas a parir. Olmillos de Sasamón. Pedro Velasco.

HUESPEDES

DOY pensión completa a dos amigos. Emperador, 5, duplicado, 2.º, derecha.

DOY pensión completa a dos amigos y señorita, sitio céntrico. Informes esta Administración.

DOY pensión señoritas o caballeros. San Isidro, 33, 2.º.

DOS estudiantes desearían casa particular, pensión completa, absoluta formalidad. Ofertas esta Administración.

DOY pensión dos o tres personas. Informes: San Francisco, letra A. Portería.

PENSION completa o sólo dormir. Madrid, 36, 2.º, izqda.

SE ADMITE chico dormir o pensión completa, sitio céntrico. Informes esta Administración.

MUEBLES

VENDO comedor por traslado, sólo mañanas. Teléfono 201565.

VENDO tresillo grande propio oficina. Vitoria, 9, 1.º.

PERDIDAS

PERDIDA pulsera oro, trayecto Crucero - San Cosme. Gratificaré, Casillas, 7. Taller.

PERDIDA pulsera oro con perlas. Se gratificará su entrega en Alhóndiga, 3, 4.º, habitación 13.

HALLAZGO perro caza color marrón, semiseco. Informes: Camino Casa la Vega, 23. Victorino Gutiérrez. Gamonal.

TELEVISORES

«**TELEVISORES** 19» último modelo extraplano UHF licencia americana, con voltímetro y mesa, todo 16.900 pesetas. Diez días prueba sin compromiso. Ventas a plazos. Garantía absoluta seis meses. «Comercial Velo Moto». Calera, 19.

TRASPASOS

EN BRIVIESCA. Por no poder atenderlo traspaso fábrica de gaseosas y de hielo. Informes: Teléfono 206. Facilidades.

TRASPASASE bar en Vitoria. Buena clientela. Dirigirse al núm. 40. Publicidad Arbex. Vitoria.

VARIOS

REPARACION y venta relojes garantizados. Relojería Vélez. Lain Calvo, 19.

MUTUALIDAD Provincial. Mutua Patronal de Accidentes de Trabajo de Burgos, Espolón, 20, es una institución de Seguros al servicio exclusivo de las empresas burgalesas.

OFFSET y toda clase de trabajos tipográficos, en TALLERES GRAFICOS «Diario de Burgos». Vitoria, 13. Tl. 202852

IMPRESOS comerciales cartas timbradas, tarjetas de visita, invitaciones, prospectos de propaganda, etc. TALLERES GRAFICOS «Diario de Burgos». Calle Vitoria, 13 Tf 202852

FOTOGRABADOS Confección rápida. TALLERES GRAFICOS «Diario de Burgos» Precios ventajosos. Calle Vitoria, 13 Teléfono 20 28 52.

ARBOLES FRUTALES

FORESTALES Y DE ADORNO

VIDES AMERICANAS

PLANTAS PARA FLORES

Antes de hacer sus plantaciones solicite lista de precios sin compromiso a:

VIVEROS GASPAR

Paseo Sta. Clara, 19

CALATAYUD

NOGAT

Raticida de acción rápida QUE NUNCA FALLA

Con matarratas NOGAT en polvo y pasta fosforada exterminará rápidamente y sin molestias, toda clase de ratas, ratones y topos

Recuerde que NOGAT no las mata en días. Las mata en horas

Si manda este recorte a LABORATORIOS SOKAIARA Ter, 16 Barcelona (13) recibirá un interesante folleto.

En Burgos se construye la más moderna factoría europea de bañeras de embutición, acogida al «Polo»

"METALIBERICA, S. A." iniciará su actividad este año precediéndola "RECESA, S. A." que fabricará azulejos decorados

Ayer visitaron las obras de construcción de dichas industrias directivos del Banco Occidental y de ambas empresas

He aquí un aspecto parcial del interior de las instalaciones de la factoría de «RECESA, S. A.» que comenzará a trabajar en el próximo mes. — (Foto FEDE).

Directivos del Banco Occidental invitaron en la tarde de ayer a los informadores representantes de los periódicos y emisoras locales y corresponsales de agencias informativas y varios periódicos nacionales a visitar las obras de construcción de «RECESA» («Revestimientos Cerámicos, S. A.») y de «Metalibérica, S. A.» cuyas empresas han sido promovidas por dicha entidad bancaria para el «Polo» de Promoción Industrial.

Tales plantas industriales radican en el polígono de Gamonal-Villímar-Villayuda, y, en primer término, se visitó las obras de «Metalibérica, S. A.», empresa que se dedicará a la fabricación de bañeras especiales de embutición y otros productos por estampación, con una inversión de 247 millones de pesetas y 157 puestos de trabajo a crear.

Estas obras se encuentran en avanzada fase de montaje de su estructura metálica exterior y la planta ocupa una superficie de unos 8.000 metros cuadrados de terreno. Se espera que la factoría pueda estar concluída en el presente año. Acompañaron en su visita a los informadores el gerente del «Polo» de Promoción industrial don José María Peña; consejero delegado del Banco Occidental, don J. Ignacio Trillo y L. Mancisidor; ingeniero aeronáutico del departamento de Ingeniería del indicado Banco, don Adolfo Favieres Palacios; don Luis Erice, director general de «Metalibérica, S. A.» y el ingeniero consejero delegado de «Constructora Industrial, S. A.», empresa ejecutante de las obras de fábrica, don Luis Pondal y otros técnicos.

A continuación se hizo una visita a las obras de «RECESA, S. A.», planta industrial que se encuentra en fase preparatoria de funcionamiento y que fabricará mocaicos decorados y moldeados especiales, con una inversión real de 75 millones de pesetas, y puestos de trabajo a crear 150, sin perjuicio de ampliar la inversión y la plantilla de trabajo. Además de los directivos del Banco Occidental acompañaron en su recorrido a los periodistas el director general de «RECESA, S. A.», don Julián Sánchez Arangüena; ingeniero director de la factoría, don Francisco-Javier Olmedo; ingeniero director técnico; don Salvatore Acocella; director de montaje don Giorgio Torriani, y el ingeniero representante de la contrata «COTOS, S. A.», don Alberto Arroyo y otros técnicos.

Los periodistas tuvieron ocasión de recorrer las distintas secciones y naves industriales, que ocupan una superficie de 7.000 metros cuadrados, aparte 4.000 reservados a urbanización de la parcela. Esta fábrica iniciará su actividad en el próximo mes de Febrero, a cuyo fin se ha procedido ya al encendido de sus hornos de cocción, secado y esmaltación.

Después, en el «Hostal Landa», el consejero delegado del Banco Occidental, señor Trillo hizo unas manifestaciones a los periodistas en relación con los fines industriales de dicha entidad y de las empresas promovidas, expresando su gratitud a las autoridades por las facilidades recibidas y al gerente del «Polo» y a los informadores por atender la invitación en la visita hecha a las dos fábricas antes citadas.

Manifestó su esperanza de que ambas puedan iniciar su actividad, la primera en plazo inmediato y la segunda después, aunque dentro de este mismo año, si bien quedan por resolver problemas de infraestructura y de servicios los cuales espera se solucionen pronto.

El señor Trillo explicó que la promoción idustrial es uno de los principales aspectos de la entidad que representa, como lo demuestra —dijo— una reciente emisión de bonos por quinientos millones de pesetas y con mayores intereses de lo hasta ahora conocido. Subrayó la satisfacción del Banco Occidental por venir a contribuir al desarrollo de Burgos. «En Burgos ha puesto su pie y estamos muy satisfechos de los resultados hasta ahora conseguidos», precisó, añadiendo que si es posible ampliará sus actividades en nuestra ciudad .. tenor, además, de la política liberalizadora del Ministerio de Hacienda que en el mes de Diciembre último autorizó una serie de operaciones nuevas que hasta entonces no disfrutaban los Bancos industriales.

A preguntas de nuestro informador el señor Trillo respondió que la entidad que representa promovió en principio las solicitudes al «Polo» de Burgos de las empresas «Hornos Ibéricos» y «FACESA» pero ambas han quedado aplazadas, en el primer caso por no existir yacimientos de arcilla al pie de fábrica como los interesaba y en el segundo por una serie de complejas dificultades derivadas de la disponibilidad de patentes en el sistema de fabricación de cerraduras especiales de coches. Admitió el consejero delegado del Banco Occidental que es posible que en el cuarto concurso del actual Plan de Desarrollo promocione nuevas empresas que aspiren a tomar parte en el concurso de beneficios del «Polo» de Burgos. Algunas ideas han pasado a ser proyectos y unas puede que prosperen y otras no.

Después el señor Trillo explicó las características de «Metalibérica, S. A.». En síntesis dijo que la factoría de Burgos fabricará al año 250.000 bañeras de embutición y será la más moderna de su clase en Europa. La patente es austríaca, y se abriga el proyecto de exportar a países africanos y de Centro y Sudamérica. El capital social de «Metalibérica, S. A.» es de 81 millones de pesetas y la empresa está constituída por capital suizo —que, a su vez, se nutre de grupos industriales de diversos países europeos—, capital del Banco Occidental y de un determinado grupo industrial español.

Respecto a «RECESA, S. A.» el señor Trillo afirmó que esta planta industrial fabricará del orden de 1.340 a 1.500 metros cuadrados de azulejos decorados y moldeados especiales para recubrimiento, sobre la base de un contrato de cesión de licencias y de prestación de asistencia técnica con la sociedad «Caramiche d'Italia S.p.A., (CEDIT)», de Milán que es la que presta la asistencia técnica precisa para esa fabricación a la vez que cede las patentes, marcas y diseños a utilizar. Además de atender al mercado nacional en el grado de coordinación con un programa asociado hispano-italiano para cubrir o compensar los mercados de Italia, Grecia, Túnez y Suiza. En «Revestimientos Cerámicos, Sociedad Anónima» trabajan ya sesenta operarios de los 150 que formarán su plantilla. Algunos han sido enviados a Italia para especializarse y otros marcharán cuando regresen los primeros. Casi todo el personal se recluta en Burgos como lo demuestra el que tanto el ingeniero director como los peritos son burgaleses.

Al final de la interesante conferencia de Prensa se sirvió una copa de vino español.

¿Cómo negar el deplorable fenómeno actual de la ignorancia de tantos cristianos, los cuales no conocen los fundamentos principales de nuestra fe?

El Ayuntamiento concurrirá al próximo concurso del "Polo" para la ampliación de los servicios de autobuses urbanos

Otros asuntos de interés serán estudiados mañana en la sesión plenaria de la Corporación municipal

Conforme anticipábamos en nuestra última edición, mañana viernes, a las nueve de la noche, se celebrará sesión ordinaria del Pleno municipal.

En el Orden del día figuran 34 expedientes, entre los cuales destacan los siguientes:

Uno relacionado con la construcción de un nuevo grupo escolar en Gamonal.

Otro relativo a la celebración de los festejos taurinos de la próxima temporada.

Nueva subasta para reconstrucción del muro del cauce del Arlanzón frente al paseo de la Isla.

Alumbrado de la calle de Francisco Sarmiento y urbanización de la de Villalón.

Propuesta para que el Ayuntamiento concurra al concurso convocado por la Comisaría del Plan de Desarrollo con el fin de acoger a los beneficios del "Polo" la ampliación de los servicios de autobuses urbanos.

Declaración de "estado de reparcelación" de unos terrenos en el vértice de las carreteras Madrid-Irún y Burgos-Logroño.

Proyectos de urbanización de las calles números 20, 21 y 22 del polígono entre las carreteras de Vitoria y Logroño.

Proyecto sobre urbanización de la avenida del general Yagüe, en el tramo comprendido entre las plazas de Burgos y Bilbao.

Adjudicación provisional del proyecto de viales del polígono industrial Gamonal-Villímar y determinación de las obras a ejecutar, en primera fase.

Aprobación inicial del proyecto de viales y movimiento de tierras del polígono industrial de Villalonquéjar.

AUDIENCIAS DEL JEFE DEL ESTADO

Madrid (Cifra). — S. E. el Jefe del Estado y Generalísimo de los Ejércitos ha concedido audiencia civil, en el Palacio de El Pardo, a las siguientes personas:

—Junta directiva de la agrupación de corresponsales extranjeros, acompañada de don Manuel Jiménez Quilez, director general de Prensa y de don Adolfo Martín Gamero, director general de la Oficina de Información Diplomática.

—Comité ejecutivo de la feria oficial y nacional de muestras y de la feria técnica internacional de la maquinaria agrícola en Zaragoza, presidido por don Arturo Bressel Marca y acompañado de don Juan Ginebra Torrás, director general de Expansión comercial y de don José González-Sama, gobernador civil y jefe provincial del Movimiento de Zaragoza, don Vicente Gil.

—Dr. D. Vicente Gil García, presidente de la Federación de Boxeo, acompañado de una comisión de la Federación Cántabra y de un grupo de ex-boxeadores.

Dr. Louis Mars, embajador de Haití en Madrid, acompañado de don Antonio Villacieros, introductor de embajadores.

—Marqués de Santa Cruz, embajador de España en Londres.

—Marqués de Casa Oriol, procurador en Cortes, académico e ingeniero industrial.

—D. Joaquín Gutiérrez Cano, director ejecutivo del Banco Internacional de Reconstrucción y Fomento, de Washington.

—D. Francisco Labadie Otermín, secretario del Consejo de Administración del Instituto Nacional de la Industria.

—D. Claudio López de Atalaya Amorós, don Francisco Rico Dura, don Francisco Torres Navarro y don Andrés Soler Monsalve, productores y guionistas cinematográficos.

En audiencia militar el Jefe del Estado y Generalísimo de los Ejércitos ha recibido a los siguientes señores:

Don Ramón Carmona y Pérez de Vera, teniente general, presidente del Consejo Supremo de Justicia Militar.

Don José Mulsera González-Burgos, teniente general, jefe del Ejército del Norte de Africa y gobernador general de las plazas de soberanía de dicho territorio.

Don Isidoro López de Haro y Pérez-Musoll, teniente general, jefe del mando del material del Ejército del Aire.

Don Juan García San Miguel Uría, general inspector del Cuerpo de Ingenieros y Armamento y Construcción.

Don Enrique Cerra Algarra, general de división de la Guardia Civil, subdirector de la Guardia Civil.

Don Tomás García Rebull, general de brigada de Infantería, jefe de la brigada de Infantería de Defensa operativa del territorio número uno.

Don Alejandro Alonso de Castañeda Navas, general de brigada de Infantería, segundo jefe de la Dirección general de Reclutamiento y Personal.

Don Rafael Baburdo Duarte, coronel de Artillería, jefe del regimiento de Artillería de Campaña número 11.

Don Ricardo Lahera Sobrino, coronel de Artillería jefe del regimiento de Artillería de Campaña número 42.

Don Abundio Cesteros García, coronel de Aviación, profesor principal de la Escuela de Estados Mayores conjuntos.

Don Pedro Fernández Bujarrabal, coronel del cuerpo de Ingenieros Aeronáuticos, disponible en la región aérea central.

Don Julián Alonso Callejo, coronel de Aviación, de la Escuela de Estados Mayores conjuntos.

Fijación del valor del punto para los funcionarios de la Justicia

Se establece en 830 pesetas mensuales

Madrid (Cifra).—El valor del punto a que se refiere el artículo primero del Decreto 74, de 10 de Enero de 1967, será el de 830 pesetas mensuales en el presente ejercicio económico, cantidad que resulta de dividir el crédito global figurado en presupuesto para este complemento y el número total de puntos computables durante el año que cursa, en los diferentes destinos.

La Orden del Ministerio correspondiente que así lo determina, se refiere a los funcionarios al servicio de la Administración de Justicia, publicada en el "Boletín Oficial del Estado" de esta fecha.

ESCUELA DE VENTAS DE BURGOS

Se pone en conocimiento de todas las personas que se han inscrito en el curso de la Escuela de Ventas de Burgos, que han de personarse hoy, jueves, a las 8 de la noche, en el domicilio social del Círculo Católico de Obreros, calle Concepción, n°. 19.

CHOCOLATES LOYOLA, S. A.

OÑATE (Guipúzcoa)

PRECISA: Joven agente de ventas para provincia de Burgos.
Preferible coche propio carnet 2.ª
Conocedor de rutas y dominio profesión del ramo.
Entrevista Hotel Almirante Bonifaz. SR. MIRANDA.
Jueves 26. Mañana 10 a 1. Tarde 4 a 8.
Viernes 27. Mañana 10 a 1.
(Reserva a colocados)

MESON DEL CID
comunica la próxima apertura de
MESON DE Dña JIMENA

CAPATAZ
encargado albañilería se necesita. VIGA. C/. Vitoria, s/n. Gamonal. (Registro O. Colocación n.º 94).

BURGOS «POLO INDUSTRIAL»

¡CONSTRUYA EN BURGOS!

CONSTRUCTORA INDUSTRIAL, S. A.
OBRAS Y PROYECTOS

MADRID
Velázquez, 22
Teléfono 2261200

BURGOS
Plaza Alonso Martínez, 7-A-2.°
Teléfono 205709

DELEGACIONES REGIONALES:

BARCELONA. Bailén, 8. Teléfonos 2251577-2251578
BURGOS. Plaza de Alonso Martínez, 7-A-2.° Telf. 205709
CADIZ. Tolosa Latour, 12, 1.° Teléfonos 31200-31819
HUELVA. 18 de Julio, 19. Telf. 3502
MADRID. Martínez Campos, 15. Telf. 2579133
MALAGA. Sevilla, 8. Teléfono 213717
SANTANDER. Juan de Herrera, 26. Teléfono 23841
SEVILLA. Monte Carmelo, 29. Telfs. 272601-273555
TARRAGONA Rambla del Generalísimo, 3. Teléfono 204288
TORRELAVEGA. Serafín Escalante, 6
Teléfonos 882103 - 882112
VALLADOLID. Arribas, 5. Teléfono 25816

Diez nuevas series de sellos serán emitidas durante 1967

Abarcarán diversos aspectos típicos geográficos, turísticos, sociales e históricos

Madrid (Cifra).—Diez nuevas series de sellos serán emitidas en el presente año de 1967, ha informado un portavoz de la comisión cuarta del Consejo Postal.

Dichas series serán: trajes típicos españoles, Día del Sello, Personajes, Día mundial del Sello, Turismo, Cáritas, Castillos, Europa, Forjadores de América y Navidad.

De la primera serie, «Trajes típicos españoles», cuyo ritmo de emisión será de uno al mes, están ya programados para el primer semestre los correspondientes a Alava, Albacete, Alicante, Almería, Avila y Badajoz, cuyo valor será de seis pesetas y su tirada de cinco millones y medio de unidades.

La segunda, «Día del Sello», estará dedicada este año a la pintura rupestre española. Sus valores serán de 0,40, 0,50, 1, 1,20, 1,50, 2, 2,50, 3,50, 4 y 6 pesetas. La tirada, de seis millones y medio de unidades para todos los valores, excepto los de 40 céntimos y 1,50, que serán de 7 millones.

Los personajes que serán lanzados en la tercera serie y el valor de sello son los siguientes: Averroes (1,20 pesetas); José de Acosta (3,50), Maimónides (4 pesetas), y Andrés Laguna (25 pesetas). Serán emitidos el 6 de Abril y su tirada será de diez millones los de Averroes y Maimónides y 15 los otros dos.

Los motivos empleados en la serie del Día mundial del Sello serán los matasellos utilizados en la emisión de 1850. Sus valores serán de 40 céntimos, 1,50 y 6 pesetas.

El 25 de Julio aparecerá un conjunto de sellos dedicados al turismo, que utilizarán los siguientes motivos para los distintos valores: Iglesia de Betanzos (10 céntimos), Torre de San Miguel, Palencia (1 peseta), Castellets (1,50), Monumento a Colón en Huelva (2,50), Año internacional turístico (3,50), la Ciudad Encantada, de Cuenca (5 pesetas) y Nuestra Señora de la O, de Sanlúcar (6 pesetas). Las tiradas serán de 15 millones de unidades en los tres primeros y 10 en los restantes.

La labor de Cáritas española será recordada en un sello de 1,50 pesetas, cuya tirada alcanzará los ocho millones de unidades.

El 11 de Agosto será emitida la serie de los castillos, con tiradas de ocho millones de ejemplares cada uno.

La serie de Europa se compondrá de los nominales de 1,50 y 6 pesetas, con tiradas de seis millones de ejemplares.

«Forjadores de América» será el epígrafe de la serie dedicada a navegantes y exploradores gracias a los cuales conoció el Mundo muchos de los primeros datos geográficos de las costas y territorios del Pacífico septentrional. Los motivos son los siguientes:

Juan Francisco de la Bodega y Quadra (40 céntimos); Mapa de la costa de Nutka (50 céntimos), Francisco Antonio Mourelle (una peseta), visita al poblado de Nutka (1,20), Esteban José Martínez (1,50), Carta de Columbia británica y Alaska (3 pesetas), Cayetano Valdés y Flóres (3,50), las corbetas «Sutil» y «Mexicana» (6 pesetas).

La última serie para el presente año, dedicada a la Navidad, tendrá un valor de 1,50 pesetas. Su tirada será de 20 millones de ejemplares y su motivo, el «Nacimiento», de Salzillo.

Nuestros teléfonos:

REDACCION: 201280
ADMINISTRACION: 207148

OFICIAL
maquinista minerva
plana automática
se precisa para trabajar en Valladolid

Escribir con datos personales y profesionales al número 240. Publicidad Anuncie. Santiago, 5. Valladolid. (Autorizado C. Obrera número 433).

DEPORTES 12

FUERA DE JUEGO

FRANCISCO GENTO, LA GALERNA DEL CANTABRICO

Comenzó a jugar a los 13 años y a los diecisiete era ya profesional en el Rayo Cantabria

Puedo considerarme un torero frustado. Los toros han sido mi máxima afición

Tiene la agilidad de la ardilla. Corretea incansable de un lugar para otro tras la pelota. Los años parecen no pasar por Francisco Gento —"la galerna del Cantábrico" como le llaman— uno de los ases del fútbol más prodigiosos de todos los tiempos.

Su carrera fue meteórica: de Tercera División... a la de honor. Sin barreras. Dos equipos de la categoría del Real Madrid y el Barcelona se interesaron por él. Ganaron los del club merengue. Y desde aquel, hoy lejano día, Francisco Gento se convirtió en el internacional insustituible del "hexacampeón" de Europa.

—Llevo quince años en el Real Madrid. Quince años de dedicación y sacrificio. No me pesa. En el Real he pasado los momentos más agradables de mi vida. Existen triunfos que no se pueden olvidar, porque está algo más en juego que la estimación personal, esto es la defensa de los colores patrios en los partidos internacionales.

—¿A qué edad comenzaste a jugar al fútbol ?

—A los catorce años, como aficionado, en el equipo de Nueva Montaña, y más tarde en el Astillero y en el Rayo Cantabria. Aquí ya como profesional. Contaba por entonces diecisiete años.

—¿Qué es para ti el fútbol?

—Media vida.

—¿Y la vida?

Ríe. La pregunta le ha cogido de sorpresa. Habla:

—La vida... es una cosa sumamente importante. No concibo, por tanto, que haya suicidas. Cada día que pasa agradezco a Dios que me permita seguir viviendo.

—¿Eres un hombre religioso?

—Sí. Soy un hombre profundamente religioso. Quizás un poco brusco en mis creencias. Creo firmemente en El. No hay duda de que es la única verdad. Sin Dios no se concibe la vida, y como yo le he dicho en un principio, amo a la vida con todas mis potencias anímicas.

—¿Cuál fue tu primer partido internacional?

—En el año 1955. Me llevó Ramón Melcom a la selección. Jugamos contra Inglaterra. Aquel fue mi bautismo profesional.

—¿Qué te ha dado el fútbol?

—Todo. Fama, dinero, admiración... ¡todo!

—¿Eres un hombre vanidoso?

—No. Tendré muchos defectos pero en ellos no entra la vanidad. Sin embargo me gusta que me admiren y me quieran. Cuando salgo a jugar un partido, doy el todo por el todo. Y cuando siento los aplausos y el grito de ánimo de la afición, lucho muchísimo más. Todo deportista necesita de los aplausos del público. ¡De "su público"! Y yo necesito los aplausos como cualquier otro deportista.

—¿Tu máxima afición?

—¡Los toros! Soy un enamorado de la Fiesta Nacional. Llegué a torear más de dos docenas de vaquillas. Pero no; en el toreo se necesita mucho más valor que en el fútbol. Puedo considerarme un torero... fracasado.

—¿Qué cosa constituyó tu máxima alegría?

—El marcar un gol, casi al final de la prórroga, en un partido internacional jugado en Bruselas.

—¿Hablamos del amor?

—Hablemos.

—¿Qué puesto ocupa en tu corazón?

—Desde luego, un primer lugar. No hay duda de que es lo más importante de la vida.

—¿Tienes novia?

—No.

—¿Enamorado...?

—No... no...

—¿Sin embargo te han atribuído diversos "flirts"...

—No hubo tales *flirts*. Solamente eran buenas amigas.

—¿Qué piensas hacer cuando te retires?

—Aún no lo sé. Tal vez me dedique a la construcción o monte unas gasolineras. Veremos a ver. Estoy aún un poco desfasado en tal sentido; —añade riéndose— aún pienso jugar varios años más.

—Gento, dinos sinceramente, ¿has pensado retirarte en una fecha muy próxima?

Ríe. Y piensa. No hay duda de que hemos tocado en la brasa. Dice:

—Sí, muchas veces. Sin embargo puede más en mí la ambición. Seguiré jugando al fútbol hasta que yo pueda, el público me aguante... y hasta que Dios quiera.

—¿Esperas retirarte del fútbol para formar tu hogar?

—Quizá sí. Hasta ahora el fútbol absorbe todo mi tiempo. Sin el fútbol me sentiré muy sólo.

—¿Y esta soledad...?

—Esta soledad sólo puede ser transformada en felicidad por una mujer. Yo ansío formar un hogar, pero... espero. El matrimonio es una cosa muy seria y no quiero equivocarme.

—Nada más, amigo Gento. Estamos seguros de que seguirás "pegando patadas" durante un par de años, por lo menos. Eres un hombre con una verdadera afición. El Real Madrid puede sentirse verdaderamente orgulloso de ti. Quiera Dios que puedas retirarte con dos o tres copas de Europa en tu haber. Retirarte con cuatro más, sería una promesa.

MERATHON

(Una exclusiva para DIARIO DE BURGOS. — Prohibida la reproducción).

ATLETISMO

Relación de records mundiales oficialmente homologados

Londres (Alfil). — Tommie Smith, de Estados Unidos, y Ron Clarke, de Australia, figuran varias veces en la lista de récord mundiales oficialmente homologados por la Federación Internacional de Atletismo amateur.

El velocista Smith —designado el "mejor deportista del año" por la revista londinense "World Sports"— aparece cuatro veces en dicha lista de récords.

Clarke, por su parte, figura en siete ocasiones para distancias que van de tres millas a una hora de carrera.

Los records de Clarke son las siguientes:

Tres millas: 12' 50" 4/10, en Estocolmo, el 5 de Julio de 1966. (También fue homologado los 12' 52" 4/10 establecidos en Londres el 10 de Julio de 1965).

5.000 metros: 13' 16" 6/10, en Estocolmo, el 5 de Julio de 1966. (El tiempo de 13' 24" 2/10 establecido por K. Keino, de Kenia, en Auckland, el 30 de Noviembre de 1965 fue igualmente homologado).

Seis millas: 26' 47", establecido en Oslo el 14 de Julio de 1965.

10.000 metros: 27' 39" 4/10, en Oslo el 14 de Julio de 1965.

20.000 metros: 59' 22" 8/10, en Geelong (Australia), el 27 de Octubre de 1965.

Una hora: 20.232,56 metros establecido en Geelong (Australia), el 27 de Octubre de 1965.

Los récords homologados de Smith son estos:

200 metros y 220 yardas, ambos en línea recta: 19" 5/10, establecidos en San José (EE. UU.), el 7 de Mayo de 1966.

200 metros y 220 yardas, con curva: 20", establecidos en Sacramento (EE. UU.), el 11 de Junio de 1966.

Otros récords homologados han sido los siguientes:

100 yardas: 9' 1/10, por H. W. Jerome (Canadá), el 15 de Julio de 1965 en Edmonton (Canadá).

Una milla: 3' 51" 3/10, por J. Ryun (EE. UU.), el 17 de Juli de 1966 en Berkeley (EE. UU.).

2.000 metros: 4' 56" 2/10, por M. Jazy (Francia) el 12 de Octubre de 1966, en St. Maur les Fosses (Francia).

20.000 metros: 58' 6" 2/10, por G. Roelants (Bélgica), el 28 de Octubre de 1966 en Leuven (Bélgica).

30.000 metros: 1 hora, 32 minutos 25" 4/10, por J. Hogan (Gran Bretaña), el 12 de Noviembre de 1966 en Walton-on-Thames (Inglaterra).

Relevos 4 x 100 yardas: 39" 6/10, por la Universidad Southern (EE. UU.), el 28 de Mayo de 1966 en Modesto (EE. UU.)

4 x 400 metros: 2' 59" 6/10, por el equipo nacional de Estados Unidos, el 24 de Julio de 1966, en Los Angeles (Estados Unidos).

4 x 800 metros: 7' 8" 6/10, por equipo nacional alemán, el 13 de Agosto de 1966, en Wiesbaden (Alemania occidental).

4 x 880 yardas: 7' 16", por equipo nacional de Rusia, el 22 de Junio de 1966 en Londres.

Salto con pértiga: 5,341 metros, por J. Pennel (EE. UU.), el 23 de Julio de 1966 en Los Angeles

Lanzamiento de disco: 65,220 metros, por L. Daneck (Checoslovaquia) el 12 de Octubre de 1965, en Sokolov (Checoslovaquia).

Lanzamiento del martillo: 73,736 metros, por G. Zsivotsky (Hungría), el 4 de Septiembre de 1965 en Debrechen (Hungría).

Femenino:

80 metros, vallas, 10" 3/10, por I. Press (Rusia), el 24 de Octubre de 1965, en Tbilise (Rusia).

TRANSISTORIZADO - MITAD CONSUMO
MAYOR DURACION

Distribuidor exclusivo:

ALPICESA

Asistencia técnica propia Laín Calvo, 3

Ante los Juegos Olímpicos de Invierno 1968

La organización de los Juegos una grandiosa oportunidad para Grenoble

Gracias a las transformaciones que está sufriendo para su acondicionamiento deportivo cuando finalice la Olimpiada blanca quedará convertida en una modernísima ciudad

Las obras más importantes -aparte las deportivas- son: aeródromo y estación de ferrocarril totalmente nuevos; nueva Alcaldía, nueva Casa de cultura; nuevos centros de telecomunicación

Serán mejoradas las autopistas que la comunican con Lyon y Ginebra

Por Jacques GROSBOIS

Los accesos a Grenoble, Chamrousse, Alpes d'duez, Villard de Lans y Saint Misier, han sido mejorados a fin de permitir una circulación más fácil durante los Juegos Olímpicos de Invierno. En total, 194 kilómetros de carreteras están siendo transformados. Además, para 1968, los primeros tramos de las autopistas Grenoble-Lyon (12 kilómetros) y Grenoble-Ginebra (24 kilómetros) estarán terminados. En la propia ciudad de Grenoble se están realizando importantes mejoras en el sistema de vías urbanas.

AERODROMO Y ESTACION DE FERROCARRIL

La expansión de la ciudad de Grenoble ha conducido a la supresión del antiguo aeródromo, sobre cuyo emplazamiento será construída la ciudad olímpica, y a la instalación de uno nuevo. Este se halla a 39 kilómetros de Grenoble, en Saint Etienne de Gecire, y dispondrá de 1.800 metros de pista e instalaciones que harán posible su utilización permanente.

Por otra parte, la estación de ferrocarril actual será también desplazada y reconstruída. Esta estación servirá también de "terminación de cruceros por carretera".

CORREOS Y TELECOMUNICACIONES :—:

En lo que se refiere a telecomunicación, Grenoble, así como también Chamrousse, Villard de Lans, Sant Mizier y Alpe d'Huez, lugares en los que serán instalados "sub-centros" de Prensa, se beneficiarán de una considerable mejora de sus comunicaciones telefónicas y telegráficas.

Una casa de Correos, en construcción en Grenoble, servirá para agrupar todos los servicios de dirección postal. También se hallan actualmente en construcción otras tres centrales: telegráfica, telefónica y clasificación postal. La central telefónica dispondrá, durante la celebración de los Juegos, de 2.000 líneas y, por otra parte, el cable coaxial de gran distancia Lyon. Grenoble será equipado con 1.200 pistas.

NUEVA ALCALDIA Y NUEVO HOSPITAL :—:

En pleno Centro Olímpico se elevará la nueva Alcaldía. La construcción del nuevo hospital-Sur va a ser emprendida muy pronto. La primera parte de los trabajos de ese hospital estará terminada en el momento en que comiencen los Juegos. Precisamente en esa parte del hospital serán herméticamente instalados los servicios de Traumatología, que recibirán a los lesionados de la quincena olímpica. Dicha sección dispondrá de 130 camas.

El nuevo Palacio de Ferias sustituirá al antiguo, que ha sido derribado para dejar lugar a la ciudad olímpica y al "anillo" de velocidad. Este Palacio, que estará terminado en el momento de los Juegos, será utilizado de diversas maneras en relación con la Olimpiada de Invierno.

CIUDAD OLIMPICA Y CENTRO DE PRENSA

La ciudad olímpica se instalará en una vasta zona urbana de 25.000 viviendas. Comprenderá 1.300 alojamientos, una residencia universitaria de 800 habitaciones y un hogar para trabajadores de una capacidad de 370 habitaciones. En esas viviendas serán alojados los atletas, los entrenadores, sus acompañantes y los funcionarios de la Olimpiada. Inmediatamente después de terminadas las jornadas olímpicas, todas esas instalaciones serán puestas a disposición de la población de Grenoble.

El Centro de Prensa y Radio Televisión podrá recibir a más de 2.000 periodistas y técnicos. Lo mismo que la ciudad olímpica, las instalaciones de ese curioso Centro de Prensa serán puestas a disposición del público inmediatamente después del final de los Juegos.

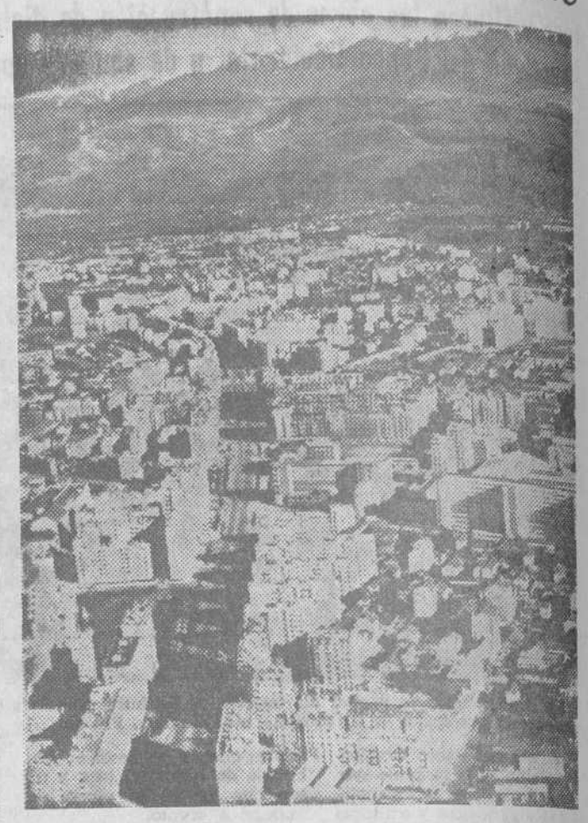

Un aspecto de la ciudad de Grenoble. Al fondo, las montañas, tachonadas del «blanco armiño» que es deleite para los aficionados a los deportes de nieve. — (Foto CIFRA).

LA CIUDAD OLIMPICA DE AUTRANS :—:

Durante los Juegos Olímpicos de Invierno, Autrans Saint Mizier será el centro de las disciplinas nórdicas. Una ciudad amiga y olímpica de una capacidad de 680 camas está en construcción en esa zona. Después de los Juegos, esa "ciudad" será transformada en "Centro de Jóvenes".

Tales son los principales rasgos de la gigantesca obra emprendida en Grenoble. Nunca en la historia de los Juegos de Invierno fueron puestas instalaciones tan importantes a disposición de los atletas.

A finales de 1968, Grenoble será una de las ciudades más modernas del Mundo, también de las mejor equipadas para la práctica de los deportes de invierno.

Carpentier ha cumplido setenta y tres años

He aquí el secreto de la longevidad de un gran campeón de boxeo

«Como y bebo con moderación y la mayor parte del tiempo al aire libre»

Por Fran Rutherford

Nadie diría que el 12 de Enero ha cumplido setenta y tres años. Su aspecto es excelente y rebosa vitalidad. Alto, más bien delgado, su peso es el mismo —80 kilos— que tenía cuando disputó el título mundial de los pesos pesados a Jack Dempsey, allá en el lejano 1921. Nos referimos a Georges Carpentier.

Puede versele todos los días en su bar restaurante del boulevar de Los Capuchinos, en París, que salvo en los fines de semana que los pasa en el campo.

—¿Cuál es el secreto de su longevidad?

—Desde hace treinta años he dejado de fumar. Como y bebo con moderación. Alguien dijo que el hombre cava su propia tumba con los dientes. Paso la mayor parte del tiempo posible al aire libre. Continuo haciendo un suave "footing" diariamente; práctico deportes adecuados a mi edad, tales como la pesca de río, el golf...

Esto es lo que responde Carpentier a cuantos le preguntan, llevados del asombro que les produce este septuagenario que se mantiene en una envidiable forma física.

—El boxeo requiere una larga paciencia. Cuando uno cree saberlo todo, se equivoca. Siempre es preciso aprender. Nunca se sabe bastante.

Sabia advertencia de quien fue uno de los más científicos campeones de todos los tiempos y que ha seguido los acontecimientos del boxeo desde su retirada, habiendo visto actuar a las principales figuras mundiales de todos los pesos.

RAY ROBINSON Y CASSIUS CLAY, LOS MEJORES

—En los últimos veinte años no he visto boxear como Ray Robinson y Cassius Clay. Este merecía haber vivido en los tiempos de Dempsey y Tunney.

Modestamente, Carpentier no se menciona a sí mismo. Sin embargo, su combate contra Jack Dempsey permanece en la mente de los viejos aficionados y ocupa un lugar preponderante en la historia del boxeo. Recientemente, Jack Dempsey declaró textualmente lo siguiente:

—Si Carpentier hubiera sido un verdadero peso pesado, aquel derechazo que me conectó en el segundo asalto me habría derribado por la cuenta.

Carpentier, fue, en efecto, un semipesado. Dempsey le aventajaba en diez kilos (pesó 88 kilos, por 79,900, exactamente de Carpentier) y esta gran diferencia de peso debía dejarse sentir. Dempsey logró poner K. O. a su rival en el cuarto "round". Pero no sin que el aspirante dejara, una vez más, constancia de su clase extraordinaria, basada, especialmente, en su técnica depurada.

CABALLERO DE LA LEGION DE HONOR

Nacido en el pueblecito de Lens (Francia), Georges Carpentier subió por primera vez al ring a los 14 años. En el curso de su dilatada carrera disputó 106 combates profesionales, de los que ganó 85, y de ellos 51 antes del límite; hizo 5 veces match nulo y sufrió 15 derrotas, ocho de ellas por k. o. Una sola vez fue descalificado. Obtuvo el título mundial de los semipesados el 12 de Octubre de 1920, al derrotar a Battlin Levinsky, y lo perdió ante Battling Siki el 24 de Septiembre de 1922.

A Georges Carpentier le fue concedida la Legión de Honor. Durante la primera guerra mundial (1914-1918) fue un héroe de la aviación. Visitó España en numerosas ocasiones. En una de ellas realizó una exhibición en el Teatro de La Zarzuela de Madrid. Otra vez estuvo en Bilbao, como árbitro del combate en los pesados Paulino Uscudum y Phil Scott.

En la actualidad, es asiduo espectador a las principales veladas de boxeo y, con ocasión de algunos campeonatos del Mundo, ha escrito en los diarios franceses interesantes reportajes y comentarios.

Ahora, Georges Carpentier, un gran deportista mundial ha cumplido setenta y tres años.

DEPORTES 12

Triunfó la juventud sobre la veteranía

Esto decidió a Balmanyá a elegir a José María sobre Gento

Barcelona (Alfil).—Tras conocerse las declaraciones del jugador madridista Francisco Gento, por su exclusión del equipo nacional que se enfrentará el próximo día 1 de Febrero, en Estambul, a Turquía, el seleccionador nacional de fútbol, Domingo Balmanyá ha manifestado a un redactor de "Alfil", esta mañana, que se decidió por José María para el puesto de exterior izquierda en la selección, después de haber comprobado una vez más su magnífico estado de forma actual, el pasado domingo en Sarriá, precisamente en el choque contra el Real Madrid.

Añadió Domingo Balmnya que entre dos grandes jugadores como son Gento y José María, se inclinó a favor de este último, para este partido, teniendo en cuenta su mayor juventud, sin que ello signifique que no admire a Gento, auténtica gloria del fútbol español.

Ya está completado el itinerario de la Vuelta a España

Comenzará el 27 de Abril y finalizará el 14 de Mayo

Bilbao (Alfil).—La organización de la Vuelta Ciclista a España ha dado a conocer el itinerario oficial de la ronda española, que comenzará el día 27 de Abril en Vigo y finalizará en Bilbao el día 14 de Mayo.

Son en total 18 etapas, tres de ellas contra reloj, con un recorrido total de 3.108 kilómetros.

El calendario y las rutas son los siguientes:

Jueves, 27 de Abril.—Primera etapa.—Sector 1: Vigo-Bajo Miño, 110 kilómetros. Sector 2: Vigo-Vigo (contra reloj individual), 5 kilómetros.

Viernes, 28 de Abril.—Segunda etapa: Pontevedra - Orense, 186 kilómetros.

Sábado, 29 de Abril.—Tercera etapa: Orense-Astorga, 230 kilómetros.

Domingo, 30 de Abril.—Cuarta etapa: Astorga-Salamanca, 187 kilómetros.

Lunes, 1 de Mayo. — Quinta etapa: Salamanca-Madrid, 217 kilómetros.

Martes, 2 de Mayo. — Sexta etapa: Madrid-Albacete - Benidorm, 212 kilómetros.

Miércoles, 3 de Mayo.—Séptima etapa: Benidorm-Valencia, 148 kilómetros.

Jueves, 4 de Mayo. — Octava etapa: Valencia-Vinaroz, 163 kilómetros.

Viernes, 5 de Mayo.—Novena etapa: Vinaroz-Sitges, 223 kilómetros.

Sábado, 6 de Mayo.—Décima etapa: Sitges-Barcelona, 89 kilómetros.

Domingo, 7 de Mayo.—Undécima etapa.—Barcelona-Andorra, 241 kilómetros.

Lunes, 8 de Mayo.—Duodécima etapa: Andorra-Lérida, 158 kilómetros.

Martes, 9 de Mayo: Décimotercera etapa: Lérida-Zaragoza, 190 kilómetros.

Miércoles, 10 de Mayo.—Décimocuarta etapa: Zaragoza-Pamplona, 193 kilómetros.

Jueves, 11 de Mayo.—Décimoquinta etapa: Sector 1, Pamplona-Logroño, 94 kilómetros. Sector 2, Logroño-Vitoria, 42 kilómetros (contra reloj individual).

Viernes, 12 de Mayo.—Décimosexta etapa: Vitoria-San Sebastian, 174 kilómetros.

Sábado, 13 de Mayo.—Décimoséptima etapa: Villabona-Zarauz, 40 kilómetros (contra reloj individual).

Domingo, 14 de Mayo.—Décimooctava etapa: Zarauz-Bilbao, 162 kilómetros.

La organización puntualiza que se reservva la posibilidad de sustituir alguna ciudad-etapa o de modificar el kilómetraje del itinerario.

Nuestros teléfonos:
REDACCION: 201280
ADMINISTRACION: 207148

Doce equipos nacionales con 120 corredores disputarán el "Tour" de Francia, en su LIV Edición

Han sido introducidas varias innovaciones con relación a pruebas anteriores

La de este año constará de 22 etapas que totalizan 4.696 Kms.

París. (Por José L. Martínez Mar de la agencia "Alfil).— Jacques Godet y Félix Levitan, organizadores del "Tour" de Francia, se han salido con la suya. Este año, en su cincuenta y cuatro edición, la clásica prueba de carretera francesa, se correrá por equipos nacionales. Doce equipos Ocho puramente nacionales y otros cuatro menos puros. Ciento veinte corredores saldrán de Angers el día 29 de Junio próximo con un día de adelanto sobre la fecha prevista.

Efectivamente este año el "Tour" se iniciará con adelanto. Aunque la fecha oficial del comienzo es la del 30 de Junio, con la etapa Angers - Saint Malo, de algo más de 185 kilómetros, los corredores se pondrán en carrera el día antes. El 29 se celebrará una corta prueba contra reloj. ¿Su objetivo?

Casi el de rifa del maillot amarillo. Lucien Aimar no lo llevará en la primera etapa, como ganador de la edición anterior. Esta vez se lo arrebatarán antes. Es una de las innovaciones del señor Godet.

Entre las otras innovaciones está la de no decepcionar del todo a la publicidad. Es algo demasiado importante como para dejar a un lado las casas comerciales. Los corredores llevarán los "maillots" con los colores nacionales de cada país. Sobre éstos las marcas deportivas patrocinadoras de cada corredor. Anteriormente esto estaba reservado exclusivamente a los poseedores de los jerseys amarillo y verde. Hoy no hay distinciones. El "Tour" se democratiza bajo la poderosa influencia de "don dinero".

El 54 "Tour" de Francia estrenará este año asimismo bonificaciones. Las que se otorgarán en los finales de etapas llanas. Los tres primeros clasificados en aquellas etapas que no sean contra reloj o de montaña se beneficiarán respectivamente de veinte, diez y cinco segundos. Una buena prima de combatividad para los sprinters, que pueden de esta forma ir sumando segundos de indudable importancia.

Las eliminaciones se ajustarán este año a nuevas tarifas. Los organizadores han decidido fijar los aplazamientos de acuerdo con los índices de media kilométrica realizada, excepción hecha de las etapas de montaña, donde es obligado ayudar a los débiles. Una amplia escala desde un uno por ciento en los 33 kilómetros por hora hasta el 10 por ciento en los 45 kilómetros por hora de media cubre este aspecto.

El "Tour" de Francia 1967 tiene ya etapas, puertos de montaña, recorrido visitando Luxemburgo, Suiza y España en su incomparable valle de Arán. "Legislación" pero le faltan los equipos.

Los "estados mayores" del ciclismo europeo empezarán a partir de este momento a estudiar cuidadosamente la carta topográfica de las 22 etapas y los 19 puertos de montaña. La estrategia y los elementos de combate serán una preocupación hasta el mes de Julio próximo.

¿Pronósticos? Uno hasta ahora no se hace pronósticos. El "rey del Tour", Jacques Anquetil no correrá. Un abanico de posibilidades se abren ante la 54 edición de la prueba. Aunque no cabe descuidar el detalle de que en el abanico predominan los colores franceses e italianos.

RECORRIDO Y ETAPAS

París (Alfil).— El itinerario definitivo de la clásica prueba ciclista "Tour de France" en su 54 edición, ha sido dada a conocer hoy a la Prensa en París.

El "Tour" contará este año con 22 etapas del 30 de Junio al 23 de Julio.

30 Junio. 1.ª etapa: Angers-St Malo 185,500 kilómetros.

1 Julio 2.ª etapa: St Malo - Caen 180 kilómetros.

2 Julio, 3.ª etapa: Caen - Amiens, 248 kilómetros.

3 Julio, 4.ª etapa: Amiens - Roubaix 191 kilómetros con el fin de recorrido la final de París - Roubaix.

4 Julio 5.ª etapa: Roubaix - Jambes, 167 kilómetros. Circuito en Jambes por equipos contra reloj de 14,400 kilómetros.

5 Julio 6.ª etapa: Jambes-Metz 230 kilómetros.

6 Julio 7.ª etapa: Metz - Strasbourg 250 kilómetros.

7 Julio, 8.ª etapa: Strasbourg - Ballon d'Alsace. (Llegada en la cumbre) 202 kilómetros.

8 Julio. Descanso en Belfort.

9 Julio 9.ª etapa: Belfort - Divonne 238 kilómetros.

10 Julio 10 etapa: Divonne-Briancon, 242,500 kilómetros.

11 Julio 11 etapa: Briancon - Digne 208 kilómetros.

12 Julio 12 etapa: Digne - Marsella 209 kilómetros.

13 Julio 13 etapa: Marsella-Carpentras por le Mont Ventoux

14 Julio 14 etapa: Carpentras - Sete 186 kilómetros.

15 Julio. Descanso en Sete.

16 Julio 15 etapa: Sete - Toulouse 231 kilómetros.

17 Julio, 16 etapa: Toulouse - Luchón 184 kilómetros.

18 Julio, 17 etapa: Luchón - Pau 233 kilómetros.

19 Julio 18 etapa: Pau - Burdeos 207 kilómetros.

20 Julio, 19 etapa: Burdeos-Limoges 217 kilómetros.

21 Julio, 20 etapa: Limoges-Clermont-Ferrand con llegada en el Buy de Dome. 222 kilómetros.

22 Julio 21 etapa: Clermont-Ferrand - Fontainebleau, 350 kilómetros.

23 Julio 22 etapa: dividida en dos sectores: 1, Fontainebleau - Versalles 102 kilómetros; 2, Versalles - París 42 kilómetros contra reloj, individual.

En Angers se celebrará el 29 de Junio una prueba contra reloj individual previa a la carrera en un circuito de cinco kilómetros 700 metros. De esta forma el "Tour" 1967 comenzará con uno de los corredores vestido ya con el maillot amarillo.

Los corredores recorrerán un total de 4.696 kilómetros, lo que supone un aumento de 736 respecto a la 53 edición constituyendo el "Tour" más largo de los últimos 13 años.

PUERTOS DE MONTAÑA

París (Alfil).— Diecinueve puertos de montaña tendrán que escalar los 120 corredores que participarán en el 54 "Tour de Francia", a lo largo de sus 4696 kilómetros de carrera.

Los principales puertos puntuables serán los de Ga-Alpes, Portet d'Aspet Men-Alpes Portet d' Aspet, Mente. Pohtillón Tourmalet y Aubisque, en los Pirineos Puy de Dom Central, Ballón d'Alsace en los Vosgos y el Veontoux en los Alpes de Provence.

Otras alturas de menor importancia pero que también puntuarán para el premio de la montaña serán las de Collet du Linge, Platzerweg, Fouchy y Wettstein.

El recorrido del 54 "Tour de Francia" atravesará Luxemburgo. Suiza por Ginebra y España por el valle de Arán.

Rigor unilateral

Menchaca II suspendido ¡¡por seis partidos!!

Amonestación para Azurmendi y multa al resto de jugadores del Burgos, con su entrenador

Las consecuencias del lamentable episodio de El Molinón, con motivo del partido Gijón-Burgos, disputado el domingo pasado, se van a dejar sentir, puesto que según los informes que nos fueron facilitados anoche en la secretaría del club local, recibidos telefónicamente desde Madrid, de labios del presidente del Burgos, señor Preciado, el comité de competición de la Real Federación Española de Fútbol adoptó, entre otros, los siguientes acuerdos:

Sancionar por seis partidos a Menchaca II, por insultar al árbitro, siendo reincidente.

Hacer objeto de amonestación y multa a Azurmendi, por protestar al árbitro y pérdida deliberada de tiempo.

Multa a los nueve jugadores restantes que componían el equipo, por protestar al árbitro, en forma colectiva.

Amonestar y multar al entrenador. (Sin duda por el comportamiento observado por los jugadores de su equipo).

— o —

N. de la R. — Ahí están las resoluciones del omnipotente Comité de Competición.

Una vez más, quedan indefensos los intereses de los Clubs que no son poderosos. Y, a cambio, nada sabemos de que al árbitro, Sr. García Jaime, se le haya impuesto correctivo alguno, siendo, como fue, el principal protagonista de lo sucedido el domingo último en El Molinón.

Allí, el Burgos se batió bravamente frente al «gallito» del grupo. Pero salió malparado no en el desarrollo del encuentro sino en la parcial y perniciosa actuación nada menos que del juez del partido. Y cuando sólo a éste le incumbe imponer un noble criterio, una exacta apreciación de las circunstancias en que el juego se desarrolla, he aquí que el equilibrio de esa labor rectora se rompió desde el primer momento perjudicando siempre, siempre, al conjunto burgalés. De ahí que el árbitro perdiera los nervios al hacérsele notar sus errores y de ahí también que se complicaran aún más las cosas al punto de que el juez no quiso valorar varias faltas que precedieron al tanto que significó la derrota burgalesista, tras haber mermado las fuerzas de nuestro «once» con la expulsión de Menchaca II y materialmente hundirle con otra decisión similar con Azurmendi.

Esos fueron los hechos incontrovertibles. Lo demás resulta episódico y hasta natural, como que el resto de los jugadores protestaran tan drásticas actitudes arbitrales...

Sin embargo, ahí está el resultado. Y menos mal que Azurmendi, expulsado por mover la pelota del centro del terreno de juego —¿qué «nefanda acción», verdad?— se ha librado de las iras del Comité, el cual, por cierto y según nuestros informes debatió largamente si las palabras que Menchaca II dirigió al árbitro eran insulto o no... Al fin, triunfó la tesis punitiva y, naturalmente, el criterio arbitral. Y ahí está el resultado no sólo de su incapacidad notoria para esa misión rectora a que antes aludimos y que exige, sobre todo, ponderación y equilibrio sino, lo que es peor, para recapacitar después y proceder conforme aconsejaba el análisis de los factores que se dieron en el encuentro, tan mal dirigido.

En fin, lamentable el episodio de El Molinón. Tanto por las circunstancias en que se desenvolvió el encuentro, como por su propio desenlace —injusto para nuestro equipo— y por su epílogo, bien triste e injusto, también.

De todas formas, el Burgos tiene hombres para seguir adelante manteniendo la línea de superación que acusa en las últimas jornadas. Y este revés, a todas luces desorbitado en sus orígenes y en sus consecuencias, debe hacer a los jugadores locales crecerse en su espíritu y redoblarlo ante la jornada que se avecina.

Aun cuando las sanciones hayan sido desmesuradas, tanto por su amplitud como por lo injusto de la apreciación de los hechos, cuyo principal culpable no hay que buscarle en el Burgos y en sus jugadores sino en el director de la contienda.

Al Logroñés se le clausura el campo por un partido

Da Silva, suspendido por ocho jornadas

Sanciones a Raba y Gento

Madrid (Alfil). — El Comité de Competición de la Real Federación Española, en su reunión de hoy, acordó las siguientes sanciones:

Suspender por ocho partidos al jugador del Logroñés Da Silva, por agresión a un contrario siendo reiterante.

Por seis partidos a José Luis Menchaca, del Burgos C. de F., por insultar al árbitro, siendo reiterante.

Amonestación y multa al jugador del Burgos, Azurmendi, por protestar las decisiones del árbitro y pérdida deliberada de tiempo.

Multa a los nueve restantes jugadores del Burgos, por protestar las decisiones del árbitro de forma colectiva.

Al Logroñés se le clausura el campo por un partido, por los incidentes graves del público, imponiéndosele, además, multa máxima.

En relación con el partido Santander-Torrelavega de la jornada anterior se sanciona con cuatro partidos a Raba del Santander por agresión a un contrario y otros cuatro partidos a Antonio Gento por insultar e intentar agredir al árbitro. Al Santander se le impone multa por los incidentes del público y tres meses de suspensión al delegado de campo por incumplimiento de sus deberes.

Clasificación y próximos partidos del torneo de fútbol juvenil federado

Relación de los encuentros de fútbol juvenil que se celebrarán los días 29 y 30 de los corrientes, correspondientes al campeonato organizado por la Delegación provincial de Fútbol.

Día 29. — Campo "La Milanera".

A las 9,30, Comanche C. F.-C. D. San Juan (delegado del Burgos C. F.).

A las 11, Burgos C. F.-J. Burgalés (delegado del Comanche, C. F.).

A las 12,30, S. D. El Aguila-At. Burgalés (delegado del C. D. San Juan).

Día 30. — Campo "La Milanera".

A las 9,30, Parroquial San Felices-At. Burgalés (delegado del Marvi C. F.).

A las 11, S .D. El Aguila-Burgos C. F. (delegado del P. San Felices).

A las 12,30, Marvi C. F.-Real San Felices.

La clasificación actual de este interesante torneo es como sigue:

	J.	G.	E.	P.	F.	C.	P.
Burgos ...	11	8	2	1	47	9	18
A. Burgalés	12	7	2	3	36	11	16
El Aguila .	12	7	2	3	28	19	16
Marvi, C. F.	11	3	4	4	17	18	10
P. S. Felices	10	4	1	5	18	27	9
Comanche .	9	3	2	4	14	17	8
J. Burgalés	9	2	4	3	19	21	8
R. S. Felic.	9	2	0	7	10	26	4
San Juan	11	1	1	9	10	51	3

Se ruega a los delegados de los equipos de aficionados y regional se personen a las 8 de esta noche en el domicilio social del Club Victoria S. D., para tratar de asuntos relacionados con los próximos campeonatos.

Radio Nacional retransmitirá desde Estambul el encuentro Turquía-España

A la una y media de la tarde del miércoles

Madrid (Alfil). — El miércoles 1.º de Febrero, a las 13,30 horas, Radio Nacional de España retransmitirá desde Estambul, el partido de fútbol entre las selecciones nacionales de España y Turquía, clasificatorio para el Campeonato de Europa.

DOBLE COLUMNA

OTRO RECORD

El Madrid posee ya todos los records nacionales y hasta internacionales en materia futbolística. El «Real», como se le conoce por el extranjero, es ya una especie de mito en el orden balompédico.

Le faltaba uno. Y esta temporada también lo ha conseguido. Nos referimos a los partidos cubiertos sin conocer la derrota. La marca estaba en 18 encuentros seguidos y la ostentaba el Atlético de Bilbao y el Madrid, quienes precisamente conquistaron las competiciones de Liga de 1929-30 por los bilbaínos y la de 1931-32, por el Madrid, sin conocer la derrota. Entonces la Liga la componían diez equipos y el número de encuentros a disputar en las dos vueltas era de 18.

Dicha marca era ligeramente favorable al Atlético, pues además de ser el primero que la detentaba, tenía que doce partidos había ganado y seis empatados, mientras que el Madrid ofrecía este otro palmarés: diez ganados y ocho empatados.

Pero el Madrid, al vencer en Sarriá el pasado domingo, ha superado todos los registros. Esto podemos decirlo anticipándonos algo a los acontecimientos, puesto que el próximo partido a ventilar en la competición de Liga, le corresponde ante el Granada y en el Bernabéu. En tales circunstancias, fácil es predecir que cumplirá la jornada 19 sin conocer la derrota, dentro de una misma competición de Liga, con lo que otro «record» quedará incorporado al historial de este Real Madrid, que con su nuevo equipo de valores genuinamente nacionales, parece dispuesto a superar y a eclipsar las gestas más fabulosas logradas por su conjunto de estrellas internacionales.

Decididamente, el Madrid, por muchos y muy gratos motivos, es un caso aparte.

PELE

Salgámonos del panorama del fútbol nacional. Y giremos en torno al «rey» Pelé, cuyo viaje y estancia reciente en Europa ha dado lugar a las más diversas especulaciones. Durante su paso por París ha sido entrevistado por «France Football», de cuya charla recogemos alguno de sus aspectos más interesantes. Helos aquí:

«—¿Qué hay de cierto de su traspaso a un club alemán?

—He estado en Alemania para firmar un contrato publicitario y discutir con el señor Endler, gran amigo del Santos F. C. y director de una fábrica de electrodos, la posibilidad de montar una industria de este género en el Brasil.

—¿Cómo ve la evolución actual del fútbol?

—En primer término, la condición física de algunos equipos, cuyo mejor argumento es una salud física y moral a toda prueba, me asombra. Estas formaciones parecen convertir los partidos en una fantástica carrera de campo a través, en las que el balón asemeja la liebre perseguida por la jauría. El fútbol actual parece descansar en sistemas defensivos perfeccionados, lubrificados, puestos a punto cuidadosamente, de tal manera que los delanteros avanzados tenemos a veces la impresión de haber caído en una emboscada montada científicamente, planeada como un atraco de cine.

—¿Tiene la vida del artista el inconveniente de la fama?

—Sí. En determinados momentos nada me agradaría más que pasear con mi mujer, comprar discos, ir a la playa, pero no es posible. Algunas veces me harta esta vida de locos y tengo un deseo tremendo de parar mi coche, de perderme en el bosque mirando la vida de los insectos, oliendo las flores salvajes, acariciando los árboles centenarios. El torbellino en que estamos sumergidos nos aleja de la vida sencilla y verdadera. Aunque no la olvide.

—Usted, que es hombre equilibrado, ¿cómo explica que lo hayan expulsado varias veces por juego violento?

—Porque no soy un santo y tengo por costumbre devolver los golpes que recibo. Algunos jugadores encargados de marcarme quieren neutralizarme a toda costa. Me maltratan, me llaman «sucio negro»: entonces pierdo los nervios. Por otra parte no me agrada quedar derrotado ni cuando jugamos a las cartas en las concentraciones, ni cuando disputo con mis compañeros partidillos de entrenamiento, ni en la vida.

—¿Por qué razón se ha convertido usted en un brillante hombre de negocios?

—Combato por comprar y combato por vender, por resolver situaciones difíciles o problemas administrativos. Es cuestión de temperamento; creo que soy un luchador nato».

¿VIAS DE SOLUCION?

Empiezan a traslucirse los primeros síntomas de un reblandecimiento o deseos de arreglo en el que fue aireado y muy difundido caso Santamaría e Isasi.

El problema principalmente se encuentra referido a Santamaría, pieza básica en el Zaragoza. Lo de Isasi, ya es más secundario, puesto que se hallaba en la reserva y su baja no causaba el mismo impacto que la de Santamaría. Este sigue entrenándose concienzudamente y a diario, pues no ha ocultado su propósito de seguir en el fútbol profesional cuando cumpla la sanción de un año que le ha sido impuesta.

De momento tiene dos clubs que han requerido sus servicios y son el Atlético de Madrid y el Español. El duro defensa montañés no ha ocultado sus preferencias, que no son otras más que las de volver al Zaragoza, a cuyo fin no ha dejado de mantener contactos con algunos de sus directivos.

A este respecto, el diálogo mantenido por el periodista con el jugador se ha desarrollado en los términos siguientes:

—¿El caso está en vías de solución?

—Puede estarlo.

—¿Con Daucik o sin él?

—Eso lo tienen que resolver ellos.

—¿Volverías con Daucik?

—Creo que sería muy desagradable para ambos.

ARQUERO

El «Tour» del Porvenir comprenderá once etapas y 1.530,800 kilómetros

París (Alfil).—Mil quinientos treinta kilómetros, ochocientos metros, repartidos en once etapas será el recorrido del séptimo "Tour" de Francia del Porvenir que se iniciará en Nimes el 13 de Julio para concluir el 23 en París.

El "Tour" del Porvenir de este año tendrá un recorrido más corto que en 1966 que fue 1.948 kilómetros.

Las etapas del "Tour" del Porvenir son:

13 de Julio: Etapa dividida en dos sectores:

Primero, Nimes-Nimes, circuito de 130 kilómetros en línea.

Segundo, prueba contra reloj por equipos en Nimes sobre un recorrido de 4 kilómetros, 800 metros.

14 de Julio: Segunda etapa: Nimes-Sete, 99 kilómetros.

15 de Julio: Tercera etapa, Beziers-Beziers, etapa contra reloj individual en un circuito de 35 kilómetros.

16 de Julio: Cuarta etapa, Bezers-Toulouse, 186 kilómetros.

17 de Julio: Quinta etapa, Saint Girons-Luchon, 94 kilómetros, con los puertos de Porte d'Aspet y Portillon.

18 de Julio: Sexta etapa, Bagnere de Bigorre-Pau, 169 kilómetros con los puertos de Tourmalet y Aubisque.

19 de Julio: Séptima etapa, Mont de Marsan-Burdeos, 129 kilómetros.

20 de Julio: Octava etapa, Liborune-Limoges, 190 kilómetros.

21 de Julio: Novena etapa, Limoges-Clermont Ferrand, 215 kilómetros.

22 de Julio: Décima etapa: Borurges-Fontainebleau, 162 kilómetros.

23 de Julio: Undécima etapa: Fontainebleau-París, 117 kilómetros.

Empresa

DE PROYECCIONES, CONSTRUCCION, MONTAJE DE ESTRUCTURAS METALICAS Y CALDERERIA EN GENERAL.

PRECISA REPRESENTANTE

para Burgos y su provincia. Escribir dando amplias referencias a:

Sr. Bravo. Calle Juan de la Cruz, 43, 1.º, D.—BILBAO

NUESTRA QUINIELA

Algeciras - R. Sociedad ...	1 x 2
R. Murcia - Tenerife ...	1
Celta - Málaga	x
Castellón - Langreo	1
Lérida - Calvo Sotelo ...	1 x
Valladolid - At. Ceuta ...	1
Cádiz - Burgos	1 x
Osasuna - Badalona	1
Mallorca - Santander ...	1
Oviedo - Constancia	1
Torrelavega - Condal	1
Levante - Gijón	1 x 2
Indauchu - Mestalla	1 x 2
Ferrol - Europa	1
RESERVAS	
Betis - Logroñés	1
Tarrasa - Gerona	1

Dr. J. A. LEDO POZUETA

Trastornos circulatorios periféricos. Cirugía Vascular
Núñez de Arce. 4 Tel. 222545
VALLADOLID

EXCURSION A MADRID

SALIDAS:
Día 28, a las 3 de la tarde y día 29, a las 7 de la mañana

REGRESO:
Día 30, a las 10 de la noche

INFORMES, RESERVAS Y BILLETES:

VIAJES VINCIT

Generalísimo, 5 — Teléfonos 204622 — 205740-513

Triunfo de la selección nacional de balonmano sobre la del Japón

Madrid (Alfil). — Por 27-21 ha vencido España al Japón, en el primer partido de balonmano entre ambas selecciones, celebrado esta noche en el Palacio de los Deportes de Madrid.

La primera parte finalizó con 17-8, favorable al equipo español.

Campeonato infantil de fútbol

Reunión de delegados

Cerrado el plazo de inscripción de equipos que habrán de participar en el IV Campeonato de España de Fútbol Infantil, el Comité provincial convoca a todos los delegados de los clubs participantes a una reunión que se celebrará el próximo sábado a las ocho de la noche, en el Hogar de la Agrupación de Antiguos miembros del F. J., calle San Lorenzo número 27,1.º.

En esta reunión se fijarán las normas del campeonato que piensa iniciarse el primer domingo de Febrero.

Se hallan inscritos 16 equipos que competirán en dos series de ocho cada uno, por el sistema de Liga. Posteriormente se celebrará la fase provincial entre los representantes de Burgos capital, Miranda de Ebro y Aranda de Duero, para determinar el campeón provincial que acudirá a la fase de sector el 23 de Abril.

Diario de Burgos
FUNDADO EN 1891

Propagandas — Folletos — Revistas
OFFSET — TIPOGRAFIA — FOTOGRABADO
TALLERES GRAFICOS «DIABUR»
Vitoria, 13 — Teléfono 202852 — Apartado 46

CRONICA TEATRAL

Valle-Inclán, revelación de la temporada

Nueva comedia de Paso

Una farsa alegre sobre la bomba atómica

Madrid. — (Crónica teatral de la Agencia «Logos»). — Los entreactos de los estrenos de obras teatrales han encontrado un nuevo motivo para el comentario, la crítica o el simple cotilleo: el pleito entre el Ayuntamiento de la Villa y Corte y el Atlético de Madrid, aunque tampoco faltan espectadores menos futbolísticos que prefieren comentar los valores de la pieza teatral que se esté dando a conocer.

TRES FARSAS :—: :

En el teatro María Guerrero este análisis hubo de hacerse por triplicado porque fueron tres las que estrenaron en una sola función. Tres farsas con las que se rindió homenaje a la memoria del gran escritor don Ramón del Valle-Inclán, el de las barbas de chivo, según el popular soneto de Rubén Darío, el genial vate nicaragüense que ha iniciado la lista de centenarios de 1967.

Las tres obras de Valle-Inclán, presentadas en el teatro María Guerrero, se titulan «La cabeza del Bautista», «La enamorada del Rey» y «La rosa de papel». Con las tres José Luis Alonso, que las ha dirigido y montado inteligentemente, ha conseguido un espectáculo de gran categoría artística, de profundas raíces hispánicas sin influencias extranjeras, dentro siempre de los puros cauces del teatro tradicional, es decir, del teatro reciamente español. Dos tragedias y un cuento para marionetas, con ciertos dejes esperpénticos, son las obras mencionadas. Valle-Inclán está resultando una revelación no sólo para las gentes de la nueva ola sino también de las demás olas. Y es que su teatro se conocía por lecturas, pero no representado. Al subir a los escenarios toma un vigor extraordinario, y más si se hace con el acierto que lo ha hecho el joven director del teatro María Guerrero. Y si se interpreta por un conjunto tan notable como el del mencionado local.

Yo pediría a todos los que visiten Madrid, que hiciesen un huequecito en sus quehaceres para acudir al teatro María Guerrero, a ver las tres obras de Valle-Inclán. No se arrepentirían de la visita.

DOS SIN TRES :—:

En el teatro Club, Alfonso Paso ha estrenado una nueva comedia que tiene como base otra de Harold Pinter, «El amante», que actualmente se está representando en otro teatro de la capital. No sé si dijimos en nuestra crónica anterior que «El amante» es una farsa de amor y hastío, pero si no lo dijimos lo decimos ahora. «El amante» es una comedia de amor y hastío en la que dos esposos sin hijos se dedican a jugueteos de celos para entretener sus días. Alfonso Paso ha escrito «Dos sin tres» que es una prolongación de la farsa de Pinter. Parece como si el prolífico autor se hubiese propuesto hacer alarde de su gran dominio de la carpintería teatral ya que, estando vivida casi toda su comedia tan sólo con dos personajes, logra que el espectador se entretenga. El segundo acto, en este terreno, es superior al primero, en el que la reiteración temática crea cierta monotonía. Ismael Merlo y Vicky Lagos integran brillantemente la pareja interpretativa de esta nueva obra de Alfonso Paso, dialogada con más cuidado que otras suyas.

ADAN 67 :—: :—: :—:

Una farsa vodevilesca original de Renato Mordo, traducida por Manuel Collado y vigorizada con toques de ingenio de Alonso Millán, ha sido estrenada en el teatro Goya. Con ella se inicia como empresario Gustavo Pérez Puig, joven director, muy popular ya entre los públicos de televisión. La obra, que lleva el título de «Adán 67», tiene un tema muy escabroso, ya que trata de un caso de esterilización colectiva de la raza humana, que queda incapacitada para reproducirse como consecuencia de una explosión nuclear acaecida en China. El tema, que en el fondo tiene una dramática angustia, ha sido llevado por el terreno de lo cómico en una serie de escenas en las que las alusiones escabrosas son constantes.

Pérez Puig ha dirigido la obra con pericia, destacando en su interpretación José María Rodero, Manuel Collado, Mariano Ozores y Julia Caba Alba.

FEDERICO GALINDO

Dibujos con siete errores

Estos dos dibujos son aparentemente iguales. Siete diferencias los separan. Si es usted buen observador debe descubrirlas antes de cinco minutos.

(La solución mañana)

Salvaron al caballo del matadero

"Jonny" fue en sus tiempos jóvenes un gran caballo de carreras. Sin embargo, el tiempo no pasa en balde y "Jonny" se hizo viejo. Su propietario decidió que lo mejor sería enviarle al matadero para aprovechar su carne. No contó con los niños de la localidad de Grefrath Kempen (Alemania), que cuando se enteraron decidieron rescatarle. Reunieron sus ahorros y por fin lograron alcanzar la cifra de 1.125 marcos (casi 17.000 pesetas), cantidad que ofrecían por "Jonny". Ahora le utilizan en un parque para divertirse. — (Foto FIEL)

nuestros colaboradores

Escritores USA

Por Jesús TORBADO

CUENTAN por ahí que el señor Manchester había sido siempre un periodista de poco éxito, un historiador aficionado a las adulaciones y un plumífero escasamente inspirado. La única cosa de relieve salida de sus personales hornos fue una biografía escandalosamente favorable del presidente Kennedy.

Con el encargo, que muchos rechazaron y él aceptó, hecho por Jacqueline de escribir la historia de la muerte de su esposo, William Manchester, tras varios trucos publicitarios, ha conseguido momentáneamente la cantidad de cuarenta millones de pesetas como derechos de divulgación de la obra en una revista americana.

El libro parece que es bastante malo. Llevaba dentro algunas palabras escandalosas que Jacqueline ha tenido a bien cortar, con lo que la obra «Muerte de un presidente» queda convertida en una narración opaca sin muchos aditamentos de genialidad y de originalidad.

El señor Manchester, sin embargo, ha hecho su agosto a cuenta de los caprichos de Jacqueline, de la candidez norteamericana y de la publicidad gratuitamente otorgada por todos los periodistas del Mundo.

Uno, personalmente, no tiene nada en contra de Manchester, a quien no tiene el honor de conocer y a quien admira por haber enfermado dos veces a causa de sus complicadas notas. Uno, plumífero de oficio, admira este tipo de sociedades en que cualquier individuo del gremio puede hacerse rico por un solo libro, aunque éste no sea bueno.

Los casos se han repetido con regularidad y frecuencia. Primero fue Truman Capote, cuyo «A sangre fría» le dio doscientos millones de pesetas sólo como derechos de la edición del libro en Estados Unidos. A ellos hay que añadir los derivados de las traducciones y de la consabida película.

Todavía no hace un mes, apareció otra noticia que debió de hacer temblar al inspirado y fecundo cotarro de los poetas españoles. Un aprendiz camisero irlandés, por nombre Tony Branley, ha conseguido un premio de treinta mil pesetas por un poema titulado «Mi madre celestial». La noticia no tendría mucha importancia si los yanquis no se hubieran metido por medio. La American Poetic Assotiation le ha ofrecido un viaje de cuatro días a Estados Unidos —todo pagado— para firmar un contrato por los dieciséis versos. Se los compran por novecientas mil pesetas.

Así, señores, da gusto. Ante estos porvenires, todos nos haríamos poetas, historiadores y periodistas. A los americanos debe de sobrarles tanto dinero que se dedican a engordar a sus escritores. Entre nosotros, los caminos llevan otra dirección. La sociedad española sospecha que los escritores españoles no trabajan, que llenan cuartillas por afición, como quien pinta la escalera de su casa.

Y, en lógica consecuencia, se preocupan muy poco de que coman a diario o dejen de comer. Desde luego, no perdonarían que uno de ellos se hiciera millonario. Los americanos, en cambio, ven con naturalidad risueña que sus autores cobren montones de dólares por libros de mediana calidad. Las mismas teorías podrían aplicarse a pintores, músicos, escultores, etc. Entre nosotros, el arte no es un oficio, sino una especie de rareza, de locura que lleva en su corazón el consiguiente castigo.

Y uno piensa que si en España hay todavía escritores, músicos y poetas es porque no saben el inglés o porque están, de verdad, rematadamente locos.

Desde Madrid

Carta a una escritora

Doña María Cruz Ebro

Por Mario DE ABAJO BLANCO

¡Llueve! La lluvia en Madrid dijérase que tiene un semblante distinto; es menos triste, menos melancólica y hasta más rítmica. La risa de las luces que a borbotones pueblan las calles madrileñas, apagan los dejos de tristeza que la lluvia contagia. Pero hoy es diferente. La niebla apagó, casi por completo, los destellos luminosos y la lluvia se ha hecho densa, triste, profundamente triste Doña María, como si fuera el vaticinio de un mal presagio.

Así llegó la noticia, igual que otras veces, entre las páginas del DIARIO DE BURGOS y con una franja con mi dirección. ¿Se acuerda? Las hacía a mano, como todos sus artículos y las tenía ya hechas para ser más rápida en el envío, siempre que su prosa ágil y sencilla evocaba aquel Burgos, que con su recuerdo le fue infundiendo vida y a mí me gustaba tanto conocer. Así llegó noticia, Doña María, con su propia letra, como queriéndome enviar el último artículo de su vida y con él su adiós.

Mela, su fiel Mela, con la paradójica elocuencia del silencio, al pegar la franja, me lo dijo todo. Llueve en Madrid y llueve en mi alma, Doña María. Sobre mi mesa la noticia necrológica junto a su biografía, esa biografía que yo conocía en gran parte, palmo a palmo, por haberla vivido, por haberla escuchado de usted, y siento nostalgia y tristeza, una honda tristeza, Doña María, porque hubiese querido estar, como tantas veces, en ese cuartito de la Merced, para recibir su adiós postrero.

Llueve en Madrid y mi alma está anegada de llanto, porque no sólo el vínculo de la sangre une. Su bondad, su sencillez y toda esa humana grandeza que fue desgranando a lo largo de su vida, forjó una gran familia, que hoy le dice adiós con verdadero dolor. ¡Adiós, Doña María! y adiós a esa evocación de un Burgos recio y sencillo que usted hizo remembrar.

En esta tarde gris en que la lluvia hace más palpable el dolor, recuerdo sus palabras de nuestra última entrevista: "Quisiera que la muerte me encontrase con una cuartilla y una pluma en las manos". Y estoy seguro que así ha sido. A veces pienso que el Señor necesitaba una cronista para el cielo y que por eso la ha llamado. Sé que seguirá escribiendo, porque eso fue toda su vida, un largo y continuo artículo de amor hacia su Burgos querido, ese Burgos que a pesar de las muchas insistencias, nunca quiso abandonar, porque se sentía "como una piedra de su empedrado", y fue precisamente en piedra, donde quiso escribir las líneas que velarán su sueño eterno, unas líneas que eran a la vez oración y petición, grabadas en la losa de su última morada. "¡Señor, danos dentro de ti un hogar!" ¡Qué bello artículo, Doña María! encierra la sencillez de estas palabras, y qué eficacia han debido de tener cuando el Señor la eligió para gozar de la fluidez de su pluma.

Han pasado muchos años desde que la timidez incipiente de mi pobre poesía buscó directriz, igual que el ya consagrado poeta Conrado Blanco, en ese cuartito de la Merced. Nuestros primeros libros de lo que nosotros llamábamos "poemas" estaban dedicados a usted y en equella dedicatoria iba todo nuestro cariño y agradecimiento.

Hoy, cuando el tiempo ha cincelado con el dolor del adiós la poesía de su evocación, siento que se van para siempre tantas cosas... que el pasado de Burgos ha llegado a la página del epilogo. Yo, desde aquí, quisiera enseñarle el esbozo de un pobre poema que habla de amor, bondad y añoranza de una mujer que fue el simbolismo puro de un Burgos ido:

"...sí, escritora burgalesa,
compendio de aquel antaño,
blasón de un Burgos que ha [muerto
por la herida de los años..."

Pero como en aquella otra ocasión primera, mis versos son tímidos, porque no saben reflejar la grandeza y bondad de una vida tan ejemplar.

Llueve en Madrid y llueve en mi alma. Alguna gota de esta lluvia ha debido de posarse en mi mesa mojando esta carta. ¡Adiós, Doña María!

Quien no tiene fe, no tiene luz; quien no tiene religión no tiene esperanza. Y la fe y la esperanza aseguran que nuestra vida continúa más allá de ese terrible momento que se llama muerte.

Carta de MADRID

Por TACHIN

Cena de los "populares"

En el Colegio de Abogados de Madrid se ha creado un registro de clientes morosos

MADRID.- El bigote de don Eugenio Martín Rubio, el «Hombre del Tiempo» de la TV, sigue sin resurgir. Ha manifestado que el desafío no fue dirigido al público, sino a sus compañeros de trabajo. Con tal motivo, cuenta cosas pintorescas, aunque lamenta la cola que está trayendo su dichoso bigote. Dice que un televidente le ofreció, a fin de salvar su reputación, un notario que diera fe de que habían caído algunas gotas de lluvia en un distrito madrileño y que varios barberos le llamaron por teléfono comprometiéndose a afeitarle gratis todos los días del año. Desde el día del reto viene recibiendo unas cincuenta cartas diarias, muchas de las cuales contienen bigotes postizos y una de ellas no tiene más dirección que esta: «Al hombre sin bigote», lo que habla muy alto del Servicio español de Correos, como este cronista ha escrito recientemente con motivo de las cartas que «no se pierden», que son todas. También ha dicho que varios empresarios cinematográficos le telefonearon para quejarse de que por la gracia de su bigotito había acudido mucho menos público a las sesiones que coincidían con la hora de la transmisión del parte meteorológico. Pero observarán ustedes que, en efecto, por ahora, no hay repoblación forestal.

CUENTO

El cronista, como es algo sabido, es rubeniano. Rubén Darío, con Amado Nervo y San Juan de la Cruz, es su poeta. Al presunto lector que no sienta la poesía, en lo que ninguna obligación tiene; que no sepa «de beso y de cántico»; que no sienta «ni amor ni dolor», no le aconsejamos, como Rubén, que se ahorque de un pino, pero sí que no siga leyendo y, si lo hace, que nos perdone. ¿Perdonados? Pues adelante. Casi con emoción nos hemos topado hoy con una entrevista entre Díaz-Plaja, que está precisamente en Nicaragua y doña Margarita Debayle. Retiramos respetuosamente el «doña» para recordar que Margarita Debayle es la hija del que fue médico del poeta, el cual, hace sesenta años, contó a la niña un cuento —«Margarita, te voy a contar un cuento...» —y se lo dedicó en un modesto cuaderno, cuaderno famoso a partir de aquel momento, por contener aquello de los «cuatrocientos elefantes a la orilla de la mar». Doña Margarita —queda devuelto el «doña»...— guarda para Rubén Darío el «gentil pensamiento» que éste le pidió a cambio del cuento.

ALCOHOL

Soportamos la publicidad en la pequeña pantalla porque comprendemos su necesidad. Pero nos permitimos detestar algunos anuncios, como, por ejemplo, los de bebidas, que son continuos. Unos chicos modernos corriendo con una botella en la mano. Una cancioncita absurda que ensalza un vetusto líquido; la frase de «está como nunca», mucho más abundante, puesto que quiere decir, y lo dice, que en otras muchas ocasiones ha estado mejor; la señora que, con los ojos en blanco, se restriega por el carrillo un frasco de coñac; la afirmación de que este licor es «cosa de hombres», como si los abstemios fuéramos colegiales... Todo esto, pensábamos sin atrevernos a escribirlo, implica una invitación al hábito de beber, a la «tajada», al vicio tan difícil de atajar después. Pero seguían las frases, los pollos bien esgrimiendo frascos, las señoras abrazadas a una botella, con los ojos entornados. Pero hoy nos atrevemos a decirlo, amparados por las palabras del jefe provincial de Sanidad, con el que nos honramos en coincidir. Ha dicho que el aumento de muchas enfermedades se debe, no sólo al del nivel de vida y a la búsqueda de la evasión en el alcohol, sino especialmente, «a las campañas abrumadoras de publicidad en favor del alcohol a que están sometidos los madrileños —su zona en Madrid, ¿eh?— y que deberían ser compensadas con otras en las que se señalaran sus muchos peligros. No comprendemos cómo pueden recomendarse bebidas alcohólicas a los niños, porque son sanas. Es, esencialmente, monstruoso». Lo de la evasión lo comprendemos, pero nada más, pues la vida está para evadirse. Recordemos a aquel que aconsejaba a un amigo que bebiera para ahogar sus penas y el amigo le contestó, compungido y desesperanzado: «Es que las mías nadan».

MOROSOS

El ilustre Colegio de Abogados de Madrid ha decidido defender a sus colegiados de los clientes morosos, que no son pocos. Y ha acordado establecer un registro de morosos. Los letrados comunicarán al Colegio, por escrito, el nombre de la entidad o particular que no haya satisfecho los honorarios devengados, con expresión de la fecha y el domicilio. Y la secretaría del Colegio abrirá una ficha a nombre del que no abonó la minuta, fichas que estarán a disposición de los colegiados para su consulta, a fin de conocer quién es la persona con la que van a tratar. Bien, porras, bien.

CENA

Anoche se celebró en el edificio del diario «Pueblo» la tradicional cena en honor de los «populares» correspondiente a 1966, los cuales recibieron sus premios entre grandes ovaciones. Con el director del periódico, Emilio Romero, presidieron los ministros de Asuntos Exteriores, Secretaría General y Vivienda, con otras personalidades. Concurrieron doscientos ochenta y cinco invitados, entre los que se encontraban destacadas personalidades del arte, de las letras, y de diversas actividades de la vida social.

NOTICIAS BREVES

Como todas las mañanas, niebla intensa, y después, sol.

—«El Pireo», herido y procedente de Caracas, ha ingresado en el Sanatorio de Toreros.

—En el Mundo hay un tres por ciento de ateos.

Pasando el rato

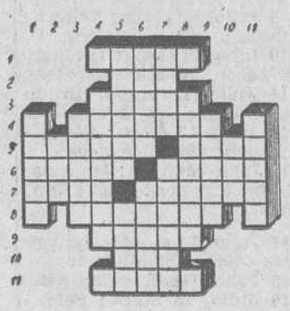

HORIZONTALES. — 1: En América, mercancía invendible. 2: Ave trepadora americana. — 3: Emite su criterio. — 4: Empieza a echar cuernos un animal. — 5: Municipio de la provincia de Soria. En plural, nombre de letra. — 6: Médula del coco. Era de los mahometanos, que empieza el 15 de Julio de 622, día de la huida de Mahoma de la Meca a Medina. — 7: En sentido figurado, husmeaba. Magnetizar. — 8: Celebrada. — 9: Acierto. — 10: Apellido de un famoso autor teatral español. — 11: Embuste.

VERTICALES. — 1: Trozos de madera cortos y gruesos. — 2: Tanto. — 3: Ave fabulosa, con rostro de doncella y cuerpo de pájaro. — 4: La interviene quirúrgicamente. — 5: Apedrea. Sujetar con cuerdas. — 6: En diminutivo, nombre de mujer. Una de las islas Baleares. — 7: Licor que se saca de la uva. Proceden. — 8: Inundado. — 9: Cuerpo químico derivado del amoníaco. — 10: Cuadro de tierra en que se cultivan hortalizas. — 11: Planta de olor nauseabundo, que se utiliza en medicina.

SOLUCIONES

AL JEROGLIFICO:
Tiene una Pepito

A LOS SIETE ERRORES:
Botón, estrella, zapato, cortina (3) y cinturón.

AL CRUCIGRAMA:

HORIZONTALES. — 1: Tufos. Pasar. — 2: Eras. Hábito. 3: Mar. Balones. — 4: Analizar. Na. — 5: Nidos. Sin. — 6: Oia. Gas. — 7: Ore. Meneo. — 8: Os. Irminsul. — 9: Sudario. Ido. 10: Idolos. Atan. — 11: Lanar. Grasa.

VERTICALES. — 1: Teman. Fósil. — 2: Uranio. Suda. — 3: Faradio. Don. — 4: Os. Loariala. — 5: Bis. Error. — 6: Haz. Mis. — 7: Palas. Mío. — 8: Aborigen. Ar. — 9: Sin. Nansita. 10: Aten. Seudas. — 11: Rosas. Olona.

LA VENTA DE PISOS

Sebastián anda buscando piso para poder casarse y no da con lo que le conviene. Su amigo Horacio, que conoce su preocupación casera, se le acerca y le dice:

—Mira, Sebas, aquí veo una oferta.

—Venga, dime cuál es.

—Se vende piso en un millón de pesetas, pagando una entrada de 999.000 pesetas y el resto en veinte años.

EL «SUSPENSE» EN EL CINE

A la salida del cine, Nicanor se encuentra con Mariano y el primero le dice:

—Chico, vengo del cine. Acabo de ver una película con mucho «suspense».

—¿Tan es así?

—La más terrible del año. Figúrate que el reparto de los personajes, en vez de ser anunciado por orden de aparición, lo hacen por orden de desaparición.

LOS TRUCOS DE MAMA

A Serafinito, niño que cada día está poniéndose más difícil, le dice su mamá:

—Mira, Serafinito, te traigo un precioso regalo que te gustará mucho.

—¿Qué es? —pregunta el chiquillo.

—Un barquito de vela.

—¿Un barquito de vela? ¡Otro truco para que me meta en la bañera!

PRUEBA INFALIBLE

Jacques Tati, el famoso actor y director del cine francés, acostumbra a contar que durante la guerra última le correspondió en cierta ocasión hacer la guardia nocturna. Y en un momento determinado, al escuchar pasos, gritó:

—¡Alto! ¿Quién va?

—¡Un francés! —le respondieron.

—Para probármelo —saltó Tati— has de cantar la cuarta estrofa de «La Marsellesa».

—Es que no la s —advirtió la voz desconocida.

—Entonces, pasa —sentenció Tati—; estoy convencido de que eres un francés.

TOZUDEZ

Doña Presen, durante el descanso en un teatro, le dice a su marido:

—Oye, Venancio, aquel hombre de la primera fila es don Jacinto Benavente.

—Imposible, mujer. Benavente murió hace muchos años.

Doña Presen clava detenidamente la mirada en el hombre de la primera fila y exclama:

—¡No puede ser! Te aseguro que se ha movido.

—¿Qué estudia Ignacio?

PENSION, *Por Ray*

—Que no, señora; que la **subida de las pensiones no tiene** nada que ver con las casas de **huéspedes.**