Diario de Burgos

Año LXXII. — Núm. 21.928
Depósito legal BU - 5 - 1958

VIERNES, 19 DE ENERO DE 1962

APARTADO núm. 46

TELEFONOS
Redacción: 1280. — Administración: 2015

1,50 PESETAS

Memorándum de la U. R. S. S. a los Estados Unidos, reiterando su conocida política sobre Berlín

En el Mercado Común se estudian planes para una unión política europea

Ahora acusan a Stalin de falsear la historia del comunismo soviético

Washington. — La Unión Soviética ha entregado un memorándum a Estados Unidos reiterando su política sobre Berlín.

Andrei Gromyko, ministro soviético de Asuntos Exteriores, entregó el documento a Thompson, embajador soviético en Moscú, en su última reunión del viernes para explorar las posibilidades de celebrar negociaciones sobre Berlín.

Se dice que el memorándum no se aparta nada de la postura soviética adoptada cuando Kruschef se entrevistó en Viena el año pasado con Kennedy.

Los funcionarios norteamericanos han declinado dar detalles. Se han limitado a decir que el memorándum no "es más duro" que otras declaraciones soviéticas sobre la crisis Oriente-Occidente.

Añaden estos funcionarios que no se pueden sacar conclusiones todavía sobre el rumbo que seguirán las negociaciones exploratorias con la Unión Soviética.

Noticias no confirmadas dan cuenta de que en el memorándum se solicita el estacionamiento de tropas rusas en Berlín occidental como parte de un arreglo para Berlín y se rechaza la propuesta norteamericana de organizar controles internacionales en los accesos a Berlín.

CONVERSACIONES PRELIMINARES

Bruselas. — Conversaciones preliminares sobre la solicitud de Irlanda para su ingreso en el Mercado Común, han comenzado hoy.—Efe.

PLANES

París. — La comisión de técnicos del Mercado Común Europeo, conocida por "Comisión Fouchet", se ha reunido hoy en París para continuar sus estudios acerca de los planes de una unión política europea.

La Comisión, llamada así porque su presidente es Christian Fouchet, el embajador francés en Dinamarca, tiene en su agenda las dos cuestiones siguientes:

1. Métodos a emplear para mantener informada de sus trabajos a la Gran Bretaña.

2. Estudio de las propuestas básicas para la unidad política, según se acordó en la reunión ministerial de los "seis" el pasado mes de Diciembre.—Efe.

OTRO ATAQUE A STALIN

Estocolmo. — Uno de los más reputados teóricos soviéticos dirige hoy un duro ataque contra Stalin por "haber falsificado la historia del P. C.".

En un artículo que publica "Pravda", Pyort Pospelof, director del Comité central del Instituto Marxista-leninista, anatemiza a Stalin por su "groseramente errónea declaración" vertida en "historia del P. C. soviético", de que el partido bolchevique fue creado por una conferencia celebrada en Praga en 1912". Pospelof sigue diciendo que "esta grosera mixtificación contradice la bien conocida tesis de Lenin de que el bolchevismo existía como partido político desde 1903.—Efe.

REUNION DE "PECES GORDOS"

Londres. — Altos funcionarios del partido comunista soviético, procedentes de todos los puntos de la Unión Soviética, se han reunido en Moscú para tratar de la implantación de las decisiones adoptadas en el XXII Congreso del partido comunista de la URSS, según informa Radio Moscú.—Efe.

Audiencia privada de S. S. el Papa al Primado de España

También recibió al Cardenal arzobispo de Compostela

Ciudad del Vaticano.—Su Santidad el Papa Juan XXIII, ha recibido hoy en audiencia privada al Cardenal Primado de España y arzobispo de Toledo, doctor Plá y Deniel. El Cardenal español se encuentra en Roma para asistir a la tercera sesión de la comisión preparatoria central del próximo Concilio Ecuménico.

El Santo Padre ha recibido también al Cardenal Quiroga Palacios, arzobispo de Santiago de Compostela, que igualmente se encuentra en la Ciudad Eterna para asistir a la sesión de la comisión preparatoria del Concilio.—Efe.

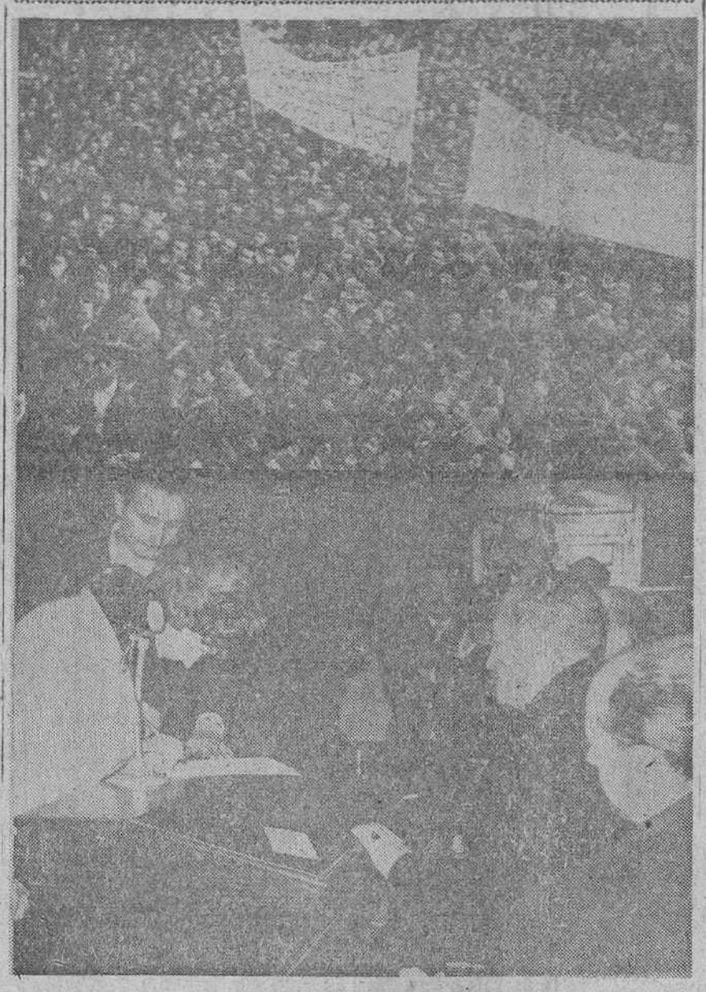

El ministro de la Vivienda en La Mancha

Ciudad Real. — Durante su recorrido por las importantes obras de urbanización y construcción de viviendas que su Departamento realiza por tierras manchegas, el señor Sánchez Arjona ha visitado varios pueblos de la provincia. En las fotos, el ministro es aclamado durante su discurso y entregando los cheques para la compra de terrenos, en el polígono de descongestión de Madrid.

(Foto Europa Press).

Del 5 al 10 de Marzo se celebrará en Madrid el Congreso Sindical

El ministro de la Vivienda visitó ayer Jaén y Linares

Madrid. — En las primeras horas de la tarde, ha prestado juramento de fidelidad a los principios del Movimiento el nuevo director general de Ganadería don Francisco Polo Jover. Lo hizo en presencia del titular de la cartera; subsecretario y directores generales.

Posteriormente en el salón de sesiones, tomó posesión del cargo en presencia de todo el personal de la dirección y numerosas representaciones de Agricultura y demás direcciones.

Se hallaban con el ministro, el subsecretario, directores generales, secretario general técnico del Departamento, gobernadores civiles de Madrid y Alicante y una representación del pueblo de Pinoso (Alicante).

EL VIAJE DEL MINISTRO DE LA VIVIENDA

Jaén. — El ministro de la Vivienda que pernoctó en la capital, inició su jornada de hoy con una visita a la catedral donde le fue manifestada la sagrada reliquia del Santo Rostro que el ministro adoró. Después estuvo en el museo catedralicio. Asimismo, vio las obras de reforma del pavimento del templo que realiza el servicio de ciudades artísticas y monumentales de la Dirección de Arquitectura. Marchó después al templo de Santa María al cual da la fachada principal de la catedral y que se encuentra en grandes obras de reforma, dirigidas también por el referido Servicio. Las reformas importan cinco millones de pesetas. El ministro subió luego al castillo de Santa Catalina en el que se han realizado importantes obras de consolidación.

El ministro visitó después el polígono del Valle, que terminado por el Ministerio de la Vivienda, tiene una extensión de cuarenta hectáreas y en el que están cumplidos ya los trámites de adquisición de terrenos e invertidos por el Ministerio once millones de pesetas. Igualmente está aprobado el proyecto de urbanización del sector que importará otros veintitrés millones. En este polígono hay una ubicación para cuatro mil viviendas.

El ministro visitó a continuación diversos grupos de viviendas recientemente construídos.

El ministro llegó a Linares procedente de Jaén. Se dirigió al polígono de acceso de Baeza, donde van a construirse 1.800 viviendas con un coste total de edificaciones incluídos gastos de expropiaciones y urbanismo de unos 220 millones de pesetas.

VISITA DE SOLIS A LA FERIA DEL CAMPO

Madrid. — El ministro secretario general del Movimiento ha visitado el recinto de la Feria Internacional del Campo.

Durante su visita a los distintos sectores, apreció la ejecución de las nuevas obras que se suman este año a la gran demostración internacional, así como las ampliaciones, urbanización, nuevas zonas verdes, alumbrado y servicios.

EL PROXIMO CONGRESO SINDICAL

Madrid. — Se ha reunido la Comisión permanente del Congreso Sindical presidida por el ministro secretario general del Movimiento y delegado nacional de Sindicatos.

Fue aprobada por la Comisión permanente la convocatoria del pleno, señalándose en ella, las fechas del Congreso entre los días 5 y 10 del próximo mes de Marzo, con la intervención de 600 empresarios y trabajadores.

Inhibición de la O. N. U. en el caso del asesinato de misioneros en el Congo

Tshombe ha acusado a las tropas congolesas de "inimaginables crímenes"

Misterio sobre el paradero de Gizenga

Sede de las Naciones Unidas.— U. Thant, secretario general de la ONU ha enviado una carta al Jefe del Gobierno del Congo, Adula, en la que expresa la esperanza de que Gizenga "será tratado de acuerdo con las leyes del Congo y que sus derechos serán totalmente respetados".

LAS NN. UU. SE INHIBEN EN EL ASUNTO DE LA MATANZA

Leopoldville. — Las Naciones Unidas están dejando en manos congoleñas, las investigaciones sobre la matanza de 19 sacerdotes en Kongolo, en el Norte de Ktanga, según un funcionario de la organización mundial.

Añadió el informante que las Naciones Unidas consideran el incidente como un asunto interno congoles y que el primer ministro, Adoula, ha manifestado que desea ocuparse personalmente del asunto.

En cualquier caso —añadió— las Naciones Unidas no disponen de tropas en la zona donde ha ocurrido el triste y lamentable incidente para tratar de localizar a los supuestos asesinos que se creen pertenecen a las fuerzas que envió el dirigente de Stanleyville, Gizenga, a invadir Katanga el año pasado.—Efe.

ROTUNDAS ACUSACIONES DE TSHOMBE

Elisabethville (Katanga). — El presidente de Katanga, Tshombe, ha acusado hoy a las tropas del Ejército nacional congolés de haber cometido "inimaginables matanzas entre la población civil", en el día de ayer, en la zona de Kiselo, al Norte del centro minero katangueño de Manono.

En el texto de una carta que el presidente de Katanga ha enviado al jefe del Gobierno central congolés en Leopoldville, Adoula, "hace una última y enérgica protesta contra los indescriptibles hechos de los cuales las fuerzas congolesas son continuamente responsables en Katanga".

Tshombe dijo, asimismo, a través de la expresada misiva, que tanto su Gobiedno como él mismo, a la luz de los últimos incidentes, "justificaban el odio que había llegado hasta el próximo de la población katangueña contra las tropas del Gobierno central".

No se han dado datos de las personas que han sido asesinadas y martirizadas por los soldados congoleses en Kisele.

MISTERIO SOBRE EL PARADERO DE GIZENGA

Leopoldville. — Es un misterio el paradero del hombre fuerte de Stenleyville, Gizenga.

Funcionarios de las Naciones Unidas declaran que no han tenido contacto con el exvicenprimer ministro del Congo, Gizenga, desde ayer.

Se hacen conjeturas sobre si Gizenga habrá podido eludir la vigilancia a que estaba sometido

(Pasa a tercera página)

Se proyecta lanzar el lunes un cohete a la Luna desde Cabo Cañaveral

Llevará una cápsula con equipos de televisión

Cabo Cañaveral.—Los Estados Unidos proyectan lanzar el lunes un cohete en un intento para el aterrizaje violento" en la Luna, de una cápsula espacial conteniendo equipos de televisión.

Se espera que el vuelo del "Ranger 3" proporcione las mas detalladas fotografías tomadas hasta ahora del satélite terrestre.

Una vez en la Luna, la mayor parte de los instrumentos comenzarán a transmitir a la Tierra, por lo menos durante un mes, una información que será de gran valor para elegir los lugares de "alunizaje", para los vuelos tripulados que posteriormente serán efectuados al satélite terrestre.

A 92.500 millones de dólares se eleva el presupuesto que Kennedy ha enviado al Congreso

Hay gran aumento en los gastos dedicados a defensa y a "exploraciones espaciales"

Washington.—El presidente Kennedy ha enviado al Congreso de los Estados Unidos un presupuesto equilibrado que importa 92.500 millones de dólares, en el que se prevé un gran incremento en los gastos para la defensa y para las exploraciones espaciales.

Este presupuesto, que es el de mayor montante de todos los tiempos en época de paz, regirá durante el año fiscal de 1963, que comienza el primero de Julio próximo. El total presupuestado representa un incremento de 3.400 millones de dólares sobre los gastos estimados en el actual año fiscal.

El presidente, en su mensaje presupuestario, estima que los ingresos del Gobierno cifrados en 93.000 millones de dólares, producirán un «modesto» superávit de 500.000.000 de dólares. Se estima que los mencionados ingresos representan un incremento de 10.900 millones de dólares sobre el nivel del anterior año fiscal, que fue afectado por la contracción económica.

El nuevo presupuesto prevé los siguientes programas de gastos de mayor importancia:

Defensa nacional, 52.000 millones de dólares, con un incremento sobre el presupuesto anterior de 1.500 millones.

Asuntos Internacionales y Finanzas, 3.000 millones de dólares, con un incremento de cien millones.

Investigación Espacial y Tecnología, 2.400 millones de dólares, con un incremento de 1.100 millones.

Ayuda militar exterior: 1.400 millones de dólares (no cambia).

Ayuda financiera y económica, incluído el programa «Alianza para el progreso», 2.510 millones de dólares, con un incremento de 202 millones de dólares.

Desarrollo de la energía atómica para usos pacíficos y militares, 2.880 millones, con un incremento de 50 millones.

El présidente dice en su mensaje que una guerra nuclear global no parece la forma más probable de conflicto futuro y añade que «es más probable que se produzca una agresión militar en una escala menor por lo cuál lá nación debe incrementar considerablemente sus fuerzas convencionales». Agrega que «esta es una tarea que debemos compartir con nuestros aliados del mundo libre».

En relación con el programa espacial, el presidente dice que el incremento de fondos requeridos permitirá a la N.A.S.A. seguir adelante con sus planes en el campo de las comunicaciones y de la meteorología y «en el más dramático terreno de todos: la conquista espacial simbolizada por el intento de enviar un hombre a la Luna y hacerlo regresar con seguridad a la Tierra».

Refiriéndose a la ayuda exterior, el presidente manifiesta que los gastos de ayuda militar tienden a declinar mientras los gastos para ayuda financiera y económica se incrementan.

Refiriéndose a las perspectivas del futuro, dice: «No esperamos otra contracción económica durante el período que abarca este presupuesto. Sin embargo, la experiencia nos ha enseñado que las fluctuaciones periódicas en la economía no pueden ser evitadas totalmente y que la política fiscal federal debe ser llevada a cabo en tales situaciones de forma flexible y rápidamente».

QUIEREN INTERROGAR A EICHMANN

Jerusalén.— Argentina ha solicitado permiso para interrogar a Eichmann y a los agentes israelitas que le secuestraron y condujeron a Israel en Mayo de 1960, según ha dicho hoy un portavoz del Ministerio de Asuntos Exteriores de Israel.

Eichmann se encuentra ahora en la celda de los condenados a muerte en la prisión de Remleh, esperando se resuelva sobre la apelación interpuesta contra la sentencia de muerte por asesinatos en masa de judíos durante la segunda guerra mundial.—Efe.

El portaaviones "Salerno Bay" llega a Santurce para ser desguazado

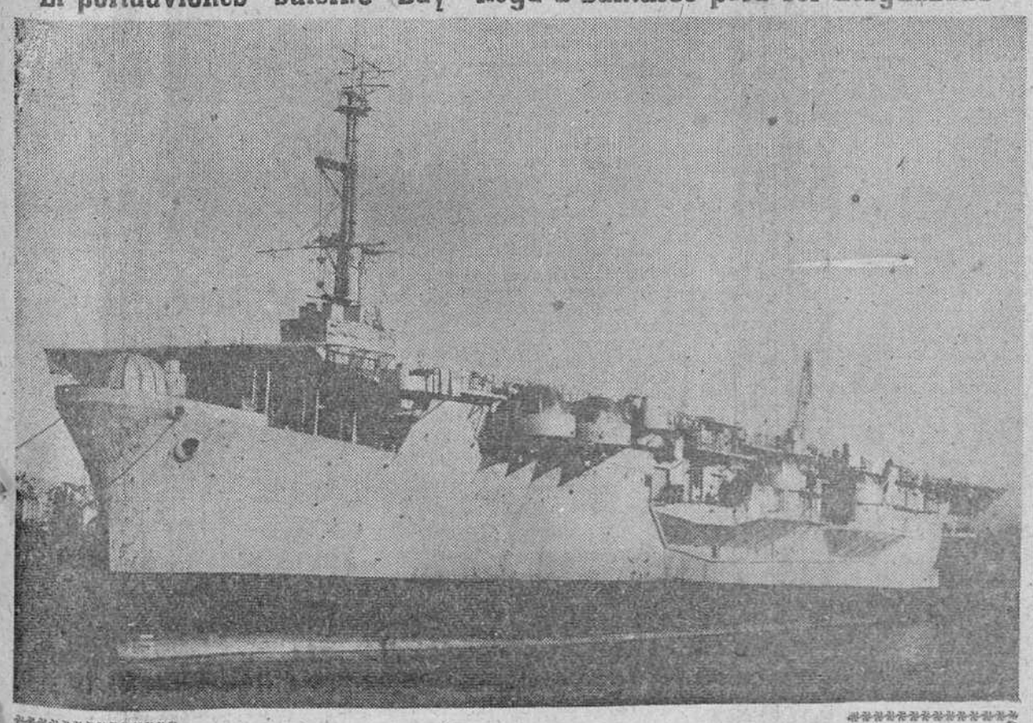

Santurce (Vizcaya). — Para ser desguazado ha llegado a este puerto, procedente de Boston, el portaaviones de 9.000 toneladas "Salerno Bay". Este es el cuarto navío de este tipo que toca el puerto bilbaíno en toda su historia.—(Foto Cifra)

NO PERMITIRAN LA ENTRADA DE NINGUN PRO-COMUNISTA EN LA REPUBLICA DOMINICANA

Norteamérica no reconoce a la "Junta" que se ha hecho cargo del poder

Guatemala. — Guatemala ha accedido a celebrar "conversaciones extraoficiales" con Gran Bretaña" en torno al territorio en disputa de Bélice.—Efe.

VUELVE LA CALMA A SANTO DOMINGO

Santo Domingo. — Santo Domingo ha vuelto a la calma, después de 24 horas de disturbios, durante los cuales hubo que lamentar tres muertos.

Fuerzas del ejército patrullan por las calles de la capital.

Mientras tanto la nueva junta que ocupa el poder, presidida por el Dr. Bogaert, ha impuesto la censura a la Prensa y otros sistemas de comunicacion y publicidad.

La Junta ha prohibido también toda huelga o paro, por motivos laborales o políticos.—Efe.

FRONDIZI PROMETE NIVELAR EL PRESUPUESTO

Buenos Aires. — El presidente Frondizi ha informado al pueblo argentino que serán adoptadas medidas para nivelar el presupuesto y que la estabilidad monetaria en el país será mantenida.—Efe.

EE. UU. NO RECONOCEN A LA JUNTA MILITAR DOMINICANA

Washington. — Los Estados Unidos no reconocen a la nueva Junta militar de la República Dominicana, según afirman funcionarios del Departamento de Estado.—Efe.

CULPAN DE LOS DESMANES A LA "UNION CIVICA NACIONAL

Santo Domingo.—El secretario de las fuerzas armadas dominicanas ha culpado a la "Unión civica nacional", de la oposicion, de las luchas registradas ayer en esta ciudad y que originaron cinco muertos y por lo menos 20 heridos.

Dice el secretario en un comunicado que las fuerzas armadas están decididas a mantener el orden "a toda costa". Añadió el secretario que "perverso agitadores" habían proyectado atacar al Ejército, apoderarse de armas y emplearlas en actos subversivos.

El plan había sido sugerido por capitalistas "amargados por la ira", que habían ofrecido grandes sumas por las armas capturadas.

¿QUE LE PASO?

Coral Gables (Florida).—El general José García Trujillo, sobrino del fallecido presidente Trujillo de la República Dominicana, ha sido encontrado en casa de un amigo con una herida de bala en la cabeza, según informa la Policía.

Ha sido conducido al hospital y se encuentra en grave estado. La Policía señala que junto a él se encontró una pistola.

García Trujillo, que cuenta 51 años, fue jefe de Estado Mayor del Ejército dominicano. Se exilio con otros miembros de la familia cuando el generalísimo Trujillo fue asesinado.—Efe.

INFORME SOBRE CASTRO Y SU REGIMEN

Washington.—Los lazos del régimen de Castro con el comunismo y las violaciones de los derechos humanos son las principales causas de la tirantez en las Américas, dice un informe de la comisión de paz de la Organización de Estados americanos.

El informe ha sido aprobado por unanimidad por los cinco miembros de la comisión. Estados Unidos, El Salvador, Uruguay, Colombia y Venezuela y el informe será sometido a la reunion de ministros en Punta del Este el 22 de Enero.

Se hace referencia a las agresiones políticas efectuadas por el Gobierno de Castro y se ha investigado la acusacion de Perú de que Cuba trata de estimular las actividades subversivas en la Américas.—Efe.

NO DEJARAN ENTRAR A LOS PRO-COMUNISTAS

Santo Domingo—Las personas pro-comunistas no podrán entrar en la República Dominicana en virtud de un decreto publicado en esta ciudad.

XXI CONSEJO NACIONAL DE LA SECCION FEMENINA

Castellón de la Plana.—La delegada nacional de la Sección Femenina, Condesa del Castillo de la Mota, durante su discurso en la sesión inaugural del XXI Consejo nacional de la Sección Femenina.

(Foto Cifra)

Ayer

PARA nadie es un secreto la importancia que para Burgos tiene todo cuanto se relaciona con el turismo.

Por eso, nos consta que por los organismos competentes viene realizándose una perseverante labor en orden a conseguir que nuestra ciudad sea no «de paso» para las grandes caravanas turísticas sino «de estancia».

Recientemente y en reunión de la Junta provincial de Información, Turismo y Educación Popular, quedó puesta de relieve esa labor, altamente plausible y que cada vez va calando más hondamente.

Pero si eso es cierto, no lo es menos que aún quedan ciertas Agencias de viajes extranjeras las cuales forzoso es convenir en que aún no han reaccionado en la forma que fuera de desear.

Aun cuando es notoria la necesidad que de más hoteles tiene Burgos, sobre todo en la temporada veraniega, en la época actual, en que la dificultad de hospedaje no existe, resulta totalmente absurdo lo ocurrido hace unos días, exactamente anteayer.

Arribó a nuestra ciudad una caravana de autocares, que traía unos trescientos turistas americanos, concretamente argentinos, brasileños y uruguayos. Pues bien, en su ruta de viaje, con diez coches exactamente, los viajeros sólo tuvieron diez minutos, para visitar la Catedral.

Parece inconcebible, pero es auténtico. Y bien lamentable, por cierto. Por ello, a la vez que elogiamos, como se merece, esa labor informativa realizada por los organismos vinculados al turismo, hacemos votos por que, vaya calando en el ánimo de esas agencias organizadoras de viajes el concepto que merece nuestra ciudad, el cual debe ser un poco más elevado, sin duda, del que revela ese dato, que a nosotros, la verdad, nos ha causado estupor.

B. I.

Actualidad burgalesa

NOTICIAS

MOVIMIENTO DEMOGRAFICO. — Durante el día de ayer se verificaron en el Registro Civil, las siguientes inscripciones:

Nacimientos: Jesús García y Mánso, Julio Velasco y Franco, María del Carmen Hernando y González, María Begoña Díez y Miguel y Ana Santamaña y Rodrigo.

Defunciones: Benito Valdivielso y Ramos, de 93 años, Calera, 1; Amador Torre y España, de 77 años, Rey Don Pedro 15.

TRASLADO. — En virtud de concurso se nombra secretario del Juzgado comarcal de La Rambla a don Anselmo García Corpas, que desempeñaba análogo cargo en Belorado.

LABRADORES

Vendo 36 fincas rústicas en el término municipal de La Nuez de Abajo.

Calzadas, 20, 5.º E

BERLITZ IDIOMAS

dan comienzo nuevos cursos de INGLES Y FRANCES

Profesores nativos

Plaza Alonso Martínez, 7

OPOSICIONES PARA CUBRIR UNA PLAZA DE CABO DE LA POLICIA MUNICIPAL. — En la mañana de ayer y en el salón de sesiones tuvieron lugar los ejercicios del concurso-oposición convocado por el Ayuntamiento para cubrir una plaza vacante de cabo de la Policía municipal.

Presidió el teniente de alcalde señor Villaverde, presidente de la Comisión de Personal y formaron con él el tribunal el catedrático del Instituto, señor Carasa; el jefe de Negociado del Gobierno civil, señor Martínez-Acitores (don Gerardo); jefe de la Policía Municipal, señor Pérez Hierro; secretario de la Corporación, señor Benavides y jefe de Negociado del Ayuntamiento, señor Lacalle.

Tomaron parte en los ejercicios, cuatro policías municipales.

BOLETIN METEOROLOGICO comprensivo de los datos recogidos ayer en el Observatorio del Instituto de Enseñanza Media.

Barómetro. — A las ocho de la mañana, 682.3; a las dos de la tarde, 684.5; a las siete de la tarde, 686.9.

Temperatura ambiente. — Máxima, 4,8 grados, a las 16.30 horas; mínima, 1,8 grados a las 10 horas.

Dirección y velocidad del viento. — A las ocho de la mañana, E—0 kilómetros; a las dos de la tarde, E—9 kilómetros; a las siete de la tarde, N—10,8 kilómetros.

Recorrido, 120 kilómetros.
Precipitación, 13,2.
Humedad, 86 por ciento.

REANUDACION DE CONSULTA.—Don José María Rodríguez Orive, Odontólogo, ha reanudado su consulta. Avenida del Cid, 10, 2.º. Edificio Feygon.

GRATITUD.—La esposa, hijos y demás familia de don Pedro Medina González, recientemente fallecido, en la imposibilidad de hacerlo personalmente, dan las mas expresivas gracias por medio de estas líneas, a cuantas personas asistieron a las honras fúnebres, celebradas en sufragio de su alma.

—Asimismo, los hermanos y demás familia de la señorita doña Angelita Madrazo Pardo (que en paz descanse), expresan, a través de estas columnas, su más profunda gratitud a cuantos les han testimoniado su pésame o asistido al entierro y honras fúnebres celebradas por el eterno descanso del alma de la finada.

Para oir y ver bien

GAFAS AUDITIVAS y LENTILLAS CORNEANAS de importación.

Optica Internacional

GUILLERMO FRUHBECK

Espolón núm. 30

FARMACIAS DE GUARDIA.—Atienza, Laín Calvo, 19; Esgueva, Briviesca, 2 y Domingo Arnáiz, Barrio Gimeno, 30.

EL CUPON PRO-CIEGOS. — En el sorteo celebrado en el día de ayer, resultó premiado con 250 pesetas el número 725; y con 25 pesetas todos los números terminados en 25.

JUBILACION. — Por cumplir la edad reglamentaria, se ha declarado jubilado al secretario de tercera categoría de la Justicia municipal, don Juan Navarro Pérez, con destino en el Juzgado comarcal de Aranda de Duero.

NOMBRAMIENTOS DE CATEDRATICOS. — El "Boletín Oficial del Estado" publica dos Ordenes de Educación Nacional, en virtud de las cuales, se nombra catedrática numeraria de Inglés, para el Instituto de Burgos, a doña María del Carmen Ramos Sarasa y catedrático numerario de Física y Química del de Aranda de Duero, a don José Valero Hernández.

IDENTIFICACION.— Ha sido identificado el cadáver hallado el miércoles en el río Vena a su paso por las inmediaciones de Villimar. Se trata de don Manuel del Val Ibeas, de 80 años de edad, que tenía fijada su residencia en nuestra capital, en la calle Fernán González, número 40.

Se ignora la forma en que se produjo tan lamentable suceso.

Descanse en paz el alma del finado, a cuyos familiares testimoniamos nuestro sentido pésame.

Vida religiosa

SANTORAL

SANTOS DE HOY

Ss. Mario y cprs. mrs., Canuto, rey, Pablo, Jenaro, Julio, Saturnino, mrs.

Misa, con rito de cuarta clase y color verde, de la Dominica II de Epifanía, segunda oración de San Mario y cmprs., mrs., tercera de San Canuto, cuarta Et famulos. Puede decirse misa votiva o de difuntos.

Congregación Mariana de las Esclavas del Sagrado Corazón

Mañana, sábado a las seis de la tarde se celebrará el Retiro Espiritual para todas las Congregantes.

Es obligatoria la asistencia.

Oposiciones

Ingreso Magisterio

Contestaciones nuevo cuestionario. Escriban C. E. Puerta del Sol, 10, cuarto, 66. Madrid.

Resumen informativo de Centros y organismos oficiales

Delegación Administrativa de Educación Nacional

Relación de Escuelas vacantes para ser cubiertas interinamente en la próxima sesión de la Comisión Permanente.

Maestros.—Ninguna.

Maestras. — Arreba, Barruelo de Villarcayo, Bascuñuelos, El Bedón, Cameno, Carazo, Cebolleros, Fresno de Rodilla, Golernio, Hornillalatorre, Hoyos del Tozo, Loranquillo, Las Machorras, Munilla de Hoz, Peñacoba, Quintanaseca, Quintanilla de las Viñas, Riolosa, Ruyales del Agua, Salcedillo, San Martín de Humada, Santiago Tudela, Tartalés de los Montes, Valdearnedo, Villaescobedo Valdelucio, Villaescusa la Sombría, Villaute. Todas son mixtas excepto Campillo de Aranda, Coruña del Conde, Frías, Hontoria de Valdearados, La Parte de Bureba, Quintanilla San García y Zazuar que son unitarias.

Cameno, Fresno de Rodilla, Hontoria de Valdearados, Huerta de Rey (parvulos) Villaescobedo de Valdelucio y Villaescusa la Sombría son por tres meses por licencia.

Ayuntamiento

RECTIFICACION DEL PADRON DE HABITANTES.—Por el alcalde de la ciudad se ha dictado el siguiente bando:

«Don Honorato Martín Cobos Lagüera, alcalde presidente del Excmo. Ayuntamiento de Burgos,

HAGO SABER:

Que debiendo procederse a la rectificación del Padrón de habitantes, referida al 31 de Diciembre de 1961, de conformidad con lo dispuesto en el artículo 94 del vigente Reglamento de Población y Demarcación territorial de las Entidades locales y artículo 51 de la Ley de Régimen Local, con las inscripciones de oficio o a instancia de parte y las eliminaciones por incapacidad legal, defunción o traslado de vecindad, ocurridas durante el año 1961, están obligados a empadronarse todos los que hayan fijado su residencia en este término municipal. Igualmente, los vecinos que hubieren cambiado de domicilio, los padres o tutores de los incapacitados y los herederos o testamentarios de los finados presentarán la oportuna declaración, para lo cual en el Negociado de Estadística de la Secretaría Municipal, durante las horas de oficina de todos los días hábiles del mes en curso, se admitirán las hojas de inscripción que presenten los interesados.

Teniendo en cuenta la importancia que para todo el vecindario tiene la exactitud de datos en el Padrón de habitantes, es necesario que los cabezas de familia se preocupen de declarar lo que les afecta a la mayor brevedad».

Audiencia Territorial

SEÑALAMIENTOS PARA HOY. (**Sala de lo civil**). — Juicio sobre arrendamientos urbanos procedente del Juzgado de Durango seguido por don Ramón Elorduy Iruarrizaga con don Antonio Azcuenaga.

Incidente procedente del Juzgado de Ramales seguido por doña Margarita Gil Escudero con doña Manuela de la Cruz.

Pleito de mayor cuantía procedente del Juzgado de Vitoria seguido por don Raimundo Martínez de Albéniz con Apícola Alavesa, S. A.

Sala de lo Contencioso. — Recurso contencioso-administrativo interpuesto por la RENFE contra acuerdo del Excmo. Ayuntamiento de Vitoria.

Otro interpuesto por don Felipe Martínez Escribano contra acuerdo del Ayuntamiento de Covaleda.

Otro interpuesto por don Alfonso Illera García Lago contra acuerdo de la Junta Arbitral de Aduanas de Santander.

ATENCION GANADEROS

Contrato leche de oveja por toda la temporada a 8 pesetas litro.

SEBASTIAN MARCOS

El novenario de misas que comenzará el lunes día 22, a las 9½ y los rosarios a las 8½ de la tarde en la iglesia parroquial de San Gil, serán aplicados en sufragio del alma de

EL SEÑOR

D. Pedro Medina González

Que falleció el día 12 del presente mes confortado con los Santos Sacramentos y la Bendición de Su Santidad

Q. E. P. D.

LA FAMILIA ruega la asistencia a estos actos piadosos por lo que les quedarán muy agradecidos.

El Ilustre Colegio Oficial de Médicos de Burgos, celebrará mañana, sábado, a las diez y media, en la parroquia de San Lesmes Abad, un solemne funeral en sufragio de los señores médicos colegiados fallecidos.

Don Pedro Miranda Castro

Don Manuel Rodríguez Sáenz

Don Eduardo Vigalondo Errasti

Don Federico Urraca Plaza

Q. E. P. D.

Piadoso acto al que se invita a todos lo scompañeros y amigos de los finados.

Burgos, 19 de Enero de 1962

Fábrica de piensos compuestos

necesita agentes vendedores para Burgos y su provincia. Dirijanse por escrito con referencias a Iberhens, S. A. Carretera de Villimar. — BURGOS

EL SEÑOR

DON MANUEL DEL VAL IBEAS

Falleció en Burgos a los 80 años de edad

Q. E. P. D.

Sus resignados hijos, don Maximiliano, doña Ursula y doña María Paz-Iris; hijos políticos, doña Margarita, don Daniel Cob y don Paulino Andrés; nietos; hermana política, doña Benita Gallo; sobrinos y demás familia

Suplican a sus amistades oraciones por el eterno descanso del alma del finado.

Las honras fúnebres y funeral tendrán lugar en la parroquia de SAN ESTEBAN, HOY, día 19, a las DIEZ Y MEDIA, seguidamente la inhumación del cadáver en el Cementerio de San José, desde el depósito judicial, sito en dicho Campo Santo.

Casa doliente: Fernán González núm. 40.

LA FAMILIA NO RECIBE

Burgos, 19 de Enero de 1962.

PRIMER ANIVERSARIO

EL SEÑOR

D. MARIANO GONZALO GONZALEZ

(JEFE DE NEGOCIADO JUBILADO QUE FUE DEL EXCMO. AYUNTAMIENTO DE BURGOS)

Descansó en el Señor el día 20 de Enero de 1961, a los 92 años de edad, habiendo recibido los Santos Sacramentos y la Bendición Apostólica de Su Santidad

Q. E. P. D.

Su resignada esposa doña Emilia Soto Casado; hijo, don Julio Gonzalo Soto; nieta, doña María Teresa Varea Gonzalo; hijos políticos, doña María de las Mercedes Vallejo Arangüena y don Aurelio Varea Corral; hermano político, R. P. Máximo Soto, S. J.; sobrinos, primos y demás familia

Ruegan a sus amistades el piadoso recuerdo de una oración por el eterno descanso de su alma. La Exposición y Reserva del Santísimo Sacramento, en la Capilla de las Religiosas Franciscanas Misioneras de María, del día de hoy viernes. La misa de funeral aniversario, que se celebrará mañana sábado 20, a las diez de la mañana, en la iglesia parroquial de San Cosme y San Damián; el novenario de misas en el Altar Mayor de dicha parroquia, que comenzarán el lunes 22, a las nueve y media; y el Novenario de misas que se celebrará en el altar mayor de la iglesia de la Merced de los PP. Jesuitas, a partir del día 1.º de Febrero, a las ocho y media, se aplicarán en su fragio del alma del finado.

Burgos, 19 de Enero de 1962

Guía del ESPECTADOR

COLISEO.— "Stalingrado" (2).

AVENIDA. — "Centauros del desierto" (3).

CALATRAVAS. — "El fantasma y doña Juanita" (s. c.) y "Requiebro" (s. c.).

CORDON. — "El Cid" (1).

GRAN TEATRO. — "Pelusa" (1).

REX. —"Las aeroguapas" (2) y "La guerra empieza en Cuba" (3).

ASTORIA.— "Dos pasiones y un amor" (3) y "Los ojos dejan huella" (3 R).

EN MIRANDA

CINEMA. —"Aventuras de Arsenio Lupín" (3).

APOLO. — "Jerusalén libertada" (3).

AVENIDA. — "El viento no sabe leer" (3).

Anuncios económicos

ALQUILERES

LONJAS amplias alquilo, desde 500 a 3.000 pesetas, terminación Paseo la Isla, de 30 a 250 metros, buenas entradas, patio. Prigo. Moneda, 13. (Mañanas)

LOCAL. Avenida del Cid (principio), propio instalación comercios (Droguerías, perfumerías, bares, tejidos, etc.) desde 5.000 a 7.000 pesetas. Prigo. Moneda, 13.

AMPLIO piso entresuelo preparado para grandes oficinas o sastrerías. Plaza Vega, 4.250 pesetas. Prigo.

PISOS. Frente Venerables de 4 a 7 habitaciones, desde 1.000 a 1.600 pesetas. Prigo. Moneda, 13.

URGE piso 5 habitaciones, calefacción, en zona céntrica. Llamar 2909.

CEDO local 35 metros. Camino Cortes. Razón esta Administración.

NECESITO piso pequeño, céntrico y soleado. Teléfono 5991.

AUTOMOVILES Y ACCESORIOS

TAXI Renault Dauphine. Teléfono 2154.

CONTINENTAL - AUTO, S. A. Repuestos G. M. C., Chevrolet - Opel - Bedford y varios. Madrid, 1. Calvo Sotelo, 3. Teléfono 1814.

¡AUTOMOVILISTAS! Matriculaciones, Transferencias, carnets de conductor, tramita rápidamente. Gestoría Quintanilla.

VESPA equipada pocos kilómetros, ocasión vendo. Teléfono 3063. Horas 10 a 11 noche.

SE ALQUILAN Seat 600 sin chófer. Razón, San Juán, 19 y Pisones, 13. Teléfonos 8142 y 1147.

CAMIONETA motor Perkins «Aeronáutica Industrial», 2.500 el más moderno vehículo para transporte económico de tonelaje medio. Ruera, Vitoria, 19. Entrega inmediata.

VENDEMOS Renault Fregate 1957, sin intermediarios. Razón teléfono 1256.

AUTOS Pereda Dauphine. Seat alquiler sin chófer. Santa Agueda, 13, 3.º. Teléfono 3236.

FERIA del Automóvil. Ofertas: furgoneta Seat-600 estrenar, varios coches, camiones usados, tractor 32 HP. Gas-oil. Demandas: Turismos 4-4, Seat 600, coches buen estado varias potencias. Tractores usados. Carretera Valladolid. (Parador del Rey). Teléfonos 2738 - 3593.

VENDO furgoneta Ford 7.000 pesetas. Carrocerías Ovidio. Gamonal.

COLOCACIONES

SE NECESITA personal femenino Galletas Huerta. Paseo Fuentecillas.

SE NECESITA señora para cantina, en Torrecilla del Monte. Tratar con Juan Tomé.

CHICA para mostrador se necesita. Razón esta Administración.

NECESITO asistenta. Madrid, 3, 4.º, dcha.

SE NECESITA chica. Calatravas, 3, 3.º, habitación 7.

SE NECESITA chico para reparto. Vitoria, 47. Ultramarinos.

SE NECESITA chica. Barrio Gimeno, 10, 2.º, izquierda.

CHICO para recados se necesita. Ultramarinos la Isla de Cuba. Almirante Bonifaz, 8. Burgos.

SE NECESITA chico. Calzados Peña. Vega, 36

SE NECESITA muchacha. Avenida del Cid, 10, 4.º, A.

SOLDADORES destajistas se necesitan. «Pascua». Maquinaria Agrícola. Pedrote, 15. Aranda.

PRECISO criado para vaquería, no importa no sepa ordeñar. Informes esta Administración.

NECESITO chico de 15 a 17 años, en Ultramarinos Angel Pérez. Miranda, 2.

SE NECESITA personal femenino. Galletas Huerta. Paseo Fuentecillas.

COMPRAS Y VENTAS

MOLINOS «Deriz» todos tamaños y modelos, para piensos de todas clases. León Láriz. San Pedro y San Felices, 6. Burgos.

POLLITOS todos los días, granja San Benito. Aparicio y Ruiz, 12, teléfono 1146. (Detrás Audiencia).

SERRIN vendo. Madrid, 20. Teléfono 5179.

POLLITOS recién nacidos. Pollitas 1 a 3 meses. Cruces americanos. Avícola San Isidro. Santa Clara, 5. Teléfono 1409.

FABRICANTE galletas, bizcochos y confitería en general. Están en venta 1 horno marca Llopis, de 3 cámaras y una máquina sierra para boher, todo en buen estado y a precios de regalo. Dirigirse a: In-Cas. Tinte, 6. Teléfono: 4963. Burgos.

VENDO 1.000 arrobas paja blanca. José Moral. Tornadijo (Burgos).

VENDO estantería pino, ocho metros larga por tres y medio alta, 1,20 fondo, dos frentes, nueva, precio bajo. Informes 2.º Manzana, 73. Gamonal.

VENDO máquina de coser, armarios y demás cosas de la casa. Concepción, 14, 5.º, centro, escalera derecha.

VENDO 200 arrobas de paja de yeros. Severiano Ortega, en Presencio.

El mejor pienso para gallinas «PANAVE». Santa Agueda, 10.

«PANAVE». Superpienso para pollitos. Santa Agueda, 10.

VENDO 50 pinos y 50 encinas. Benedicto Alvarez, en Villahoz.

POLLITAS americanas 2 meses, precio reducido. Granja San Benito. Aparicio y Ruiz, 12. Teléfono 1146.

VENDO motor Rex 2 HP. Victoriano Mínguez, en Vallejera.

VENDO soldadura eléctrica, taladro, esmeriladora. Razón esta Administración.

MATERIALES por derribo vendo, portón, placas uralita, ventanales, etc., barato. Miranda, 17.

VENDO báscula Berkel, mostrador, estanterías, escaparates con sus barras y medidor de aceite, todo económico. Alfareros, 14, Riocerezo.

POLLITAS sexadas por método japonés Ideal H-3-W; pollitas Leghorn J-R-7 mixtos de ambos. Avícola Mirasol. Pisones, 7. Teléfono 2960

VENDE plantones chopo canadiense (Vivero) tercer año Lorenzo Benito. Reina Infantas

POLLITOS todos los días, Leghorn híbridos, Denler Leghorn. Avícola María Isabel. San Gil, 7.

VENDO amasadora sobadora, motor y transmisión, con correas. General Mola, 17. Panadería.

VENDO vestido blanco de novia, nuevo. Plaza José Antonio, 24, segundo.

ENSEÑANZAS

FRANCES: Lecciones y conversación. Teléfono 2874. De 4 a 8 tarde.

MATRIMONIO extranjero busca profesor de español, preferible sepa inglés. M. Othel. Apartado 126. Burgos.

FINCAS

¡PERMUTA! Cambiaría casa completa nueva, 8 viviendas, más 700 metros lonja 8 metros altura sin columnas diáfanas llave mano, exenta contribución, por solar céntrico o casa vieja. «Informense «Prigo». Moneda, 13 (mañana).

¡SOLARES! Extenso surtido todas superficies varias zonas, planos, detallada exposición en Oficina. Prigo. (Mañanas).

¡LONJA! Amplísima exposición, 400 metros, más 400 sótano, calle Calera, pegando a San Pablo, vendo, alquilo. Prigo.

GANGA: Vendo casa céntrica espaciosos bajos y pisos llave en mano. Informes esta Administración.

¡¡COMPRUEBENLO!! Casa completa, cuatro plantas, totalmente vacía, calle San Pablo, haciendo chaflán, privilegiado emplazamiento, amplias fachadas, adecuada instalación comercio, tejidos, etc. Vendo o permuto por nave, solar. Prigo (Mañanas).

¡CAMBIO! Preciosa 130 hectáreas, mantiene 200 cabezas ganado lanar, 60 fanegas sembradura, resto monte encina, roble, amplias casas, señores, criados, palomar, cuadras, electricidad trifásica, pie carretera, 60 kilómetros de Burgos, 1.750.000 pesetas. Por pisos, locales. Prigo (mañanas).

¡FABRICA! Cerámica, bien situada producción toda vendida, vendo 100.000, también cambiaría por pisos o fincas rústicas. Prigo. Moneda, 13. (Mañanas).

VENDO piso magnífica construcción, centriquísimo, calefacción y agua caliente central, cocina y lavadora eléctrica, parquet, precio ocasión, facilidades. Informarán Cid, 7. Mercería.

SIGO necesitando dinero y vendo dos segundos pisos exteriores en San Francisco, frente a Venerables. Informes: San Francisco, letra E, bajo. (Sólo por 15 días).

VENDO piso libre tres habitaciones, exterior. Avenida Cid, 77, 5.º, derecha. Bernabé Lara.

SE VENDE piso Diego Laínez núm. 9, 1.º, izquierda. Razón Confecciones Casman. Merced, núm. 3

VENDO piso. Calera, 19, 2.º.

VENDO piso. Cuatro habitaciones. Llave en mano. Arrabal San Esteban, 6. Tratar Laín Calvo, 34, 4.º.

FINCAS rústicas en piezas grandes, vendo o daría en aparcería 5 kilómetros capital. Informes Vitoria, 59, bajo

VENDO fábrica de yeso eléctrica, 35.000 pesetas. Sinforoso González. Villalmondar.

VENDO finca término municipal de Burgos, 20 Hectáreas. Informes esta Administración.

VENDO solar en Gamonal pie carretera, 1.000 metros. Informes Cándido Ortega. Eras, 4. Gamonal.

VENDO piso barato soleado, cuatro habitaciones, dos balcones, Fernán González. Informes Frutería Santiuste. Cardenal Segura, 25 (Antes Cid).

VENDO piso zona San Francisco, nuevo, con ascensor, económico. Razón teléfono 3947.

GANADOS Y APEROS

VENDO tres ganados de trabajo, dos mulas y una yegua de 6 años, a toda prueba. Miguel Villanueva, en Mazuela.

SE VENDE garañón joven, buenas condiciones. Tratar Marijuán. Sotopalacios.

TRACTORES «Zetor» de 36-40 caballos, 12 velocidades; frenos hidráulicos. Precios sin competencia. Distribuidor: Central Agrícola. Miranda, 1. Burgos.

REMOLQUES, cabinas y cultivadores. Gómez García. Avenida Cid, 63, llano.

ANGEL Ortega Guerra vende par mulas seis y diez años, y carro seminuevo en Palacios de Riopisuerga.

VENDO par de mulas de tres años. Ignacio Santos, en Iglesias.

LIQUIDACION asombrosa de remolques de uno y dos ejes para cargas de 4.000, 5.000, 6.000 y 10.000 Kgs. Carros agrícolas para carga de 1.500 Kgs. de un eje. Cabinas para tractores varios tipos, cajas para camión Pegaso. Facilidades de pago. La Casa del Hierro. Conde de Superunda L. G. Logroño.

SE VENDE carro de bueyes, máquina segadora, beldadora, arreos para vacuno y mular, arados bravanes y romanos. Dionisio Río Páramo. Pedrosa Río Urbel.

SE VENDEN cinco novillas holandesas, grandes, de nueve meses. Camino la Plata, número 11. Jesús Cuezva.

HUESPEDES

SE OFRECE habitación amueblada y piso. Informes esta Administración.

PENSION Residencia. Estancias fijas y por temporada. Céntrico. Calefacción. Teléfono 4641.

DESEO huésped pensión completa, céntrico. Informes Administración.

NECESITO dos o tres habitaciones, con preferencia amuebladas, calefacción, baño y cocina. M. Othel. Apartado 126. Burgos.

SE ADMITEN pupilos a dormir o pensión completa. Calle San Pedro Cardeña, núm. 76.

MUEBLES

VENDO comedor barato. Burgense, 20, 5.º E.

OCASION. Despacho «Español» completo con luna la mesa. Muebles Hortigüela. Puente Gasset.

VENDO cama, mesilla, butacas, comodín y perchero. Tinte, 5, 1.º, izquierda.

PERDIDAS

PERDIDA perra de caza canela, atiende por «Sar». Entregar Pisones, 149.

PERDIDA día 16 macho negro de año. Avisar teléfono 1096 y 4997.

PERDIDA oveja, oreja despuntada, cara roja, pintada de rojo. Su dueño Godofredo Martínez. Ubierna.

TRASPASOS

TRASPASO carnicería con tres locales industriales. Informes Fuentecillas, 11. Carnicería «El Canario».

TRASPASO local propio cualquier industria, céntrico. Informes esta Administración.

TRASPASO el bar Bilbao con vivienda. Tahonas, 6.

TRASPASO local propio carnes, pescados, frutas. Diego Laínez, 12, 4.º, centro.

VARIOS

SEGUROS Generales todos los ramos, absoluta garantía. Gestoría Quintanilla.

Encuadernaciones: corrientes y de lujo, encárguelas en TALLERES GRAFICOS «Diario de Burgos». Calle Vitoria, núm. 13. Teléfono 2852.

SASTRE reformo americanas cruzadas a redondas. San Gil, 3.

IMPRESOS comerciales, cartas timbradas, tarjetas de visita, invitaciones, prospectos de propaganda, etc. TALLERES GRAFICOS «Diario de Burgos». Calle Vitoria, 13. Teléfono 2852.

PASAPORTES, penales, últimas voluntades, licencias. Confíelas a Gestoría Quintanilla.

LEA DIARIO DE BURGOS

Ha quedado abierta en Burgos una suscripción pro-damnificados en provincias y localidades afectadas por las últimas inundaciones

Primera relación de donativos

1.—Excmo. Gobierno civil de la provincia	25.000,—
2.—Excma. Diputación provincial	15.000,—
3.—Excmo. Ayuntamiento de esta capital	15.000,—
4.—Excmo. y Rvdmo. Sr. Arzobispo de la diocesis	1.000,—
5.—Excmo. Sr. Capitán General de la 6.ª Región	1.000,—
6.—Clínica de San Juan de Dios	100,—
7.—Anónimo	25.—
8.—José María Ilundáin	500,—
9.—Instituto Provincial de Sanidad	500,—
10.—Secretario General y funcionarios Gobierno civil	2.500,—
11.—Rafael Portero Beyro	100,—
12.—Marcial Ortega	100,—
13.—Feliciano Rodríguez	50,—
14.—Ismael Ramila y Sra.	50,—
15.—Ayuntamiento de Villarcayo	1.500,—
16.—Ayuntamiento de Pradoluengo	500,—
17.—Pablo Marcos Delgado	100,—
18.—Ayuntamiento de Miranda de Ebro	2.000,—
19.—M. G.	50,—
20.—Delegación Provincial de Sindicatos	2.400,—
21.—Ayuntamiento de San Zadornil	1.000,—
22.—Francisco Alonso (Los Chicos)	250,—
23.—Ayuntamiento de Lerma	200,—
24.—Julio Gonzalo Soto	200,—
25.—Baruque	200,—
26.—Piedad Espiga	5,—
27.—Inocencio Arranz	15,—
28.—Anónimo	25,—
29.—Ayuntamiento de Melgar de Fernamental	500,—
30.—Félix Calvo	50,—
31.—Francisco Vadillo	25,—
32.—Ayuntamiento de Villadiego	250,—
33.—Isaías Sastre Sastre	100,—
34.—Teodoro Ezquerra Fernández	50,—
35.—José Contreras González	25,—
36.—Atanasio Mejido García	100,—
37.—Miguel Antolín Salán	100,—
38.—Pedro Revuelta Morcinte	25,—
39.—Benjamín Ortega Núñez	25,—
40.—Federico Revilla Rodríguez	10,—
41.—Ayuntamiento de Oña	5.000,—
42.—Ayuntamiento de Espinosa de los Monteros	1.000,—
43.—Ayuntamiento de Palacios de la Sierra	2.000,—
44.—Ayuntamiento de Briviesca	1.000,—
45.—Ayuntamiento de Valle de Mena	1.000,—
46.—Ayuntamiento de Castrojeriz	250,—
47.—Ayuntamiento de Quintanar de la Sierra	4.500,—
48.—Ayuntamiento de Merindad de Castilla	1.600,—
49.—Anónimo	25,—
50.—Ayuntamiento de Neila	2.118,50
51.—Ayuntamiento de Pancorbo	250,—
52.—V. R.	100,—
53.—A. V.	50,—
54.—Ayuntamiento de Santa María del Campo	200,—

—oOo—

Esta suscripción queda abierta hasta nueva orden, recibiéndose donativos en este Gobierno Civil, Habilitación, y en la cuenta corriente del Banco de España en Burgos, haciéndose público, en general, que esta suscripción y por orden de la Superioridad queda ampliada para aliviar la situación de los damnificados y afectados en las provincias hermanas, entre las que se halla incluída ésta de Burgos.

Segura de su belleza...

guía facultativa

JOSE ALONSO
MEDICINA INTERNA, CORAZON Y NUTRICION.—RAYOS X
Consulta de 12 a 2 y de 4 a 6
Espolón, 34 — Teléfono 1912

Federico Gascón
MEDICO DENTISTA
Santander, 19, 3.º dcha. — Tel. 2421

José Muñoz Avila
RIÑON Y VIAS URINARIAS
A. Bonifaz, 12, 1.º Teléfono 1539

BENIGNO ANDRADE LOMA
MEDICO
Análisis clínicos
Pl. de Calvo Sotelo, 9. Tel. 5545

A. Gómez López
Del Hospital Militar
CORAZON - PULMON
San Cosme, 2. — Teléfono 5530

H. Seidedos
TRAUMATOLOGIA
HUESOS Y ARTICULACIONES
Aparicio y Ruiz, 18. — Teléfono 5424

F. J. del Campo Alonso
PIEL Y VENEREAS
Consulta: en la Clínica de San Juan de Dios, sábados, de 11 a 1

F. Martín Marassa
MEDICO ODONTOLOGO
Calle Madrid, 6, 1.º derecha
Consulta de 4 a 8 — Telf. 3119

Dr. RENEDO
CIRUGIA - VIAS URINARIAS
Concepción, 15, 3.º — De 11 a 3
Teléfonos 2012 y 2859

IZAMIL
LAIN CALVO 28
MONTA SUS GAFAS GRADUADAS CON Lentes Oriolent DE VISION PERFECTA.

Guía del radioyente

Programas para hoy

Radio Nacional

Matinal.—10,00, Apertura. Lectura de programas. 10,05, Nuestro almanaque. 10,15, Saludo musical. 10,30, Capítulo 10 de la novela «Hogar Flotante». 10,55, En el mercado. (Precios en los mercados de Abastos). 11,00, Al compás del trabajo. 12,00, Angelus. 12,05, Figuras de la canción moderna: Torrebruno. 12,30, Capítulo 35 de la novela «Corazón indómito».

Sobremesa.—13,00, Escaparate sonoro: Sara Montiel. 13,20, Discos dedicados. 13,45, Emisión sindical PAN. 14,15, Noticias locales. 14,20, Momento musical con el Quinteto Molinet. 14,30, Retransmisión del diario hablado de Radio Nacional de España. 14,45, Información financiera. 15,00, Discos dedicados. 15,45, Conjuntos músico-vocales. 16,00, Capítulo 5.º de la novela «Horizontes perdidos». 16,30, La música de España».

Tarde.—17,00, Capítulo 5.º de la novela «Camino de Gloria». 17,15, Páginas de concierto: Stravinsky. 17,45, Escucha mujer. (Conexión con R. Madrid). 18,00, Música sinfónica. 18,30, Capítulo 15 del serial «Los Bustamante». 18,45, Usted elige: Discos solicitados por los Sres. Abonados. 19,30, La hora de la zarzuela: Bohemios, de Vives (Final).

Noche.—20,00, Capítulo 10 de la novela «Cielo de Septiembre». 20,30, Tres éxitos del momento. 20,45, Retransmisión de Radio Madrid: 5.º Gran Premio Soberano. Eko Instant. Teatro de los Quintero. 21,45, Creaciones de las hermanas Serrano. 22,00 Retransmisión del diario hablado de Radio Nacional de España. 22,15 Noticias locales. 22,30, Retransmisión de Radio Madrid: Aplausos Pond. Quiero ser un triunfador. 23,00, Velada musical. 24,00, Cierre.

Encauce sus limosnas: dar bien es dar dos veces.

Radio Popular

PRIMER PROGRAMA: 10,00. Apertura. La danza de las horas. — 10,05. Primer compás. Agenda breve de la mañana. — 10,15. Ventana de par en par.— 10,30. Con la Prensa bajo el brazo.— 10,40. Marque cuatro cifras.- 11,00. Nuestra tertulia.— 11,30. Bahía: Ritmo y canción.— 12,00. Angelus.— 12,03. El Año Cristiano.— 12,15. Canciones al viento.— 12,30. Tuttifrutti.— 13,00. Aquí el ritmo.— 13,30. Del brazo y por la calle.— 13,40. Felices los tenga usted, I.— 14,15. Un buen tema: El tiempo, por F. Medina.— 14,30. Tercer diario hablado para España de Radio Nacional.— 14,50. Música de España.

SEGUNDO PROGRAMA: 15,00. Indice del programa. — 15,01. Primera plana. — 15,15. Mensaje en alta fidelidad. — 15,30. Felices los tenga usted, II.- 16,00. Club de amigos de Radio Popular de Burgos.— 17,00. Sala de conciertos.— 18,00. Caja de música.

TERCER PROGRAMA: 19,00. Indice del programa. Angelus.— 19,05. El género lírico.— 19,30. Cultura popular.— 19,45. Música en blanco y negro.— 20,00. Una Princesa de Marte. Cap. XVII.- 20,15. Cinco títulos que usted recuerda.— 20,30. El Santo Rosario en familia.— 20,50. Concierto breve. — 21,00. Mirador al campo. Audición de orientación agropecuaria.— 21,30. Canciones y danzas españolas.— 21,45. Grandes orquestas.— 22,00. Cuarto diario hablado para España de Radio Nacional.— 22,20. Música de España.— 22,30. Noticiario. Boletín informativo de noche.—22,45. Pentatgrama optimista. — 23,00. Silencio - Cámara - Acción. Revista cinematográfica. — 23,30. Banda sonora.— 23,45. Nuestros últimos minutos.— 00,00. La danza de las horas.— 0,02. Palabras para el silencio.— 0,05. Cierre de la estación.

XI Curso Internacional de Criminología

Ha quedado abierta hasta el 15 de Febrero próximo la inscripción para el XI Curso Internacional de Criminología, inscripción que podrá efectuarse en el Seminario de Derecho Penal, Facultad de Derecho, Ciudad Universitaria, Madrid.

El tema del Curso es el de los "Delincuentes mentalmente anormales".

Las conferencias serán pronunciadas por especialistas españoles y extranjeros en Derecho Penal, Criminología, Psiquiatría y Medicina Legal, de acuerdo con el programa oficial.

Los requisitos de inscripción son los siguientes:

a) Ser licenciado en Derecho o Medicina, o cursar, o haber cursado, las asignaturas de Derecho Penal correspondientes al segundo o tercer año de la licenciatura de Derecho, o las de Medicina Legal o Psiquiatría, de la Facultad de Medicina;

b) Ser funcionario del Ministerio de Justicia o del Ministerio de la Gobernación;

c) Los anteriores apartados deberán ser acreditados en el momento de la inscripción, mediante la correspondiente documentación;

d) Las mismas condiciones son requeridas para los extranjeros;

e) La hoja de inscripción deberá constar de una fotografía, tamaño carnet, del solicitante;

f) En la citada hoja de inscripción deberá hacerse constar si se solicita la expedición del diploma de asistencia. En su caso, dicho diploma certificará la asiduidad al Curso, siendo expedido en nombre de la Sociedad Internacional de Criminología.

g) Precio de la Matrícula: Ordinaria, 350 pesetas. Para los alumnos de la Facultad de Derecho, 175.

Expedición del Título: Matrícula ordinaria, 150 pesetas. Alumnos de la Facultad de Derecho, 75 pesetas.

Segundo concurso de «Documentación Administrativa»

La revista de "Documentación Administrativa", que edita la Secretaría General Técnica de la Presidencia del Gobierno, en su constante afán de estimular el estudio y divulgación de los temas de Administración pública entre los funcionarios españoles, convoca un segundo concurso para premiar los mejores trabajos originales que se presenten, con arreglo a las siguientes bases:

1.—Podrán concurrir todos los funcionarios españoles, incluídos los de organismos autónomos.

2.—Los trabajos deben referirse a una de las materias siguientes:

Principios de Organización general de la Administración pública. Administración de personal y Relaciones humanas. Racionalización de métodos de trabajo.

3.—Los trabajos serán absolutamente originales y no presentados al anterior concurso de "Documentación Administrativa". Tendrán una extensión aproximada de 12 folios, escritos a máquina por una cara y a dos espacios, y estarán redactados en forma sistemática y sencilla y con los gráficos que sean precisos.

4.—Se establecen tres premios: de 10.000, 7.000 y 4.000 pesetas, respectivamente, para los tres mejores trabajos que se presenten.

5.—En el caso de que los trabajos presentados no mereciesen ser premiados a juicio del jurado calificador, se declarará desierto el concurso.

6.—Los trabajos premiados se publicarán en la revista "Documentación Administrativa", sin que esto otorgue a su autor ningún otro derecho de carácter económico.

7.—Los trabajos no premiados quedarán de libre disposición de "Documentación Administrativa", que podrá publicarlos si lo estima oportuno, mediante la retribución correspondiente. No se devolverá ningún trabajo a su autor.

8.—El jurado calificador constará de tres miembros y será nombrado por el secretario general técnico de la Presidencia del Gobierno, a propuesta del Consejo de Redacción de la Revista.

9.—Los trabajos serán presentados hasta el día 1 de Mayo de 1962, y serán calificados y seleccionados en el plazo de dos meses y a partir de dicha fecha.

10.—Los trabajos se presentarán sin firmar y en sobre cerrado, en el que conste la indicación: "Trabajo para el concurso "Documentación Administrativa". En otro sobre aparte, cerrado y sellado, se incluirá el nombre del concursante y el título y sumario exacto de su trabajo, haciendo constar la indicación "nombre del concursante". Ambos sobres deben ser dirigidos al "Jefe de Redacción de "Documentación Administrativa", Alcalá de Henares, Madrid", y podrán ser remitidos a éste por correo o presentados en el Registro General de la Presidencia del Gobierno, Alcalá Galiano, 10, Madrid.

Consejos de belleza, puericultura, recetas prácticas de cocina Agenda de la Sección Femenina.

Hoy, sesión plenaria del Ayuntamiento

Propuesta de la Comisión de Paseos, Caminos y Jardines sobre creación de una playa infantil frente al paseo de la Merced

Para esta tarde, a las ocho ha sido convocado el Pleno municipal.

En dicha sesión se someterá a la consideración de los concejales cinco dictámenes, entre ellos uno sobre la construcción de una playa artificial en las márgenes del río Arlanzón, frente al paseo de la Merced y otro relativo al calendario oficial de fiestas del Ayuntamiento.

Mañana, fiesta patronal de la Policía municipal

Con motivo de la festividad de San Sebastián, Patrono de la Policía municipal, ésta celebrará los siguientes actos:

Día 20. — A las once horas en la iglesia de la Merced misa haciendo el panegírico del Santo don Gonzalo Izquierdo, capellán de los Establecimientos municipales de Beneficencia.

A continuación y en el Cuerpo de Guardia será servida una copa de vino español en honor de autoridades e invitados.

A las ocho y media, cena de Hermandad en el Restaurante Auto Estaciones.

Día 22. — A las once y en la misma iglesia de la Merced, misa de difuntos por los fallecidos del Cuerpo.

AVICOLA JACARO
Nueva Organización. — Pollitas Leghorn, Americanas y Japonesas de un día y varias edades. Catálogo gratis. Avenida de Santander, 22, 2.º Teléfono 2404. — Palencia.

Nueva directiva de la Sociedad «Peña Recreativa Castellana»

Como consecuencia de la elección efectuada en reciente Junta general por la Peña Recreativa Castellana, ha sido designada la siguiente directiva de dicha entidad:

Presidente, don Gerardo San Martín; vicepresidente, don Manuel Tejerina; contador, don Felipe Baruque; tesorero, don Juan Nuño (reelegido); secretario, don Angel Alvarez (reelegido); vicesecretario, don Fernando López y vocales, don Jesús García (reelegido), don Nicolás Díaz, don José María Bobillo, don Felipe Ojeda y don Pascual Santamaría.

Al corresponder a los delicados ofrecimientos de la nueva directiva, deseámosla una brillante gestión al frente de la "Peña Recreativa Castellana".

De Aquende y de Allende — CRONICA de MIRANDA

ACCIDENTES DE CIRCULACION

El pasado día 17, alrededor de las dos de la tarde, el joven llamado Angel Herrán, de 24 años de edad, al salir de la calle de Queipo de Llano, en dirección a la Avenida del Generalísimo, conduciendo una motocicleta, chocó contra don Sabiniano Santamaría, que circulaba en bicicleta por la referida Avenida con dirección a la estación del ferrocarril. Afortunadamente no sufrieron ninguno de los dos lesión alguna, reduciéndose el accidente a ligeros desperfectos en los vehículos.

A las cinco y media fue atropellada en la Avenida del Generalísimo, la joven Emérita Vegas Alonso, de 14 años de edad, por una motocicleta "Montesa", conducida por Pedro Fernández Alloza, de 20 años edad.

El accidente se produjo cuando la citada joven salía de la calle del Cid a la Avenida del Generalísimo montada en una bicicleta y en ese momento fue arrollada por la motocicleta que circulaba por dicha Avenida en dirección a la estación del ferrocarril.

A consecuencia del atropello, la joven resultó lesionada en la rodilla izquierda, al parecer, de carácter leve. Ambos vehículos sufrieron desperfectos de poca cuantía.

NECROLOGICAS

El pasado día 17 falleció en nuestra ciudad, a los tres meses de edad, el niño Raúl Chinchilla Fernández de Aguirre.

A sus padres y demás familia, nuestro más sentido pésame.

NATALICIO

Ayer, día 18, a las once de la mañana, en la clínica del Hospital de Santiago, dio a luz con toda felicidad un hermoso niño, segundo de su matrimonio, la esposa de nuestro particular amigo y vecino don Luis María Molins Lariz, ella, de soltera, Felisa Herrero Rodríguez.

Al neófito le serán impuestos los nombres de su padre.

Felicitamos al joven matrimonio por tan fausto acontecimiento familiar.

FARMACIA DE GUARDIA

María Paz Angulo, Arenal, 1.

ECOS DEPORTIVOS

La pasada jornada en el grupo IV de Tercera División, ha sido un poco anormal si es que en fútbol se puede llamar anormal a alguna cosa.

Nuestro pronóstico ha fallado en varios partidos. El primero, el de Azcoyen - Eibar, que dábamos empate y resultó una clara victoria de los armeros, que contra lo que pensábamos, les permite seguir de líderes del grupo, con mayores posibilidades de triunfo, al sumar dos positivos. Otro resultado sorpresa ha sido ese 4 a 1 logrado por el Vitoria en Elgoibar y también se puede considerar sorpresa la victoria del Villafranca frente al Real Unión. Los demás resultados son normales aun cuando resaltan la precaria victoria del Logroñés frente al Euskalduna y las amplias de Alfaro y Calahorra ante Beasain y Touring respectivamente.

Después de estos resultados, la clasificación sigue encabezada por Eibar y Logroñés en un codo a codo muy interesante, empatados a puntos, con 29 y 11 positivos cada uno, seguidos por R. Unión con 24, Alfaro 23, Iruña 22 y en sexta posición nuestro Mirandés con 21 puntos.

En la cola se queda solo el Touring, con solo 10 puntos precedido de Recreación y Elgoibar, con 11. El Villafranca, colista durante muchas jornadas, escapa de los últimos lugares confirmando su recuperación y deja tras de sí nada menos que a siete equipos.

Y vamos con la próxima jornada, en la que se jugarán los partidos siguientes:

Azcoyen - Iruña.— Este partido se puede considerar de difícil pronóstico, pues la ventaja que puede suponer jugar en campo propio el Azcoyen, tiene en contra la mejor clase de los de la capital y también la rivalidad regional. Se nos antoja que será un partido muy disputado, con resultado incierto y un posible empate al final, por el que nos inclinamos.

Eibar - Alfaro.— En Ipurúa se enfrentan el líder y el entusiasta equipo alfareño. No dudamos de la mejor clase eibarresa, mas los riojanos no son fáciles de batir y a buen seguro que darán mucha guerra al líder del grupo, aun cuando es de suponer que los armeros logren la victoria. A pesar de que creemos en ella, no nos extrañaría una sorpresa. Todo depende de cómo esté el terreno de juego, pues de estar embarrado, el entusiasmo y juventud del Alfaro será un serio inconveniente para los propietarios del de Ipurúa.

Beasain - Logroñés.— En Beasain se disputa el partido cumbre de la jornada, ya que una victoria logroñesa sería el paso definitivo al liderato. Por ello, los riojanos saldrán decididos desde el primer minuto a lograr el triunfo, mientras que el Beasain no se juega nada más que la honrilla, pues su situación es buena en la clasificación. Por tanto, esperamos que el Logroñés logre algo positivo en su desplazamiento y al menos se lleve un punto.

Euskalduna - Vergara.— Partido muy igualado en el que vemos ganador al Euskalduna, por el que tenemos cierta debilidad. No es que menospreciemos la valía del Vergara, pero hay que tener en cuenta que un tropiezo del Euskalduna, le situaría en un lugar peligroso que además no merece. Mientras el Vergara no se juega nada en el partido, a no ser la satisfacción del triunfo.

Recreación - Villafranca.—Otro partido en el que las dudas son grandes respecto al pronóstico. El Recre casi se puede afirmar que tiene la primera Regional a la vista, mientras que el Villafranca lleva unos cuantos domingos logrando triunfos. Por ello y exponiéndonos al fracaso, optamos por un empate.

R. Unión - Calahorra.— Partido de claro color casero, pues aun cuando los fronterizos ya han perdido casi todas sus aspiraciones, están obligados por su mejor clase a lograr la victoria. Por otra parte, no creemos al Calahorra capaz de dar la sorpresa en Gal.

Touring - Elgoibar.— Encuentro entre colistas y paisanos que a no dudar, resultará de mucha emoción, pues de ganar el propietario, cederían el último puesto de la clasificación al Elgoibar, lo que éstos no admitirán sino después de jugarse el encuentro en el que lucharán por evitar este riesgo. Nos inclinamos por un empate, que en todo caso, se puede transformar en una victoria casera.

Vitoria - Tolosa.—Partido casero si tenemos en cuenta la marcha de uno y otro equipo en la competición, pero que la irregularidad del Vitoria por una parte y la situación crítica del Tolosa, hacen que se convierta en dudoso. Aún siendo así, esperamos un triunfo de los vitorianos.

En esta jornada descansa el D. Mirandés.

EL DOMINGO, EN ANDUVA, PARTIDO AMISTOSO

Por necesidades del calendario, el próximo domingo, no hay partido en Miranda ni de Tercera, ni regional ni juvenil, pues estas dos últimas competiciones han quedado suspendidas hasta nueva orden —lo de orden es un decir—. Por tanto, se ha montado un partido en el que se enfrentarán un equipo del D. Mirandés, compuesto de todos los jugadores locales, tales como Javier, Bau, Nebreda, Palix, Villasante, Albosan, Iborra, Pangu, Sáez, José Marí y otros y la peña madridista en cuyo equipo formarán otros muchos jugadores juveniles y del Mirandés regional.

El partido será interesante desde el punto de vista técnico, pues a través de él se podrán apreciar las cualidades de varios jugadores mirandeses en los que se tiene mucha confianza para un futuro próximo.

OCASION
Se traspasa ultramarinos Campillo por no poder atender. Establecimiento muy acreditado, situado en Real Aquende. Informes teléfono 288. Miranda de Ebro.

ORLY
artículos de cuero
Guantes, paraguas, bolsos.
Calle Fidel García, 5
MIRANDA DE EBRO

DIARIO DE BURGOS

Se vende en MIRANDA DE EBRO, en los kioscos siguientes:

Doña Teresa Pérez. —Avenida del Generalísimo y calle de Logroño.

Doña Pepita Requejo. — Calle de Vitoria (Jardincillos).

Droguería Angulo. — Calle Real Aquende.

Librería de ferrocarriles. — Estación Renfe.

Los escolares españoles contribuirán con más de dos millones y medio de pesetas al homenaje a Su Santidad Juan XXIII

Madrid. — A dos millones y medio de pesetas ascienden hasta ahora las aportaciones de los escolares primarios, de escuelas nacionales de la Iglesia y privadas, para el homenaje a Su Santidad Juan XXIII, según se ha informado en la I Reunión de Delegados provinciales de la Hermandad de Inspectores de Enseñanza Primaria.

En la referida reunión, a la que asistieron Delegados de 48 provincias, se ha tratado, entre otros temas relacionados con la enseñanza primaria, de la difusión y puesta en práctica en las escuelas de la doctrina social de la Iglesia Católica.

El presidente de la Hermandad, don Justo Pintado Robles, acompañado de varios miembros de la Junta Directiva, visitó posteriormente a los Inspectores de Enseñanza Primaria jubilados residentes en Madrid, y a los huérfanos de Inspectores a los que obsequiaron con juguetes y regalos.

SE OFRECE EMPLEO
Hombre o mujer con don de gentes, y deseos de que su trabajo sea compensado. — 4.000 mínimo.
PRESENTARSE SR. ARTIÑANO
Viernes y Sábado, de 6 a 8 en HOTEL AVILA

AUTOBUSES
BMC SAVA

20 plazas
350.000 pesetas
ENTREGAS MUY RAPIDAS
FACILIDADES DE PAGO HASTA 36 MESES
Distribuidor exclusivo:
Finanzauto. S. A.
Concepción, 14
CONCESIONARIOS EN:
ARANDA. — Carretera de Valladolid, 5.
MIRANDA. — Ramón y Cajal, s/n.
LERMA. — Plaza Mayor, 11.
... Y EN TODA ESPAÑA

...ron veinte los ...ertos en el ...ndio de Nuremberg

...mujer -la tercera desde el ...nzo de año- muere apaleada en Los Angeles

...remberg. — Cuatro perso...an resultado muertas al in...r ponerse a salvo, saltando ...las ventanas de un edificio ...amas y otras 16 perecieron ...nizadas, a causa de un in...io registrado en unos alma...s locales.

...tes de poder extinguir el ..., cinco bomberos resultaron ...dos.—Efe.

...A MUJER ASESINADA

...s Angeles (California).— El ...ver de una mujer, que fue ...rta apaleada en su propio ...icilio la noche última, ha si...lescubierto esta noche en su ...bio piso, siendo éste el tercer ... de mujeres que hayan sido ...inadas de la misma forma du...te el presente mes en esta ...lad. Se da el caso de que las ... iban vestidas con "pantalo-... "capri", que son muy es...hos y apenas llegan a la ro...a.

...sta última señora, Josse Ro-..., de 54 años de edad, fue en...trada muerta, con evidentes ...ales de haber sufrido una bes...paliza, por su marido, so-... el suelo del comedor. Según ...Jefatura de Policía, este es el ...cer caso, de idénticas carac...isticas, que se da en Los An...es y sus alrededores, en el ...so de lo que va de año.

...UNCIOS OFICIALES

...fatura de Obras Públicas ...la Provincia de Burgos

ANUNCIO

Debidamente autorizada por la ...rección Geieral de Carreteras ...Caminos Vecinales, con fecha ...de Enero actual, para la corta ... los árboles existentes en las ...árgenes del camino BU 910 DE ...RANDA DE DUERO A CALE-...UEGA, Kms. 1 al 9, esta Jefa-...ra procederá a la subasta por ...jas a la llana, de la corta de ...s árboles indicados.

El acto de la subasta se cele-...rará el día 24 de Enero actual, ...las doce de la mañana, en las ...icinas de esta Jefatura, calle ...ernando Alvarez, 3.

El Pliego de condiciones y los ...recios del remate, se encuentran ...xpuestos en el tablón de anun-...os de esta Jefatura, donde po-...rán examinarse durante las ho-...s hábiles de oficina.

Burgos, 18 de Enero de 1962.

El Ingeniero Jefe
J. S. Murélaga

Subasta de resinas

ANUNCIO

El día 7 del próximo mes de ...febrero y hora de las DIEZ de la ...mañana se celebrará en este ...Ayuntamiento la subasta de re-...sinas de 22.752 pinos a vida del ...Monte Pinar número 5. A., bajo ...el tipo de licitación de 295.776 pe-...etas.

Tubilla del Lago, 19 de Enero ...de 1962. — El alcalde. — Domin-...go Fernández.

Anuncio de subasta

El próximo día 28 del actual y ho-...ra de las 13 de su mañana, en el ...domicilio del firmante, tendrá lugar ...la subasta de 900 metros cúbicos ...de leña de roble por entresaca, a ...100 metros del puesto de carga.

Dicha leña es apta para carbón.

El pliego de condiciones se dará ...a conocer en el acto de la subasta.

Palacios de la Sierra, 11 de Ene-...ro de 1962.

EL INTERESADO
Francisco Marcos Martín

WASHINGTON PIDE A INDONESIA Y HOLANDA QUE ACEPTEN LA NEGOCIACION, SEGUN EL LLAMAMIENTO DE LAS NACIONES UNIDAS

Pronto el Gobierno holandés enviará una respuesta «positiva»

Washington. — El Departamento de Estado ha pedido a Indonesia y a Holanda que respondan en forma rápida y positiva al llamamiento formulado por la ONU para celebrar conversaciones para llegar a un acuerdo sobre solución pacífica de su disputa en torno al territorio de Nueva Guinea occidental.—Efe.

ESFUERZOS DEL SECRETARIO DE LA O. N. U.

Sede de las Naciones Unidas.—El secretario de la ONU, intensifica hoy sus esfuerzos para que Indonesia y Holanda negocien su disputa sobre Nueva Guinea occidental, en las Naciones Unidas.

Confía en evitar una acción violenta en la disputa al actuar como "tercer hombre", en las negociaciones.—Efe.

HOLANDA ENVIARA UNA POSITIVA RESPUESTA

La Haya.— El Gobierno holandés ha confirmado hoy la noticia de haber recibido del secretario general de la ONU, una apelación para celebrar negociaciones con Indonesia.

Holanda "va a enviar una positiva respuesta próximamente".

NASSER GARANTIZA EL APOYO DE LA R. A. U.

Yakarta. — El presidente Nasser ha garantizado el pleno apoyo de la R. A. U. a Indonesia en su disputa con los holandeses sobre Nueva Guinea occidental.

CAYERON EN EL COMBATE

La Haya.— El comodoro de la Marina indonesia, Sudardo, segundo jefe de Estado Mayor y el capitán Wiratno, resultaron muertos en el combate librado en la costa meridional de Nueva Guinea, según ha anunciado hoy el Ministerio de Defensa holandés.

El anuncio oficial dice que Wiratno mandaba la lancha torpedera "Matjan Tutul", que fue hundida en el curso del combate.

Agrega la declaración oficial que las tres lanchas torpederas indonesias fueron las primeras en abrir fuego, mientras se dirigían hacia la costa a toda máquina. Esto concedía a las fuerzas armadas el derecho a defenderse "prescindiendo por completo del lugar en que se desarrollo la lucha".—Efe.

DISCUTEN EL ENVIO DE ARMAS RUSAS

Yakarta. — El ministro indonesio del Exterior, doctor Subandrio, ha discutido hoy con el embajador soviético, Nikolai Mijailof, cuestiones relativas a la aceleración de los envíos de armas procedentes de Rusia.—Efe.

INDONESIA INFORMA A LAS NACIONES UNIDAS

Yakarta.— El ministro indonesio de Asuntos Exteriores, ha anunciado que Indonesia ya ha informado a las Naciones Unidas sobre el choque del lunes entre las lanchas torpederas indonesias y navíos de guerra holandeses, frente a la costa de la disputada Nueva Guinea occidental.—Efe.

TRATAN DE LA AYUDA RUSA

Yakarta. — El ministro de Asuntos Exteriores indonesio, Subandrio, se ha reunido hoy con el embajador, soviético, Mijailof, para tratar sobre la ayuda militar rusa a Indonesia.

Subandrio dijo a los periodistas que "habían tratado de ciertas adquisiciones efectuadas en la Unión Soviética, especialmente necesarias para las fuerzas armadas indonesias y que habían discutido sobre la conclusión de un acuerdo cultural".—Efe.

El TIEMPO

Madrid.— En el transcurso del día de hoy, el frente de lluvias afecto preferentemente a la zona de Aragón, alto Ebro y Vascongadas. La máxima precipitación ha correspondido a Sondica con 37 litros por metro cuadrado; 16 se recogieron en Vitoria y 21 en Pamplona. Por la tarde mejoró notablemente el estado del cielo en Andalucía y Extremadura, y parcialmente en el Centro. El área de lluvias se desplazó a la zona de Cataluña y Levante. En el área de Levante, la máxima precipitación correspondió a Castellón con 29 litros por metro cuadrado.

Predicción para el día 19: Continuará la mejoría en Andalucía, Extremadura, litoral cantábrico y Centro, con cielo en general poco nuboso. Persistirán las lluvias en Cataluña, desplazándose posteriormente a Baleares y Mediterráneo. Vientos del Norte, con descenso general de la temperatura.

Las temperaturas de Madrid han sido de 6,6 grados de cero a seis horas y de 5,5 grados a las 11,30 horas.

Las extremas de España han correspondido a Murcia, con 17 grados y Avila y León, con cero grados.

ADVERTENCIA DE LA DIRECCION GENERAL DE CARRTERAS

Madrid.—La Dirección general de Carreteras advierte que todos aquellos puertos interceptados por la nieve y en cuyas carreteras sea obligatorio el uso de cadenas, se prohibe el paso de vehículos articulados y a los trenes de carreteras compuestos de tractor y remolque.

Conforme con la jefatura de tráfico se hace público que las fuerzas de vigilancia prohibirán el paso por los puertos de todos aquellos vehículos que no vayan provistos de cadenas o calzados con cubiertas apropiadas para la nieve, cuando los partes de la Dirección General de Carreteras determinen el uso de las mismas.

Precisan el uso de cadena los puertos del Alto de los Leones, Navacerrada, Somosierra, trozo de Guadarrama a Villacastín y trozo de San Rafael y Segovia.

Nevadas en Segovia y Soria

Un nuevo régimen de lluvias azota a otras provincias

Madrid.—Un nuevo régimen de lluvias azota de nuevo diversas provincias españolas. En Segovia nevó durante doce horas sin interrupción y con bastante intensidad en algunos momentos, por lo que las calles de dicha ciudad se encuentran, en su casi totalidad, intransitables con abundante cantidad de agua y nieve. También ha nevado en Soria.

En Sevilla y debido a las nuevas precipitaciones de lluvia, las aguas del Tamarguillo llegaron a desbordarse y a cortar, momentáneamente, la antigua carretera de Madrid a la altura de la barriada de La Corza, inundando algunas fincas próximas.

También se han registrado otros desbordamientos, pero sin peligro.

En Valladolid se desbordó el río Sequillo en algunos puntos de las afueras de la ciudad y de la comarca. En Villafrades se desmoronaron, por la lluvia, varios edificios, ya resentidos por las últimas inundaciones. Las noticias de la provincia no son alarmantes ya que ha cesado de llover a última hora. Igualmente se mantiene el régimen de lluvias en la provincia de Palencia.

De Haro (Logroño) informan de un desprendimiento de tierras entre las estaciones de Haro y Briones, alud que perturba los servicios de viajeros por ferrocarril. Hasta Miranda se trasladaron obreros para dejar expedita la vía afectada.

La BOLSA

Madrid.—La Bolsa se ha mostrado hoy muy fuerte. Al final estuvo un poco vacilante, pero con negocio. Las diferencias más notables han sido, en el sector bancario: Banesto, que gana siete; y Central e Hispano, cuatro. En el eléctrico: Hidroeléctrica Española y Sil, avanzan cuatro y Nansa tres. En el de alimentación: Azucarera gana cinco; Tabacalera, por el contrario, cede cuatro.

Acciones: Banco de España, 728; Exterior, 385; cupón, 126; Hipotecario, 338; nuevas, 331; Central, 888; Español de Crédito, 960; Hispano Americano, 798; Mercantil, 318; Hidroeléctrica Española, 322; Iberduero, 384; nuevas, 379; Saltos del Sil, 215,50; U. E. Madrileña, 219; nuevas, 206; Aguila, 650; Azucarera, 219; cupón, 91; Encinar de los Reyes, 45; cupón, 26,50; Minas del Rif, 461; Duro Felguera, 212,50; Ponferrada, 872; Campsa, 207; nuevas, 201,25; Tabacalera, 225; Explosivos, 365; nuevas, 342; Española de Petróleos, 559,50; Altos Hornos, 248; Auxiliar de Ferrocarriles, 269; cupón, 44; Telefónica, 209,50; Fefasa, 139; Sniace, 336.

Bolsa de Bilbao

Bilbao.—Sin debilitar su fondo firme, la sesión de hoy se ha reducido a suaves alternativas ante la consolidación de los avances fuertes de las sesiones precedentes. No obstante, no faltaron notas de interés como el Banco Guipuzcoano que ante su próxima ampliación de capital, que podemos anticipar será en la proporción de una por quince, ha vuelto a mejorar otros 35 enteros, siguiéndole Ebro con 7, Sniace, con 6, Hispano 5 y, con 4, los Centrales y Basconia, resultando una sesión interesante a pesar de sus decisiones aisladas.

Acciones: Banco de Bilbao, 945; derechos, 238; Central, 888; Banesto, 960; Hispano, 800; Vizcaya, 987,50; Española, 322; nuevas, 305; Iberduero, 381; 1960 y 61, 375; Sil, 213; Unión Eléctrica Madrileña, 217; Rif, 460; Hornos, 245,50; Babcock, 395; nuevas, 1.325; Campsa, 207; Telefónicas, 207,50; Sniace, 331; Explosivos, 361; nuevas, 339.—Cifra.

BANCO DE SANTANDER
BANCA. — BOLSA. — CAMBIO
CAJA DE AHORROS
Espolón, 12. — BURGOS

Haga sus encargos en
Talleres Gráficos
"DIARIO DE BURGOS"
TARJETAS DE VISITAS, CARTAS TIMBRADAS, SALUDAS, INVITACIONES, ETC

Desde 1.º de Enero han muerto en Argelia, por ataques terroristas 302 personas y 509 fueron heridas

Drástico fortalecimiento de las medidas de seguridad en el territorio argelino

París.— En las últimas 24 horas se han registrado, por ataques terroristas, 15 muertos y 24 heridos en Argelia. El total de víctimas desde primero de Enero, en Argelia, se eleva a 302 muertos y 509 heridos.—Efe.

OPERACION EN GRAN ESCALA CONTRA EL F. L. N.

Orán. — Catorce insurgentes han sido muertos y otros diez han sido hechos prisioneros en la operación en gran escala contra el F. L. N. que comenzó anoche y ha terminado en las primeras horas de hoy.

Las autoridades se hicieron cargo de varias armas de fuego, entre ellas, una metralleta y muchas bombas de mano.—Efe.

DRASTICAS MEDIDAS DEL GOBIERNO FRANCES

París.— El Gobierno francés, ha ordenado un drástico fortalecimiento de las medidas de seguridad en Argel, Orán y otras ciudades argelinas.

Estas nuevas medidas tienen por objeto cortar de raíz los sangrientos encuentros entre musulmanes y europeos.—Efe.

SUSPENSION DEL TRAFICO RODADO DURANTE LA NOCHE EN ARGEL

Argel. — Las autoridades de Mostaganes, han anunciado la entrada en vigor de una prohibición, en virtud de la cual queda suspendido el tráfico de vehículos de motor —excepto los destinados a transportes públicos y al servicio de alimentación— que se dirijan a la ciudad, entre las 19,00 de la tarde y las 7,00 de la mañana. El toque de queda entrará en vigor a las 21,0 (todas ellas horas locales y de España).

Al mismo tiempo anuncian que en vista de la violencia registrada durante los funerales celebrados en Mostaganem, las autoridades fijarán en el futuro el horario de los funerales que habrán de celebrarse todos de acuerdo con lo que se establezca.

Mientra stanto, en Orán, una emisora clandestina de la Organización Armada Secreta, se ha dejado oir durante tres minutos en la misma frecuencia de la televisión.—Efe.

DOS HUELGAS INESPERADAS

Argel.— Dos inesperadas huelgas y la dimisión de uno de sus líderes políticos han aumentado hoy las preocupaciones del presidente De Gaulle cuyo Gabinete ha anunciado que está dispuesto a adoptar drásticas medidas para hacer frente al terrorismo en Argelia.

Los empleados de Correos de Orán y los conductores de autobuses de Argelia, han ido hoy a la huelga y piden que los terroristas pongan fin a sus ataques contra los funcionarios civiles.

El secretario general del partido degaullista, U. N. R. en Orán, Pierre Poilblan, ha presentado su dimisión junto con una queja de que el último discurso del general De Gaulle no deja lugar a dudas en cuanto a sus intenciones con respecto a Argelia y a los europeos en ella residentes.—Efe.

REUNION DEL CONSEJO DE DEFENSA FRANCES

París.— El presidente De Gaulle ha presidido una reunión del Consejo de Defensa, al que asistieron el jefe del Gobierno, Michel Debré; el ministro de Defensa, Pierre Messmer, y el general Charles Avillerat, comandante en jefe de las fuerzas armadas en Argelia.

La reunión duró una hora y 45 minutos.—Efe.

Círculo Cultural «Vázquez de Mella»

El domingo conferencia D. Antonio Martínez Villanueva

Mañana, domingo, a la una de la tarde, dará una conferencia en este Círculo Cultural "Juan Vázquez de Mella" el abogado y procurador de Derecho Político de la Universidad de Valladolid don Antonio Martínez Villanueva sobre el tema: España y la evolución político-económica-europea.

El acto finalizará con un sencillo y emotivo homenaje al heroico cabo de Requetés don Pablo Mediavilla González, del Tercio de Burgos, por haber obtenido la medalla militar individual.

El nuevo empleo de Tony Armstrong Jones da trabajo a Mac Millan

Se ha levantado un clamor de protestas ante la vuelta del cuñado de la Reina al periodismo gráfico

El comedido 'Times" ha criticado abiertamente la decisión tomada por Tony

Un semanario dominical, ha contratado al gran fotógrafo como jefe de su sección gráfica, con la obligación de hacer reportajes

Londres. — (Crónica del corresponsal de "Europa Press", recibida por téléx, en exclusiva para DIARIO DE BURGOS).

Tony Armstrong-Jones ha logrado un nuevo empleo, pero con ello quien trabaja es el señor Mac Millan, que debe capear uno de los temporales más curiosos de su carrera política. Porque el cuñado de la Reina ha vuelto a su profesión de reporter gráfico, y a la gente no le ha sentado muy bien la noticia. En realidad, no sólo no ha sentado bien sino que ha sentado muy mal.

El mundo del cotilleo cortesano se ha visto muy reducido en los últimos decenios, gracias a Dios, pero todavía queda un reducto inevitable que afecta particularmente a los más allegados al trono. Tony ha venido a convertirse en el blanco preferido de esos profesionales del chisme, pero ahora ha logrado rebasar esa esfera, y ha indignado a sectores más amplios, porque a muchos parece indigno que el cuñado de Su Graciosa Majestad pasee por las calles con un flasch, una máquina y un escudo que ponga "Sunday Times"...

Cómo estarán las cosas que el propio Mac Millan se ha trasladado —en el avión real— para mantener una misteriosa conversación con la Reina, debido al revuelo que el asunto ha tomado en la Prensa. El comedido "Times" ha publicado un duro comentario recogiendo en tres columnas las de sus colegas, especialmente el del no menos "Observer".

Era conocido el deseo de Tony de vivir con cierta independencia, es decir, aparte del trabajo no remunerado como consejero del Consejo Industrial de las Artes, deseaba disponer de ingresos propios, en lugar de vivir de la consignación que su esposa tiene como hermana que es de la Reina.

Margarita cuenta con ingresos anuales de unos dos millones y medio de pesetas. No es grato para un hombre vivir del cuento, si tiene un cierto sentido del honor. Y Tony ha demostrado que no claudica.

Si este sentimiento de Tony era conocido por la opinión pública, e incluso aplaudido por la mayoría, ¿a qué viene el revuelo actual? No crean que es tan ilógico. El revuelo se llama Roy Thompson, ese magnate que ha enlazado diarios y revistas como quien ensarta las cuentas de un collar de bisutería.

Thompson se hizo antipático con sus anexiones de diarios tradicionales. La gente teme, con razón, que su poderoso grupo haya amalgamado y standarizado opiniones anteriormente abigarradas.

Por eso, el empleo de Tony ha sentado mal: supone publicidad para el "Sunday Times", para Roy Thompson, para una causa que se considera poco noble. Cierto que el empleo es generoso —más de millón y medio de pesetas al año—, pero no es digno, dicen los organizadores del revuelo.

Se ve venir una campaña bien orquestada para que el regreso de los parlamentarios a sus sesiones convierta en un infierno los ruegos y preguntas. No van a faltar interpelaciones al Premier.

Para acabar de arreglar la cuestión, el Sindicato de Periodistas ha anunciado una encuesta con el fin de "salvaguardar los intereses de los periodistas sindicados", en vista de las condiciones en que Lord Snowdon ha logrado su empleo. Queda claro que Tony no pertenece al sindicato. Es un peligroso ptusider.

La nota pintoresca, que no puede faltar en Inglaterra ni siquiera en asuntos graves, está presente en este asunto leve: un "republicano" que es diputado, el señor Hughes, ha dicho: "Si el marido de la Princesa Margarita obtiene un empleo, habrá que suprimir la lista civil de ella".

"EUROPA PRESS"

EL PROBLEMA DEL CONGO

(Viene de primera pág.)

en su domicilio en Stanleyville y haya huido a Kindu.

También cabe la posibilidad de que Gizenga haya sido trasladado a algún campamento del ejército congolés.—Efe.

TRAGICA ANARQUIA EN EL EJERCITO DEL CONGO

Elisabethville (Katanga).—Tropas de la ONU han patrullado hoy a través de las calles de Albertville, en prevención de posibles desórdenes, y a consecuencia de un incidente que ha ocurrido en el cual han muerto cinco soldados congoleños.

Según fuentes fidedignas, el combate se produjo entre dos facciones rivales —partidarios de Gizenga, unos y de Lundula, otros— dentro de las mismas tropas del ejército nacional congoleño, algunos de cuyos efectivos se han amotinado.—Efe.

"CONVENCIMIENTO" DE U. THANT

Ciudad del Vaticano.— Según noticias recibidas, el secretario general provisional de las Naciones Unidas, hizo una declaración pública en la que se dice convencido de que las autoridades competentes congolesas no ahorrarán esfuerzos para hallar a los culpables de las matanzas de Kongolo y castigarles con arreglo a las normas de justicia.

La agencia católica "Guía", de Leopoldville, refiere que, según testigos oculares, los soldados y oficiales responsables de la matanza no estaban embriagados: los soldados que disparaban cumplían simplemente las órdenes recibidas.—Efe.

Octavario por la unión de las Iglesias

Día 19. Intención del Oriente cristiano

Roguemos en este segundo día de loctavario por el retorno a la iglesia católica de todos nuestros hermanos separados del Oriente.

Son 200.000.000 de almas, en su mayoría, de buena voluntad y se encuentran muy cerca de nosotros: Adoran al mismo Dios. Uno y Trino que nosotros; tienen nuestro mismo sacerdocio y se nutren de nuestros mismos siete Sacramentos; invocan con piedad a la misma Madre a la que profesan filial devoción.

Solo una cosa les falta: Reconocer que Jesucristo dejo en el mundo un Vicario suyo a quien todos debemos obedecer como al mismo Cristo a quien representa; y que este representante de Cristo es concretamente el Obispo de Roma, el Papa, sucesor de San Pedro a quien Cristo le dijo "Tú eres piedra y sobre esta piedel octavario por el retorno a la dra edificaré mi Iglesia y las puertas del infierno no prevalecerán contra El".

Se separaron de la iglesia madre de Roma en el siglo IX con el heresiarca Focio y definitivamente en el siglo XI con Miguel Celulario más por razones políticas que doctrinales.

Su secular hostilidad hacia la Iglesia católica se está ablandando como la cera delante del sol ante la bondad y compresión de Juan XXIII. Un detalle curioso muy significativo de está nueva postura el Patriarca ortodoxo de Constantinopla ha mandado a Juan XXIII estas Navidades una canasta de dulces orientales.

Oremos en este día para completar pronto ese poquito que les falta.

El homenaje de a «Peña Cidiana» al D. Julián Palomares

A partir de mañana sábado y en los respectivos domicilios sociales de las distintas Sociedades y Peñas burgalesas, podrán retirarse las tarjetas para asistir al almuerzo que el domingo día 28 será ofrecido a don Julian Palomares Pardo con motivo de su 75 cumpleaños, por sus amigos y compañeros de la "Peña Cidiana", de la que es socio fundador y expresidente.

El programa de actos de este simpático homenaje no ha quedado aún concretado. Podemos adelantar que por la mañana habrá una Misa rezada, con asistencia del homenajeado y compañeros de la "Cidiana", así como de aquellos amigos del señor Palomares que se adhieran a los actos Por la tarde, en el restaurante de Auto-Estaciones, se ofrecerá a don Julián Palomares un almuerzo íntimo, al que han prometido ya su asistencia numerosas personas. Al final del ágape, le será entregada al homenajeado una insignia de oro y brillantes con el emblema de la Cidiana, con que le obsequiarán varios de sus amigos. A este respecto tenemos que aclarar que la adquisición de esta insignia no se hará con aportaciones de cuantos asistan al banquete, como por error anunciábamos en nuestro número de ayer.

Los funcionarios de Hacienda de Nueva York buscan a unos 5.000 individuos... para devolverles dinero

A pesar de ello, no hay manera de dar con su paradero

Nueva York.—(Crónica especial para Agencia Fiel, por Irma Gold).—Sucede en todos los países del mundo que el fisco devuelve ciertas sumas a los contribuyentes. Son cantidades percibidas en exceso o pagos anticipados sobre beneficios que finalmente se han transformado en déficit, etc.

En los Estados Unidos, en el de Nueva York particularmente estos casos son extremadamente frecuentes. Decenas de miles todos los años, sobre todo en los barrios financieros.

Mostrando su buena educación, el Departamento de Impuestos envía una notificación a los felices mortales acompañada de esta amable frase: «Tendrá la bondad de recibir adjunta la suma de 32 dólares con 47 centavos en concepto de...».

Todo ésto es bastante agradable, porque el fisco suele escribir generalmente por otros motivos. También se puede decir que es bastante anodino. Pero lo que resulta menos anodino son las lamentaciones del director de Impuestos del distrito de Manhattan que se queja porque dice que no sabe qué hacer con el dinero que envía a título de reembolso y que no encuentra destinatario, pues su titular se ha marchado sin dejar dirección o la firma ha dejado de existir o se ha muerto y no se conocen sus herederos.

¿Y saben ustedes cuántos son estos afortunados a quienes los carteros no encuentran de ninguna manera? Pues son casi cinco mil sólo en Manhattan. Aunque hay que tener en cuenta que se trata del distrito fiscal más importante de los Estados Unidos.

Tampoco es una bicoca la cantidad total de este dinero que el fisco devuelve y nadie quiere. Son 250.000 dólares (15 millones de pesetas).

Pero pueden ustedes tranquilizarse: las penalidades del director en cuestión son completamente platónicas. Las cantidades no reclamadas al cabo de cierto tiempo revierten al Tesoro... que se sacrifica y se queda con ellas.

Pero, mientras se espera, hay que contabilizar este dinero, hacer investigaciones (así lo exige la Ley norteamericana) para hallar a los beneficiarios, todo lo cual ocasiona papeleo y gastos.

Sin embargo, hay que confesar que eso de que haya 5.000 individuos a quienes el fisco ofrece dinero y no aparecen por ninguna parte es algo poco corriente y que resultaría inconcebible en Europa. ltr«Ncdmtdo nn.adzsli ahab.A RAs

Agenda de la Sección Femenina. Es la mejor consejera del ama de casa, pues además de ser un estupendo diario, está completada con consejos para la casa, recetas de cocina, editorial de los días de fiesta señalados, convivencia social, etc.

Se necesita asistenta

Informes: Vda. de Pedro Marijuán, Santa Cruz.

Toros

«Chamaco» se va a dedicar a la Literatura

Ochenta y cinco fechas tiene ya firmadas "El Cordobés" para la próxima temporada

"Chamaco", que ha perdido popularidad y adeptos y tras dos temporadas en declive ha quedado donde le correspondía, como hombre y como artista, al volver de América ha lanzado una noticia "bomba". Al ser interrogado por un periodista sobre sus futuras actividades ha declarado que se va a dedicar a la Literatura. Concretamente se propone escribir una novela. Afirma que siempre ha tenido afición a la buena Literatura y que desde hace varios años se dedica modestamente a escribir ensayos como los de don Miguel de Unamuno, pero más realistas.

¡Soñar no cuesta nada! Y pensar que hace poco más de dos años, Manuel Borrero declaraba que sólo leía el "T B O".

SE HABLA Y ESCRIBE DE "EL CORDOBES"

En el comentario popular de los aficionados a la Fiesta ha quedado el nombre de "El Cordobés" Se le discute en todas las partes y el hablar del famoso novillero es obligatorio e inevitable.

Parece que no hay nada de cierto sobre un posible cambio de apoderado y que Rafael Sánchez "Pipo" seguirá rigiendo los destinos del apasionante diestro.

La próxima campaña de Manuel Benítez se presenta movidísima. No menos de 85 fechas son las que se asegura le tiene ya escrituradas su apoderado. El 4 de Marzo comenzará a vestirse de luces en Lorca y a partir de esta tarde, siete meses de viaje, de una punta a otra de España, si los novillos no le mandan al "taller de reparaciones".

ASPIRANTES A LAS PLAZAS DE ALBACETE Y CIUDAD REAL

Cinco solicitantes han acudido al concurso de arriendo de la plaza de Albacete. Entre ellos figuran don Pablo Martínez Elizondo y don Isidro Ortuño y parece que para uno u otro será la concesión, quizá para el segundo por ser el que mayor número de funciones ofrecerá celebrar en la temporada: seis con picadores en la feria de Septiembre y diez económicas en los meses restantes.

Al concurso de arriendo de la plaza de Ciudad Real se han presentado cuatro pliegos. La concesión se hará por tres temporadas. Los pliegos están suscritos por don Pablo Martínez Elizondo y señor Sastre Velasco, conjuntamente; otros dos por don Santiago García Pozo, de Almagro y el cuarto por don Teodoro Canorea Arquero, empresario de las plazas de Sevilla y Cádiz. Hoy viernes, a mediodía, en la Diputación provincial —propietario del inmueble— se procederá a la apertura de los pliegos.

El homenaje de a «Peña Cidiana» al D. Julián Palomares

A partir de mañana sábado y en los respectivos domicilios sociales de las distintas Sociedades y Peñas burgalesas, podrán retirarse las tarjetas para asistir al almuerzo que el domingo día 28 será ofrecido a don Julian Palomares Pardo con motivo de su 75 cumpleaños, por sus amigos y compañeros de la "Peña Cidiana", de la que es socio fundador y expresidente.

El programa de actos de este simpático homenaje no ha quedado aún concretado. Podemos adelantar que por la mañana habrá una Misa rezada, con asistencia del homenajeado y compañeros de la "Cidiana", así como de aquellos amigos del señor Palomares que se adhieran a los actos Por la tarde, en el restaurante de Auto-Estaciones, se ofrecerá a don Julián Palomares un almuerzo íntimo, al que han prometido ya su asistencia numerosas personas. Al final del ágape, le será entregada al homenajeado una insignia de oro y brillantes con el emblema de la Cidiana, con que le obsequiarán varios de sus amigos. A este respecto tenemos que aclarar que la adquisición de esta insignia no se hará con aportaciones de cuantos asistan al banquete, como por error anunciábamos en nuestro número de ayer.

Dos películas españolas premio de honor en el festival de Florencia

Florencia. — Dos películas españolas han obtenido el diploma de honor del festival de Popoli, de cine etnográfico y sociológico que acaba de celebrarse en Florencia.

Esta distinción, discernida por el centro de alta cultura cinematográfica de Roma, ha sido otorgada a los documentales "La isla de los Volcanes" de López Clemente, y "Baraguay, corazón de América", de Giménez Caballero.

Al finalizar la sesión, el barón Pau, representante del V Festival del Papoli, anunció, entre los aplausos de las asistentes, las distinciones concedidas a los documentales españoles.

Coincidiendo con este festival ha celebrado también sus reuniones el comité internacional de cine cosiológico, en el que España ha estado representada por el profesor Rubio.—Efe.

COMITE "DANTE ALIGHIERI"

En colaboración con la **Asociación Cultural Iberoamericana y Antiguos Alumnos de los Hermanos Maristas**, se proyectará la película

Gli Uomine, Che Mascalzoni

Por Vittorio de Sica, en el salón del Liceo Castilla, mañana, día 20, a las ocho de la tarde, invitándose a cuantas personas sientan interés por la cultura italiana.

Los deportes en DIARIO DE BURGOS

Sanción económica al Valladolid por incidentes de los espectadores con los jugadores visitantes

Amonestación y multa para Angel por pérdida deliberada de tiempo

Acuerdos del comité de Competición

Madrid.—El comité nacional de competición de la Federación Española de Fútbol, en su reunión semanal, tomó los acuerdos siguientes:

Jugadores. — Primera División: Suspender por dos partidos oficiales a José María Pellejero Blanch, del Santander, expulsado del campo por practicar reiteradamente juego peligroso. Amonestar y multar a Miguel Azcárate Iceta, de la Real Sociedad, por pérdida deliberada de tiempo; y a Manuel Mestre Torres, del Valencia, por juego peligroso. Imponer multa a Dacio Quaresma Recaman, del Valencia, por formular reparos al árbitro. — Segunda división: Suspender por dos partidos oficiales a Antonio Donato Ibos, del At. Baleares, expulsado del campo por practicar reiteradamente juego peligroso. Y por un partido oficial a Jesús Areta Vélez, del Mestalla, expulsado por empleo de juego peligroso. Amonestar y multar a Angel Martínez Rumayor, del Burgos; Jesús Santa María Bustamante, del Cartagena y Balbino Rodríguez Leal, del Celta, por pérdida deliberada de tiempo. Regino Gómez Hernández, del Salamanca; Luis Martínez Montero y José Fidalgo Veloso, del Coruña; Juan Vázquez Toledo, Córdoba, y José A. Pérez Bacallado, del Cádiz, por juego peligroso.

Entrenadores. — Aplicar las amonestaciones correspondientes a los entrenadores del Santander, Atlético Baleares y Mestalla, por faltas cometidas por jugadores de sus clubs; imponer multa máxima al C. D. At. Baleares por el comportamiento hostil del público (arrojar almohadillas piedras y botellas al terreno de juego, en varias ocasiones, y agresión al árbitro y jueces de línea después de terminado el encuentro), con advertencia, por ser reincidente, que si vuelven a producirse hechos de la misma naturaleza será clausurado el campo; imponer la sanción económica que corresponda al Oviedo y Valladolid Deportivo, por incidentes de los espectadores con los jugadores visitantes.

Arbitros. — Amonestar a un árbitro de Primera División por incumplimiento de sus obligaciones.

Conjeturas y sugerencias en torno al nuevo campo de fútbol

Ultimamente se ha venido comentando en la Prensa y en corrillos el tema latente del nuevo campo de fútbol. Se buscan soluciones más o menos paliativas al actual y la verdad es que cada uno tiene diferente grado de objetividad.

Modestamente el que esto escribe va a exponer sus puntos de vista, después de múltiples estudios y reconocimientos de emplazamiento y económicos. Vean los lectores los siguientes:

1.º—El campo de Zatorre está a todas luces descartado. Es inadecuado y no posee el menor incentivo para gastar dinero alguno en él. Sus características y dimensiones son reducidas, las construcciones y propiedades colindantes lo ahogan y le impiden luminosidad y aire, pero sobre todo espacio para accesos y servicios holgados y buen acondicionamiento.

2.º—El de la Ciudad Deportiva. Este carece de ciertos alicientes para la mayoría de los aficionados por su distancia, hecho que no se atenúa nada más que en parte con el servicio de autobuses, para ello me baso en la experiencia de otros deportes y en la lograda en Zatotre, con ser éste un punto muy céntrico. Está en un extremo de la Ciudad muy avanzado y no garantiza mucha asistencia durante la mayor parte de la Liga en este Burgos de clima tan duro. No es gravoso el acondicionamiento del terreno para el nuevo campo, pero no sería rentable por la problemática asistencia de unos 12.000 espectadores cada partido.

3.º—Quedan, a mi modesto entender, otros tres emplazamientos susceptibles de hacerlo allí:

A).—Los terrenos donde está el Club Ciclista.

Este lugar es el ideal para el Burgos de hoy y de mañana. Zona libre de edificaciones, buen emplazamiento, inmejorables accesos, terreno abundante y céntrico, entrada por dos calles, excelente aparcamiento, mucha propiedad municipal y otros alicientes más.

¿Obstáculos? Terrenos de propiedad diversas, intereses particulares difíciles de salvar y bastante desembolso. Hoy por hoy, tal vez no sea factible por su costo, a pesar de ser el sitio mejor, puesta la mirada hacia el gran Burgos.

No descarto su realización con la suma de los esfuerzos de todos cuantos pueden y deben contribuir a esa obra. Allí también podrían estar los deportes de espacio reducido e incluso un velódromo desmontable, además de las pistas de baile que hoy ya posee.

B).—Los terrenos del Morco, próximos al Cuartel.

Aparte los gastos de su realización, están los de los accesos, que no es un grano de arena. También descartado, y finalmente

C).—El espacio que hay frente al Gobierno Militar y entre la antigua Barriada Militar y el Arlanzón. De quedar eliminado el emplazamiento A), ningún espacio reúne condiciones inmejorables como el señalado. ¿Motivos?

1.º—Todo es de propiedad municipal y el campo allí es factible, aprovechando el terreno hasta el máximum, a base de un estudio técnico y detallado.

2.º—Céntrico en lo posible y a un paso de la carretera general.

3.º—Económico por ser más rentable, dada una mayor afluencia de aficionados en todo tiempo.

4.º—El desplazamiento sería más corto, regular y económico para el público en general y para el servicio de autobuses en particular.

5.º—Porque allí también podrían estar ubicados otros deportes complementarios al fútbol, ya que sobra terreno, muy asequible de mejorarlo y ampliarlo con el tiempo y a medida del auge económico, y

6.º—Porque de esa manera se saneaban unos terrenos, que, tal como están, desprestigian la ciudad. Los desagües allí son excelenets, ya que puede asentarse sobre pilares o sobre piedras.

Ahora soluciones económicas para cualquier emplazamiento.

1.ª—Aportación de un millón de pesetas por cada una de las dos Cajas de Ahorro, cantidad amortizable en diez o quince años. Los técnicos poseen la formula más viable.

2.ª—Idem de la Diputación a fondo perdido, pues el fútbol le reporta unos ingresos nada despreciables.

3.ª—Idem del Ayuntamiento, cediendo el terreno, facilitando ciertos materiales que no le cuestan dinero, condonando derechos de construcción y otros similares.

4.ª—Recabar de los Organismos nacionales del Deporte cierta ayuda pro el deporte ahora que está dictada la Ley de Educación Física.

5.ª—Organizar algún festejo público con el fin de recaudar más fondos para ello.

6.ª—Recargar una peseta en las entradas de pie y dos en las de asiento en cada partido para el aficionado e iguales cantidades en el carnet para el socio durante cierto tiempo para este fin.

7.ª—Admitir el abono de localidad por anticipado y por espacio de un año o dos a todos aquéllos que lo deseen.

8.ª—Por si hubiera algún voluntario, entregando cierta cantidad, pero percibiendo los intereses correspondientes, a modo de modesta suscripción popular, si bien esto tiene sus pegas varias, y

9.ª—Esta fórmula la posee el Ayuntamiento sin gravarse en el presupuesto y que es de muchos conocida.

Como aclaración a la fórmula sexta diré que el aficionado y el socio no perderían nada con el gravamen en la entrada, ya que al asistir más público las entradas podrían ser más baratas, con lo que todos ganarían.

¿Caben más sugerencias en torno al nuevo campo de fútbol?

Las autoridades y organismos por una parte y la afición burgalesa por otra tienen la palabra. Si sigue la abulia, si se dejan las cosas tal como están, si no se rompe marcha a esta especie de marasmo y somnolencia, entonces Burgos, este gran Burgos de nuestros amores y que queremos mejor, no es digno sino de cosa inferior, puesta en un plano de capital poco importante y todo por culpa de los mismos buraleses. Por ese camino iría hacia una retrogradación fatal.

Manos a la obra, burgaleses, que un ascenso trae otros consigo. El tiempo pasa y la Liga va llegando despacio hacia su final. ¿Después qué? ¿Lo mismo que lo actual?

F. R. R.
Socio n.º 2 507

Fútbol juvenil

El XI campeonato de selecciones regionales dará comienzo el domingo

La final se disputará el día uno de Abril

Madrid.—El domingo próximo comenzará a disputarse el XI campeonato de selecciones regionales juveniles. Los partidos correspondientes a esa primera jornada son los siguientes:

Grupo A. En Sevilla, Andaluza-Norte de Africa, Sánchez Ibáñez; en Badajoz, Extremeña-Castellana, C. Salgado. Grupo B. En Mestalla, Valencia-Balear, Modol; en la Condomina, Murciana-Aragonesa, V. Ferrete. Grupo C. En San Juan, Navarra-Oeste, M. Alvarez; en Nou Camp, Catalana-Guipuzcoana, Martorell. Grupo D. En San Mamés, Vizcaína-Gallega, Orbegozo; en Lancreo, Asturiana-Cantabra, Galindo, Lunes, día 22.

Esta primera fase comienza el 21 de Enero y terminará el 25 de Febrero clasificándose los dos primeros de cada grupo incluido el campeón de Canarias en el último prosiguiendo el torneo por el sistema de copa, el 4 y 11 de Marzo para dar semifinalistas y jugando los vencedores la final el día uno de Abril.

CINCO BURGALESES A LA SELECCION OESTE

Debamos cuenta días pasados de que habían sido preseleccionados por la Federación Regional Oeste, siete jugadores juveniles burgaleses, que el martes último se desplazaron a Valladolid para ser sometidos a una nueva actuación clasificatoria. Tras ella han quedado elegidos cinco de nuestros siete representantes. Son éstos: Valle III y Marcos, portero y defensa, respectivamente, del At. J. O. C. Caballero y Tino, defensa e interior del SESA, y Prieto, extremo derecho del Círculo Deportivo San Juan.

En fechas sucesivas y a medida que sean llamados, acudirán a Valladolid a tomar parte en nuevos partidos de preparación. El primero en hacerlo será Marcos, quien sale hoy mismo hacia la ciudad del Pisuerga.

Por las vísperas se conocen las fiestas...

O la excelente puesta a punto del Burgos para recibir pasado mañana al Coruña en Zatorre

Vamos a echar mano esta vez de ese dicho tan popular, al referirnos al Burgos y a sus actuaciones últimas y próxima, de la actual competición de Liga.

Los comentarios ya hechos públicos ayer y los que hoy mismo se insertan en otro lugar de esta misma sección, referentes al encuentro disputado por el Burgos con el Zaragoza, amén de los que motivaron concretamente los partidos oficiales jugados en Vitoria y Valladolid por el conjunto blanquinegro, son suficientes como para evitarnos el añadir otro cualquiera, que pudiera parecer excesivo.

De hecho, les bastaría a los aficionados burgaleses con recordar cómo jugaron hace dos jornadas los discípulos de Rafa, en Zatorre, frente al At. de Baleares. Pues bien, el coraje y entusiasmo demostrados en aquella ocasión por nuestros jugadores, ha sido superado en las salidas, francamente difíciles a que antes hemos aludido y, ahí están como elocuentes justificantes, los resultados obtenidos.

Tal vez ahora más que nunca, Rafa se encuentra con el problema de tener mayor número de jugadores disponibles y en plena forma que los necesarios para cada partido. De ahí que constituya para él una verdadera pega el tener que decidir por unos u otros, cosa que, a nuestro juicio, debe tener por costumbre hacer de acuerdo con la formación que presente el equipo contrario.

¿Quiénes serán los que salten pasado mañana al campo de la Barriada Obrera? Lo ignoramos, todavía. Pero tenemos la certeza, ya por anticipado, de que los once muchachos que vistan los colores burgaleses, saldrán a darlo todo, frente a un Coruña reconocido, acaso, cada vez con más insistencia, como el más firme candidato a ocupar el primer puesto de nuestro grupo, que le permita el codiciado ascenso —retorno, para ser más exactos—, a la División de Honor.

Entre los aficionados se nos ha vuelto a insinuar el factor campo, haciendo alusiones al estado que presentará el terreno de juego de Zatorre. Ciertamente, en estas últimas salidas que hemos efectuado con el Burgos, hemos visto campos mucho mejores y más cuidados que el nuestro, pero también con su correspondiente dosis de barro, como el del estadio de Zorrilla, donde, sin embargo se luchó bravamente y sin extremar las cosas en la forma que lo han hecho algunos críticos deportivos vallisoletanos al redactar sus reseñas.

Quiere esto decir, que no debemos acogotarnos ya pensando en que nuestros jugadores sólo saben desenvolverse y hasta triunfar en campos grandes y en buenas condiciones. Nosotros opinamos que pueden y deben hacerlo también en el propio, por más que su estado sea lamentable. Más aún, esperamos confiados que lo harán y hasta si nos apuran un poco, nos sentimos optimistas respecto al resultado que se obtenga, pese a que calibramos en todo su valor la categoría del equipo que nos visita.

Otra cosa que damos por descontada es la presencia de todos los aficionados burgaleses de la capital y de la provincia y hasta de otra latitudes, en Zatorre. El domingo, aunque se baste por sí mismo el Burgos para ganar, es preciso asegurar su triunfo, a base de inyectarle aún más moral, si eso es posible, que la que ya tienen sus componentes. Como en los días de mayor esplendor, los graderíos del campo de la Barriada Obrera deben resultar insuficientes para contener a todos los espectadores. Este triunfo nos aseguraría, prácticamente la permanencia en la categoría en que militamos. Ya es, pues, importancia, la que ha de concederse a este encuentro para el que será conveniente que los aficionados comiencen a retirar ya sus localidades, teniendo en cuenta que esta jornada ha sido señalada de media ayuda al Club.

Colaboremos todos juntos por la victoria y ¡Aupa el Burgos!

V. M.

Campeonato juvenil federado

Partidos para el próximo domingo

Campo de la Milanera: A las diez de la mañana, San Miguel, de SESA, C. M. Kostkas.

A las once y media, Atlético JOC. - C. D. San Juan.

Se ruega a los equipos la máxima puntualidad.

Desde Zaragoza

Hemos visto un once del Burgos muy fuerte

Desde que se ha inaugurado el Estadio zaragozano de La Romareda, el Burgos ha actuado ya en dos ocasiones. Dos encuentros que ha resuelto con victorias y que le hace ser un once favorito para siempre cuando se presente en esta ciudad del Pilar.

Ha cambiado mucho este once del Burgos, que con tanto acierto dirige desde el banquillo el popular y buen preparador Rafa. Este paréntesis —desde aquel partido de desempate en la liguilla jugado ante el Onteniente— de uno a otro encuentro, ha servido para que el once de entonces, que con todo merecimiento alcanzase el ascenso a Segunda División, haya logrado una fortaleza, con sentido de gran equipo, realizador y efectivo ante el marco contrario que pocos equipos de su categoría habrían asimilado las modernas tácticas de bloques, como la lograda por el once rojo en esta segunda victoria lograda ante un once del Real Zaragoza, que si bien no estaba cuajado de todos sus titulares, sí era lo necesario y fuerte para presentar batalla al once de Zatorre.

Si frente al Onteniente, vimos un equipo cansado —había disputado dos grandes encuentros ante los levantinos— hoy ante este once, en el que figuraba el internacional peruano y máximo goleador de la Liga nacional, hemos visto a un gran equipo, con excelente preparación física, con varias individualidades que destacan del resto del equipo, pero que Rafa, ha sabido aunar estilos, posibilidades de cada uno de ellos, hasta lograr un conjunto homogéneo, rápido e incisivo con jugadas en profundidad y que le hace ser temible ante el marco enemigo.

Y nos alegra que esto sea así. Primero, porque soy un ferviente admirador de la ciudad burgalesa y después porque vengo observando el enorme esfuerzo que viene realizando la directiva que preside ese gran hombre, deportista como lo es el señor Preciado, quien nos decía y no precisamente ayer, que contaba con una afición sana, entusiasta y con unas autoridades que estaban dispuestas a conseguir que el once de Burgos, alcanzase toda la categoría que la ciudad merece.

Y a ello vemos que van, porque este equipo de hoy, en el que sobresale la seguridad de Asenjo, el fácil revolverse de Zamanillo, la magnífica línea de volantes formada por Martín y Portilla, claros videntes del fútbol moderno, con rápidos desplazamientos en defensa de su marco, como rápidos rematadores en los momentos de dominio, que son precisamente cuando se observa la calidad de los medios volantes, al estar los cinco delanteros marcados.

Si a ellos añadimos esa visión, ese dribling, ese chut que posee Martínez, la rapidez endemoniada en la persona de Girón, a quien podríamos llamar "el gamo de Zatorre", siempre en la brecha, valiente y con facilidad en los céntros bien apoyado por Rafael Ceresuela, hoy adaptado a esa delantera rápida e incisiva, hasta lograr ganarse a muchos detractores que poseía en esta ciudad y no precisamente por los dos goles alcanzados —el primero fue magnífico al rematar de un cabezazo un centro del exterior derecho— sino porque ha dejado constancia, que de jugar así, de continuar con esa tónica de modestia, su nombre podrá figurar muy pronto, como uno de los arietes fáciles en el juego a un lado y a otro de las alas añadiendo el remate con pies y cabeza, que muy pocos jugadores en su puesto prodigan con la facilidad de Rafa.

Y no queremos dejar atrás, no podemos olvidarnos de Aznar, como de Torres Pardo, como buen exterior, ni a Fausti que se defendió bien en la defensa una vez lesionado Zamora.

En definitiva, que no tiene nada de extrañar ese lugar privilegiado que ostenta ahora en el primer grupo de la Segunda División, ni los triunfos logrados lejos de Zatorre, terreno éste no siempre apto para jugar un buen fútbol y que necesariamente tiene que perjudicar cuando esté embarado, más al once que entrena que al once visitante de turno, ya que sobre el campo de La Romareda ha dejado constancia de poseer un bonito juego, bien trenzado y con una velocidad y sentido del juego de apoyo, que para sí querrían muchos onces que han pasado por este campo actuando en la Primera División.

Ante sí, tuvieron un Zaragoza sin conjuntar, pero si exceptuamos a Yuste, Chito, Violeta y Angelín, todos los demás jugadores han actuado no solamente en Segunda División, sino que algunos de ellos con Alustiza y Seminario han figurado en listas de internacionales.

Una buena victoria burgalesa, conseguida por un once, como bien decía Seminario, después del encuentro, que podía figurar en una categoría más elevada de la que viene perteneciendo. Un once —exclamaba el internacional peruano— que, de compenetrarse mejor en la línea defensiva, podrá llegar muy lejos.

Y nada más amigos burgaleses.

FERMOR
(De "Heraldo de Aragón")

CONTRA EL
PAPO O PAPERA

CAPSULAS
VITAN

Campo traviesa

El domingo se disputará la segunda manga del trofeo de campo o través de la Delegación Nacional de Organizaciones del Movimiento organizado en nuestra capital por el Club Arlanza.

A las 11,30 de la mañana del domingo, dará comienzo la primera prueba de las cinco existentes en este Trofeo, que promete estar disputadísimo y donde se entregarán 12 magníficos trofeos, 10 medallas y banderines a los primeros clasificados que sumen mayor número de puntos individual y por equipos de las dos pruebas celebradas en las diferentes categorías.

A esta prueba del domingo asistirán los representantes del Club Arlanza de la comarca de Aranda de Duero, que recientemente han obtenido tan buena clasificación en el Trofeo de Debutantes celebrado el pasado domingo en Madrid.

Los infantiles A, de 10 a 12 años tendrán un recorrido de un kilometro aproximadamente dándose la salida frente al Velodromo del Club Ciclista Burgalés a las 11,30 de la mañana.

A las doce se dará la salida a los Infantiles B, sobre un recorrido de 2 kilometros es decir una vuelta al circuito de Las Veguillas.

Los Juveniles lo harán a las 12,15 con dos vueltas a este circuito.

Los Junior lo harán a las 12,30 en unión de los Senior pero los primeros tendrán un recorrido de 5 kilometros mientras los segundos harán 10.

Existirá una doble clasificación con premios a los primeros clasificados a los que pertenezcan a Organizaciones del Movimiento y también a aquellos otros atletas que no lo sean.

Será condición indispensable para poder participar en estas pruebas inscribirse antes del sábado día 20 en el domicilio del Club Arlanza, calle Santander, núm. 2, ya que todos los atletas que no estén incritos no podrán tomar parte en dicha prueba.

NOGAT
Raticida de acción rápida

Con el matarratas NOGAT en polvo y pasta fosforada, exterminará rápidamente y sin molestias toda clase de ratas, ratones y topos. Venta en farmacias y droguerías. LABORATORIO SOKATAL G. Ter, 18. Barcelona. Mandando este recorte recibirá, gratuitamente, un interesante folleto.

Baloncesto

Partidos a celebrar el próximo domingo

El próximo domingo se reanudará el campeonato de Baloncesto patrocinado por la Caja de Ahorros del Círculo Católico de Obreros de Burgos y organizado por la Federación Burgalesa de Baloncesto y que se suspendió con motivo de las pasadas vacaciones Navideñas.

Los partidos que se celebrarán son los siguientes:

Mayores.— Campo Zatorre. A las once, Ciudad Deportiva - Arlanza O. J. E.; a las doce, Otumba - Tizona.

Campo del Club Ciclista Burgalés. A las once, C. C. Burgalés - Juventud del Carmelo.

Infantiles.— Campo de los Hermanos Maristas. A las doce, Arlanza - Delicias.

Campo de La Salle. A las once, La Salle - P. Arámburu.

F. J. O.

España jugará con Checoslovaquia su primer partido del Mundial

Forman en el mismo grupo Brasil y Méjico

Santiago de Chile.— El Comité organizador del campeonato mundial de fútbol, ha aceptado parcialmente una propuesta presentada por los países sudamericanos y decidido que Chile, Argentina, Brasil y Uruguay, sean "cabezas" de serie en los cuatro grupos que se formarán para disputar la fase preliminar de la Copa Jules Rimet, según se ha manifestado en fuentes autorizadas.

También se dijo que Colombia Méjico, Bulgaria y Suiza, entrarían en un sorteo especial para formar en uno de los cuatro.

Igualmente se informó que los europeos no desean la división propuesta entre los occidentales y orientales, por lo que se decidió que ellos entrarían en otro sorteo para completar los dos puestos vacantes en cada uno de los grupos. Los ocho países en esta categoría son Inglaterra, Italia, España, Alemania, Rusia, Yugoslavia, Checoslovaquia y Hungría.

Se tiene entendido que no se ha llegado aún a ningún acuerdo sobre las ciudades en que se jugarían los partidos de cada grupo, y que dicho asunto se decidiría esta noche. Se cree, no obstante, que se aprobará el proyecto sudamericano, según el cual, Chile celebrará sus encuentros en Santiago, Argentina en Rancagua, Brasil en Viña del Mar y Uruguay en Arica.

La reunión, a puerta cerrada, en la que se discutieron los temas anteriores, duró 65 minutos y, según se dijo, "estuvo llena de polémicas".

La idea de designar "cabezas de serie" a las menciondaas cuatro naciones sudamericanas, ha sido bien recibida en los círculos deportivos de esta.

El delegado italiano, al igual que el señor Ramírez, de España, declaró que prefería Santiago o Rancagua, pero que se conformaría con lo que le correspondiera en el sorteo.

El delegado argentino, Raúl H. Colmbo, dijo: "Un sorteo liso y llano conducirá a una competición de grupos absurda y significa un suicidio económico para los organizadores. Creemos que el sorteo debería ser limitado en ciertos aspectos".

RESULTADO DEL SORTEO

Santiago de Chile.—El sorteo para la Copa del Mundo de fútbol, celebrado en el Hotel Carrera Hilton, de esta capital, ha dado los siguientes resultados:

Grupo 1: Uruguay, Yugoslavia, Colombia, Unión Soviética.

Grupo 2: Alemania occidental, Chile, Suiza, Itaila.

Grupo 3: España, Brasil, Méjico, Checoslovaquia.

Grupo 4: Hungría, Argentina, Bulgaria, Inglaterra.

Primeros encuentros:

30 de Mayo. Arica Uruguay (1) — Colombia (2).

Santiago: Chile (5) — Suiza (6).

Viña del Mar: Brasil (9) — Méjico (10).

Rancagua: Argentina (13) — Bulgaria (14).

31 Mayo. Arica: Rusia (3) — Yugoslavia (4).

Santiago: Alemania (7) — Italia (8).

Viña del mar: España (11) — Checoslováquia (12).

Rancagua: Hungría (15) — Inglaterra (16).

2 de Junio.—Arica: Uruguay contra Yugoslavia; en Santiago, Chile contra Italia; en Viña del Mar, Brasil contra Checoslovaquia; en Rancagua, Argentina contra Inglaterra.

3 de Junio.—En Arica: Colombia contra Rusia; en Santiago, Suiza contra Alemania; Viña del Mar, Méjico contra España; en Rancagua, Bulgaria contra Hungría.

6 de Junio.—Arica, Uruguay contra Rusia; Santiago, Chile contra Alemania; Viña del Mar, Brasil contra España; Rancagua, Argentina contra Hungría.

7 Junio.—Arica: Colombia contra Yugoslavia; Santiago, Suiza contra Italia; Viña del Mar, Méjico contra Checoslovaquia; Rancagua, Bulgaria contra Inglaterra.

Los dos primeros equipos ganadores de cada grupo se clasifican para los cuartos de final. El vencedor de los cuartos de final en Arica se enfrentará al vencedor en los cuartos de final de Santiago, el 13 de Junio. En el mismo día, el vencedor de los cuartos de final de Rancagua jugará contra el vencedor de los cuartos de final de Viña del Mar, en Viña del Mar.

Los dos equipos perdedores en estas semifinales se enfrentarán en Santiago el día 16 de Junio, para determinar el tercer y cuarto puestos.

Los dos vencedores en la semifinal se enfrentarán en la final el día 17 de Junio, en Santiago, cuyo estadio nacional tiene capacidad para 84.000 espectadores.

El sorteo, celebrado en presencia del ministro del Interior, de Chile, Dr. Sotero del Río, comenzó a las cero treinta (hora española), en el Hotel Carrera - Hilton, de Santiago de Chile.—Alfil.

Fútbol en todo el Mundo

RUSIA

Katchaline, pesimista

Gavril Katchaline, director técnico del equipo nacional ruso, ha regresado de América tras las brillantes jornadas del equipo ruso en Sudamérica, donde venció a las selecciones nacionales de Argentina, Chile y Uruguay. Sin embargo, Katchaline no confía en Rusia ni siquiera en el fútbol europeo. A su regreso a Rusia, ha declarado: "El Campeonato de Chile será ganado por un país sudamericano. Brasil, estoy convencido será muy difícil de batir. Por otra parte, Uruguay, nuestro peor adversario de la excursión, estará mejor preparado aún en Mayo y será igualmente muy peligroso.

URUGUAY

Faltan rematadores

La derrota sufrida por Uruguay ante Rusia ha vuelto a demostrar que faltan delanteros rematadores en el fútbol uruguayo, muy bueno técnica y moralmente por otra parte. Reunidos con carácter de urgencia los principales entrenadores uruguayos en Montevideo, han tomado el acuerdo de hacer lo imposible por mejorar la velocidad y el disparo de los diversos jugadores. Las líneas defensivas son generalmente buenas. Se trata, pues, de mejorar el ataque para Chile. La próxima excursión por Europa del equipo nacional uruguayo servirá de experimentación a los nuevos intentos. Actualmente, Maidana, portero del Peñarol, está considerado el mejor jugador del país.

RAMON MELCON, Junior
"Europa Press

Madrid-Burgos, en grecorromana

Han sido designados los luchadores que se desplazarán a nuestra capital

De magnífica podemos calificar la velada del próximo domingo en el gimnasio de la Sociedad Deportiva militar «General Yagüe», a las once y media de la mañana, ante el encuentro que proporcionará al público aficionado burgalés, ya que se presentará ante nosotros uno de los equipos más completos de la especialidad deportiva de grecorromana que actualmente existe en España.

La Federación Castellana Centro ha recopilado los mejores valores que en el momento hay en Madrid y en los gimnasios madrileños, como lo son el del Real Madrid, Club Atocha, General Moscardó, etc., puesto que de ellos han salido el mayor contingente de campeones de España y seleccionados para competiciones internacionales, como últimamente lo ha sido la olimpiada de Roma, en la que el madrileño Panizo consiguió un honroso sexto puesto en esta especialidad para los colores españoles, para que tras gestiones de esta Regional, tengamos la ocasión de enfrentarles a los burgaleses en un interesante mano a mano.

Nuestros luchadores tendrán la ocasión más propicia frente a ellos, para demostrar el gran interés que existe, la moral tan alta que han conseguido en el empeño de la victoria para nuestros colores, pues de todo ello saldrá la base para los próximos campeonatos de España en Zaragoza, donde se mejorará la gran actuación que el año pasado consiguieron en los celebrados en nuestra capital.

Esperamos que la asistencia del público, pues como de costumbre la entrada será gratuita, por invitación, sea una gran manifestación deportiva, que haga sentirse a la Federación Castellana Norte, de Lucha, como ella se siente por el deporte burgalés.—J. S. Pérez.

LA SELECCION MADRILEÑA

Recogemos de «Marca» la siguiente información, que firma «C. P.»

La Federación Castellana - Centro de Lucha Grecorromana celebró en el gimnasio del Real Madrid el anunciado encuentro de preselección con vistas a la formación de los equipos de veteranos y noveles que el próximo día 21 actuarán en Burgos contra los representantes locales.

Después de estos resultados, las selecciones que se desplazarán a Burgos son las siguientes:

Veteranos:

Primera categoría: Antonio Sampedro (C. Atocha).

Segunda categoría: Rafael Bendicho (C. Atocha).

Tercera categoría: Luis Brave (R. Madrid).

Quinta categoría: Antonio Moya (C. Atocha).

Noveles:

Primera categoría: Vicente Palomino (R. Madrid).

Segunda categoría: Evaristo García (C. Atocha).

Tercera categoría: Rafael Alba (G. G. Moscardó).

Cuarta categoría: José Rojo (Real Madrid).

Como técnico irá Angel López Rojo, acompañado por los árbitros señores Llorente y Tesouro. El primero, enfrentado a José Panizo, amenizará el programa de competición con una exhibición.

Diario de Burgos

Cada día una nota curiosa

Burguiba, al divorciarse de su mujer, la condecoró con la Orden de la Independencia

Túnez. — El presidente de la República de Túnez, Burguiba y su ex-esposa, madame Moufida Bourguiba, francesa de nacimiento con el nombre de Matilde Lorain, se divorciaron por mútuo consentimiento el 8 de Agosto último, según se confirma oficialmente hoy.

En el curso de la ceremonia en la que se divorciaron, Burguiba condecoró a su antigua esposa con el cordón de la Orden de la Independencia.—Efe.

PASTILLAS KOKI
TOS-ANGINAS-RONQUERA

LA REGION HOY Y MAÑANA

Por Manuel MARTIN LOBO
Doctor Ingeniero de Montes

Capítulo II

El hecho regional sólo se justifica por su integración en la nación

Nuevo concepto de región: la región socieconómica

Con la aparición de lo que hemos llamado en el artículo anterior "neo-regionalismo" coinciden dos hechos de la mayor importancia: nuevas reformas administrativas, que propugnan una adecuada descentralización y autonomía, y nuevas consideraciones económicas, que replantean de raíz el problema de las zonas subdesarrolladas.

Y es que tanto desde un punto de vista económico, como del político y administrativo, estamos asistiendo a una revalorización evidente de la "dimensión regional". Con palabras del profesor Bruno Pagani "el proceso de desarrollo económico europeo lleva a una revalorización de la dimensión regional, como base de la propagación de las intervenciones estimuladoras y también como célula de cooperación interregional en un futuro también supranacional".

No obstante, si bien es cierto que el preocuparse de la región no es en sí necesariamente contrario a los intereses generales más amplios de la nación, ni mucho menos peligroso para el progreso económico, no hay que ocultar que pueden evidentemente existir ciertos riesgos, por ejemplo, el de desencadenar reivindicaciones regionales —que siempre existen, sin embargo, en una u otra forma— no siempre acertadas ni compatibles. Pero tales riesgos son siempre inferiores a los que pueden provenir de relegar la región a los viejos recuerdos románticos, de paisaje y canción, desconociendo su franca posibilidad actual de correctivo adecuado de las aberraciones regionales pasadas. Es a partir, precisamente, de las propias regiones como el trasnochado morbo separatista puede ser justa y definitivamente cancelado.

En efecto, no hay qué olvidar que la posibilidad de que la región pueda constituir en sí misma, en estos tiempos de comunidades supranacionales, el fin de una política de desarrollo, ha sido puesta en tela de juicio por quienes consideran que una verdadera política de desarrollo no puede concebirse ni realizarse más que a escala nacional y que, además, no se puede ni se debe asimilar los problemas regionales a los nacionales.

Pero frente a ellos se eleva la cada vez más firme y fuerte opinión de quienes estiman que el desarrollo económico de un país lleva consigo, de una u otra forma, el estudio de las diversas regiones que integran una economía nacional. En efecto, el concepto de nación suele cifrarse en magnitudes macroeconómicas que no representan la verdadera realidad interna del país, ni tienen en cuenta la distribución geográfica y espacial de esa misma realidad, con oscilaciones enormes desde una prosperidad cierta hasta una pobreza absoluta. Por ello es de todo punto necesario descomponer la nación, a efectos de estudio, en sus elementos integradores reales, las diversas zonas y regiones.

EL DESARROLLO REGIONAL

Surge con ésto la teoría del desarrollo regional, que no es sino el pleno desarrollo económico y social de una región con vistas a su más perfecta integración en la nación.

En el terreno práctico, han sido las propias regiones las que han planteado el problema en todo el Mundo. En efecto, en diversas zonas o regiones de algunos países se han manifestado graves problemas económicos y sociales, latentes muchas veces desde siglos, que han obligado a los Gobiernos a incluir entre sus programas políticos planes concretos de actuación y desarrollo regional. Son los casos del Mezzogiorno en Italia, o los de Badajoz y Jaén en España, etc., o el problema del desarrollo de la isla de Cerdeña, emprendido como acción piloto por la AEP, en su noble empeño de revalorización de regiones atrasadas, es decir, de aquellas zonas geográficas donde el nivel de vida es normalmente bajo, cualesquiera sean las razones de dicha situación.

Estos motivos concretos han encontrado además estímulos en la evolución de los objetivos de la política económica, desde Keynes hasta la actualidad, en que se considera necesario obtener un desarrollo armónico y equilibrado, tanto por sectores de la economía, como espacial y geográficamente, para lo que es condición indispensable mantener firmemente el ritmo de desarrollo de las regiones progresivas y acelerar, a la vez, el avance sostenido de las menos desarrolladas.

NUEVO CONCEPTO DE REGION

Antes de entrar a exponer los principios y los métodos del desarrollo regional, es preciso intentar definir la región.

Ciertamente, tal definición no se ha logrado plenamente, pero parece que estamos cerca de llegar, por lo menos, al concepto de forma que se puedan realizar las correspondientes divisiones dentro de las diversas unidades nacionales. Ya hemos destacado en nuestro primer artículo la creación en Francia de 21 circunscripciones de acción regional, e igualmente las 32 nuevas regiones de la C. E. E.

Para estas divisiones se han tenido en cuenta predominantemente ciertos criterios prácticos. Indudablemente basados en principios que podrían ser los siguientes:

1.—La región ha de ser "un conjunto homogéneo de estructura" (Perroux).

2.—La región ha de constituir la célula de un desarrollo económico-social equilibrado. Las demarcaciones político administrativas difícilmente pueden coincidir con la región socio-económica del futuro, por lo que es preciso ajustar aquellas a estos nuevos conceptos.

La noción de región, pues, no es una noción estática que describa la situación particular de una zona geográfica, sino una noción dinámica. Pues, como ha dicho el economista De Bernis "el desarrollo se logrará más eficazmente en el cuadro de una región definida a partir de la existencia de polos de crecimiento, que en el cuadro de un espacio definido por límites administrativos y arbitrarios".

Un desarrollo económico-social equilibrado exige una unidad inferior a la unidad histórico-política que llamamos nación, es decir, una célula más homogénea que ésta desde el punto de vista geográfico, productivo, económico, social, etc., y que no coincidirá en muchas ocasiones con la región natural. Se trata de la región socio-económica, que ha de constituir, o el marco de programas especiales de desarrollo o la cédula de la cooperación internacional del futuro.

Y si la región natural a veces no será esa célula, mucho menos las desmarcaciones político-administrativas, nacidas de compromisos históricos diversos.

(Derechos de publicación exclusivos de la Agencia LOGOS. Prohibida la reproducción total o parcial).

El agua fecunda, que aquí sale por las compuertas de la presa de Montijo (Badajoz), lleva siempre un mensaje de fe y de esperanza para la redención de zonas o regiones insuficientemente desarrolladas

LIZ TAYLOR ADOPTA A UNA HUERFANA

Roma. — Elizabeth Taylor y su marido Eddie Fisher han adoptado a una pequeña huérfana italiana, María, de un año. Las formalidades para la adopción se llevaron en el más estricto secreto. — (Foto Europa Press)

Servicios especiales de DIARIO DE BURGOS

Hacia una rebaja de tarifas en los transportes por carretera

«Antoñete», contratado para torear varias corridas de toros en Irak

Madrid.—Se prevé en los medios del transporte una rebaja de tarifas de orden general como consecuencia de la crisis por que atraviesa la industria. Se está llegando a un entendimiento entre los diversos elementos integrantes del transporte español por carretera para aunar esfuerzos y estudiar los problemas que tiene la industria. Las primeras iniciativas han surgido entre algunas empresas de servicios regulares, discrecionales y Agencias, a fin de celebrar un congreso donde llegaría a un acuerdo de conjunto para resolver los problemas de coordinación, intrusismo, tarifas, costes, impuestos y jornada laboral.

PERSPECTIVAS PARA LA INDUSTRIA DEL AUTOMOVIL

Madrid.—Por lo que respecta a la industria del automóvil, se ha calculado que la integración europea podría realizarse satisfactoriamente en el plazo de diez años. A este respecto, se afirma que la industria nacional del motor tiene asegurada su curva de desarrollo hasta triplicar, por lo menos, su actual producción dentro de dicho plazo. Asimismo, se asegura que el mercado nacional de vehículos ofrece perspectivas de continuidad ampliatoria a muy largo plazo.

No obstante lo anterior, en los medios del motor se expresan algunos temores ante el hecho de que no exista una sola marca netamente nacional y que la industria parece vivir, sin reparar en que debe su carácter optimista a la protección de nuestros aranceles.

TOROS EN EL IRAK

Madrid.—El torero madrileño «Antoñete» partirá en breve para el Irak, donde actuará en varias corridas que tiene contratadas. Con Antoñete, alternará seguramente Juanito Bienvenida y otro matador español destacado.

BECAS INGLESAS PARA INGENIEROS ESPAÑOLES

Madrid.—Becas para ingenieros españoles ha ofrecido la Federación de Industrias británicas, organización independiente de industrias manufactureras de Inglaterra. Estas becas se ofrecen a los graduados menores de 35 años, a fin de que pasen un período de instrucción práctica en Gran Bretaña. Para los recién graduados, dicho período se fija en dos años. Las becas cubren los gastos de manutención a razón de 500 libras al año, y el viaje de ida y vuelta. Para ingenieros de mayor tiempo de graduación, las becas no incluyen el coste del viaje. Para los aspirantes más experimentados las becas ofrecen facilidades para adquirir experiencia especializada durante cuatro a doce meses y cubren la mayor parte de los gastos de manutención. Finalmente, otro tipo de becas sólo contribuyen al mantenimiento del becario a razón de 100 libras al año y sufragan el coste del viaje.

EL MAESTRO TOLDRA, ENFERMO

Barcelona.—Al dirigir la representación de «La Atlántida» en Cádiz, en un gesto brusco, sufrió la fractura de una costilla el maestro Eduardo Toldrá. Como consecuencia de este percance, el destacado músico barcelonés sufre una afección en las vértebras cervicales, agravada con reuma que le impide realizar movimientos. El doctor Monturiol ha prescrito al maestro Toldrá inmovilidad absoluta durante un período de tiempo indeterminado. Por el estado del paciente se han interesado relevantes personalidades españolas y extranjeras del mundo de la música.—Logos

El mejor regalo para todas las mujeres la Agenda 1962 que edita la Sección Femenina.

Las Ermitas de Córdoba

Por Francisco Javier MARTÍN-ABRIL

A menudo, llegamos tarde a los temas. Cada día, va siendo más difícil, objetivamente, descubrir temas. ¿A quién se le ocurre hablar ahora de las Ermitas de Córdoba? A mí. Por la sencilla razón de que ha sido hace unas semanas cuando las he visitado. En realidad, cuando ya han desaparecido los ermitaños. Pero queda su huella, pero queda el perfume, pero quedan las ermitas, presididas, hoy, por una comunidad de PP. Carmelitas Descalzos.

Hay lugares que se dejan a un lado, como por muy sabidos y de los que, sin embargo, tenemos un conocimiento muy limitado. Yo había estado ya en Córdoba, pero no había subido a las Ermitas. Es posible que para quedar bien digamos que sí, que conocemos tal o cual cosa, cuando la verdad es que no la conocemos.

Poseía yo un conocimiento vago de las Ermitas célebres. Me imaginaba unas casitas de cal, empotradas en lo alto de un monte, unos ermitaños barbudos... Todo confusamente.

¡Qué alto me ha parecido el sitio donde están emplazadas las Ermitas! Diríase que hasta aquí no pueden llegar las voces del mundo, pero en esta tarde, finamente fría, rosa y azul, toda transparente, llegan las voces de unos colegiales que trepan por la montaña y que, al fin, conquistan las Ermitas.

El Hermano Enrique, alto, de rostro blanco y sonrosado, con unas barbas blanquísimas y larguísimas, nos dice:

—Perdonen que no les acompañe. Han llegado unos chicos y no quiero perderlos de vista. Pero pasen ustedes y vean todo.

Una senda como de cementerio florido, con cipreses y rosas. ¡Qué olor a claridad, a boj, a atardecer fresco, a soledad limpia! Al fondo, la iglesia, con un retablo dorado y una imagen de la Señora con el Niño en los brazos. Me pareció que esta imagen lloraba y reía a la vez.

Pero ingresemos ya en una ermita: minúscula casa, en la que todo es sobriedad. ¿Es posible que se pueda vivir ahí? Lo ha sido. Sobre la tabla del camastro, una estera, un cabezal y una piel de oveja. A la cabecera, un crucifijo con un rosario. En una hornacina, una calavera. Tabla de la mesilla de noche. A la entrada, bajo la cruz, un Ave María Purísima. No nos olvidemos del candil, del cayado y de la ventanita. Al lado, el «living-room». Así se lo digo a mi amigo, Ramón de Ampuero, poeta, para suavizar con humor la dureza de las impresiones. En este «cuarto de estar», una especie de hogarcito, un cántaro, una aceitera, una mesa, una silla, un plato. ¡Señor, qué poco necesita un hombre para vivir y servirte!

(Por dentro, vamos pensando: ventanales de edificios placientes, aire acondicionado, alfombras de nudo, arañas, sillones para hundirnos en su comodidad, automóviles que hacen ciento cuarenta, refinamiento, ¿decadencia?).

Copio una inscripción de la ermita: «Aflige tu cuerpo, pero castiga más tu voluntad. No importa tanto lastimar tu carne con disciplinas y cilicios, como rendir tu querer y tu juicio». Se queda uno traspasado de silencio.

A la salida, ya un tanto relajados de la tremenda impresión, charla amena con el Hermano Enrique, el portero, carmelita.

—¿Por qué tiene usted barba, si los carmelitas no la llevan?

—Soy natural de aquí. Cuando se extinguieron los ermitaños, yo me encontraba en Roma. Y pedí permiso para dejarme la barba como ellos y seguir, en cierto modo, la tradición.

Nos invitan a firmar en el álbum. Curioseo firmas, para ver quiénes han pasado por allí y para pensar mientras lo que voy a poner. Ahí, la firma del rey Humberto. Y otras conocidas: el mundo pasando por el «desierto». Solicito un escapulario de tela, que son los que me gustan.

Cuando salimos, la tarde está agonizando. Allá, «Córdoba», lejana y sola». En el poniente, una gota de sangre.

Carta de Madrid

Madrid.- (Crónica de "Tachín", para DIARIO DE BURGOS.)

Pues no se suspendió el desfile de San Antón. Cruzó bravamente por entre las nutridas filas de paraguas, que impedían los aplausos y, pese a todo, resultó brillante. Lo más destacado, doña Jimena y los elefantes. Expliquémonos. A caballo y vestida a la usanza de la época cidiana, con sus escuderos a los lados, desfiló la doble de Sofía Loren con paraguas y sobre el mismo corcel que ésta utilizó en la película "El Cid". Los paquidermos fueron los del circo, que hicieron las delicias de los empapados espectadores. Y luego, escuadrones, perros policías, bandas de trompetas, caballistas, calesas... Y quince mil pesetas de premios.

LLUVIA

Hoy siguen, con calma, las precipitaciones. Llueve monótonamente a todas horas. Hacia las cuatro, el sol ha pedido permiso a las nubes para asomarse un poco a "su" Madrid. Le ha sido concedido. Pero ha visto a la capital tan empapada, tan fea, con tantos charcos y con tanto barro, que se ha vuelto a marchar, entristecido y diciendo aquello de "Me lo han cambiao". Vaya.

CUENTOS

María Dolores Ares Buenechea, de trece años de edad, ha ganado el premio infantil de cuentos. Estudia cuarto curso de Bachillerato. El certamen lo ha organizado la Asociación Católica de Padres de Familia. María Dolores ha escrito la historia de un abrigo desde que sale de la sastrería hasta que termina en manos del trapero. El que habla es el propio abrigo —ha dicho Lolita—, pues es el protagonista. El premio ha sido de mil pesetas. Esta chica ya está envenenada, pues, además, su padre trabaja en un periódico madrileño.

TEATRO

Otro éxito de Paso, aunque un poco a secas, pese a los chaparrones. "¿Cómo casarse en siete días?" ha gustado al público, que ha aplaudido la obra tras de emitir buen número de carcajadas. Se trata de una comedia muy tipo Paso, aunque recuerde otras de Muñoz Seca, Jardiel y Arniches. Una comedia de humor del bueno, en el que una mujer ya otoñal y soltera consigue casarse, al fin, con la eficacísima cooperación de San Antonio.

NOTICIAS BREVES

A un perro hallado en la Gran Vía le habían enseñado a robar dinero. Su actual cuidadora está empleada en una Comisaría madrileña y es la que ha descubierto las singulares mañas del can.

—Los huevos refrigerados han bajado diez pesetas en docena.

—Ha muerto el poeta e ingeniero industrial Francisco Vighi.

—Hemos telefoneado a la taquilla de la Zarzuela. Se despachan entradas para mañana. A ver qué pasa.

Alambique de agua dulce

Un soldado enseña el funcionamiento de un «alambique» portátil perfeccionado por el Ejército de los Estados Unidos con el fin de convertir el agua salada en agua dulce para evitar que los supervivientes de accidentes en el mar se mueran de sed. El dispositivo en cuestión utiliza la energía térmica de los rayos solares o el calor corporal de un individuo sentado encima del alambique para transformar el agua salada en agua dulce. El dispositivo consta de varias bandejas de aluminio, toallas de papel o de tela y de una lámina hidrófuga. Las toallas se sumergen en el mar y después el calor hace que se condense el agua dulce en las bandejas de aluminio. Con una esponja se recoge el agua y se vierte en un vaso. Se calcula que un náufrago tardaría unas 16 horas en conseguir medio litro de agua dulce.

Ochenta sedes arzobispales han sido creadas por Juan XXIII

Se ha publicado la edición para 1962 del Anuario Pontificio

Roma. — (Servicio especial de Prensa Asociada). — El primer ejemplar del Anuario Pontificio ha sido presentado al Papa por Mons. Angelo Dell'Acqua, sustituto del Secretario de Estado. El volumen reservado al Soberano Pontífice está encuadernado en piel blanca, conforme a la tradición.

La edición de 1962 tiene muy pocos cambios con relación a la del año pasado, salvo en lo referente al número de páginas que ha pasado de 1.788 a 1.824. En el capítulo reservado a las condecoraciones pontificias figura de nuevo la Orden del Santo Sepulcro que, aun cuando no es pontificia está colocada bajo la dirección de la Santa Sede y tiene como Gran Maestro, actualmente al Cardenal Eugenio Tisserant decano del Sacro Colegio. La Orden del Santo Sepulcro había figurado ya en el Anuario Pontificio de 1913 a 1926, período durante el cual el Papa asumió las funciones de Gran Maestro.

En el capítulo de la estadística de la Sagrada Jerarquía se encuentran las interesantes cifras siguientes:

Sacro Colegio Cardenalicio 80; Patriarcados residenciales 11, titulares 5; Sedes Metropolitanas residenciales 345; Sedes Arzobispales residenciales 1.370; Sedes Arzobispales y Episcopales titulares 1.722; Arzobispos, Obispos titulares con funciones de Nuncio, Internuncios, Delegados y Vicarios Apostólicos, de Auxiliar y Coadjutor con sucesión, de Prelado y Abad "nullius", Administradores Apostólicos "ad nutum Sanctae Sedis", Prelados de rito oriental con jurisdicción ordinaria personal y territorial 972; Prelaturas y Abadías "nullius", 98; Administraciones Apostólicas "ad nutum Sanctae Sedis" 10; Prelados de rito oriental con jurisdicción ordinaria, personal y territorial 17; Vicariatos Apostólicos 139; Prefecturas Apostólicas 107; Misiones "sui iuris" 6.

Según el Anuario resulta que en el Pontificado del Padre Santo Juan XXIII hasta el 31 de Diciembre de 1961, se crearon, la mayor parte en tierras de misión, 80 sedes arzobispales y episcopales; se elevaron a arzobispales 12 sedes episcopales, un Exarcado Apostólico y 20 Vicariatos Apostólicos; a sedes episcopales fueron elevadas: una Administración Apostólica, un Exarcado Apostólico, 66 Vicariatos Apotólicos y 16 Prefecturas Apostólicas; se crearon 14 Prelaturas "nullius", 3 Exarcados, 1 Ordinariado para los fieles de rito oriental, y 25 Vicariados y Prefecturas Apostólicas.

Un obispo visita su diócesis para consultar a los seglares sobre el Concilio

Bois-Le-Duc (Holanda). — El Obispo de Bois-Le-Duc (Holanda) está visitando regularmente todas las parroquias de su diócesis para oír las opiniones de los seglares sobre problemas relacionados con el próximo Concilio. "Como quiero establecer —ha declarado el prelado a un periodista— relaciones cada vez más estrechas con los seglares y mantener mi puerta abierta, he pedido al Santo Padre y él ha accedido a mi petición, la ayuda de un obispo auxiliar para proseguir la administración normal de mi diócesis" (OFIM).

HUMOR

— Esto es incomprensible. Llevo cuarenta años haciendo de galán joven y ahora sale usted diciendo que no sirvo para ese papel.