Diario de Burgos

SABADO, 17 DE FEBRERO DE 1973
PRECIO DEL EJEMPLAR
SEIS PESETAS
AÑO LXXXII N.º 25.280
DEP. LEGAL: BU-5-1958

FUNDADO EN 1891

EMPRESA EDITORA:
DIARIO DE BURGOS, S. A.
DIRECTOR:
ESTEBAN SAEZ ALVARADO

REDACCION, ADMINISTRACION Y TALLERES:
SAN PEDRO DE CARDEÑA, 34
DELEGACION ADMINISTRACION, VITORIA, 13
TELFS. { REDACCION: 201280
ADMINISTRACION: 207148-49
DELEGACION ADMON.: 202852

APARTADO DE CORREOS N.º 46

LA PESETA MANTIENE SU PARIDAD-ORO

Ello significa una revaluación teórica del 10 por ciento (11'1, efectiva) respecto al dólar

Ayer fue adoptada la decisión en Consejo de ministros

El Gobierno reforzará los medios de fomento al exterior, seguirá manteniendo el ritmo de la economía y confía en el freno de la inflación

Madrid (Logos). — En la mañana de hoy, en el palacio de El Pardo, y bajo la presidencia de Su Excelencia el Jefe del Estado, ha tenido lugar, con carácter extraordinario, la reunión plenaria del Consejo de ministros para fijar la posición de la peseta ante la situación monetaria internacional.

El ministro de Hacienda informó al Consejo sobre dicha situación monetaria, la devaluación del dólar, y las decisiones adoptadas sobre sus tipos de cambio por los principales países.

El ministro de Comercio dio cuenta, asimismo, de la influencia de las citadas variaciones en relación con nuestro comercio exterior.

El Gobierno, después de examinar las diferentes alternativas y los posibles efectos de cada una de ellas sobre el conjunto de nuestra economía, decidió mantener la paridad-oro de la peseta, lo que supone una revaluación del 10 por ciento respecto al dólar de los Estados Unidos.

Esta decisión es coherente con la coyuntura actual de la economía española y nuestro potencial de desarrollo, el nivel de las reservas exteriores y las perspectivas de nuestra balanza de pagos, y producirá, además del fundamental resultado de mejorar la relación real de intercambio de nuestro comercio exterior, un saludable efecto de contención del proceso de elevación de precios.

Al decidir mantener la paridad de la peseta, el Gobierno ha sido consciente de que la alteración del cambio del dólar y de otras divisas afecta a unos ingresos y pagos pendientes por operaciones de comercio exterior que, en las circunstancias actuales, es necesario tener en cuenta.

Por estas razones, se ha aprovechando un proyecto de decreto-ley instrumentando el mecanismo adecuado para compensar las pérdidas y las ganancias individuales que resulten de las operaciones en curso, como consecuencia de las variaciones en el valor de las monedas. De esta forma, se evitarán pérdidas atípicas que pudieran perjudicar a los sectores exportadores.

(Pasa a la pág. 12)

ACUERDO FRANCO-ESPAÑOL

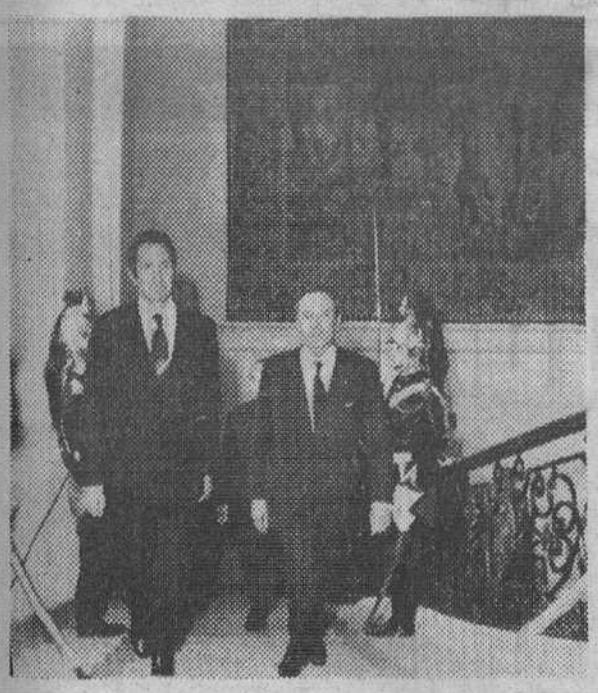

Paris. — El ministro español de Asuntos Exteriores, D. Gregorio López Bravo, aparece en la foto junto al ministro francés de Defensa, Michel Debré, a su llegada a este Ministerio donde firmarían un acuerdo entre ambos países. En la escalinata guardias de honor con uniformes de gala les rindieron honores. — (Telefoto CIFRA GRAFICA).

PABLO VI CON XUAN THUY

Ciudad del Vaticano. — S. S. el Papa Pablo VI recibió en audiencia al jefe de la delegación norvietnamita en la conferencia de paz de París, Xuan Thuy, con quien aparece en la foto. — (Telefoto CIFRA GRAFICA).

El presidente de Venezuela destaca la trascendencia del acercamiento entre España e Iberoamérica

USA concede importancia a sus relaciones con Madrid (Rogers)

Conversaciones aeronáuticas hispano - soviéticas

Washington (Efe). — El secretario de Estado norteamericano, William Rogers, destacó la importancia que daba su Gobierno a las relaciones con España e hizo votos por un mayor estrechamiento de las mismas, en una cena en su honor ofrecida anoche por el embajador de España en Washington a la que asistieron también el ministro de Justicia, Richard Kleindiest; el secretario general de la O.E.A., Galo Plaza; el delegado apostólico del Vaticano y recién nombrado Cardenal, Luigi Raimondi; el senador Charles Percy, de Illinois; los embajadores de Alemania y Uruguay y otras personalidades del mundo diplomático y de los negocios norteamericanos.

El embajador Sagaz pidió a Rogers que aceptara la felicitación española al Gobierno norteamericano por el éxito en lograr la paz en el Sudeste asiático y dijo que su país permanecía siendo «un amigo leal de los EE. UU.», como lo fue durante la época de tensión anterior.

«Nuestros dos países deberán permanecer vigilantes y mantener su capacidad para

(Pasa a la página 13)

DE JOVEN EJEMPLAR A ASESINO

La tragedia de un estudiante californiano que se hundió en la ciénaga de las drogas

Los Angeles (Efe). — Herbaegt Mullin, de 25 años, un joven que antes de iniciarse con las drogas había sido elegido el más brillante de su clase, fue acusado ayer de siete asesinatos, cometidos en las pasadas tres semanas, entre ellos el de un sacerdote católico, al que mató en un confesonario.

El jefe de Policía de Santa Cruz dijo que Mullin había sido acusado, además, de matar a puñaladas en su confesonario de la iglesia católica de Santa María, al Padre Hengi Tomei. Fue acusado del crimen por las huellas dactilares que dejó en el confesonario, el pasado 2 de Diciembre.

La Policía y amigos del acusado dijeron que Mullin, poco después de una visita al barrio "hippie" de San Francisco, comenzó a frecuentar la compañía de sujetos a los que se creía implicados en las drogas.

A partir de entonces, según sus amigos, la personalidad de Mullin comenzó a experimentar un espectacular cambio.

El fiscal del distrito, Peter Chang, dijo ayer tarde que parecía que habían sido principalmente las drogas las responsables del cambio de actitud de Mullin, así como sus crímenes.

CONTINUA SUBIENDO EL PRECIO DEL ORO

Londres (Efe). — El precio del oro continúa subiendo en el mercado libre de Londres. La junta de expertos del mercado ha fijado para la jornada de la tarde el precio de la onza en lingote en 73,30 dólares lo que significa una ganancia de 30 centavos de dólar con respecto al precio que rigió esta mañana.

UN ACUERDO INTERNACIONAL CONTRA LA CONTAMINACION DEL MEDIO

Por vez primera ha sido tomado en la OCDE

Paris (Efe). — Un acuerdo sobre el control de la producción y venta de ciertos productos tóxicos, cuyo uso es susceptible de producir una contaminación del medio ambiente, como los difenilos policlorados, que se emplean en la industria en unas 200 variantes, ha sido adoptado por los 23 países miembros de la O.C.D.E., entre ellos España.

Este acuerdo exige el carácter no inflamable de dichos productos y autoriza su producción sólo en casos de utilización en sistemas cerrados.

POSTAL

BURCOS BLANCO

CONTRA lo que opinan los refranes más sesudos, algunas veces el mayor valor del tiempo estriba en poder perderlo. Si fuera cierto ese tremendo sofisma que lo define como de oro, a estas horas todo el genio creador se hubiera hecho rico, pero ya no cumpliría con su misión, ya no sería capaz de pasarse las horas mirando a las musarañas y encontrar entre ellas la idea que termine por sentar escuela, cuando no cátedra y hasta sistema. Vistas así las cosas, hay que convenir que de vez en cuando (de vez en cuando, aunque lo ideal consiste en crear las condiciones necesarias para perderlo con método) es conveniente dar al tiempo un valor de perra gorda, devaluarlo, sentir que pasa sobre la piel sin quedarse, ver en él un eterno peregrino que si no se para es porque no le da la gana y que es tonta manía querer ir tras él, sabiendo de antemano como sabemos que no hay fuerza humana capaz de alcanzarlo. Y lo mejor para perder el tiempo está en hablar de él.

Claro que casi siempre, por estas tierras nuestras y por las de más allá, de lo que se habla es del clima y terminan confundidos esa contradicción de la eternidad, que es el tiempo sometido a reloj y calendario, y aquel otro que va en grados, milibares, borrascas y todo el léxico que han popularizado los hombres que tienen al tiempo de genitivo inexcusable. Alguna vez, quizás, alguien se detenga a analizar el fenómeno de por qué tiempo de reloj y tiempo de termómetro usan de la misma palabra. Si encuentra que fonéticamente no hay diferencia, a lo mejor le da al pensador de turno por ver que ambos tiempos son elementos con los que nada se puede hacer, que se gozan o se padecen según pinten y que en el fondo de tal ambigüedad late un trozo del alma filosófica del pueblo, la misma que por haber intuído y vivido la verdad de que son elementos contra los que nada puede la voluntad, ha terminado por ponerlos el mismo nombre para que las cosas queden en su lugar exacto. Pero eso ocurrirá cuando a un pensador, feliz él porque tendrá tiempo que perder, se le ocurra ponerse a darle vueltas a la cabeza.

Será otro. A nosotros todo esto se nos ha ocurrido viendo que la nieve, que como de costumbre no se había comido el lobo, ha venido por fin este año y sigue siendo blanca, un fenómeno que no es tan fácil explicarse, pero ahí está: Burgos no se vistió de novia porque hacerlo sería cambiar el ropaje que le va (en el fondo, Burgos goza de una soberbia masculinidad) y decirlo es un tópico demasiado manido. Ni se ha cubierto con un blanco sudario, porque eso se queda para los muertos y, bajo la nieve, palpita una idea viva de que la naturaleza entró en trance de alumbrar la primavera. A Burgos lo que le ocurre al llegar la nieve, es que pone suavidad en sus aristas, se hace dulce, limpia la estructura de su carrocería y eleva a tono mayor el ceño fruncido de los burgaleses. Son cosas de que la nieve, lo mismo que su hermana menor la lluvia, no caiga nunca a gusto de todos. Peor que peor: maldecir lo inevitable es tan estéril como hablar del tiempo o, y aquí nuestra pena, habernos puesto a escribir este artículo para ver si aún nos desenvolvíamos con soltura en el arte de parecer que se hace algo cuando en realidad no hacemos absolutamente nada.

De todas formas, la nieve llegó y, como de costumbre, caída del cielo. Había que saludarla.

BURGENSE

TELEVISION ESPAÑOLA

SABADO

12,01 Hoy también es fiesta
14,00 Almanaque.
14,30 Primera edición.
15.00 Noticias.
15,35 De Norte a Sur.
16,00 Primera sesión.
18,10 La casa del reloj.
18,45 Los Chiripitifláuticos.
19,30 Subasta de triunfos.
20,30 Planeta azul, por Félix Rodríguez de la Fuente.
21,00 Telediario.
21,35 La tía de Ambrosio: «La seducción»
22,00 Divertido siglo: «1918»
23,00 Centro médico: «La elección».
24,00 Veinticuatro horas. Final de los servicios informativos.

DOMINGO

11,31 La fiesta del Señor y Santa Misa.
12,30 Concierto
13.00 Unidad móvil.
14,30 Primera edición.
15,00 Noticias.
15,30 Tarde para todos.
20,00 Gimnasia. II Trofeo internacional «Provincia de Barcelona».
22.00 Telediario. Información nacional e internacional.
22.45 Estrenos TV «Examen extraordinario».
00,15 Ultimas noticias.
00,20 Tiempo para creer.

Emerson

El televisor del futuro

COMERCIAL VELO-MOTO

EMPRESA CONSTRUCTORA

Necesita PEONES

PRESENTARSE: PLAZA JOSE ANTONIO CASETA DE OBRAS

(R. O. C. 4.087)

Quisicosas

Entre las nuevas industrias instaladas en Burgos y que como a los niños que crecen se les ha quedado corto el traje —léase su fábrica— está la empresa «Stork Interibérica, S. A.» que produce maquinaria con destino a industrias lácteas y de bebidas carbónicas.

Dicha sociedad veíase obligada a utilizar para almacén otro recinto industrial, y como su actividad tiende a subir ha adquirido una parcela de 35.000 metros cuadrados en el polígono de Villalonquéjar lo que, posiblemente, significará que el casi centenar de trabajadores aumente su número más adelante si, como cabe esperar, la citada empresa construye su nueva fábrica.

Se trata de una sociedad hispano-holandesa. En Holanda la «Stork» goza de tanta fama, como la «Seat» en España, pongamos por caso.

●

¿Ultimo coletazo de Febrerillo el loco? ¡Quién sabe!

La nevada de ayer y las alternativas de heladas, vientos, nubes y sol sí han puesto la clásica pincelada invernal y para que no digan que falta el bando municipal, he aquí que también ha aparecido pegado por las paredes, recordando a los propietarios de edificios y de comercios la obligación de dejar despejadas de nieve las aceras mientras que las brigadillas municipales siguieron arrojando sal para deshacer el hielo.

Y en las calles, autobuses y turismos a marcha lenta y con cadenas; en la carretera vuelcos de coches al patinar y en los accesos a colegios «batallas» de bolas entre estudiantes, rivalizando cursos contra cursos, no faltando tampoco las cuadrillas de chavales practicando con bolas ejercicios de tiro al blanco.

Peatones que sufren caídas al resbalar y niños que por vez primera se dan cuenta de lo que es la nieve y las ventajas que ofrece poder jugar a hacer figuras y montones.

Cosas del invierno en Burgos.

●

Y más noticias de tipo industrial.

Una importante empresa alemana —de las más fuertes de su clase en Europa— ha comprado un estimable paquete de acciones a Productos Loste, S. A.», que dicho sea con toda verdad, según los informes que poseemos, es una firma que marcha viento en popa y tiene una plantilla de casi trescientos trabajadores.

Entonces, la incorporación de la expresada sociedad germana a «Loste» habrá que interpretarla como una clara señal indicadora de la toma de posiciones de esta industriosa sociedad burgalesa-catalana, hacia una expansión de mayor dimensión nacional y con vistas a su presencia en el mercado europeo, dentro de las tendencias de integración económica de España en el Mercado Común.

Es un decir.

●

El terreno y construcción de la desaparecida fábrica «Renker Belipa» que se dedicó al principio del Polo a producir papel para fotocopias, han sido adquiridos por comerciantes sorianos y burgaleses a fin de desarrollar su actividad comercial como mayoristas de supermercados y otros artículos del ramo de la alimentación y similares.

●

Un pequeño grupo de propietarios de inmuebles, titulares de locales de negocios y algún que otro inquilino que habitan la zona de la Tesorera y calle de Vitoria ha tenido que reintegrar al Ministerio de la Vivienda las cantidades que recibieron en su día por derechos de indemnización al haber sido objeto de expropiación de sus respectivas fincas y locales cuando se llevó a cabo el trámite siguiente a la delimitación del polígono residencial «Gamonal».

El motivo de esos reintegros de dinero al citado Ministerio de la Vivienda obedece a que el Tribunal Supremo ha sentenciado favorablemente el recurso entablado por un grupo de propietarios que se sentían perjudicados y que hizo valer sus derechos por el único camino válido: el que determina la propia Ley.

Y se han salido con la suya, a base de paciencia y de emplear los procedimientos del Derecho y de la Justicia.

●

Don Antonio Laura nos dirige la siguiente carta:

«Vuelven ustedes a tocar el tema del Servicio municipalizado de Autobuses sobre las prometidas marquesinas y lo que sufría aquella madre con su hijo en brazos, con tanto frío y esperando al autobús. Pero, amigos míos «no hay mejor sordo que el que no quiere oír».

«Es un caso análogo al del tan preciso servicio que necesitamos cada media hora a partir de las once y media de la noche en la línea de Gamonal. Igual que esa madre sufría esperando con su hijo en brazos, parecida situación de espera padecen unos trabajadores que sólo desean llegar a casa cuanto antes y, sin embargo, tenemos que «aguantar» una hora en la calle, protegidos por las puertas de los establecimientos «Garden» o «La Puebla» o donde nos podemos resguardar del viento tan frío en esta época.

«Naturalmente que a las horas que pedimos servicio y más en días laborables, no iría el autobús de «bote en bote», como circula durante el día, pero a medida que tengamos seguridad del mantenimiento del servicio, seguro que aumentarían sus viajeros.

«Hay que pensar más en la necesidad de unos que en «la conveniencia» de otros. Repetir este asunto es casi ridículo ya que su solución se nos antoja demasiado fácil. ¡Señores, sólo hace falta un poco de buena voluntad y nada más!».

Y termina dándonos las gracias y dedicándonos un elogio.

Do nada.

●

Ambulatorio. El casi viejo anhelo de los vecinos de Gamonal que pedían un ambulatorio de la Seguridad Social, lleva camino de cumplirse.

El presupuesto-base de contrata asciende a 11.631.816,38 pesetas y vemos que la obra incluirá la construcción de dependencias destinadas a agencia del Instituto nacional de Previsión.

Será, por tanto, la primera sucursal que se abra en Burgos, cosa que nos parece pero que muy bien lo mismo que el nuevo ambulatorio.

Hay que descentralizar y descongestionar.

El Ministerio de Trabajo demuestra que quiere actuar eficazmente.

Imaginamos que la dotación de material médico y burocrático hará elevar extraordinariamente el presupuesto. Pero merece la pena.

●

Ayer se reanudaron las «Tertulias Sindicales», que habitualmente organiza y desarrolla el Consejo provincial de Trabajadores.

Es la primera que ha tenido lugar bajo la égida del nuevo presidente, don César Rico, y transcurrió en torno a don Mariano Jaquotot, exalcalde de Burgos e ingeniero-jefe de la División Agraria del Duero.

Según nuestras noticias, resultó muy animada y se abordaron temas de gran interés, a nivel de ciudad y provincia.

Martinillos

Se traspasa

CAFETERIA

EN LA MEJOR ZONA DE LA CIUDAD
NEGOCIO MUY RENTABLE
Interesados, presentarse en:
PUBLICIDAD ALAS. Almirante Bonifaz, 3. 3.º
BURGOS

FENWICK, la fuerza!

La más moderna técnica del transporte, como resulta ser la manipulación y apilado de «containers» puede realizarse cómodamente con las carretillas FENWICK.

FENWICK
S. A. M. FENWICK
Barcelona: Bruch, 96 - Tel. 232 63 80
Madrid: Dr. Gómez Ulla, 20 - Tel. 255 34 04

CONCESIONARIO:

RICOSA

Santa Clara, 40 — Tel. 20 29 88 — 20 76 64 — BURGOS

NUESTROS COLABORADORES

PAZ MAROTO, URBANISTA GENIAL Y NOTABLE ESCRITOR

■ Por José María SANZ BRIONES

EN los albores del nuevo año que ahora discurre, don José Paz Maroto ha dejado este pícaro mundo. Presidente del Consejo de Obras Públicas y profesor de la Escuela de Ingenieros de Caminos, logró por su enorme prestigio, que la Real Academia de Medicina crease para él una nueva rama: la Ingeniería Sanitaria.

Burgos es una de las ciudades donde el ilustre ingeniero de Caminos ha dejado, para siempre la más profunda huella. Autor del «Plan de ensanche y Reforma interior de Burgos», del principio de los años cuarenta, se adelantó, por su gran experiencia en el estudio de los planes de ensanche de muchas ciudades europeas y americanas, a su época y propuso soluciones para el exceso de tránsito, la contaminación atmosférica y la depuración de las aguas.

Así, hace más de treinta años, en su plan de ensanche de la ciudad de Burgos, se concreta la Galería de Servicios, los colectores del Vena y del Norte, la ampliación de la red de abastecimiento de aguas, etc. En dicho Plan aparecen nuevos parques, pulmones maravillosos para el futuro, hasta ahora frustrados y muy difíciles de llevar a la realidad más feliz, por haberse construído ya, con bastante anarquía por cierto, en parte de los terrenos a ellos destinados. En sus planos encontramos el «Parque Popular», situado al final y al Oeste del barrio de «Los Alfareros»; el «Parque lineal del Crucero», situado al Sur del actual Crucero y que protegería la ciudad de los ruidos y molestias de «La Vía de Ronda», que discurría al Sur de este parque y proyectaría, ya en aquella época, cuando a nuestro juicio, tenía razón de ser, por terminar el casco urbano de la ciudad prácticamente en el «Puente de Gasset» y por qué no se soñaba ni con Polos Industriales, ni con la masiva y frenética circulación de camiones y coches.

También se prestaba atención a otros parques que irían situados al Oeste y al Norte de la ciudad, como el «Parque del Castillo» y el de «Los Cerros». Y por supuesto, se conservaba, en toda su integridad, el «Paseo de la Quinta» y los de «la Isla» y «Las Pastizas».

Punto neurálgico del «Plan Paz Maroto» de ensanche, era la entonces llamada «Plaza de Burgos» (hoy de la Cruzada) de la que discurrían, en abanico, las grandes arterias del «Paseo de los Vadillos», ya iniciada anteriormente, con treinta metros de anchura; (hoy Avenida del Cid); «La avenida del Vena» o «avenida Parque» que podría tener dos kilómetros de longitud y ochenta metros de ancha, con porches y soportales en sus casas y en medio los ríos Pico y Vena encauzados; (hoy avenida de los Reyes Católicos); «La avenida del Norte», (hoy del General Yagüe), que apunta a la Academia de Ingenieros y cruza la Plaza del Norte, hacia su mitad (hoy Plaza de Bilbao), con más de kilómetro y medio de longitud y cuarenta metros de ancha, uniéndose a la «Glorieta de Vitoria», encuentro con la calle de Vitoria. Y como transversales, el Plan contiene la «calle de San Lesmes» de veinte metros de ancha, prolongada, como avenida de Madrid, o hasta la plaza de Santa Clara; «La Vía Anular», desde la calle del Padre Flórez hasta el río Arlanzón, por la fachada O. de R. Dorronsoro; la «Vía de Reparto», de más de un kilómetro de longitud, desde la fachada Oeste de la Residencia Sanitaria, hasta el Arlanzón, por la calle de Santa Casilda; «La Vía Transversal» (hoy General Vigón), de más de un kilómetro, que por un puente sobre el Arlanzón, a la altura de la «Plaza de Logroño», se unía con la «Vía de Ronda» y que entonces —hace más de treinta años—, si que constituía carretera de circunvalación. Y por fin, «La Vía Límite», que arrancando también de las proximidades de «Fuente Nueva» atravesaba la «Gran Glorieta» y llegaba hasta la «Glorieta de Vitoria», punto de arranque de las carreteras de Irún y de Logroño.

Para estas grandes arterias, el Plan, proponía alturas de cinco a siete plantas, con objeto de guardar la armonía de la ciudad, conservar las vistas de sus monumentos, aminorar las zonas de sombra y mantener la fuidez y el espacio vital en la circulación. Y todo esto, cuando los vehículos de motor eran contados y no se podía adivinar la enorme masificación actual. Pero, naturalmente, Paz Maroto era un gran urbanista y un exquisito poeta y literato, que sabía medir su arte de ingeniero de Caminos, con las ideas de la razón, de la pasión y de la imaginación. Y, sobre todo, del amor al pueblo. Tenía el corazón de castellano viejo, palentino de «Tierra de Campos», que no se doblegaba ante nada ni ante nadie.

Recuerdo el extraordinario impacto que producía en las personalidades burgalesas residentes en Madrid, que asistieron a una conferencia, que pronunció quien esto escribe, en el salón de Actos de la «Mesa de Burgos» de Madrid, el día 13 de Marzo de 1959 presidida por mi alcalde y compañero de Corporación de entonces, Mariano Jaquotot, cuando a la vista de los planos oían, por vez primera, los nombres de «Avenida del Vena», «Vía Transversal», «Avenida del Norte», «Vía de Reparto», etc. Era un Burgos nuevo que surgía impetuoso, y al que hacía falta para su promoción urbana el tremendo estampido de la industrialización. Por eso fuimos a «vocear» nuestras razones a Madrid, por eso logramos un notable eco, en Radio Nacional de España, que entonces dirigía nuestro paisano Dionisio Porrés y por eso también, titulé mi charla, «Del Burgos de Diego Porcelo a la ciudad de los doscientos mil habitantes».

A Paz Maroto, de ancha humanidad física, le caracterizaban su amor al equilibrio arquitectónico, su bondad y su generosidad de pensamiento. Toda su actividad estaba condicionada por un destello de fantasía poética. Conocía como nadie la topografía y la infraestructura de la capital de España, en cuyo Ayuntamiento trabajaba. Se adelantó a los problemas de la contaminación, y ya, cuando el Municipio de Londres tomó severas medidas en fábricas y viviendas, el año 1954, después de las 4.000 muertes que hubo en una sola noche, motivadas por una densa niebla, que mezclada con los gases, impedía la respiración, tomó buena nota para sus proyectos.

Por ello, no era partidario del gigantismo en la construcción, ya que Londres se salvó, en gran parte, en aquellas circunstancias trágicas, por la poca elevación de sus edificios, que dejaban correr el viento que limpiaba sus calles, amén de otras medidas, como la de prohibir utilizar el carbón y el fuel-oil como combustible, dando paso al gas y a la electricidad sobre todo en las viviendas.

Creemos, con toda sinceridad, que Burgos debe un recuerdo al ilustre urbanista y distinguido escritor y poeta. El Burgos de hoy y del futuro, tiene marcadas, para el bien, las huellas urbanas que concibió Paz Maroto, para su armónico desarrollo. «Qué menos que dar, a su preclara memoria, el nombre de una de esas nuevas vías urbanas que él creó, con amor para el pueblo de Burgos». En estos tiempos, de tanto homenaje a los vivos, acordémonos, con generosidad, de un muerto glorioso, ejemplo perenne de tantas cosas buenas para nuestra ciudad y para España.

¿QUE HACEN ACTUALMENTE LOS REPATRIADOS DE MANAGUA?

◇ Ayer, testigos del pánico; hoy, de la resignación

◇ Algunos viven aún en un hotel pagado por el Instituto

◇ Agradecidos al Instituto de Emigración, necesitan más

★ ◇ ★ Por Emilio REY

Vinieron con la tragedia a flor de rostro y con vidas casi recién estrenadas, salvadas de una muerte por metros cuando la tierra se abría y las casas se desplomaban en segundos como una tragedia-ficción convertida en angustiosa realidad. Fue en el corazón de Nicaragua, Managua. Después llegaba al aeropuerto madrileño de Barajas la primera expedición de repatriados. Con dos horas de retraso tomaba tierra el "Españoleto", un "DC-8" de Iberia que portaba gente agotada —"todo ha sido horroroso"—. Fueron testigos del pánico y ahora son protagonistas de la resignación. Su salvación de la muerte ¿constituyó para ellos una ventana abierta a la esperanza? ¿Cómo viven, qué hacen ahora los españoles salvados de la muerte en Managua?

PROBLEMAS SIN RESOLVER :—: :—: :—:

Tiene el rostro enjunto. Nació en la calle de Echegaray ex-mini barrio chino de la capital de España y era el jefe de los Servicios de Oftalmología de la Seguridad Social de Nicaragua, don Emilio Ojeda; fue el médico de la primera expedición española de repatriados y un luchador incansable para que cada repatriado logre un trabajo y una vivienda. A los pocos días de estar en Madrid, formó una comisión de repatriados e inició gestiones y mantuvo conversaciones con organismos del mundo del trabajo. Está enormemente agradecido al Instituto Español de Emigración. Pero todavía no se han solucionado los problemas de trabajo y vivienda.

—Todos los repatriados en el aspecto psíquico-moral necesitábamos mucho. Todos los repatriados se quedaron a cero laboral, profesional y materialmenet h a b l a n d o Una situación difícil que es necesario vivirla para conocerla en su auténtica realidad.

Frente a la estación del Norte, en un hotel al cual llega la voz monótona, desvaída, del señorito que anuncia salidas y llegadas de trenes y más trenes, se hospedan —pagando los honorarios de manutención y hospedaje, el Instituto Español de Emigración— los emigrados del terremoto.

—¿Ya han resuelto todos sus problemas?

—Ni mucho menos. Parece que se resolverán, pero hasta el momento, no.

—¿Usted, que hace?

—Trabajo en un ambulatorio de la Seguridad Social. Pero por el momento, sólo trabajo una hora diaria y como comprenderá, con lo que gano, no me llega ni para mí.

—Doctor Ojeda, ¿vino sin dinero, no tiene ahorros?

—Espero dinero de un Banco de allá. Ya lo he reclamado por varios conductos. Lo tenía no en metálico, en una cuenta corriente, sino en una compañía inmobiliaria y ahora todo eso está congelado, como es lógico.

El doctor Ojeda me informa de que el Instituto Español de Emigración continúa haciendo gestiones para lograr que todos tengan un trabajo con el cuan puedan vivir para sustentarse y pagarse su vivienda.

—El trabajo tiene perspectivas de pronta solución, supongo que la vivienda constituirá, también, para ustedes un problema acuciante.

—Sí, así es. Nos encontramos con la necesidad urgente de encontrar una vivienda para habitar. Quizá con algún préstamo para después irlo pagando poco a poco se nos podría solucionar esta cuestión. Oiga, es que los alquileres de los pisos tienen unos precios...

Doctor don Emilio Ojeda, diecisiete años en Managua y durante varios años médico en la localidad extremeña de Zafra (Badajoz). Se salvó porque su casa estaba en un chalé de una zona residencial en las proximidades de la capital nicaragüense. No ha quemado la esperanza.

"QUIERO VOLVER"

La galopada de un vaquero que en décimas de segundo atraviesa de babor a estribor la pantalla grisácea del televisor, atrae la mirada de cuatro chavales preocupados sólo de las flechas que llegan a granel. Son los hijos de doña Sofía de Quant en su eventual hogar español.

Una mesa de una sala de fiestas, en la que murieron varias decenas de personas, fue la salvadora de los señores de Quant —"por un instinto inexplicable nos metimos mi marido y yo debajo de una mesa y sobre ella cayeron cascotes y paredes. Me parece increíble. Nos salvamos de puro milagro". Ahora vive con sus padres, en una céntrica calle madrileña, en una casa con decoración clásica y acogedora. Nació en Bilbao y cuando se casó —su marido es nicaragüense—, se marchó a Managua.

—Yo quiero volver. No podría quedarme en España. Mi marido continúa allí, trabajando. Es el secretario del Instituto Nacional para el Desarrollo. No sé cuando, pero volveré. Ahora es lógico que esperemos a que se arreglen las cosas, aunque me parece una soberana tontería que vayan a construir la capital en el mismo sitio. Alguien debe estar influyendo para que así sea.

Los chavales continúan con su ración de tiros ante el televisor.

"SALDREMOS ADELANTE" :—: :—: :—:

"Llamé a mi marido y ya jamás le volví a oír. Había muerto". Doña Lourdes de Chamorro es joven y en su mirada hay tristeza. Su marido perdió la vida en la casa que habitaban.

—Mi marido era funcionario estatal. Nos hemos quedado, como vulgarmente se dice, en la calle. En absoluto pienso volver. Espero que saldremos adelante.

—¿Qué piensa hacer?

—Quiero trabajar. Aunque con cuatro niños es un problema.

Vive con su familia, en un piso antiguo del barrio de Salamanca.

—o—

La mayoría de los repatriados ya tienen trabajo, especialmente los que se fueron a otras capitales. En Játiva (Valencia), uno de ellos trabaja en una fábrica de cartonajes. En Bilbao hay dos, trabajando de vendedor y representante de empresas plásticas, respectivamente; en Barcelona, hay varios trabajando de dependientes y uno como agente de seguros.

Ahora están alejados de los "flahs" de los reporteros gráficos y de las monótonas preguntas para revivir el terremoto. Han sido los testigos y protagonistas de una tragedia colectiva. Ahora quieren trabajo y vivienda.

¿Encontrarla, será también una tragedia para ellos?

Se necesita PERSONAL

ambos sexos, que reúnan los siguientes requisitos:

Mayores 18 años.

Cultura a nivel de bachiller elemental como mínimo.

Ambición y verdaderos deseos de labrarse un sólido porvenir.

Se ofrece:

Mínimo garantizado previo período de prueba.
Seguros.
Comisiones.
Formación a cargo de la empresa.

Interesados presentarse en Avda. Cid, 88, 1.º D. Atenderá, señor PEREZ.

INFORMACION RELIGIOSA

SANTORAL

SANTOS DE HOY

Los Siete Santos Fundadores de los Servitas.— Ss.: Faustino, Policronio, obs.; Teódulo, Donato, Secundino, Rómulo, Julián, mrs.; Silvino, ob.; Fintano, pb.

Misa de los Siete Santos Fundadores de los Servitas, color blanco.

SANTOS DE MAÑANA

Séptimo tiempo ordinario. Ss.: Simeón, ob.; Claudio, Alejandro, Cucia, Lucio, Rotulo, Clásico, Máximo, Prepedigna, Silvano, Secundino, Frúctulo, mrs.; Flaviano, Eladio, obs.

Misa de la dominica de Septuagésima, color verde.

CULTOS

SAN PEDRO Y SAN FELICES. Novena en honor de la Cátedra de San Pedro en Antioquía, titular de la iglesia parroquial.

A las ocho de la mañana y a las ocho de la tarde.

Roma: Cursillo misionero para religiosas

Roma (OFIM). — Organizado por el Secretariado Internacional de la Pontificia Unión Misional se ha celebrado en Roma un cursillo para delegadas generales de los Institutos religiosos femeninos. El cursillo ha durado tres jornadas y han participado en el mismo un centenar de religiosas. Las jornadas han tenido como objetivo estudiar los problemas fundamentales de la Misiones en la hora actual y promover la integración de las congregaciones religiosas femeninas en la Pontificia Unión Misional. Monseñor Pignedoli, secretario de Propaganda Fide y presidente general de las Obras Misionales Pontificias inauguró las jornadas que fueron clausuradas por el Cardenal Rossi, prefecto de Propaganda Fide, con un discurso sobre «La Congregación de la Propaganda Fide como órgano de dirección dinámica de la actividad misionera de la Iglesia».

REPRESENTANTES

Introducidos Ferreterías, Suministros Industriales, Accesorios y Repuestos Precisa fábrica muelles y resortes Escribir a: "STEEL" C/ Granada, 64 (P. N.) BARCELONA 5

El ministro de la Gobernación y Burgos, ante la llegada del nuevo gobernador civil

Destacábamos ayer, en la referencia informativa que la Agencia «Cifra» nos facilitó sobre el acto de juramento de sus cargos como gobernadores civiles de Albacete y Burgos, respectivamente, por los señores Gallo Lacárcel y Gay Ruidíaz, unas expresivas, intencionadas y muy agradables frases del ministro de la Gobernación, respecto a nosotros. Exhortó el ministro al nuevo gobernador —venía a decir el despacho— a impulsar la industrialización de Burgos. Ciertamente, estas frases no hacen sino corroborar el indudable interés existente en el Gobierno —como bien poco tiempo hace puso de manifiesto el señor López Rodó y en anteriores ocasiones el titular de Industria— por el progreso y desarrollo de la Cabeza de Castilla. Importante, en efecto, decisivo, diremos, este interés al que Burgos ha de corresponder, consciente de la responsabilidad que ello entraña, con un esfuerzo permanente y ambicioso, yendo siempre por delante en la iniciativa, seguro de un alto y eficaz valimiento.

El despacho de la agencia «Logos» en relación con la ceremonia de jura aludida, se expresaba, como es lógico, en similares términos respecto al hecho noticiable, pero recogiendo otros matices del discurso pronunciado por el señor Garicano Goñi que hoy queremos resaltar. Son también muy expresivos. De un lado, porque al afirmar que **«en Burgos estuvo la base de la unidad nacional»**, se constata solemnemente y una vez más, algo que, sobre ser cierto, subraya gratamente, sin vacuos triunfalismos ni estériles remembranzas sino como plataforma desde la que ha de lanzarse hacia un futuro mejor nuestra provincia, el significado de ésta dentro del concierto nacional. De otra parte, porque el ministro hizo claramente una precisión oportuna respecto a la misión de los gobernadores civiles como premisa y garantía de la eficacia de su función: **«Vuestra labor —afirmó, dirigiéndose a los señores Gallo y Gay— ha de ser la de complementar la de las Corporaciones provinciales, porque la labor del Estado en las provincias tiene que ser subsidiaria».**

Queda, al propio entender, definido el inicio de la nueva gestión provincial en su más alta jerarquía, de un modo que autoriza a querer ver fundadas promesas. Esperemos que un día, Dios nos permita, felizmente, constatarlas cumplidas, para bien de Burgos y Castilla, que es tanto como decir de la Patria toda.

AAF, S. A.

Importante Empresa Siderometalúrgica de nueva creación situada en Vitoria, necesita para su taller de CALDERERIA:

—TRAZADORES
—CALDEREROS
—MONTADORES CALDEREROS
—SOLDADORES

SE REQUIERE:

—Experiencia y profesionalidad en el oficio.
—Niveles de formación. Oficial 1.ª, 2.ª y 3.ª
—Residencia en Vitoria.

SE OFRECE:

—Una remuneración de acuerdo con experiencia y aptitudes.
—Colocación estable y con posibilidades de promoción.
—Fábrica nueva y excelentemente acondicionada.
—Jornada continuada con comida en cafetería de la fábrica.
—Semana laboral de cinco días.

Escribir indicando historial a:

AAF, S. A.

Apartado 468 Teléfono 232150
VITORIA

(C. N. S. 1.169)

FUERTE NEVADA SOBRE LA CAPITAL Y PROVINCIA

En la mañana de ayer, el tráfico quedó interrumpido en varias rutas burgalesas

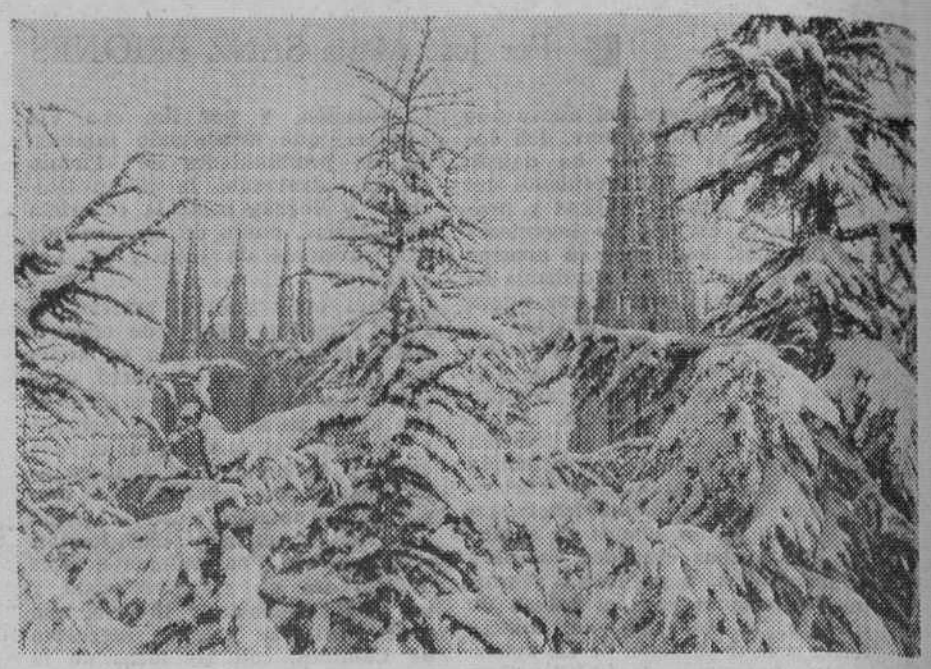

Una fuerte nevada, continuación de la caída la víspera, se produjo ayer sobre nuestra ciudad y provincia.

En la capital, la nieve alcanzó alturas que llegaron a superar los veinte centímetros y en algunos puntos tuvo una mayor densidad, pues debido al viento reinante —la nevada revistió caracteres de ventisca en diversos períodos— creó una especie de pequeños ventisqueros urbanos. Al principio de la mañana y como consecuencia de la nevada, la circulación se realizó con dificultad y algunos Centros de enseñanza no abrieron sus puertas.

Las noticias procedentes de la provincia indican que la nevada ha revestido gran intensidad, habiendo afectado a todo el perímetro geográfico provincial, si bien las mayores precipitaciones se produjeron en la zona Norte.

Hay que señalar que ya el jueves todos los puertos de montaña o carreteras que discurren por zonas abruptas presentaban grandes acumulaciones de níveo elemento lo que hizo necesario el empleo de cadenas para la circulación rodada. Ayer, a primera hora, fueron varios puertos los que quedaron totalmente cerrados. Tal fue el caso de «El Escudo», «La Mazorra» y «La Pedraja», transitándose asimismo con mucha dificultad por el Páramo de Masa, pues a la nieve se unía la existencia de hielo, lo cual hizo muy peligroso el tráfico. Por esta razón fueron muchos los vehículos y camiones que quedaron detenidos en ruta, a un lado de las carreteras. Avanzada la mañana y hacia mediodía, la circulación de las carreteras se restableció con relativa normalidad, aunque rodándose siempre a ritmo muy lento. Por otra parte, los puertos citados siguieron cerrados, si bien por carretera nacional número 1, Madrid-Irún, se restableció la circulación, tras haberse visto prácticamente interrumpida en algunos puntos durante la madrugada y primeras horas de la mañana.

Ha sido ésta, prácticamente, la primera nevada seria del actual invierno, pero al enlazarse con la del jueves, la cantidad acumulada ha revestido evidente consideración.

Algunos pueblos situados al Norte de la provincia y en la comarca serrana, han quedado momentáneamente bloqueados.

CATORCE COCHES DE LINEA NO EFECTUARON SERVICIO

Debido al estado de las carreteras no realizaron servicio, ni de entrada ni salida, los coches que cubren las siguientes líneas de viajeros: Aguilar, Coculina, Santander, Bilbao, Pedrosa del Príncipe, Padrones de Bureba, Santo Domingo de Silos, Santo Domingo de la Calzada, Belorado, Logroño, Tobar, Jaramillo e Isar-Cabia.

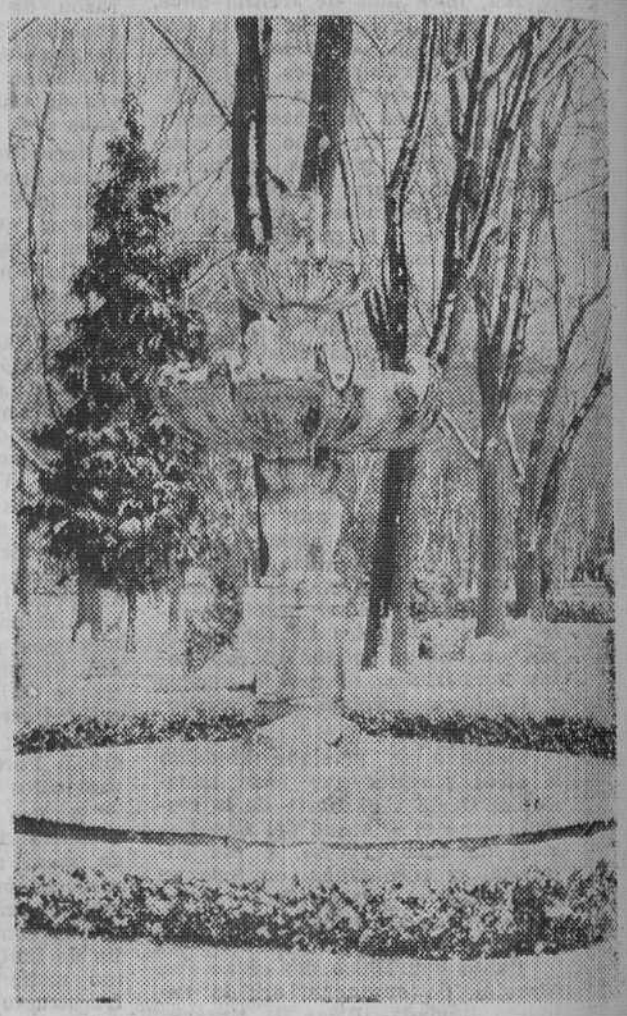

El coche de Miranda llegó a Burgos con dos horas de retraso y el de Madrid, rindió viaje con un retraso de tres cuartos de hora. La casi totalidad de los coches de viajeros entraron con retrasos considerables.

ESTADO DE LA CARRETERAS

La Jefatura de Obras Públicas nos informó que en la tarde de ayer se encontraban cerrados al tráfico los puertos del Escudo y el de La Mazorra y en la carretera de Burgos a Santoña el tramo comprendido entre Cernégula y Valdenoceda. Se precisaba el uso de cadenas para circular por la carretera Burgos-Santander, Páramo de Masa y Carrales y en el puerto de la Pedraja. Igualmente era necesario el uso de cadenas en todas las carreteras del Norte de la provincia.

(Foto FEDE)

EL SEÑOR

D. PEDRO MARTINEZ VARONA

Falleció en el día de ayer, a los 54 años de edad, habiendo recibido los Santos Sacramentos y la Bendición de Su Santidad.

D. E. P.

Su apenada esposa, doña Manuela Guilarte; madre política, doña Obdulia Rodríguez; hermanos, don Emiliano y doña María; Sor Lucía y Sor Francisca (religiosas Marianistas), doña Teodora y doña Petra; hermanos políticos, doña Isidora Ruiz, don Santiago Gómez, don Fabián Santillana, don Jesús Buezo, don Doroteo, doña María y don Enrique Guilarte, doña Julia Calleja, don Pedro Vegas y doña Natividad Alonso; tíos, don Eleuterio y doña Ana; sobrinos, primos y demás familia.

RUEGAN UNA ORACION POR SU ALMA

Las honras fúnebres y funeral se celebrarán en la iglesia parroquial de SAN LORENZO EL REAL, HOY, SABADO, a las CUATRO Y MEDIA y acto seguido la conducción del cadáver al cementerio de San José.

Burgos, 17 de Febrero de 1973. "La Cruz"

IMPORTANTE FIRMA EUROPEA PRODUCTORA DE EQUIPOS NEUMATICOS INDUSTRIALES

NECESITA

DISTRIBUIDOR

para zona BURGOS y VALLADOLID

Dirigirse por escrito a: TECNAUTOMAT
General Salazar, 7. BILBAO 12

actualidad BURGALESA

MOVIMIENTO DEMOGRAFICO.— Durante el día de ayer se verificaron en el Registro civil las siguientes inscripciones:

Nacimientos: María Lourdes Fernández Blanco, Francisco Javier Fernández Sáiz, Jesús Elías Pérez Franco, Susana Santamaría Carrasco, Jacinco Moreno Estébanez, María del Pilar Rodríguez Sáiz, Juncal Páramo Martínez, Luis Martínez Ruiz, Carlota Marañón Marquina, Carlos Peña Calzada, Pedro Matías Martínez Gordón.

Matrimonios: Don Domingo Nebreda González con doña Josefa Sáinz González, hoy, a las doce y media, en San Lorenzo; don José Luis Albillos Melgosa con doña María Concepción Pérez Casado, hoy a las doce, en Santa Agueda.

Defunciones: Cástor Varona Viniegra, de Rodezno (Logroño), 79 años; Felisa Varona Peña, de Soncillo, 71 años; Jesús Alba Rojas, de Zaragoza, 47 años.

ROBO. — En Caleruega, en el convento de los PP. Dominicos, una o varias personas forzaron la puerta de entrada, los despachos del portero y el parroquial y se apoderaron de 6.000 pesetas que se guardaban en billetes de 100 pesetas y moneda fraccionaria. Igualmente se apoderaron de un magnetófono y varias cintas magnetofónicas, todo ello valorado en unas 7.000 pesetas, que unido a las 6.000 en metálico, elevan el producto del robo a 13.000 pesetas.

TRACTORISTA MUERTO. — En el pueblo de Cilleruelo de Abajo, cuando trabajaba con un tractor-pala en el lugar conocidos por «Camino de las eras», volcó el tractor que conducía Luis Villahizán García, de 27 años, de Villadiego, quien resultó aprisionado por el vehículo, falleciendo en el acto.

INFORMACION OFICIAL

DELEGACION DE HACIENDA

LIBRAMIENTOS.— José Luis Arroyo López, José Luis Rivas López, José Ramón González Martínez, Marciano Angulo Santamaría, Prudencio Martínez Ballesteros y Teófilo Fernández Fernández.

INFORMACION MILITAR

DESTINOS. — Ingenieros: comandantes don Manuel Gudé Rivera, disponible en Burgos, a la Oficina regional de Datos número 9, en Granada y capitán don José Quintanilla Martínez, del batallón mixto de Ingenieros de la Brigada de Caballería «Jarama», en vacante que se exige el diploma de vías de comunicación a la Jefatura de Ingenieros de la sexta región para detall y auxiliar de proyectos.

SECCION FEMENINA

CONVOCATORIA DE CURSOS INTENSIVOS EN ESCUELA DE HOGAR. — Se comunica a todas las señoras y señoritas que estén interesadas en realizar el curso de promoción a la mujer que se celebrará en la Escuela de Hogar de la Sección Femenina del Movimiento en nombre del Fondo de Protección al Trabajo, que a las ocho de la tarde de hoy finaliza el plazo de admisión de instancias.

Dichas instancias se presentarán en la Delegación provincial de la Sección Femenina del Movimiento, calle Aranda de Duero, 6 y en la Escuela de Hogar calle San Juan, 22-1.º.

cafetería ISLA
BAUTIZOS y CUMPLEAÑOS

CLUB GODOS
BAILE HOY SABADO
Y MAÑANA DOMINGO AL RITMO DE
SOMOS
HOY, SABADO, SEÑORITAS ENTRADA GRATIS
CABALLEROS, 50 PESETAS
INCLUIDA CONSUMICION

SALA DE FIESTAS
(DANDY'S CLUB)
— HOY — TARDE Y NOCHE
LAS MAS POPULARES Y BELLAS CANCIONES DE HISPANOAMERICA, EN LAS VOCES DE LA SENSACIONAL ATRACCION,
LOS TRES SOLOS
EL CONJUNTO-ORQUESTAL ATRACCION
LOS TOMCLA'S
Y LA ALEGRE Y DINAMICA
Orquesta DANDY'S CLUB
Sesión noche: GRAN VERBENA
DE 11,30 A 3,30 MADRUGADA

El Doctor Sánchez Dueñas
SUSPENDE SU CONSULTA HASTA EL DIA 15 DE ABRIL.

ESPAÑOL PARA EXTRANIEROS
ALEMAN INGLES FRANCES
INLINGUA
PREPARACION ESCUELA CENTRAL DE IDIOMAS
Plaza Alonso Martínez. 7
Teléfono 206851

COMPRO COCHE
"1.500" BIFARO O SIMILAR
Llamar al teléfono 20 62 54

Se traspasa
BAR OKLAHOMA
POR NO PODER ATENDER TELEFONO 221042

EL CUPON PRO-CIEGOS. — En el sorteo celebrado en el día de ayer resultó premiado con 1.250 pesetas el número 549 y con 125 pesetas todos los números terminados en 49.

FARMACIAS DE GUARDIA.— Atienza, Lain Calvo, 19; De Domingo, General Mola, 32; Sáiz Gómez, Vitoria 47 y Domingo, General Dávila 21.

BOLETIN METEOROLOGICO comprensivo de los datos recogidos ayer en el Observatorio del Instituto de Enseñanza Media:

Barómetro. — A las ocho de la mañana, 675,0; a la una de le tarde, 681,1; a las siete de la tarde, 685,1.

Temperatura ambiente. — Máxima, 0,6 grados a las 14,30 horas; mínima, 2,4 bajo cero a las siete horas.

Dirección y velocidad del viento. — A las ocho de la mañana, NW—14 kilómetros; a la una de la tarde, N—14 kilómetros; a las siete de la tarde, NE—9 kilómetros.

Precipitación, 2,8.

Humedad, 92 por 100.

CUPON PRO CIEGOS
N.º 549 PREMIADO
EN EL SORTEO DE AYER
muebles evelio
VITORIA 56 58 60 62

ACCIDENTES DE TRAFICO. — A las nueve menos cuarto de la mañana de ayer, en la confluencia de la calle de San Pablo con San Julián el turismo matrícula A-37.305, conducido por Félix Barrio Barrio, de 20 años, de Villaverde del Monte, alcanzó al peatón Gonzalo González Ramos, de 77 años, Pisones 13, quien resultó con heridas de pronóstico reservado, siendo trasladado a la Clínica de San Juan de Dios, donde quedó hospitalizado. La Policía Municipal practicó diligencias.

—Ayer, alrededor de las tres y media, en la calle de San Lesmes, cuando patinaba sobre la calzada se estrelló contra un camión, el niño de 9 años, Rafael Romera Ortega, Pozo Seco, 11. Trasladado a la Casa de Socorro, fue curado de heridas calificadas de pronóstico reservado. El conductor del camión no se apercibió del choque del niño contra el vehículo y continuó su marcha. La Policía Municipal practicó diligencias.

—En la avenida del Conde Guadalhorce, a las seis de la tarde de ayer, el camión conducido por Julio Gómez Alvarez, de 29 años, domiciliado en Castañares, chocó con la motocicleta que pilotaba Severino López Franco, de 33 años Santa Clara, 45. En el choque resultó herido el motorista, siendo trasladado a la clínica de San Juan de Dios, donde quedó internado con lesiones de caracter grave. La Policía Municipal practicó diligencias.

Cartelera de ESPECTACULOS

AVENIDA. — Hoy 5,30, 7,45 y 10,45. Estupendo estreno de la comedia más original del año: **«Herencia a la francesa»** (3). Michel Serrault. Claude Brasseur. ¡Una «catástrofe», de carcajadas! Una excepcional sátira sobre los buenos negocios... Mayores 14 ó menores acompañados.

CALATRAVAS. — 5,30, 7,45 y 10,45. Un estreno cómico, divertido ¡de toda evasión! **«La descarriada»** (S. C.). Eastmancolor. Una explosión de jolgorio y regocijo con Lina Morgan y José L. López Vázquez acompañados de Florinda Chico, Rafaela Aparicio, etc. Una «descarriada» que... — (Mayores 18).

COLISEO. —Hoy de 4 a 1.— ¡Apoteósico! Un programa mejor **«Más oscuro que el ámbar»** (3). Rod Taylor.— ¡Un nuevo tipo de aventuras, de hombre, de héroe! y **«Las amigas»** (3). Sonia Bruno. ¡Real! ¡Auténtica! Unas mujeres que se quieren se envidian, se critican, ¡Se despellejan! —Mayores 18.

CONDAL. — Continua de 4 a 12. Hoy, un gran programa. Vuelve como continuación de estreno. La película más conmovedora y humana de todos los tiempos «Simplemente María» (S. C.) y la espectacular producción «Metro en Cinemascope-color: **«El hijo del pistolero»** (2). — Russ Tamblyn y Fernando Rey. (Mayores 14 años).

CONSULADO. — 5,30, 7,45 y 10,45. **«La noche sin fin»** (3). Hayley Mills, en eastmancolor. La novela policíaca más sorprendente de Agatha Christie, llevada al cine por la mano maestra de Sidney Gillat. Mayores 14 años.

CORDON. — 5,30, 7,45 y 10,45. Apasionante y moderno estreno: **«El precio del fracaso»** (3). Color. — Robert Redford y Michael .. Pollard en unos «héroes» muy de nuestros días. «El precio del fracaso», con dinamismo, acción y la locura de la velocidad en un deporte suicida. — (Mayores 18).

DUCAL. — Hoy de 4 a 12. — Extraordinario doble **«Un par de asesinos»** (3). — Johnny Garko. William Bogard. Un «western» colosal, impresionante hasta la última secuencia y **«El diablo cojuelo»** (3 R). Alfredo Landa. ¡Picaresca! — ¡Atrevida! ¡Divertida! Un triunfo sensacional. — Mayores 18.

GRAN TEATRO. — Hoy a las 5,15, 7,45 y 10,45. Un importantísimo estreno en Todd-Ao. Color y sonido stéreo. Giorgio Ardisson y Erika Blanch. en **«Cobras humanas»** (3). El más sangriento duelo entre gangsters de Nueva York. Intriga, emoción y acción sin tregua. — (Mayores 18).

GOYA. — 5,30, 7,45 y 10,45.— Impresionante estreno **«El último pistolero»** (3 R). — George Eastman, Anthony Ghindra. En sistema Todd-Ao No se trata de un «western» más; es una película extraordinaria — Mayores 18 años.

REX. — Hoy de 4 a 10. — Programa gigante: **«Siete pistolas para los Mac Gregor»** (2). — Robert Wood. Valientes, justicieros temibles, temerarios en lucha contra los cuatreros del Oeste y **«Nadie huye eternamente»** (3). Rod Taylor. Lilli Palper. Un film prodigioso. Mayores 14 o menores acompañados.

TIVOLI — 5,15, 7,45 y 10,45. Con el más popular héroe del Oeste, —el hombre en cuyos ojos brilla la muerte—: Lee Van Cleef, estreno de un «wester», con original sentido del realismo y del humor: **«Texas, 1870»** (3). Scop-color ¡Nuevas aventuras con el coloso del cine de acción! — (Mayores 18 años).

COLISEO
UN PROGRAMA TODAVIA MEJOR
MAS OSCURO QUE EL AMBAR
ROD TAYLOR
¡Un nuevo tipo de aventuras, de hombre, de héroe!
— Y —
LAS AMIGAS
SONIA BRUNO
¡Real! ¡Auténtica! Se quieren, se envidian, se critican.
Mayores 18 años

DUCAL
EXTRAORDINARIO DOBLE
UN PAR DE ASESINOS
JOHNNY GARKO
WILLIAM BOGARD
Un "western" colosal, impresionante hasta la última secuencia
— Y —
EL DIABLO COJUELO
ALFREDO LANDA
¡Atrevida! ¡Picaresca! ¡Divertida! Un triunfo sensacional.
Mayores 18 años

REX
PROGRAMA GIGANTE
7 PISTOLAS PARA LOS MAC GREGOR
ROBERT WOOD
Valientes, justicieros, temibles, temerarios en lucha contra los cuatreros del Oeste
— Y —
NADIE HUYE ETERNAMENTE
ROD TAYLOR
LILLI PALMER
Un film prodigioso.
May. 14 ó menores acompañados.

SUPERMERCADO DEL MUEBLE
JESUS MARIA ORDOÑO,10
CAMPAÑA ESPECIAL FEBRERO
TRESILLOS a precios de supermercado

¡Diversión y evasión!
¡Alegría y carcajadas!
con...

LINA MORGAN

y

JOSE LUIS LOPEZ VAZQUEZ

en...

la descarriada

con ANTONIO OZORES y las colaboraciones especiales de FLORINDA CHICO RAFAELA APARICIO LALY SOLDEVILA ANTONIO FERRANDIS con PILAR BARDEN ROGELIO MADRID MARIA ALVAREZ y la presentación cinematográfica de MARIA ANGELES OLAZABAL en "ANGELA"

y JOSE LUIS LOPEZ VAZQUEZ

PRODUCTOR EJECUTIVO JOSE A. CASCALES — ESCRITA Y DIRIGIDA POR MARIANO OZORES — UNA PRODUCCION P. I. C. A. S. A.

EASTMANCOLOR

EL AMOR PUEDE SER PURO AUN VINIENDO DE UNA DESCARRIADA...

desde HOY **CALATRAVAS** 5,30 7,45 10,45

Un cómico y arrollador ESTRENO

(EXCLUSIVAMENTE PARA MAYORES DE 18 AÑOS)

CLUB SALA DE FIESTAS **TUCAN**

HOY, sábado 17

en sesiones de tarde y noche

Los Canarios

y conjunto

SANGRE

Orquesta TUCAN

---

desde HOY **CINE Cordón** 5,30 7,45 10,45

Un ESTRENO

...¡APASIONANTE!
...¡MODERNO!

Con...

ROBERT REDFORD, MICHAEL J. POLLARD y LAUREN HUTTON

EN DOS HOMBRES (?) Y UNA MUJER (?), QUE REPRESENTAN A LA INCONFORMISTA, INESTABLE Y ARRIESGADA JUVENTUD DE HOY (!!).

★ EL DINAMISMO DE LA ACCION...
★ LA LOCURA DE LA VELOCIDAD...
★ LA BRUTALIDAD DE UN DEPORTE SUICIDA...
★ Y... UNOS "HEROES" MUY DE NUESTROS DIAS.

(MAYORES 18 AÑOS)

OBRA CULTURAL
DE LA
CAJA DE AHORROS MUNICIPAL

★

HOY, SABADO, a las 7,45

Proyección de la película

M U R I E L

de Alain RESNAIS

Salón: AULA DE CULTURA

INFORMES: Oficinas Centrales de la Entidad, Departamento Cultural

---

NUESTROS TELEFONOS:

Redacción 20 12 80
Administración 20 71 48

CONSULADO

SENSACIONAL ESTRENO

La novela policíaca más sorprendente de

AGATHA CHRISTIE

llevada al cine por la mano maestra de Sidney Gillat

Mayores 14 años

Las malas formas de blasfemia y la falta de moralidad en las costumbres nos hacen perder categoría.

No permanezcas pasivo si ves atropellar la moral y buenas costumbres en lugares públicos. Unámonos corrigiendo estos defectos en favor de nuestra ciudad

---

¿LE GUSTA EL DINERO?
¿ES BUEN NEGOCIANTE?

¡CUIDADO! AQUI TIENE LA SORPRENDENTE HISTORIA DE UN NEGOCIO FORMIDABLE "QUE NO PODIA FALLAR"...

COMO TANTOS OTROS... PERO...

ESTUPENDO ESTRENO DE LA COMEDIA MAS ORIGINAL DEL AÑO

La película que hace morir de risa a los franceses, llega ahora a Burgos, para provocar la mayor "catástrofe" de carcajadas de su historia.

◆

Una sabrosa y excepcional sátira sobre la forma "infalible" de ganar una casita en Saint Tropez fácilmente... y por poco dinero...

◆

H O Y

AVENIDA

May. 14 ó menores acompañados.

LA LUCHA ENTRE LOS GANGSTERS DE NUEVA YORK NO DESCANSA, SU DUELO A MUERTE Y SU PERSECUCION LLEGA EN ESTA OCASION HASTA AFRICA EN QUE SE ENFRENTAN EN MEDIO DE UN SAFARI HASTA ANIQUILARSE, UNO POR UNO COMO FIERAS ENFURECIDAS.

INTRIGA, EMOCION Y ACCION SIN TREGUA SON LAS CARACTERISTICAS PREDOMINANTES DE ESTA MAGNIFICA PELICULA CON UN ARGUMENTO INQUIETANTE.

HOY ☆ El más importante ESTRENO de la cartelera

EN TODD-AO, COLOR Y SONIDO ESTEREO

GRAN TEATRO

A LAS 5,15, 7,45 (numerada) y 10,45. (MAYORES 18 AÑOS)

Ciclo de conferencias sobre «Problemática de la educación actual»

Comenzará el lunes próximo organizado por el Colegio Universitario

El lunes próximo y organi-la Facultad de Teología, corre-zado por el Colegio Universi-rá a cargo del catedrático de tario, dará comienzo un ciclo-Pedagogía general y social, de de interesantes conferencias-la Universidad Complutense de sobre «Problemática de la edu-Madrid y vicedecano de la Fa-cación actual». cultad de Filosofía y Letras, doctor don Anselmo Romero

La primera disertación, que-Martín, que desarrollará el te-tendrá lugar a las ocho de la-ma «Aventura y riesgos de la tarde, en el salón de actos de-educación actual».

CURSOS DE PREVENCION DE ACCIDENTES DE TRABAJO

Organizados por "La Fraternidad", Mutua Patronal de Accidentes de Trabajo y en colaboración con el Gabinete técnico Provincial del Plan Nacional de Higiene y Seguridad del Trabajo, se han celebrado durante la presente semana, dos cursos de Prevención de Accidentes de Trabajo, para vigilantes de seguridad, con asistencia de 40 alumnos de diversas empresas mutualistas, en las aulas de la Escuela de Dirigentes de la Organización Sindical.

Las enseñanzas de los cursos fueron impartidas por don Isaías López Andueza y don Angel del Pozo, ingenieros del Gobinete técnico de Burgos; por el doctor don Jacinto González y por los profesores del Servicio de Prevención de "La Fraternidad", don Alejandro Gilardi y don Enrique Navarro.

La clausura y entrega de diplomas fue presidida por don Francisco de Benita, jefe de la Inspección de Trabajo, en funciones de delegado de Trabajo; don Manuel Ballesteros Bermejo, jefe del Gabinete técnico provincial de Burgos y don Javier de Miguel Moreno, delegado de la Mutua. — (Foto FEDE).

Mañana, conferencia de monseñor Guerra Campos en el Cine Avenida

Disertará sobre «Pluralismo y unidad en la acción de los cristianos»

Conforme tenemos anunciado, mañana, domingo, a las doce y media de la mañana pronunciará una conferencia, organizada por la Federación diocesana de Asociaciones de Padres de Alumnos, monseñor Guerra Campos.

Su disertación será sobre el tema «Pluralismo y unidad en la acción de los cristianos».

La entrada será pública.

Detención de tres ladrones que en menos de 12 horas cubrieron un «récord» delictivo

Se apoderaron de seis automóviles y robaron en cuatro establecimientos

La Brigada de Investigación Criminal ha detenido en un eficaz y rápido servicio a tres individuos autores de un «record» de robos cometidos en menos de doce horas. Se trata de I. B. A., de 20 años; J. M. S. L. G., de 16 años y de E. L. A. A., de 23 años; los tres con residencia en el barrio de Gamonal. Dos de ellos habían cumplido condena en prisión, de la que salieron días antes de volver a la cárcel por idénticos delitos a los anteriores.

Alrededor de las cinco y media de la tarde del pasado lunes robaron la furgoneta BU-14537 con la que hicieron un recorrido por la ciudad, especialmente por los barrios de Gamonal y Villayuda. Abandonada la furgoneta se apoderaron de un «Seat-850» aparcado en la calle de Vitoria, propiedad de un cabo de Artillería. Con este vehículo volvieron a «pasearse» por la ciudad, para dirigirse a Los Pisones, penetrando con el coche en el garaje de una de las casas, donde dejaron abandonado el vehículo y se apoderaron de un «Seat-124» matrícula BU-34931, con el que tras volver a «pasearse» se dirigieron al paseo de la Isla y, frente a las casas de «Beyre», robaron un «Seat 1430», matrícula BU-41708. En los dos vehículos los tres ladrones emprendieron viaje con dirección a Aranda de Duero, pero ante el temor de que la carretera nacional número 1 estuviera más vigilada por la Guardia Civil de Tráfico, tomaron la carretera de Salas y desde esta localidad se dirigieron a Aranda de Duero.

A los pocos kilómetros de Salas abandonaron el «Seat 124», posiblemente por quedarse el vehículo sin gasolina y continuaron hasta Aranda con un solo coche.

En la capital de la Ribera robaron en una tienda de comestibles un jamón, chorizo y latas de conserva. Posteriormente penetraron en un bar donde se apoderaron de unas 500 pesetas y de varias botellas de licor y, por último, en un quiosco robaron varios cartones de tabaco rubio y negro.

En Aranda abandonaron el «Seat 1430», apoderándose de otro vehículo de la misma marca, de los denominados «ranchera», con el que emprendieron el regreso a Burgos, esta vez por la nacional número 1. Al llegar a Lerma, abandonaron la «ranchera» y robaron un «Seat 124» matrícula BU-31460, con el que llegaron a Burgos.

Posiblemente fiados en su buena «suerte» decidieron rematar su acción delictiva antes de ir a «descansar» robando en el bar «Liverpool», sito en la carretera Poza, donde se apoderaron de unas 10.000 pesetas de las máquinas automáticas denominadas «tragaperras».

Satisfechos de su «trabajo» se fueron a dormir a sus casas y tuvieron suerte de disfrutar tranquilamente del «martes y 13», fecha por la que los ladrones suelen sentir cierto temor. No fue el martes y 13, pero sí el miércoles 14, cuando inspectores de la B. I. C. detenían a uno de los ladrones y poco después sus dos compañeros pasaban a hacer compañía al primero en las dependencias de la B. I. C., donde convictos y confesos firmaron sus respectivas declaraciones pasando a disposición de la autoridad judicial competente.

En resumidas cuentas un magnífico y rápido trabajo de la Brigada de Investigación Criminal. Se recuperaron unas 5.000 pesetas en monedas de «duro» y otros efectos procedentes de los distintos robos

TOROS

Se ha casado Paquirri

Madrid.— (Especial para DIARIO DE BURGOS). — El matador de toros Francisco Rivera "Paquirri", contrajo matrimonio hoy con la hija del famoso diestro de Ronda, Antonio Ordóñez Araujo.

Más de mil personas asistieron al enlace matrimonial del torero andaluz con la señorita Carmen Cayetana Ordóñez González, hija del que fue hasta hace dos años una de las primeras figuras de la tauromaquia e hija también de Carmen González Lucas, hermana de los toreros Domingo, Pepe y Luis Miguel "Dominguín", tíos, por tanto, de la joven desposada.

La real basílica de San Francisco el Grande de Madrid, se encontraba adornada artísticamente e iluminada como en los grandes acontecimientos. En la puerta y pese al fuerte viento que azotaba Madrid, se dieron cita, toreros, empresarios taurinos, aficionados y estamentos de las artes, la política y las letras, así como una ingente cantidad de curiosos que tributaron a los contrayentes cálidas ovaciones cuando el Padre Manzaneque, Dominico, bendijo la unión, declarando marido y mujer a Francisco y Carmen de Rivera.

Firmaron como testigos, por parte de la desposada, sus tíos Pepe y Luis Miguel González Lucas "Dominguín"; Cayetano, Pepe y Alfonso Ordóñez; el Conde de la Unión, Ignacio Allende, Eduardo Villagodio, y el matador Juan Carlos Beca Belmonte, prometido de Belén, hija menor de Antonio Ordóñez.

Por parte de "Paquirri" firmaron su padre, Antonio Rivera Alvarado; su hermano, también matador de toros, José Rivera "Riverita"; Jaime Blanco, Alvaro Cruzat, Luis Gana, Ramón Alvarado y sus apoderados José y Manuel Flores "Camará".

Entre los numerosos invitados, muchas caras conocidas, destacando los toreros, retirados o en activo, como Manolo Vázquez, Angel Luis Bienvenida, Jaime Ostos, Paco Camino, Diego Puerta y un largo etcétera.

Finalizada la ceremonia, los asistentes se trasladaron a un restaurante madrileño, enclavado en el Retiro, donde fueron espléndidamente agasajados.

La feliz pareja pasará la noche en un hotel cercano a la capital, para emprender su viaje de bodas en las primeras horas del sábado, hacia París, Los Angles y Tahiti.

"He pasado —dijo el matador gaditano— unos momentos horribles antes de "hacer el paseillo", camino del altar. Cosa extraña —puntualizó—; cuando tengo que torear, voy tan tranquilo, pero ahora... de verdad, ¡he pasado miedo! Bien está. Eso creo que les sucede a todos los que ingresan en la "cofradía de los casados". Por su parte, Antonio Ordóñez, padrino de ceremonia, manifestó: "Este momento ha sido para mí más emocionante que cuando me despedí de la afición, aquella tarde de Agosto en la plaza de San Sebastián". Y añadió: "Sé que mi hija será feliz con su esposo". Y rectificó: "Con mi nuevo hijo".

SE NECESITAN

PEONES, CARPINTEROS, GRUISTA Y FERRALLAS

en la obra de Matteria para San Miguel, parcela 33 del Polígono de Gamonal. Construcciones Antonio Mendizábal y Cía. Presentarse en obra al encargado.

(R. O. C. n.º 4.011)

¿Pagarán, no pagarán?

SOFICO Inversiones lleva más de 10 años pagando religiosamente.

Prueba: Cada año, aumentan nuestros inversores en un promedio del 94,3%

Consejo: En la duda al invertir, aplique la ley de la ventaja.

SOFICO 10 años 1962-1972

SOFICO Inversiones-más de 10 años de ventaja.

AQUI RADIOTELEVISION ESPAÑOLA

Agenda RTVE: Hoy destacamos para usted

SABADO, 17 DE FEBRERO

TVE. **15,35 horas:** DE NORTE A SUR. Recorrido histórico de la provincia alicantina, "Visión blanca en el fondo, con azul delante" nos habla también de la fundación de Alicante y de los principales acontecimientos acaecidos en esa hermosa zona levantina.

16,00 horas: PRIMERA SESION: En "Su mejor enemigo", de Guy Hamilton ("Golfinger"), David Niven vuelve a representar el papel de un militar, con la flema característica atribuída a los británicos. Le secundan Alberto Sordi y Amadeo Nazzari.

19,00 horas: DEPORTE EN LA 2: HOCKEY SOBRE PATINES. Partido correspondiente a la División de Honor, entre el Sardanyola y el Reus Deportivo.

RNE. **19,30 horas:** CONCIERTO (Segundo Programa).

Transmisión, desde el Palacio de Exposiciones y Congresos, del Concierto de la Orquesta Sinfónica de la RTVE. con el siguiente programa: "Obertura de Tanhauser", de Wagner; "Il Re Pastore", de Mozart; "Capricho", de Liebermenn y "Primera Sinfonía", de Brahms. Director: Igor Markevitch.

23,00 horas: CONCIERTO (Programa Nacional).

Transmisión diferida del concierto de la Orquesta Municipal de Valencia, con las siguientes obras: "Suite", de Kurt Atterberg; "Concierto para violín y orquesta", de Paul Ben Haim; y "Petrouchka", de Strawinsky. Solista: Gustavo García Saavedra. Director: Luis Antonio García Navarro.

23,30 horas: EL CINE (Tercer Programa).

La más completa información cinematográfica nacional y extranjera. Dirección de Luis Quesada.

DOMINGO, 18 DE FEBRERO

TVE. UNIDAD MOVIL: La selección de participantes para los próximos Campeonatos del Mundo de Ciclo Cross saldrá del Campeonato de España de esta especialidad, que se celebra hoy en Manresa. La emisión se alternará con la prueba hípica más importante de la temporada invernal: el "Gran Premio" de Sevilla.

15,35 horas: TARDE PARA TODOS: Durante casi cuatro horas, Lola Flores estará en Prado del Rey para servir de presentadora, junto al habitual Juan Antonio Fernández Abajo, en este programa "omnibus". Lola Flores amenizará la presentación de los diversos espacios con sus propias actuaciones como cantante.

20,00 horas: GIMNASIA. No habrá la habitual transmisión de fútbol, debido al próximo enfrentamiento de la selección nacional con la de Grecia. En su lugar, desde la Ciudad Condal, retransmisión del III Trofeo Internacional "Provincia de Barcelona", de gimnasia.

—Y como todos los domingos, charla religioso del Padre Sustaeta y retransmisión de la Santa Misa, desde Prado del Rey.

RNE. **18,08 horas:** FIESTA (Programa Nacional).

Carrusel que, en la tarde del domingo, presenta la actualidad musical ligera en España, la "Canción del invierno", la marcha de los encuentros de fútbol en ambas Divisiones; información sobre carreteras; éxitos musicales de ayer y de hoy y los títulos que no deben faltar en su discoteca. Dirección: Eduardo Sotillos.

23,30 horas: GRAN TEATRO (Tercer Programa).

Repetición del ciclo "El intérprete y su obra" que tanto éxito alcanzó el año pasado en el Programa Nacional. Hoy, "Lady Macbeth" de William Shakespeare. Protagonista: Mercedes Prendes.

LUNES, 19 DE FEBRERO

TVE. **19,35 horas:** COMO ES, COMO SE HACE: "Un camión". Siguiendo el proceso completo de fabricación, montaje y puesta a punto, conoceremos las distintas fases por las que pasa un camión antes de estar listo para ponerse en ruta.

23,00 horas: CONCIERTO ANDALUZ: Antonio y su ballet adaptaron en estreno mundial, el pasado 18 de Julio, la obra de Joaquín Rodrigo "El concierto andaluz", realizado para Televisión Española por Ramón Díez.

—Durante toda la semana continuación de la "Novela", de "Grandes esperanzas", de Charles Dickens.

RNE. **13,05 horas:** PAGINAS DE UNA VIDA (Programa Nacional).

El dramaturgo José López Rubio será la figura analizada durante toda la semana en este espacio, que profundiza en la personalidad y en la biografía de los "Vips" —personas muy importantes— de la popularidad. Daniel Zaballos es el encargado de dialogar con el conocido autor teatral.

23,45 horas: HISTORIAS DE MEDIANOCHE (Programa Nacional).

Un espacio dedicado a recoger los mejores cuentos de misterio. Hoy, en adaptación de Juan José Plans, "Una lápida sin nombre", de Walter Diche.

MARTES, 20 DE FEBRERO

TVE. **16,00 horas:** EL MUNDO DE SHIRLEY. Shirley McLain interpretando a una audaz reportero gráfico que va en busca de exclusivas por todo el Mundo. El título de hoy, "Pesadilla", cuenta la fantástica aventura de un financiero apartado del Mundo, clara trasposición del excéntrico millonario Howard Hughes.

21,50 horas: EL CINE: Finaliza el ciclo dedicado a Montgomery Clift con un film espléndido, "Río Salvaje", de Elia Kazan, el director que fundó el "Actor's Studio" y tuvo a Monty entre sus alumnos preferidos. Excelente interpretación y una juvenil Lee Remick.

RNE. **22,30 horas:** CONCIERTO (Programa Nacional).

Por la Orquesta Nacional de la RTVE, con la participación de Emilia Petrescu y Hermes Kriales, bajo la dirección de Igor Markevitch. (Transmisión diferida de la emisión del sábado, día 17, en el Segundo Programa).

23,00 horas: HISTORIA DEL PALAU DE LA MUSICA CATALANA (Segundo Programa).

Los acontecimientos más importantes del célebre coliseo barcelonés, recreados en sus anécdotas y en su historia musical.

Más sobre la programación

EL CONCIERTO ANDALUZ, del maestro Joaquín Rodrigo, fue representado como ballet, en adaptación de Antonio, y con carácter de estreno el 18 de Julio pasado en los jardines de La Granja. Televisión Española recogió fielmente esta versión, que realizó Ramón Díez con su habitual eficacia.

"El Concierto Andaluz" gira sobre el tema del hombre, describiendo su nacimiento y sus reacciones ante los avatares a los que se ve sometido. El segundo movimiento trata de los sueños: el ballet evoluciona alrededor de Lola de Avila, en una idealización del amor para, finalmente, hablarnos de "su vida", en donde se nos ofrece la trayectoria final de los personajes y los momentos de la vida real de un hombre. La versión musical es de la Orquesta Sinfónica de San Antonio de Texas.

EL EXITO DE "PARA VOSOTROS, JOVENES"

Es posible que la razón del éxito de "Para vosotros, jóvenes" se encuentre en el "gancho" popular de José María Iñigo. O, quizá, en que cuenta cada día con la música que es noticia, con los cantantes discutidos o con los compositores que colocan sus temas en los primeros puestos de las listas de ventas. El caso es que "Para vosotros, jóvenes" ha ganado, por derecho propio, un lugar importante entre un amplio sector de radioyentes. La realización del espacio, que está en antena todos los días, excepto los domingos, en el Programa Nacional de RNA., corre a cargo del propio Iñigo con la colaboración de Mari Nieves Romero. Cada uno de ellos se encarga de coordinar un cometido diferente. Mari Nieves, en un recorrido de urgencia por las emisoras de la Red, va pasando revista a las canciones que tienen la preferencia del público en los puntos más opuestos del país. Iñigo, comenta las novedades discográficas y sopesa y critica la actualidad musical. Entre ambos, el programa salta al aire cada vez con una perspectiva inédita, con un enfoque distinto, de lo que deben ser los programas musicales en una emisora de radio.

En directo, desde Prado del Rey

Radio Nacional de España continúa dedicando especial atención a la música noble. La ópera, por ejemplo cuenta, en los proyectos de programación para lo que resta de Febrero, con un buen número de espacios que ponen de manifiesto la importancia que se otorga a este tema, orientado particularmente al público culto. En el Programa Nacional, y dentro del espacio "En torno a la ópera", se prepara una audición sobre los sucesores de Puccini. En el Segundo Programa, en "Invitación a la ópera", se emitirán selecciones de obras de Leoncavallo, Mascagni, Strauss, Handel, Mozart, Monteverdi, Gluck, Verdi, Prokofieff, Moussorgsky, Cherubini y Wagner. También en el Segundo Programa, en "La ópera del jueves", se transmitirá "El corregidor", de Hugo Wolf. En el Tercer Programa, y dentro del ciclo dedicado a "Operas infrecuentes" se emitirán, en lo que queda de esta segunda quincena, "Tiefland", de Eugene d'Albert y "Capricio", de Strauss.

Este hombre trabaja para usted

EL TECNICO DE EFECTOS ESPECIALES

Imprescindible en unos estudios de televisión, el técnico de efectos especiales es una extraña combinación de químico, electricista, decorador y esteta. Sus armas son, a veces, elementales: unos alambres y un rollo de esparadrapo. Pero también, cuando el guión lo exige, tiene a su disposición insólitas sustancias químicas o aparatos especiales de corte futurista.

Su trabajo abarca un amplio campo. Desde fabricar lluvia o nieve, a poner fuego en las chimeneas falsas de los decorados, desde fabricar enormes telas de arafia hasta una espesa niebla, con nieve carbónica. Frecuentemente, los realizadores necesitan detalles de ambientación muy concretos que exigen una gran imaginación de estos especialistas para poder encontrar soluciones estéticas, en plazos de tiempo muy cortos.

Los técnicos de efectos especiales provienen, generalmente, de la industria cinematográfica y son autodidactas por necesidad. Su conocimiento de pinturas especiales, de reactivos químicos, de electricidad y de mil y dos cosas más les convierte, a la vez, en expertos en "bricolage" y en creadores, en la acepción más amplia de la palabra, de imágenes plásticas. La plantilla de técnicos de este tipo con que cuenta actualmente Televisión Española es lo suficientemente amplia para abarcar todos los programas de producción propia. Aunque donde se acostumbra a requerir con más frecuencia sus servicios es, fundamentalmente, en los espacios dramáticos.

EN "AULA BURGOS-70"

CONFERENCIA DE DON JOSE MANUEL MARTINEZ-PEREDA SOBRE «MAGIA Y BRUJOLOGIA EN LA HISTORIA»

Anoche, a las ocho y cuarto organizado por «Aula Burgos-70», y con el salón de la Casa de Cultura totalmente lleno, con muchas personas de pie, pronunció una conferencia sobre el tema «Magia y brujología en la Historia y en la actualidad», el juez de Primera Instancia e Instrucción de Aranda de Duero, don José Manuel Martínez-Pereda, escritor y ponente del Congreso Mundial de Brujología, celebrado en San Sebastián el pasado año.

Hizo la presentación el abogado burgalés, don Jesús Martínez García quien subrayó los méritos profesionales del conferenciante y destacó los conocimientos que sobre brujología poseía.

Inició su disertación don José Manuel Martínez-Pereda, sentando la afirmación de que no creía en brujas y que sólo bajo el punto de vista jurídico y movido por su vocación como tal ha estudiado el tema y le llevó a participar en el Congreso Mundial junto con catedráticos y profesores universitarios especialistas en Derecho y Medicina, que formaron parte de la reunión internacional celebrada el pasado año en San Sebastián. Manifestó que su interés por el tema le había llevado a estudiar los procesos que a lo largo de la historia se habían registrado por temas de brujería.

El tema de la brujología —dijo más adelante— es universal, pues se encuentra en los pueblos naturales, en el mundo clásico grecorromano, en la Edad Moderna con las persecuciones e incluso aflora actualmente con variadas supersticiones y satanismo; no obstante vamos a centrar el tema en la brujología europea de la Edad Moderna. Tras señalar que sus antecedentes se encuentran en las persecuciones de albigenses y valdenses, afirmó que se desataron las persecuciones debido al éxito del libro «Malleus maleficarum», publicado en 1486, siendo sus autores los inquisidores en el Norte de Italia y Sur de Alemania, Sprenger e Institoris. Citó diversas polémicas entabladas con motivo del libro, citando entre sus partidarios a Bodino, Jacobo I de Inglaterra y el alemán Capzovio. Entre sus enemigos citó a Wiero, Spee y Thomassio.

Relató posteriormente las persecuciones en Alemania, donde se extendieron como una plaga, quemándose las últimas brujas en el año 1782. Habló también de las persecuciones contra las brujas en Francia, Países Bajos, Suiza y Suecia, en cuyas naciones también se quemaron a numerosas personas. Con relación a Inglaterra, afirmó que en este país no se utilizó el tormento ni la hoguera, pero fueron ahorcadas miles de mujeres.

Pasó luego a hablar de la brujería en España, afirmando que presentó un cuadro distinto. Los inquisidores españoles —dijo— no creían en brujas, aunque persiguieron sañudamente a herejes y judíos. Como excepción, citó el proceso de Zugarromurdi, siendo posteriormente revisado el proceso, dictándose una instrucción al respecto. La Inquisición española consideraba a los supuestos brujos como hechiceros.

Finalmente dijo que en la actualidad existe un resurgir del satanismo en Inglaterra y Estados Unidos con orgías sexuales. Pero estos brotes modernos han perdido la virulencia maniquea y con relación a la brujología germánica, representan una sofisticación.

La disertación del señor Martínez-Pereda constituyó fundamentalmente un estudio jurídico de los procesos incoados por brujería, aportando a lo largo de su conferencia, numerosas citas de destacadas personalidades en la materia.

Al final fue largamente aplaudido, contestando posteriormente a cuantas preguntas le fueron formuladas en el coloquio que siguió a su disertación.

Entre las personalidades asistentes al acto se encontraban el presidente y el fiscal jefe de la Audiencia territorial.

PINTOR EMPAPELADOR

SE NECESITA

Para integrarse en plantilla de personal de importante Empresa.

Interesados dirigirse a Almirante Bonifaz, 3, 3.º
BURGOS

REPRESENTANTE

IMPORTANTE EMPRESA

NECESITA REPRESENTANTE, INTRODUCIDO EN EL RAMO DE LA CONSTRUCCION PARA

cubrir la zona BURGOS

Dirigirse a: PUBLICIDAD ASENSIO, en Murrieta, 48. LOGROÑO.

NOTICIARIO Y CRITICA DE TELEVISION

Por Alberto MATTHIES CASTRO

Madrid (De nuestra Redacción —S—).

IMPLANTAR AHORA EN ESPAÑA LA TELEVISION EN COLOR, AUN SERIA UN LUJO SUPERFLUO

«Aún no ha llegado el Standard económico del país a un nivel que nos permita crear una nueva necesidad», son las atinadas palabras que D. Alfredo Sánchez Bella contestaba a finales del pasado mes de Noviembre a la pregunta «¿Para cuándo una televisión en color?» que le formulaba un periodista haciéndose eco de un interrogante que ha preocupado a más de uno. Estamos plenamente con el ministro. Y es que con esto del color muchos están fabricando un edificio de ilusiones un tanto desmedidas, dado que en el fondo se trata de una necesidad superflua, aunque bonita, olvidando que hay otras muchas de mayor importancia para e pueblo español.

En un periódico madrileño se acaba de dar una información, luego recogida por una Agencia, en el sentido de que el coste de los programas se duplicaría pero añadiendo que el color sería una especie de panacea al crear nuevos puestos de trabajo. Mas ¿no es preferible crear estos puestos, que surgen no olvidémoslo, del dinero estatal, en otros niveles, como en Sanidad y Educación, dentro de modernos más abundantes centros sanitarios y educacionales, hoy por hoy mucho más beneficiosos y necesarios para el español medio?

A todos nos atrae eso de los colorines, y al crítico también. Pero incluso dentro del propio campo de la televisión es preferible mejorar antes la red nacional y subsanar deficiencias. Hay sin embargo un hecho cierto. TVE ya emite pruebas en color, por el sistema «Pal». Si ustedes dispusieran de aparatos adecuados podrían contemplar muchos días algún espacio por el citado sistema, bien a través de una cadena o de la otra. ¿Estamos realmente ante la llegada del color? Días pasados les decíamos que en Madrid se había publicado que dentro de dos años habrá oficialmente TVE en color. Desde TVE nos dijeron que es probable que la noticia surgiera inspirada por alguien deseoso de vender «stocks» de aparatos en color, y naturalmente debemos fiarnos de lo que nos dicen desde la propia «tele». Sin embargo se ha ido extendiendo eso de los dos años. Incluso hemos visto anuncios de cursillos acelerados para el aprendizaje técnico del funcionamiento de televisores en color, concretando que por el sistema «Pal» no somos enemigos del progreso. Pero cuando hay que escoger entre hacerlo por el camino de lo superfluo o de lo necesario no creemos que deba existir duda alguna. Aunque, claro está, lo ideal es poder hacerlo en todos los sentidos. Ya llegará, no se preocupen, esta posibilidad. Demos tiempo al tiempo.

Mientras tanto preocupémonos de lo más indispensable y repitamos las palabras de don Alfredo Sánchez Bella: «Aún no ha llegado el standard económico del país al nivel que nos permita crear una nueva necesidad». Eso es pisar firmemente en el terreno de las realidades. Y si la ilusión es ciertamente algo hermoso, saber autolimitarse en los momento. adecuados es una medida que demuestra inteligencia. Es como si un padre de familia comprara un coche de nivel superior a sus posibilidades y luego maldiera de comer a sus hijos para poder pagar la gasolina.

«HOY TAMBIEN ES FIESTA»

Desde TVE nos facilitan el contenido del espacio «Hoy también es fiesta»: escenificación de «El anillo de los nibelungos», el episodio correspondiente de «El pato Saturnino»; reportajes informativos sobre «Pintura ingenua» y «Misión rescate»; dibujos animados de «Oso revoltoso», interviene «La Pandilla» actúa María Fux y un telefilm de la serie Primus».

«SU MEJOR ENEMIGO» EN «PRIMERA SESION»

Esta tarde, a las cuatro «Primera sesión» ofrece «Su mejor enemigo» (1962) comedia de guerra cuya acción se centra en Abisinia en el año 1941. Una columna italiana y otra inglesa se hacen prisioneras la una de la otra, de forma alternativa. El director, Guy Hamilton, es un simple artesano. Nació en París en 1922. De nacionalidad británica, hizo su primer film en 1952 y logró cierta fama con la adaptación de «Llama un inspector»», de Priesley. Entre otros títulos podemos citar «Operación Robinsón», «Entre dos fuegos» «La batalla de Inglaterra». Su cinta más comercial y conocida por el público es «James Bond contra Goldfinger». De «Su mejor enemigo» se ha dicho que es una sátira cargada contra la guerra, que sin ser ni mucho menos una gran cinta sirve para pasar el rato, gracias a la presencia de sus dos actores protagonistas, Alberto Sordi y David Niven.

NO VEN BIEN LA TELEVISION

Desde la localidad burgalesa de Villarcayo se nos quejan de que en toda la zona se reciben mal las imágenes de Televisión correspondientes al primer canal (no tienen segundo), sufriendo además continuos cortes. La avería dura ya varias semanas. Piden que de una vez se ponga remedio a la situación, sobre todo teniendo en cuenta el próximo partido de fútbol España-Grecia.

¿Qué significan 10 años?
Garantías reales.

Ahí las tiene, reales
y no en el aire:
1ª: 41 edificios construidos.
2ª: 16 en construcción.
3ª: 337.920 metros cuadrados de solares en propiedad para futuras construcciones.
Todo sin una hipoteca, sin un crédito.
¿Quién puede darle lo mismo
a la hora de invertir?

SOFICO 10 años 1962-1972

SOFICO Inversiones - más de 10 años de ventaja.

Frigoríficos, lavaplatos, televisores en buen uso, a la basura

★ Más de treinta mil toneladas diarias de desperdicios en Nueva York

★ El basural de Staten Island alcanza en algunos lugares alturas de más de veinticinco metros

★ La basura es oro: el sindicato correspondiente obtiene lo que quiere: una huelga suya es algo demasiado grave

■ ☆ ■ Por Antonio BLASCO

Desde Nueva York

¿Qué cantidad de basura calcula el lector que produce diariamente Nueva York? ¿Qué le parece si le decimos que sobrepasa las treinta mil toneladas? Pues aunque lo pueda poner en duda, esa es la cifra. Es superior a la de los da poner en duda, ésa es la cifra. Es superior a la de los desechos conjuntos de Londres y Tokio.

¿De qué está constituida esta enorme cantidad de basura? Principalmente de papel y sus derivados: en un sesenta por ciento de periódicos, bolsas, cajas de cartón y embalajes. Las botellas, los envases de aluminio, de hojalata y de plástico ocupan el segundo lugar. El último los desperdicios de comida. Quizá corresponda el furgón de cola a estos últimos por el proceso de comercialización a que son sometidos la mayoría de los alimentos. Cuando se abre una lata, todo o casi todo se aprovecha; lo único que va a la basura es el envase.

La industria de envases es de importancia primordial en los Estados Unidos. Las autoridades, por razones sanitarias, obligan a envasar o a proteger adecuadamente todo artículo alimenticio. Pero este deseo loable de cuidar por la salud de los norteamericanos, origina el problema morrocotudo de hacer desaparecer tanto recipiente inservible.

Las conservas, que alcanzaron en este país su máxima expresión. han hecho la vida mucho más cómoda y placentera a las amas de casa, al ahorrarlas el tiempo que requiere lavar, pelar, hervir y preparar los alimentos; pero, al mismo tiempo, ha producido una verdadera avalancha de materiales de desecho, algunos de los cuales asombran a los que visitan los Estados Unidos por primera vez. En los depósitos de basura se encuentran colecciones interminables de botellas de todo tipo y tamaño, desde las comunes de vino hasta las garrafas de un galón.

Prácticamente ningún envase vuelve al fabricante; resulta más barato —en razón de su bajo precio— comprarlos a quien los produce por millones que montar toda una organización de recogida y lavado para entrar de nuevo en el llamado «recyclin» (recuperación). Claro está que lo único que se consigue con ello es transferir a otros el problema, en este caso a los municipios, que tienen que encargarse de recoger los envases usados y tratar de hacerlos desaparecer.

En una economía de consumo como la norteamericana, los envases presentan un problema muy peculiar, emparentado con otro, que es pavoroso: la contaminación del ambiente. Con la mirada puesta en el ahorro en los costos de prducción, los investigadores han ido en pos del envase ideal; pero el envase ideal puede serlo desde un ángulo; desde otros es pernicioso. En nuestros días, buen número de líquidos se envasan en botellas de plástico, que reducen las roturas prácticamente a cero y bajan el precio de producción; lo que sucede es que su eliminación en incineradores caseros o municipales causa gases altamente nocivos para los seres. Los técnicos sostienen que el envase ideal sería una especie de barquillo similar al en que se expenden los helados, porque el consumidor lo ingiere junto con la crema helada.

Dejando al margen especulaciones más o menos ideales surge una pregunta ineludible: ¿qué hacer con 30 mil toneladas de basura diarias? Hay que descartar la posibilidad de incinerarla, porque no harían más que eliminar un problema para producir otro; se lanzarían a la atmósfera toneladas de gases y cenizas nocivos que agravarían la situación ya de por sí grave. La transformación de los desperdicios en materia prima aprovechable está por ahora fuera de los límites de lo posible desde el punto de vista económico. Sólo queda la posibilidad de acumular los residuos para rellenar depresiones de terreno. Pero ante la tremenda avalancha de basura, incluso los lugares disponibles comienzan a escasear En estos momentos, Nueva York cuenta con un lugar en State Island, donde se están acumulando cantidades gigantescas de desperdicios; tiene una extensión aproximada de 1.500 hectáreas. A ese lugar se trasladan todos los días cantidades impresionantes de desechos, que las máquinas y el tiempo se encargan de acomodar y asentar. En esta zona, la basura llega a alcanzar alturas de veinticinco metros; pero se dice que dentro de tres o cuatro años se habrá saturado.

Mucha gente se preguntará por qué no se aprovechan estos desechos. La respuesta es sencilla: las aguas del mar contienen millones de toneladas de oro y de otros materiales valiosos; pero resulta imposible extraerlos por ahora, porque la operación resultaría más costosa que su propio valor intrínseco. No obstante, la basura de Nueva York es «oro en barras» para el gremio encargado de su recolección. Los empleados del servicio de limpiezas saben muy bien que, si se declaran en huelga, sumen a la ciudad en un verdadero caos, comparable al de la falta de electricidad. El último paro laboral de los basureros convirtió a Nueva York en una masa pestilente de cinco metros de altura, a la semana de interrumpir la recogida. El municipio no tuvo más remedio que entrar por las horcas cuadinas ante las exigencias de sus «servidores» que en la actualidad constituyen uno de los gremios mejor pagados.

Motivo de asombro para quien visita por primera vez la ciudad es la abundancia de artículos del hogar en buen estado o según nuestras normas —cada vez más en crisis debido a nuestro nivel de vida en alza—, recuperables, que se tiran a la basura. Quien va por las calles en las primeras horas de la mañana, puede ver abandonados en las aceras frigoríficos, lavaplatos, radios, televisiones y múltiples artefactos del hogar en espera de que los recojan los servicios de limpieza. Dos causas motivan este fenómeno: en primer lugar, las reparaciones de todo tipo resultan carísimas y en ocasiones, es más práctico y barato deshacerse del aparato averiado que arreglarlo; en segundo término, el cambio de una cosa —llámese automóvil, refrigerador, radio, televisión o lavaplatos— forma parte del «status» o posición económica del individuo. El norteamericano tiene la monomanía de estar cambiando permanentemente de cosas; cuanto más cambios efectúa, mayor cree que es el nivel que ha alcanzado. Un americano de clase media elevada no soporta que su coche sea el mismo durante tres años seguidos; lo mismo le sucede con un sinfín de cosas, de las que siempre «tiene» que tener el último modelo. El qué dirán —y aquí hay mucho de «qué dirán»— constituye un verdadero bloque mental en el norteamericano.

UN HOMBRE SIN TRABAJO

Bremerton (Washington). — El alto el fuego en Vietnam significa el cese para Glenn Gray y otros 131 empleados del depósito de municiones de la Marina, en esta localidad. Desde aquí fueron embarcados millones de toneladas de proyectiles de todas clases para Vietnam. Terminadas las hostilidades, Gray ha cobrado en este día su último sueldo y deja sus municiones. Junto a uno de sus ejemplares se retrata antes de partir en busca de nuevo trabajo. — (Telefoto CIFRA GRAFICA-UPI).

GESTIONAMOS SU FINANCIACION

tecnitec.s.a.

Estudios preliminares.
Planes de desarrollo.
Informes de factibilidad.
Anteproyectos
y proyectos.
Ingeniería de sistemas.
Dirección facultativa.

En definitiva nuestra misión completa es: Asesorar su plan de inversión. Tramitar y presentar el mismo adecuadamente. Gestionar su financiación con la máxima agilidad. Contratar o ejecutar la inversión que fuese necesaria.

BURGOS
Vitoria, 17 Planta 5ª
(Edificio Edinco)
Tlf. 20 17 48

MADRID
Plaza de España, 2
(Edificio
Banco Occidental)
Tls. 241 94 20 241 92 38

Lea, compruebe, compare. Más de 10 años de gestión de SOFICO Inversiones.

EDIFICIOS CONSTRUIDOS			
EDIFICIO	CIUDAD	N.º Apartamentos	N.º Camas
Edificio Sofico (ofic.)	Málaga	—	—
Salitre	Málaga	26	140
La Casa de las Flores	Málaga	48	341
Borbollón 1	Torremolinos	56	182
Borbollón 2	Torremolinos	100	240
El Remo	Torremolinos	105	280
Tamarindos 1	Benalmádena Costa	272	817
EL ZODIACO			
Corinto	Benalmádena Costa	132	298
Aries	Benalmádena Costa	90	288
Géminis	Benalmádena Costa	90	288
Sagitario	Benalmádena Costa	90	288
Piscis	Benalmádena Costa	220	880
Acuario	Benalmádena Costa	220	880
El Mirador	Benalmádena Costa	108	556
El Palacio del Mediterráneo	Carvajal	54	282
LOS OLIMPOS			
Olimpo 1	Carvajal	48	264
Olimpo 2	Carvajal	99	539
Olimpo 3	Carvajal	40	200
Perla 1	Fuengirola	50	325
Perla 2	Fuengirola	98	490
Perla 3	Fuengirola	104	360
Perla 4	Fuengirola	84	228
Perla 5	Fuengirola	120	288
Perla 6	Fuengirola	204	480
Perlilla	Fuengirola	15	57
Palmeras 1	Marbella	55	207
Palmeras 2	Marbella	141	357
Palmeras 3	Marbella	192	483
LAS FUENTES			
Fuente de Diana	Marbella	80	180
Fuente de Neptuno	Marbella	80	180
Fuente de Cibeles	Marbella	80	180
Fuente de la Alhambra	Marbella	72	162
Fuente de Apolo	Marbella	72	162
El Cid 1	Estepona	48	240
El Cid 2	Estepona	64	320
El Cid 3	Estepona	48	240
El Cid 4	Estepona	16	80
El Cid 5	Estepona	16	80
Las Delicias	Estepona	55	175
Menta	Madrid	45	92
TOTAL		3.537	12.129

EDIFICIOS EN CONSTRUCCION			
EDIFICIO	CIUDAD	N.º Apartamentos	N.º Camas
Tamarindos 2	Torremolinos	225	828
Tamarindos 3	Torremolinos	166	1.216
Agata	Benalmádena Costa	398	1.090
Hércules	Benalmádena Costa	398	1.090
Iris	Benalmádena Costa	398	1.090
Aguila	Benalmádena Costa	398	1.090
Minerva	Benalmádena Costa	398	1.090
CONJUNTO MARBELLA 2			
Edificio 1	Marbella	192	464
Edificio 2	Marbella	96	224
Edificio 3	Marbella	96	224
Edificio 4	Marbella	120	272
Edificio 5	Marbella	120	272
Edificio 6	Marbella	74	162
Edificio 7	Marbella	176	416
Edificio 8	Marbella	152	352
Edificio 9	Marbella	S.D.	S.D.
TOTAL		3.407	9.880

EDIFICIOS EN PROYECTO	
Remo II	Murillo
Remo III	Cervantes
Remo IV	Lope de Vega
Sorolla	Calderón de la Barca
Greco	Becquer
Fortuny	Albéniz

337.920 metros cuadrados de solares para edificar.
17 piscinas terminadas y 16 en construcción.
52 autobuses y vehículos diversos.
9 restaurantes y cafeterías terminados y 19 en construcción.
Y nuestras Oficinas Centrales, un soberbio edificio de 8 plantas y 4.837 metros cuadrados en pleno corazón de Madrid, calle Claudio Coello, 124.

SOFICO 10 años 1962-1972

SOFICO Inversiones-más de 10 años de ventaja.

Tenemos muchas cosas más que contarle sobre nuestras garantías.
Mándenos este cupón a cualquiera de estas direcciones
y le informaremos a fondo y claramente

«Balance» 17-2-73 Diario de Burgos

D. .....
Domicilio .....
Teléfono .....
Ciudad .....

MADRID: Claudio Coello, 124 - Tel. 262 44 30
BARCELONA: Tenor Viñas, 4 y 6 - Tel. 228 72 99
VALENCIA: Pascual y Genís, 10 - Tel. 22 57 30
SEVILLA: Queipo de Llano, 20. Tel. 21 57 05
MALAGA: «El Remo» - Playa de Montemar - (Torremolinos) - Tel. 38 30 40

La cotización del dólar es ahora de 58 pesetas

Positivas consecuencias tendrá la revaluación de nuestra moneda en la lucha contra la inflación y por lo que se refiere a las importaciones

Las industrias naval, del calzado y máquinas-herramientas, así como el «turismo caro» se verán afectados; pero, al efecto, ya están previstas medidas

Por mero reajuste contable, las reservas sobrepasarán los 6.000 millones de dólares

(Viene de primera página)

Por otro lado, es propósito firme del Gobierno reforzar sustancialmente los instrumentos de fomento a la exportación, con objeto de ayudar a conseguir la máxima competitividad para la exportación española, así como mantener un elevado ritmo de actividad económica.

A propuesta del ministro de Educación y Cincia, el Consejo ha aprobado un decreto por el cual se aplican a las Universidades de Barcelona las normas establecidas por el decreto 2056/72 de 26 de Julio que ya venían rigiendo para las Universidades Complutense y Autónoma de Madrid.

REUNION DE LA COMISION DELEGADA

Terminado el Consejo de ministros, se inició la reunión habitual de la Comisión delegada del Gobierno para Asuntos Económicos que fue presidida, igualmente, por Su Excelencia el Jefe del Estado.

A propuesta de la Subcomisión de Salarios, la Comisión delegada dio su conformidad a la aprobación de diecinueve convenios colectivos sindicales que mejoran las condiciones de trabajo de más de 125.000 trabadores.

A propuesta del ministro de Industria, se aprobó una orden por la que se resuelve el concurso convocado por orden de dicho Departamento de 20 de Julio de 1972 para la concesión de beneficios en el campo de Gibraltar y otra complementaria de igual fecha por la que se resolvió el concurso convocado por orden de 26 de Octubre de 1971 para la concesión de beneficios en la zona de la provincia de Cáceres.

La Comisión, a propuesta del minstro de Comercio, aprobó dos mociones del FORPPA, una en relación con los precios de entrada para la importación de semillas oleaginosas y la de sus aceites crudos y refinados de conformidad con lo establecido en el artículo 26 del Decreto número 3299/1972 y otra sobre importación de alcoholes. A propuesta del titular de Comercio se aprobaron, asimismo, la ordenación de los precios de los hilados y empresas de algodón y la ordenación de precios de fertilizantes.

El ministro de Agricultura informó a la Comisión sobre la agricultura de grupo en las comarcas de actuación del IRYDA, así como del desarrollo actual de los "cotos sociales" de caza puestos en marcha por el ICONA.

La Comisión recibió diversos informes: del ministro de Trabajo sobre varios asuntos de carácter laboral; del de Información y Turismo sobre infraestructura turística, sobre inversiones hoteleras de carácter turístico y sobre otros asuntos del Departamento, y del ministro Comisario del Plan de Desarrollo sobre el índice del coste de la vida durante el mes de Enero.

La Comisión aprobó diferentes expedientes en materia de su competencia, entre ellos varios de inversión de capital extranjero.

DECLARACION DE SANCHEZ BELLA

A las preguntas de un periodista, sobre la significación del acuerdo del Consejo en orden al cambio real de nuestra moneda, el señor Sánchez Bella respondió:

"El mantenimiento de la paridad-oro de la peseta, reitero, supone una revaluación del 10 por ciento respecto del dólar. Por tanto, si la paridad central de nuestra moneda estaba actualmente fijada en 64,47 pesetas dólar, ha pasado a ser de 58,02 pesetas dólar, pudiendo oscilar la cotización dentro del margen del 2,25 por ciento en cada sentido, de acuerdo con las normas fijadas por el Fondo Monetario internacional".

SE BUSCA UNA COMPENSACION

Madrid (Cifra).— El proyecto de decreto-ley por el que se va a instrumentar el mecanismo adecuado para compensar las pérdidas y ganancias individuales que resulten de las operaciones en curso, anunciado en el Consejo de ministros de hoy, tiene por objetivo el mantenimiento de la antigua relación peseta-dólar para las operaciones comerciales ya contratadas y pendientes de pago, según se ha informado a «Cifra» en fuentes competentes.

La nueva paridad del dólar respecto al oro, que supone una devaluación de dicha moneda frente a la peseta, es susceptible, en efecto, de ocasionar pérdidas de cierta cuantía en aquellos sectores exportadores españoles que contratan a plazo y en dólares.

En los medios económicos de la capital se piensa que la nueva relación entre las dos monedas repercutirá desfavorablemente en las cantidades pendientes de cobro de los exportadores, en particular de los fabricantes de bienes de equipo, el sector de la cozstrucción naval y los exportadores de calzado, que colocan en Estados Unidos la mayor parte de su producción.

La nueva medida que adoptaría el Gobierno mediante el citado decreto-ley pretende compensar estos desajustes manteniendo el antiguo cambio del dólar para todas las operaciones comerciales pendientes de pago, tanto de exportación como de importación.

DECLARACIONES DEL SUBCOMISARIO DEL PLAN DE DESARROLLO

Madrid (Cifra).— La decisión de mantener la paridad-oro de la peseta es oportuna y coherente con la política adoptada por la Comunidad Económico Europea, ha declarado a preguntas de un redactor de «Cifra» el subcomisario del Plan de Desarrollo, don Gabriel Solé Villalonga.

Al ser interrogado sobre la posición española en la reciente crisis del dólar, ha señalado que la situación era parecida a la de hace catorce meses, en la que el Gobierno decidió también mantener la paridad.

«Lo más destacable, a mi juicio, es que España ha dispuesto de una localidad muy buena para contemplar el espectáculo de la crisis, si apresuramientos, con calma, gracias al proceso de desarrollo vivido en estos años», dijo.

El señor Solé Villalonga, catedrático de la Universidad Autónoma de Madrid, añadió al respecto que hace unos años una crisis similar habría ocasionado para España una devaluación, casi sin alternativas. «Ahora, por el contrario, hemos podido elegir con serenidad la alternativa más adecuada de entre las varias que se presentaban. Esto es un signo de que se ha conseguido un proceso de desarrollo sólido y consistente».

Fruto de este proceso es que la peseta, desde 1971, ha sido revaluada en dos ocasiones, mientras en las tres décadas de 1940 a 1970 su pérdida de valor fue constante.

Al ser interrogado sobre las razones que justificaban la decisión adoptada por el Gobierno, manifestó que ésta tiene una argumentación a su favor, en términos económicos e históricos.

«Desde el punto de vista económico, la situación española al comienzo de 1973 era como en las carreras de coches, la de un bólido con salida lanzada. Con pleno empleo y crecimiento de los precios superior a lo deseado, había voces autorizadas que reclamaban cierta contención del ritmo expansivo de forma que se pudiera mantener el caballo en la carrera, pero sin que se desboque. Hay que tener en cuenta que la Bolsa, en Enero ha registrado un alza del 10 por 100. Ahora la decisión de mantener la paridad-oro que supone una revaluación con respecto al dólar trata de contener el ritmo expansivo de la economía, aunque no de frenarlo y por ello el Gobierno ha firmado esta mañana su voluntad de mantener el crecimiento económico», dijo.

Por lo que respecta a la situación en que queda el sector exportador, el subcomisario del Plan de Desarrollo manifestó que la medida de contención de la economía se ha producido con cierta merma en el incentivo a la exportación. «La medida perjudica sobre todo a los que en estos momentos tienen exportaciones en pago aplazado».

Por ello el Gobierno ha adoptado medidas para compensar estos perjuicios, al aprobar un proyecto de decreto-ley para compensar las operaciones en curso».

Añadió que la medida provocará un abaratamiento de precios en las importaciones y destacó la importancia de esta consecuencia ya que gran parte de la inflación que posee el país es importada.

Refiriéndose más adelante a la actitud adoptada por otros países destacó que España se halla en un contexto internacional y no podía olvidar su relación con la Comunidad Económica Europea

«oPr ello, el Gobierno ha esperado a ver qué hacían los países de la Comunidad. De estos sólo dos han devaluado».

Por lo que respecta a los argumentos históricos que justifican la alternativa elegida, Solé Villalonga destacó que desde el pasado Diciembre de 1971, en que se acordó también la revaluación de la peseta con respecto al dólar nuestro nivel de reservas ha crecido dos mil millones de dólares. «En el mismo período las exportaciones a Estados Unidos han crecido del 33 por 100. Esta experiencia nos permite afrontar el futuro con optimismo».

LA LIBRA, DEVALUADA RESPECTO A LA PESETA

Londres (Efe). — La revaluación de la peseta en un tipo real de 11,1 por ciento con respecto al dólar, significa una revaluación de la divisa española con respecto a la libra esterlina de un 4,34 por ciento, al cambio en que han cerrado hoy los mercados de divisas ha informado un portavoz del mercado londinense.

Esta devaluación de la esterlina con respecto a la peseta, afectará el negocio turístico de los «Tours operators» británicos en España adonde van a pasar sus vacaciones un número de turistas británicos aproximado a los tres millones, ha opinado un portavoz de la asociación británica de Agencias de viajes.

OPINION DE SERRATS URQUIZA

Madrid (Logos). — «La percusión, en cuanto al pasado, indudablemente quedará moderada, si el acierto del decreto-ley es suficiente para la compensación solidaria de las pérdidas o beneficios atípicos que a las empresas se producirá por razones exógenas a ellas mismas», ha manifestado don Salvador Serrats Urquiza, sobre la decisión adoptada hoy por el Gobierno, fijando la nueva paridad de la peseta, respecto al dólar y manteniendo la paridad respecto al oro.

Carezco de elementos de juicio para poder opinar sobre la oportunidad del acuerdo adoptado por el Gobierno —añadió el Sr. Serrats Urquiza—. En mi ruego al Gobierno, apoyado ayer por la Comisión de Hacienda de las Cortes, deseaba y pretendo obtener esa información de que ahora carezco».

«En cuanto al futuro, también es sugerente la declaración del Gobierno, pero a mí me preocupa profundamente la reciente rebaja lineal del arancel, establecida provisionalmente en el diez por ciento, porque si nuestra actividad exportadora es importante, mucho más lo es mantener el equilibrio interno de las producciones autóctonas».

UNA DECISION VALIENTE

Madrid (De nuestra Redacción -S-). — Lenta, cuidadosamente meditada (nuestro buen amigo Fabián Estapé no podrá en esta ocasión llamar, como en 1967, «economistas domingueros» a los técnicos que han asesorado) la decisión adoptada por el Consejo de ministros de mantener la paridad de la peseta con el oro en 12,6953 miligramos de oro puro es, indudablemente, una decisión valiente.

En efecto, la medida afecta negativamente a dos actividades fundamentales, la exportación y el turismo «caro», aunque sus efectos positivos serán importantes, especialmente en lo relacionado con la inflación. Hemos pasado respecto al dólar de un cambio de 64,50 a otro de 58, dos pesetas por bajo del «dólar Ullastres», que nos parecía ideal.

Pero veamos, en rápido panorama, las consecuencias previsibles en este nuevo cambio respecto al dólar:

Un reto

Respecto a la exportación supone un reto, un reto muy fuerte sobre todo para el industrial exportador, que tendrá serias dificultades en el mercado norteamericano.

1. — La industria del calzado, nuestra principal exportadora a Norteamérica, va a tener dificilísimos problemas, que incluso podrían hacerle perder este mercado, conquistado en los últimos años

2. — La construcción naval tendrá asimismo sus dificultades —Suecia ha devaluado y Gran Bretaña, no digamos— pese al comportamiento del Japón, ya que la flotación del yen amenaza con situar su revaluación en el 20 por ciento. Esperemos que el anunciado decreto-ley elimine los perjuicios en sus contratos a largo plazo para la exportación

3. — La industria de la máquina-herramienta, cuyo mercado fundamental empezaba a ser Estados Unidos, se verá asimismo severamente afectado, especialmente si tenemos en cuenta, además, la devaluación de la libra.

(Pasa a la pagina siguiente)

DELEGACION PROVINCIAL DE LA ORGANIZACION SINDICAL DE BURGOS

Resolución de la Delegación Provincial de Burgos por la que se anuncia concurso público para la adquisición de material de oficina.

La Delegación Provincial de la Organización Sindical de Burgos convoca concurso público para la adquisición de diverso material e impresos con destino a sus dependencias y para el ejercicio de 1973.

El pliego de condiciones y relación de material podrán examinarse en días hábiles de oficina, en Oficialía Mayor de esta Delegación Provincial, sita en San Pablo, quedando cerrada la admisión de pliegos a las catorce horas del día en que se cumplan los quince días naturales, a partir del siguiente a la publicación del presente anuncio en el "Boletín Oficial del Estado".

Los gastos de inserción del presente anuncio serán de cuenta del adjudicatario o adjudicatarios.

Burgos, 16 de Febrero de 1973. — El Presidente de la Comisión Delegada de Finanzas, José-Francisco de Celis Moreno.

La peseta mantiene su paridad

(viene de la página anterior)

4. — No parece habrá demasiados problemas para el sector químico, mucho más importador que exportador, aunque su diversidad es tan grande que habrá excepciones en uno y otro sentido.

5. — El sector de bienes de equipo, no resulta beneficiado en líneas generales, pero sus contratos a largo plazo se verán protegidos por el decreto-ley en preparación.

6. — La exportación agrícola, fundamentalmentte enfocada al Mercado Común —sobre todo agrios— presentará precios más elevados que sus competidores de Grecia e Israel que han devaluado y verán retiradas las preferencias arancelarias impuestas tasas compenstorias en menos ocsiones.

El turismo

El turismo padecerá los efectos de la revaluación en el más interesante: el caro. Mientras que los cambios se mantienen para Alemania, Francia, Bélgica, Dinamarca, Noruega, etc. empeoran para Estados Unidos, Suecia, Gran Bretaña, los países con turismo caro y de invierno, el mejor al decir de los expertos.

El problema de los contratos pendientes, muy grave por suponer muchos millones, parece que será resuelto por el decreto-ley que nos anuncia la referencia del Consejo de ministros. Esperemos que la decisión sea la mejor para todos.

Inflación

Lo mejor de esta decisión es su indudable importancia para combatir la inflación. Sus efectos no se apreciarán inmediatamente ni serán totales, ya que muchos países han adoptado la misma decisión que España, pero a largo plazo tiene que ser eficaz.

Las reservas de divisas, contabilizadas en dólares, aumentan automáticamente en un 10 por ciento (o en un 11,1, según como se mire) curiosa consecuencia de la revaluación. En el momento en que la devaluación del dólar sea oficial (el Congreso tiene que aprobarla) nos encontraremos con más de 6.000 millones de reservas La cifra es impresionante, aunque ya no nos asustemos por nada. Cierto que no es sino la consecuencia de un simple asiento contable, no de la entrada de dólares, aunque éstos han debido llegar en cuantía de muchos cientos a las cajas del Banco de España. De los que, por cierto, conseguido su objetivo (un beneficio del 10 por ciento), volverán a salir rápidamente.

También sube fuertemente nuestra renta «per cápita» no porque seamos más ricos, sino porque contablemente tenemos un 10 por ciento más de dólares en nuestro haber.

Pero el último capítulo fundamental, es el de la importación. recordemos que España importa mucho y sobre todo de los Estados Unidos. Especialmente habas de soja que forman los piensos y el aceite. El petróleo, un 10 por ciento más barato, aunque no creemos que baje la gasolina, porque inmediatamente exigirán la subida de precio los miembros de la OPEP.

Y sobre todo productos industriales, más baratos al igual que las materias primas. Más competencia, dura, para nuestros industriales a los que, como decíamos al principio, se les lanza un reto muy fuerte, al que estamos seguros sabrán contestar.

EL JUEGO MONETARIO INTERNACIONAL

Madrid (Cifra).— Con la decisión adoptada hoy por el Consejo de ministros, España se suma a los ocho países de Europa occidental que, hasta el momento, han mantenido la paridad de su moneda con respecto del oro y, en consecuencia, la han revaluado, con respecto al dólar, desde que los Estados Unidos decidieron devaluar su moneda con respecto al oro, en un diez por ciento, el pasado día 13.

Estos ocho países europeos son: Alemania occidental, Austria, Bélgica, Dinamarca, Francia, Holanda, Luxemburgo y Noruega. Como España, sus monedas respectivas han quedado revaluadas con respecto al dólar en un diez por ciento.

Los países que, junto con los Estados Unidos, han devaluado sus respectivas monedas con respecto al oro, lo han hecho en la misma proporción, un diez por ciento, de aquéllos, como Israel y Grecia, o en proporciones inferiores. En un cinco por ciento: Inglaterra, Italia (el tipo de cotización indicado no es definitivo y la devaluación fluctúa alrededor de este tipo) y Suecia. Proporciones inferiores de devaluación han sido las adoptadas por Portugal (3,58 por 100) y Finlandia (3 por 100).

Hasta la fecha, los únicos países que han revaluado su moneda con respecto del oro y, en consecuencia, también con respecto del dólar, han sido Japón (en un 6 por 100) y Suiza (en un 4 por 100). Pero también en ambos casos la revaluación señalada se sitúa en valor aproximados a lo que parece será la cotización definitiva.

Otros países que registran síntomas de devaluar sus respectivas monedas con respecto del dólar y, en consecuencia, también con respecto del oro, son Marruecos, Túnez, Yugoslavia

Marruecos, Tunez y Yugoslavia, junto con Grecia, son países en los que últimamente las perspectivas políticas turísticas se han desarrollado ofreciendo al mercado internacional un turismo barato. La devaluación de sus monedas respectivas podría inducir, a primera vista, en el turismo español.

Sin embargo, cuando en el mes de Diciembre de 1971, al mantener, como ahora, su paridad de cambio con el oro, la peseta quedó devaluada de hecho con respecto del dólar, en una proporción similar a la de ahora, no se dejó sentir esta incidencia en el turismo español. En 1972, el número total de turistas extranjeros que entraron en España fue de 32.506.501, lo que, frente a los 26.758.156 entrados en 1971, supuso un aumento importante del 21,5 por 100.

El aumento fue aún mayor en el período comprendido entre antes y después de aquella revaluación, en lo que respecta a los turistas procedentes de Estados Unidos. En efecto, según el último informe de la coyuntura turística, el número de turistas estadounidenses llegados a España pasó de 1.161.968, en 1971, a 1.440.150, en 1972. El aumento, un 24,7 por 100, fue, pues, incluso superior al de la media total del incremento turístico registrado el pasado año.

Por otra parte, en los medios turísticos españoles, se comenta que si los precios hoteleros y demás, relacionados con el turismo, no experimentan nuevos aumentos en valores absolutos, España podrá mantener su favorable nivel turístico, puesto que la revaluación monetaria eventualmente podría incidir de forma negativa sobre algunas corrientes turísticas.

MAS INFORMACION NACIONAL

Toledo (Cifra). — El ministro de la Gobernación, don Tomás Garicano Goñi, llegó a Toledo a las seis de la tarde y se dirigió directamente al Palacio Arzobispal, donde fue recibido por el arzobispo primado, don Marcelo González Martín.

La entrevista que mantuvieron duró 20 minutos y el señor Garicano Goñi regresó inmediatamente a Madrid.

MISIONEROS DEL IEME AL EXTRANJERO

Madrid (Cifra). — Veinte misioneros del Seminario nacional de Misiones (IEME) han salido con destino a Japón, Africa y América latina.

De éstos, cinco salieron ayer de Barajas con destino a la ciudad de Bahía (Brasil), donde se reunirán con dos compañeros que les precedieron hace varias semanas.

Otros misioneros de la misma Institución han salido igualmente de Barajas con destino a Japón, Rhodesia, Zambia y Guatemala, para reforzar los grupos de compañeros que trabajan en dichos países.

De estos misioneros que acaba de enviar al IEME, catorce de ellos van por primera vez a las Misiones y los seis restantes regresan después de haber pasado algunos años en Europa realizando estudios universitarios o desempeñando cargos de responsabilidad en la formación de los alumnos que el IEME prepara en el Seminario nacional de Misiones.

INAUGURACION

Madrid (Cifra). — El ministro de Educación y Ciencia, acompañado del director general de Universidades e Investigación, ha inaugurado esta tarde la exposición nacional del Libro Técnico, instalada en el centro de altos estudios F. A. E. (Fomento de las Artes y de la Edificación).

Diez mil libros figuran en la citada muestra, en la que participan 50 editoriales, además de los servicios de publicaciones técnicas de los ministerios de la Vivienda, Educación y Ciencia, Trabajo y Obras Públicas, así como del Consejo Superior de Investigaciones Científicas y del Instituto «Eduardo Torroja».

INAUGURACION DE UN CENTRO DEL P. P. O.

Madrid (Cifra). — «La formación profesional es instrumento básico del desarrollo de España, tanto por lo que contribuye a dar al desarrollo su verdadera dimensión social y humana, como porque permite la máxima potenciación del desarrollo económico y el perfeccionamiento y fortaleza de las empresas», ha manifestado el ministro de Trabajo, Licinio de la Fuente, en la inauguración, en la tarde de hoy, en Paracuellos del Jarama (Madrid), de un nuevo centro de Formación Profesional de adultos.

Este nuevo centro fijo del P. P. O. se destina a la formación de especialistas y mandos intermedios para el sector de obras públicas. Sus actividades se iniciaron el pasado 21 de Septiembre, con la inauguración de siete cursos, en los que se formaron, hasta la fecha, 90 alumnos.

REGRESO A BUENOS AIRES

Madrid (Cifra).— El secretario de Estado de Prensa y Difusión de la Presidencia de la Nación Argentina, Edgard Sajón, ha partido a primeras horas de hoy con destino a Buenos Aires desde el aeropuerto de Barajas, después de permanecer dos días en Madrid al frente de una delegación de su país.

El motivo de la estancia del señor Sajón en Madrid ha sido la de coordinar detalles con las autoridades españolas para la visita oficial del presidente Lanusse, que llegará a la capital española el próximo día 24, invitado por el Jefe del Estado español, Generalísimo Franco.

ESPAÑA Y EL MUNDO

(Viene de primera página)

defenderse en contra de cualquier amenaza a la paz», añadió don Angel Sagaz.

CARACAS: COMUNICADO HISPANO-VENEZOLANO

Caracas (Efe). — El ministro de Relaciones Exteriores, Arístides Calvaní, presidió hoy, viernes, la sesión de clausura de la II reunión de la Comisión mixta hispano-venezolana, durante una ceremonia celebrada este mediodía en la «Casa Amarilla», sede de la Cancillería.

Al finalizar la sesión de clausura, se dio a conocer un comunicado conjunto.

«En esta reunión —se puntualiza— la Comisión mixta ha continuado el estudio de las relaciones entre ambos países iniciado en la primera la cual tuvo lugar en Madrid en Enero de 1972».

El comunicado subraya que en cuanto a los «temas económicos» cabe resaltar que «comprobado el desarrollo de los intercambios comerciales recíprocos y el propósito común de incrementarlos, diversificarlos y equilibrarlos, se examinaron nuevos campos que serán abiertos en España para promover la exportación venezolana y se estudió la creación a tal fin de empresas mixtas».

«Se inició el estudio —agrega— de un posible convenio de cooperación económica, así como el análisis de la legislación fiscal de ambos países por si resultara oportuno negociar un convenio para evitar la doble imposición».

«La delegación venezolana —prosigue— presentó un informe sobre los proyectos de desarrollo de la región de Barlovento, con vistas a una posible participación española en ellos». «Finalmente fue concertada una activa presencia de Venezuela en las I Jornadas hispano-andinas de cooperación económica y técnica, las cuales se celebrarán en Madrid dentro de tres meses, bajo los auspicios de la junta del Cartagena y del Instituto de Cultura Hispánica».

En lo referente a la «cooperación técnica» se subraya que «los presidentes de ambas delegaciones han rubricado, durante esta reunión, el texto del convenio básico de cooperación técnica entre España y Venezuela que se espera pueda ser firmado muy próximamente».

Además —se explica— fueron también rubricados otros cuatro acuerdos complementarios del básico que tratan de cooperación técnica en materia de turismo; de un plan nacional marítimo —pesquero en Venezuela; de desarrollo de mandos medios y de instructores del Instituto Nacional de Cooperación Educativa (INCE)».

También se revela que «analizados otros puntos del temario previsto, fueron convenidas diversas formas de cooperación hispano-venezolana en materia de aeronáutica civil, postal, obras públicas, sanidad, agricultura y pesca, minería, formación náutico-pesquera, vivienda y urbanismo, etc. .

En materia de «aspectos culturales e informativos» el comunicado conjunto precisa que «la comisión mixta dio su aprobación al documento relativo a un proyecto de un amplio convenio cultural hispano-venezolano, que fue elaborado por el respectivo grupo de trabajo y rubricado por los presidentes de ambas delegaciones.

La tercera reunión de la Comisión mixta en pleno se celebrará en Madrid dentro del primer trimestre de 1974.

FELICITACIONES

Madrid (Cifra). — El Jefe del Estado ha dirigido un telegrama de felicitación al presidente de la República de Venezuela, Rafael Caldera, por la adhesión de este país al acuerdo de Cartagena, expresándole que España ve con complacencia la corriente de hermandad entre las naciones de nuestra común lengua y cultura, hermandad que será base para el engrandecimiento de dichos países.

Por su parte, el ministro de Asuntos Exteriores, señor López Bravo, ha telegrafiado a su colega venezolano, Arístides Calvani, en parecidos términos.

DECLARACIONES DE CALDERA

Caracas (Efe). — «Yo no he pensado durante el gobierno mío todavía en viajar a Europa, por lo complicados y difíciles que resultan estos viajes, pero no excluyo tampoco la posibilidad, aunque todas estas cosas dependen de una serie de circunstancias».

Eso, dijo el presidente de la República, don Rafael Caldera, al responder a la pregunta de si antes de terminar su período constitucional (1974) realizaría un viaje a Europa y concretamente a España, durante la habitual rueda de Prensa semanal ofrecida hoy en el Palacio de Miraflores.

«Yo he sido —añadió— uno de los que más han insistido en que el acercamiento entre España e Iberoamérica es un acercamiento indispensable para España, porque deja de ser en Europa una nación relegada detrás de los Pirineos, para convertirse en parte integrante y en portavoz de una comunidad de 300 millones de hombres y mujeres que tienen una determinada aspiración común»

El presidente de Venezuela puso de relieve que el acercamiento también es muy importante para Iberoamérica, «porque no podemos desconocer lo que España ha logrado en una serie de campos en los cuales su misma condición europea, su cultura y su historia la han llevado o le han hecho más fácil la tarea».

Asimismo, el presidente Caldera resaltó el viaje que tiene previsto realizar a España el presidente de la República Argentina, general Alejandro Lanusse.

En este sentido, Caldera dijo: «El presidente Lanusse se va a viajar a España, creo que a fines de la próxima semana y esto constituye un hecho singular, porque la Argentina que ha estado moviéndose en el área iberoamericana buscando mejorar sus relaciones y darle mayor calor a sus amistades, es uno de los primeros países de Iberoamérica que en este determinado momento busca un acercamiento con la nación española».

«Realmente mi cariño por España es grande», expresó el presidente Caldera, agregando: «Creo que todos los venezolanos, los hispanoamericanos, lo tenemos. Algunas veces nos peleamos con los españoles porque precisamente tenemos mucho de españoles y reaccionamos en forma similar, pero tenemos que ver con simpatía y como un hecho afirmativo, todo movimiento que tienda a acercar a aquel pueblo».

«A ese pueblo —concluyó— que «yo ya no me atrevo a llamar la madre Patria, y en esto algunas veces discrepo de los españoles, porque les llamo más bien un pueblo hermano», porque «creo que la madre Patria fue la vieja España que está asentada en la historia y que la España nueva es una más de las Patrias hermanas».

REUNION HISPANO-SOVIETICA

Madrid (Cifra). — En fuentes allegadas al Ministerio del Aire se ha facilitado la siguiente información:

Una comisión aeronáutica soviética, presidida por el director adjunto del Departamento de Relaciones Internacionales del Ministerio de Aviación Civil, se ha reunido en Madrid los días 14, 15 y 16 con una comisión aeronáutica española, presidida por el director general de Transporte Aéreo, en la que figuraban representantes de las compañías «charter» españolas para regular los vuelos de la compañía «Aeroflot» y de las compañías «charter» españolas para el transporte de pescadores de la Flota de la Unión Soviética que faenan en el Atlántico, con base en las islas Canarias y cuyo relevo se efectúa periódicamente.

En el curso de las conversaciones, las dos comisiones llegaron a un acuerdo sobre los detalles técnicos de este tipo de tráfico, tales como compañía designada, rutas a seguir, distribución de vuelos, servicio de asistencia en tierras, etc.

Dado el carácter específico de estos vuelos, se prevé que tendrán una frecuencia de un viaje cada dos o tres semanas, transportando normalmente grupos de 80 ó 90 pescadores en ambos sentidos

¿REALIZARAN EL SERVICIO «IBERIA» Y «AEROFLOT»?

Madrid (Logos) — La finalidad de los vuelos «charter» Canarias-Moscú, con posible escala en algún aeropuerto de la península, es la de transportar a los pescadores soviéticos que faenan en aguas del archipiélago canario.

La delegación soviética está presidida por el subjefe del Departamento de Relaciones del Ministerio soviético de Aviación Civil, don Valentín Yrabzor.

Se especula con la posibilidad de que «Iberia» líneas aéreas españolas, pudiera realizar este servicio conjuntamente con los transportes Internacionales soviéticos «Aeroflot», sin que, en los medios allegados a la compañía española, haya sido posible confirmar esta posibilidad

Por una Seguridad Social mejor debe hacerse sencillo el cumplimiento de las obligaciones y de derechos El Ministerio de Trabajo ofrece información y asesoramiento través de as Delegaciones provinciales del Instituto Nacional de Previsión y de Mutualidades Laborales e Inspección de Trabajo

OLIVER

Recomienda:

Esta noche: "PARTY - SUBASTA" y CAFE IRLANDES. Un libro: "ODESA". Una bebida: COCTEL "OLIVER" 25 pesetas.

BOUTIQUE

SEGUIMOS LIQUIDANDO A MEJORES PRECIOS ULTIMOS DIAS

OLIVER

BOTA DE SIETE LEGUAS

Un niño, vigilado por el director del Museo Winkler, echa un vistazo al interior de esta gigantesca bota que se exhibe en el mencionado museo instalado en el Castillo de Mildenste, cerca de Leipzig. La bota fue confeccionada por seis zapateros en 1925 para conmemorar el sexto centenario de la ciudad Döbeln. La suela mide 1,90 metros de longitud. (Foto FIEL).

LEA USTED SIEMPRE

DIARIO DE BURGOS

Homenaje a Caruso y Chaliapin el centenario de su nacimiento

★ Tanto el ruso como el napolitano nacieron en Febrero de 1873

★ Fueron buenos actores, además de excelentes cantantes

Dos de los cantantes de ópera varones más famosos de todos los tiempos —el fornido hijo de un campesino ruso y un napolitano—, verán honrada su memoria este mes en la ciudad de Nueva York, con ocasión del centenario de su nacimiento, mientras sus discos siguen vendiéndose en todo el Mundo.

Asimismo, se ha dedicado una edición especial de "Opera News", la revista más importante de cuantas se dedican a la ópera en los Estados Unidos, a Enrico Caruso y a Feodor Chaliapin. Por otra parte, tanto en Italia como en la Unión Soviética —lugar en que nació Chaliapin— el día 11 de Febrero de 1973— se van a publicar una serie de artículos dedicados a ambos cantantes.

Enrico Caruso, que nació sólo dos semanas después de lo que hiciera Chaliapin, en la ciudad de Nápoles, vivió únicamente 48 años, pero logró labrarse una reputación que probablemente le convierte en el más grande tenor de ópera de toda la historia.

Ambos hombres fueron buenos actores a la vez que grandes cantantes, e introdujeron nuevas corrientes operísticas en los principales centros musicales de todo el Mundo. Los álbumes con discos de sus intervenciones, se han convertido en objetos preciosos muy buscados por los coleccionistas. Tanto uno como otro cantaron ante los mejores auditorios y trabaron amistad con reyes, presidentes, primeros ministros y millonarios americanos.

FAMA MUNDIAL AL TERMINO DEL XIX

En lo físico, los dos hombres de la voz de oro presentaban un vívido contraste, Chaliapin, el sano y tosco hijo de un campesino ruso, trabajó como mozo de estación, limpiabotas y barrendero antes de convertirse en el bajo más cotizado del mundo.

Caruso, un italiano de talla pequeña y apuesto, comenzó a estudiar música en su niñez, y durante la mayor parte de su carrera, padeció de una afección en la garganta.

Aunque era tenor, lo cierto es que tenía una escala muy amplia, y en cierta ocasión llegó incluso a desempeñar el papel de bajo en la ópera de Puccini "La Boheme".

Era de carácter amable y se convirtió en centro de adulaciones —sobre todo por parte de las mujeres— en Italia, Inglaterra y los Estados Unidos. Solía detenerse de pronto en mitad de una representación, al ver a alguna dama conocida, para saludar a ésta con una profunda reverencia.

Ambos cantantes alcanzaron la fama mundial aproximadamente en la misma época, al término del siglo XIX.

AMBOS HICIERON UNA GRAN FORTUNA :—: :—: :—: :—:

Chaliapin comenzó a cantar en el coro de la catedral local y también con una compañía de ópera, en Kazán, lugar de su nacimiento.

Su voz profunda y sonora atrajo la atención de la compañía de ópera Mamontov en San Petersburgo (hoy Leningrado) y cantó en una representación dada por dicha compañía en Moscú el año 1896. Su fama se basaba fundamentalmente en su representación del papel de Boris Godunov, en la ópera del mismo nombre escrita por Mussorgsky, y en los dos papeles que desempeñaba en la obra de Borodin "El Príncipe Igor".

Caruso comenzó a labrarse una carrera como tenor en su Nápoles natal, con motivo de una representación de "Fausto" dada en 1894. A los pocos años, cantaba ya junto a la australiana Nellie Melba (1861-1931), la soprano más famosa de aquella época. Cantaron juntos en Montecarlo en "La Boheme", y en la ópera del Convent Garden londinense representaron juntos "Rigoletto".

Caruso cantó por vez primera en Estados Unidos el año 1903, y causó tal sensación, que siguió desempeñando el papel de tenor principal en la Metropolitan Opera House de Nueva York, casi hasta su muerte, ocurrida a causa de una pleuresía, en Nápoles, el año 1921.

Grabó más de 150 discos —muchos de ellos grabados de nuevo posteriormente— y ganó más de 102 millones de pesetas en concepto de derechos de autor.

Aunque amaba los Estados Unidos, se negó a cantar de nuevo en San Francisco después que el fuego y el terremoto que sacudieron aquella ciudad en 1906 le obligaron a huir apresuradamente del Hotel de San Francisco, en el que se hospedaba cuando se inició la catástrofe.

CHALIAPIN ERA UN FANATICO PERFECCIONISTA :—: :—:

Chaliapin era un hombre de un gran poderío físico, al que le gustaba sobre todo cantar cuando se le presentaba una oportunidad y recitar poesía en el curso de espectáculos públicos dados en Moscú.

Salió de la Unión Soviética en 1921, cuatro años después de producirse la revolución bolchevique. En aquella época, sus familiares dijeron que Chaliapin era un perfeccionista fanático, que no pudo soportar la más mínima sugerencia proveniente de las autoridades en lo relacionado con su trabajo.

Las exposiciones anticomunistas en lugares públicos, a que le empujaba nsu temperamento, causaron numerosas situaciones molestas tanto a las autoridades soviéticas como a sus propios amigos [...] estima que en el país.

Su [...] a París [...] las autoridades [...] Estas [...] veces que [...] pero Chaliapin [...] las ofertas y se dedicó durante el resto de su vida a rumiar los sucesos que estaban teniendo lugar en su país.

Víctima de frecuentes depresiones, Chaliapin anunció repetidamente su retirada inminente de la escena. Pero luego aceptaba actuar en una representación de despedida.

Su primera representación de despedida fue un éxito tal, que aceptó participar en un segundo y luego en un tercer concierto final. En total, se calcula que debió participar en casi una docena de representaciones de despedida, cada una de las cuales le proporcionó una verdadera fortuna.

(Copyright Fiel - Servicios Especiales de EFE - Reuter).

[...] Chaliapin, bajo ruso, interpretando «Boris Godunov» en la Opera de Montecarlo. — (Foto EFE).

NORTEAMERICANO, PINTOR Y TORERO: PRIMERA CORNADA DE LA TEMPORADA

La anterior fue en su última corrida del año pasado y ésta en su primera actuación de éste

«La cornada fue grande, pero muy limpia -dice Robert Ryan- dentro de una semana me quitarán los puntos y recibiré el alta»

■ □ ■ **Por Salvador CAYOL**

Robert Ryan, norteamericano, de Los Angeles (California), 28 años, pintor y torero por vocación y profesión, ha sufrido su segunda cornada consecutiva. La anterior fue en su última corrida, en Vista Alegre, la pasada temporada y ésta, la de ahora, en su primera actuación de este año, en Torrejón de Ardoz. Dos cogidas seguidas (con el «descanso» del invierno) para un torero modesto de habla inglesa.

Robert Ryan (**«la coincidencia con el nombre del actor es pura casualidad»**), se recupera en la clínica de Nuestra Señora de Loreto, donde tuvo que ser intervenido por don Máximo García de la Torre, tras una cura de urgencia en la enfermería de la plaza, por encontrarse en obras el Sanatorio de Toreros. En la puerta de la habitación, un letrero: «Se prohíben las visitas». Dentro, música de tocadiscos y una mujer: Marie France, viuda del torero canario José Mata

El aspecto de Robert Ryan es inmejorable, cuando apenas si han transcurrido cuarenta y ocho horas del percance.

—Me encuentro bastante bien. El domingo dormí mejor que ayer, quizás debido a los efectos de la anestesia...

Entra una enfermera a tomarle la temperatura: treinta y siete y una décima.

—La cornada fue grande, pero muy limpia. Dentro de una semana me quitarán los puntos y poco después recibiré el alta.

El torero norteamericano lleva diez años largos como profesional. Toreó dieciséis novilladas picadas en España entre 1963 y 1965. Como matador de toros lo hizo por primera vez en nuestro país el año pasado. Tomó la alternativa en Tijuana, en 1967. Todavía no la ha confirmado en Madrid.

—Me han cogido poco los toros e incluso he recibido volteretas. Esta es la sexta cornada. No, no creo que sea cuestión de mala suerte. Pienso que siempre la culpa es del torero. En esta ocasión la tuvo el viento, pero mi obligación era haber previsto antes este inconveniente. Pero el hecho de torear a las puertas de Madrid y ser casi nuevo en España, no me permitió andar con excesivas precauciones...

La corrida se la había proporcionado Manolo Lozano, que es quien le ayuda y hace las veces de apoderado, aunque no tienen contrato firmado.

—Mi máxima aspiración, por ahora, es torear en las plazas importantes. Es muy difícil para nosotros abrirnos camino. Los éxitos que obtenemos en los pueblos no son suficientes para conseguir subir...

La afición de Robert Ryan nació como consecuencia de su vocación inicial por la pintura. De pequeño dibujaba continuamente, allá, en su tierra, fotografías de toros y toreros. Hubo películas sobre la fiesta que llegó a ver hasta once veces. A los catorce años comenzó a participar en tientas mejicanas, y a los diecisiete debutó como novillero.

—Mi vocación verdadera es la de torero. La de pintor es complementaria de la taurina. Quienes sienten el arte procuran ampliarlo a todas sus ramas.

Tenía una beca de pintura en Los Angeles, pero la dejó por culpa de su afición a los toros. En el mes de Mayo celebrará una exposición en Madrid

—Serán de tema taurino, pero no en su totalidad.

Entra un amigo y le deja un regalo. Volvemos a hablar de la tarde triste del domingo.

—Hacía muchísimo viento, tanto como para suspender el espectáculo. Yo pensaba en eso, como todo el mundo, pero allí nadie dijo nada. El capote, a pesar de que lo tenía completamente mojado «volaba» solo. No es extraño que llegase la cogida en los primeros lances...

Dejamos a Robert Ryan, con su evolución satisfactoria y con una cornada que le ha dado el aire...

LA [...] MAYORIA DE LOS OBREROS JAPONESES SO[...]NE CINCO DIAS DE VACACIONES PAGADAS

[...] desfavorables condiciones de trabajo explican [...] parte la gran competitividad de las empresas niponas

Ho[...] Especiales (NANA, en exclus[...] periódico). — [...] mucho t[...] secretos de la [...]ansión industr[...] la abundancia [...] y los bajos [...]mentan, ciertam[...] sin haber [...] los de Occidente [...] alguna [...] seguro.

En [...] 1947, la semana [...] gatoria, pero [...] obreros y empleados japoneses trabajan corrientemente hasta 60 horas por semana. Les sería difícil hacer otra cosa porque en muchas ramas los salarios son tan bajos que el obrero sólo puede vivir gracias a las primas de rendimiento, horas extraordinarias y otros capítulos.

NOCION NUEVA

Además, la gran mayoría de los trabajadores japoneses sólo tiene derecho a cinco días de vacaciones pagadas al año, y en numerosos casos no tiene vacaciones en absoluto. Esta idea era prácticamente desconocida en Japón hasta el fin de la guerra, y fueron en gran parte los contactos con el mundo exterior los que abrieron los ojos de los asalariados nipones hacia este derecho a una vida más humana y agradable.

Sin embargo, el movimiento se ha ampliado en la actualidad, y en las reivindicaciones, la mejora de las condiciones sociales representa un papel tan importante como el aumento de salarios propiamente dicho. Pero estas nociones son tan nuevas e insólitas para más de cien millones de japoneses que hará falta mucho tiempo para que se acostumbren a la idea. Así, por ejemplo, las empresas que han introducido la semana de cinco días han comprobado que sus obreros y empleados se aburrían de muerte durante los dos días que no debían acudir al trabajo.

DESEO DE VIAJAR

Entre los jóvenes sobre todo se está difundiendo también una gran ansia de viajes. Ciertamente, se ven con frecuencia grupos de turistas japoneses en Europa y en Estados Unidos, pero sólo representan una ínfima minoría en un país cuya población es triple de la española.

Es curioso observar a este respecto que los jóvenes se interesan más por Ibeoroamérica que por los rascacielos de Nueva York, o los tesoros artísticos de Europa. Sin duda porque la civilización norteamericana se ha implantado incluso con exceso en Japón desde 1945, y también porque la cultura india e iberoamericana les están más próximas que la arquitectura de la antigüedad griega o la pintura italiana del renacimiento, por ejemplo.

VENTAJA

Estas reivindicaciones de una vida mejor o, implícitamente, de una más equitativa distribución de las inmensas riquezas de las grandes empresas están todavía en sus comienzos. Sería erróneo atribuirlas enteramente a una propaganda política; se expresan tanto por elementos de extrema derecha como de izquierda, o enteramente apolíticos.

Hay que esperar su amplificación creciente, pero también la resistencia de los empresarios. Es evidente que el día en que los obreros y empleados de Tokio o de Osaka ganen tanto como sus colegas europeos o norteamericanos y tengan derecho a un mes de vacaciones pagadas al año, la gran empresa nipona dejará de tener su actual ventaja sobre sus competidoras.

LA [...] CON UN INVENTO DE 1831

De[...] la Royal Institution de Gran Bretaña, en Albemarle St., Londres, la Re[...] descubrió una placa en el sótano del edificio para conmemorar la [...] Laboratorio y Archivos Faraday. La Reina utilizó el anillo de hierro [...] 1831 el físico Faraday descubrió la inducción electro-magnética. El [...] de la imagen, observa sonriente la ceremonia. — (Foto FIEL).

RESURRECCION DE «UN» PICASSO

■ ◇ ■ Por Carlos SENTIS

Se ha dicho que Pablo Piccaso no quiere ni oír hablar de la muerte. Rehúye sistemáticamente su misma idea y hasta su solo nombre. ¿Supersticiones de andaluz? A sus 91 años no creo que haya pensado en hacer testamento, operación que requiere, evidentemente, encararse con la fatalidad de la muerte. Hace cuatro o cinco años, al recibir al hijo de su gran amigo Jacinto Reventós, que hacía poco había fallecido, le dio el pésame de esta guisa: "Caramba, caramba... ya me han dicho que tu padre se ha ido a hacer puñetas".

Y, sin embargo, este hombre que vive de espaldas —robustas espaldas— a la muerte, acaba de regalar a su "amiga" Barcelona, el rostro, la cara, de una mujer muerta. La cabeza de una mujer joven que acababa de expirar cuando Pablo Piccaso visitaba, un día, hacia el año 1902, a Jacinto Reventós en su sala del hospital. Una escarlatina —fatal para las embarazadas de la época— acababa de arrastrar al sepulcro a una chica, ni hermosa ni fea, de trazos fuertes, como los del propio Piccaso. Allí estaba envuelta en las sábanas, como un sudario. ¿Esbozó, Pablo Ruiz, un croquis del natural, como solía hacer cuando todavía no firmaba con su segundo apellido? Es lo más seguro. Después, en el taller, donde casi siempre ha pintado, en lugar de correr tras la naturaleza con el caballete a cuestas, como hacían sus predecesores, los impresionistas, Piccaso, de memoria, reseguiría unos trazos, en definitiva banales, que aún hoy no ha extraído de su mente registradora.

La idea de pintar aquella tela, donada hace pocos días a la "Fundación Piccaso-Reventós", también de reciente fundación y que sale así de bien dotada, podía haber nacido del impacto que le causó, al pintor, otra muerte joven: la de su íntimo amigo Casagemas, que se suicidó, a los veinte años, tres meses después de llegar a París. Un suicidio de entonces: por una mujer. Casagemas quizás era el más compinche de los amigos de Picasso. No el más antiguo, que éste fue, en Cataluña, Pallarés, con el cual convivió en Horta del Ebro, cuando Picasso convaleció precisamente de una escarlatina, allá por el año 1898. Los tres —Picasso, Casagemas y Pallarés— llegaron juntos al París de la Exposición Universal, el que acababa de estrenar, precisamente, el nombre rutilante de la "Ville Lumière".

Pero Picasso, como Nonell, como Manolo, como Canals y menos que los otros, Casas —todos barceloneses hermanados a la sazón en París— no ven, de la capital de Francia, la cegadora luz y sí, en cambio, los grises, las calles pobres y desiertas. Es decir lo que pintaba ya en Barcelona antes de iniciar sus viajes a París. Pobre, aunque no gris, sino azul, es el ambiente que pintará en esta época Pablo Picasso, tanto en París como en Barcelona. El camino entre ambas ciudades que hace y deshace con frecuencia. Entonces, cuando es pobre, desconocido y vive poco menos que en la miseria, Picasso no esquiva el sentimiento ni la proximidad de la muerte. En París pinta "El entierro de Casagemas" y, poco más de un año después, la cabeza de la joven muerta de una escarlatina como la que él mismo sufrió.

No le asusta entonces a Picasso la muerte que ve cerca. Porque es joven, muy joven. Ahora, cuando es riquísimo —pintor-rey Midas— y famosísimo —quizás el hombre del Mundo que lo es más— no quiere ver ni acordarse de la muerte. Pero un día le hablan de una Fundación que llevará su nombre junto al de su amigo de infancia y busca por entre el mercado persa de sus desvanes un cuadro de los que él guarda para sí. Una colección que no está en las paredes (en su casa no hay un solo cuadro colgado de un muro, sino apoyados, unos sobre otros) y que es seguramente la mejor del Mundo. Diríamos que son los cuadros que Picasso se ha comprado a sí mismo. Y de allí, del inverosímil amasijo —hace unos años recorrí, con él, el que tenía en la Villa California de Super-Cannes— entresacaba su cuadro, pintado en Barcelona, tras la visita a la sala del doctor Reventós y lo regala a la "Fundación". Y no para que lo venda —para eso les da litografías—, sino para que se cuelgue en las mismas paredes del Hospital de la Santa Cruz y San Pablo, donde murió, en el 1902, la joven de la escarlatina que hoy revive.

"Le cadeau surprise de Pablo Picasso" titula a cuatro columnas el gran diario de París "France-Soir", junto a la fotografía del pintor manteniendo en alto la tela que pintó hace siete décadas. ¿"Regalo sorpresa", el de don Pablo? Sorpresa en todo caso porque no suele desprenderse de los cuadros que posee de su época azul. Ninguna sorpresa, sin embargo, cuando se conoce el grado de amistad y la evocación de sus años mozos que provoca en él el nombre de Jacinto Reventós, al cual le añadió, como dedicatoria, en el 1958, al pie del retrato al carbón que le pintó en el 1900: "Per al meu Cintet". En 1905, Pablo ya arraigado en París, escribe en una carta a Cintet: "Pero en fin yo sigo trabajando y dentro de unos días haré una pequeña exposición. Dios quiera que guste a la gente y venda todo lo que mando. Charles Morice es quien se ha ocupado de organizarla y procurará hacer lo que pueda en el "Mercure de France". Ya veremos qué resulta de esto".

La joven muerta —cuadro que se ha pasado también más de medio siglo "muerto", sin ver la luz, entre los cachivaches dorados del artista— volvió a Barcelona en automóvil. Ana María y Gustavo Gili, tan amigos de Picasso y patronos, al propio tiempo, de la "Fundación Picasso-Reventós", después de pasar unos días en casa de Jacqueline (tan probarcelonesa) y Pablo recibiendo el regalo, lo envolvieron ligeramente y lo cargaron en su coche. Hicieron una escala, para pernoctar, en Aix-en-Provence, pero ni para dormir quisieron separarse del presente confiado a sus manos. Al restaurante, para cenar, también acarrearon con el cuadro. Al llegar a la frontera:

—¿Y esto?
—Es un cuadro.
—¿Tiene valor?
—Hombre, le diré; es de Pablo Picasso.

La credencial o salvoconducto para el cuadro la escribió y firmó Picasso de su puño y letra a ruegos de Gustavo Gili. Una vez escrita la página Picasso la iba a romper diciendo: "¡Pero si los papeles nunca sirven para nada!". En la frontera, Gustavo Gili, gracias al autógrafo de Picasso, no pasó ni por un aprovechado ni por un ladrón de cuadros internacional. Sólo pasó por lo que es: un desinteresado amigo de Barcelona... además de un buen amigo de Picasso.

Posible fusión de Ensidesa Uninsa para este año

Avilés (Logos). — Esta mañana, en la residencia de La Granda ha tenido lugar una rueda de Prensa, convocada por el presidente del Instituto Nacional de Industria, don Claudio Boada. En el transcurso de la misma se dio un somero repaso a las empresas que el Instituto tiene en Asturias.

«Una de mis mayores alegrías desde que estoy al frente del INI, ha sido la noticia de la rentabilidad de Ensidesa. Sus beneficios de 1972 superan a las pérdidas de 1971, dijo el señor Boada.

En 1975 la Empresa Nacional del Alumino producirá cien mil toneladas de alúmina, cifra ésta que incluye a Endasa en niveles competitivos internacionales. La inversión que se realiza actualmente para la ampliación de la Empresa Nacional del Aluminio, alcanza los dos mil millones de pesetas.

Hunosa sigue desarrollando su plan de reestructuración, si bien con o algún retraso.

A preguntas de los informadores, don Claudio Boada precisó que la fusión Ensidesa-Uninsa no está concluída, ya que en esos momentos se está hablando con las personas y entidades privadas que tienen intereses en Uninsa, en este sentido no puede hablarse de problemas. Confío que dentro de este mismo año 1973 quede consumada la fusión.

NECESITAMOS

PEONES Y ALBAÑILES 1.ª

INFORMES: GENERAL DAVILA, BLOQUE A-1.º

Y GENERAL VIGON (OBRA)

CONSTRUCCIONES ARRANZ ACINAS

(R. O. C. 4.100)

Zapatillas PETUNIA

PRECISA PARA AMPLIACION RED COMERCIAL

SUB-AGENTES

OFRECEMOS:

—Dependencia delegación centro.
—Comisión.
—Apoyo viajantes delegación con visitas periódicas.
—Posibilidad de promoción inmediata o integración en plantilla según valía.

EXIGIMOS:

—Visitar capital y provincia.
—Atención resaltada a la zona y región.
—Partes de trabajo.
—Vehículo propio. Carnet de conducir.
—Conocedores del Gremio.

Dirigirse antes del día 28 al Apartado de Correos 592 de Zaragoza, especificando teléfono, dirección, edad, etc. y "curriculum vitae". Mantendremos contacto personal.

☆ SUCESOS ☆

Las Palmas de Gran Canaria (Cifra).— Una señora sueca de 37 años de edad y sus dos hijas, de siete y cinco años, han resultado muertas por emanaciones de gas producidas en su domicilio de las inmediaciones de la playa de Las Canteras.

Las víctimas, apellidadas Karlsyson, no se apercibieron, al parecer, del escape de gas que les ocasionó la muerte.

UN TREN LE AMPUTA LAS DOS PIERNAS Y UN BRAZO

Gijón (Cifra).— Las dos piernas y un brazo ha perdido un hombre que fue arrollado por un tren en la estación de Veriña, inmediata a esta ciudad.

La víctima es Salustiano Rodríguez Iglesias, que ya tenía una dolencia en una de sus piernas, por lo que caminaba con ayuda de muletas. Al intentar subir al tren perdió el equilibrio y cayó bajo las ruedas del convoy. Trasladado a un centro asistencial, se hizo precisa la amputación de ambas piernas y de un brazo.

Ser femenina no es enseñar lo que de mujer se tiene.

LADRONES MUERTOS CUANDO ROBABAN

Marsella (Francia). (Efe-Reuter).— Dos ladrones, que se habían introducido para robar en unos almacenes, resultaron muertos alcanzados por disparos de los vigilantes. Los malhechores, que no han sido identificados, penetraron en los almacenes armados con carabinas y se encontraban ya cargando en un vehículo aparatos de TV y electrodomésticos, cuando fueron sorprendidos por los guardianes. En un breve intercambio de disparos, los dos delincuentes resultaron mortalmente heridos.

DINAMITA POR CORREO

Ancona (Efe - Reuter).— Tres concejales de Ancona (Italia), han recibido hoy bultos de correo, en cuyo interior había dinamita, ha informado la Policía.

Los expertos han dicho que el estado de los explosivos ha hecho que éstos fueran inofensivos.

Lea usted siempre

DIARIO DE BURGOS

CARIÑOSO HOMENAJE DE LOS INGENIEROS AGRONOMOS Y PERITOS AGRICOLAS A DON FRANCISCO MONTOYA RAMOS

El señor Jaquotot le impuso la Encomienda del Mérito Agrícola

Anoche fue rendido un cariñoso y merecido homenaje a nuestro querido amigo don Francisco Montoya Ramos, ingeniero agrónomo, con motivo de la imposición de las insignias de la Encomienda de la Orden del Mérito Agrícola, que le ha sido concedida por S. E. el Jefe del Estado, a propuesta del ministro de Agricultura en reconocimiento a sus méritos y servicios contraídos en su vida profesional y especialmente en los años que lleva en Burgos, primero en la antigua Sección Agronómica que ha pasado a llamarse de Fomento del Ministerio de Agricultura, en la que el señor Montoya dirige la sección provincial de IMOPA (Industrias y Mercados en origen de productos agrarios).

En el restaurante "Los Chapiteles", el homenajeado, compañeros y amigos, se reunieron en una cena, acompañando a don Francisco Montoya el ingeniero jefe de la División Agraria regional del Duero, don Mariano Jaquotot; delegado provincial de Agricultura, don José María García de Dueñas; delegado provincial de Industria, don Eduardo Ramos Carpio; ingeniero jefe de IRYDA (Instituto de Reforma y Desarrollo Agrario), don José Vallés Rafecas; ingeniero jefe de la sección provincial de Fomento del Ministerio de Agricultura, don Manuel Torralba; delegado provincial del Servicio Nacional de Productos Agrarios, don Eugenio Peña Kremer; presidente de la Cámara oficial sindical Agraria, don Faustino Muga; gerente del "Polo" de Desarrollo industrial, don José María Peña y otras representaciones.

Junto a los ingenieros agrónomos y peritos agrícolas, compañeros del homenajeado cabe señalar también, como símbolo de confraternidad, la presencia de ingenieros y facultativos de organismos forestales integrados en ICONA y veterinarios.

A los postres, don Mariano Jaquotot hizo ofrecimiento del homenaje al señor Montoya, de quien subrayó sus méritos y rasgos profesionales y humanos que le han hecho acreedor al sincero afecto de todos sus compañeros y colaboradores.

En medio de grandes aplausos, el señor Jaquotot impuso a don Francisco Montoya la Encomienda del Mérito Agrícola cuyas insignias le ofrendaban sus compañeros y amigos.

Por su parte, el homenajeado, vivamente emocionado y con la sencillez que le caracteriza, agradeció tales pruebas de cariño y, tras expresar su reconocimiento por la asistencia al acto de los altos cargos del Ministerio de Agricultura en Burgos y del ingeniero jefe de la División regional agraria del Duero, hizo extensivo a todos sus compañeros ingenieros y peritos agrícolas colaboradores, el homenaje que le dedicaban.

Escuchó una prolongada salva de aplausos.

Entre las adhesiones recibidas figuró una, telegráfica del director general del IMOPA

NOTICIARIO PINTORESCO

UN NIÑO DE TRECE AÑOS ATRACA UN BANCO

Nueva York (Efe). — Un muchacho de trece años atracó ayer un Banco de Buffalo, huyendo con un botín de 700 dólares, según informa la Policía después de haber logrado detener al precoz ladrón. El muchacho se presentó en la ventanilla de un Banco apuntando a la cajera con una pistola y exigiendo le pusiera "billetes de veinte dólares en una bolsa de papel" La cajera, sorprendida, respondió: "¿Pero estás bromeando"? pero el muchacho la dijo muy serio que llenara la bolsa o de lo contrario haría fuego contra ella. "No estoy bromeando" dijo el joven atracador.

SINGULAR LADRON

Londres (Efe).— Un cuadro de Rembrandt, valorado en doscientas mil libras esterlinas, ha sido robado hoy de la Galería de Arte de Dulwich y recuperado media hora más tarde. El cuadro fue robado por un hombre, que lo descolgó, tranquilamente, se lo puso bajo el brazo y salió a la calle montando en una bicicleta. Los empleados de la Galería se dieron cuenta del robo cuando el ladrón escapaba en una bicicleta y avisada la Policía, ésta tardó solamente media hora en localizar al singular ladrón y recuperar el cuadro.

FALLECE EL DIRECTOR DE CINE SEVILLANO CLAUDIO GUERIN

Cayó desde lo alto de un campanario en Santiago de Compostela

Rodaba escenas de "La campana del infierno"

Madrid. (De nuestra redacción —S—). — El director de cine Claudio Guerín Hill, ha fallecido esta mañana en Noya (La Coruña) cuando trabajaba en el rodaje de su película "La campana del infierno". Claudio Guerín ha caído desde lo alto del campanario de la iglesia parroquial donde actuaba para el rodaje de una escena del film. Trasladado a un hospital de Santiago, ingresó ya cadáver. Se cree que hoy mismo será trasladado el cadáver a Madrid. Claudio Guerín cayó desde una altura de 30 metros.

En el reparto de la película figuraban, entre otros artistas, Viveca Lindfors, Renaud Verley, Alfredo Mayo y Maribel Martín.

Claudio Guerín había rodado anteriormente "Los desafíos", "La casa de las palomas" en largometrajes, y para Televisión había hecho "Hamlet" y "Las mocedades del Cid"

A mediados de Enero, Guerín hizo unas declaraciones sobre su nueva película, de la que dijo que "exigía una gran precisión narrativa". "Yo la definiría —dijo enntoces Guerín— como una gran pieza de relojería, en la que es necesario un punto, una medida y un movimiento exacto"

Entre sus proyectos figuraba el rodaje de una película basada en la novela de Valle-Inclán, "Beatriz", con escenarios igualmente gallegos.

El estreno de 'La campana del infierno" estaba previsto para después de la próxima Semana Santa.

El director cinematográfico sevillano, fue premio fin de carrera de la Escuela Oficial de Cinematografía por su obra "Luciano", y era actualmente el hombre a quien TVE encargaba las producciones que deseaba presentar después en concursos internacionales y festivales.

Un mal paso le ha hecho caer al vacío, desde lo alto del campanario de la parroquia de Noya, cuando filmaba las últimas tomas de "La campana del infierno". Ha muerto cuando más trabajo tenía, cuando iba a firmar en Madrid el contrato de su nueva película y cuando un contrato, ya firmado con la RAI para dirigir "Teresa de Jesús" en cooproducción, le abría las puertas de Europa.

VENDEDOR DE ZAPATERIA

NECESITA

GARDEN - Boutique

PARA RESPONSABILIZARSE DE LA SECCION CORRESPONDIENTE.

IMPRESCINDIBLE:

—Hombre joven, con mucho espíritu de trabajo y responsable.
—Debe conocer la profesión.

Presentarse de 8 a 9 de la tarde o llamar al Telf. 206990. (Entrada por General Sanjurjo).

(R. O. Colocación n.º 4.104)

DAYAN Y DON SANTI

Madrid (De nuestra Redacción —S—). Moshe Dayan ha sido condecorado por don Santiago Bernabéu. El equipo madrileño de baloncesto participará en los Juegos Olímpicos Macabeos. El connubio Real Madrid - Israel parece ya una cosa imposible de ocultar y hora es de que digamos que el Madrid no es un equipo oficial, como a veces se ha sugerido, ni el equipo de la plutocracia madrileña, sino que se nutre directamente de dinero judío y no defiende otros colores que los del pueblo elegido.

Los judíos, que se meten en todas partes, se han metido en el fútbol y la colonia hebrea de Madrid, que es extensa y poderosa, va todos los domingo a aplaudir a «su Madrid», como está mandado Si el Madrid es pro-judío, el Atlético ha de ser pro-árabe, sin duda por el inevitable antagonismo de los eternos rivales, y se hace urgente que el señor Calderón condecore con algo a Yaser Arafat.

Los comentaristas politizados del fútbol madrileño, siempre han sostenido la tesis aleatoria y simplista de que el Madrid es de derechas y el Atlético de izquierdas, tesis que nunca habíamos tomado en serio pero que ahora se ve confirmada por las simpatías y las condecoraciones que se han cruzado don Santi y Dayan. Hoy, la derecha del mundo es pro-judía y la izquierda es pro-árabe. Amancio, cuando mete un gol, está infligiendo una respuesta hebraica a Isabel la Católica, a Hitler y a los árabes, pues Amancio defiende los colores del pueblo mosaico. El otro día, en el encuentro de los eternos rivales, en el estadio del Manzanares, el graderío no se llenó, ni mucho menos, lo que quiere decir que hay ya menos rivalidad, menos pasión, o que los hinchas del Atlético se han ido de guerrilleros palestinos.

Tiene ahora el Atlético unas bufandas colchoneras que todos los socios se ponen el domingo, para ir al fútbol, bufandas a listas blancas y rojas que nos recuerdan mucho las chilabas árabes y esos trapos de rayas que se pone el señor Arafat en la cabeza.

Mi amigo Francisco Cerezo, un periodista muy fino, que hizo magistrales crónicas de fútbol en el desaparecido «Madrid», es hombre pro-atlético y pro-árabe, con lo que ya ven ustedes cómo se atan cabos y es muy probable que Cerezo se traiga cualquier día a Yaser Arafat a un bar colchonero del Puente de Toledo, para que don Vicente Calderón le ponga al guerrillero la insignia del club.

Así, la guerra del fútbol puede trascender a la guerra del Oriente y pronto tendremos en Madrid brillantes actuaciones del «Septiembre negro» (bien reciente está la primera, en la Gran Vía). El «Septiembre negro» tiene nombre de equipo de baloncesto más que de guerrilla terrorista y a lo mejor aprovecha a sus militantes más altos para formar un equipo y jugar contra los yeyés baloncestísticos del Real Madrid.

Don Santi, que siempre hace las cosas insólitas, yo creo que ha ido demasiado lejos condecorando al señor Dayan, pues España no se ha interferido en el pleito judeo-árabe. Aparte del «Vámonos, vámonos a Judea», que se canta en «La corte de Faraón», y que vuelve a estar de moda, aquí nadie da gritos pro-israelíes, pues por algo expulsó nuestra Reina a los judíos y por algo mantenemos una secular amistad con los pueblos árabes, incluso con los socialistas. Hacer a Dayan del Real Madrid es invitarlo a que venga todos los domingos a tribuna, con un puro y una banderita blanca. Acabará haciendo prosélitos y colectas entre los desocupados ejecutivos que siguen al Madrid y, en el próximo encuentro entre los eternos rivales, seguro que el saque de honor lo hace como madrina Golda Meir.

Todavía no se ha llevado don Santi a Dayan a Pola, a pescar el atún, pero todo se andará.

Francisco UMBRAL

EL SALARIO MINIMO DEBE CRECER MAS QUE EL COSTE DE LA VIDA Y QUE LOS SALARIOS MEDIOS

Declaraciones del ministro de Trabajo en "La Vanguardia"

Se espera que para el año 1975 se encuentre totalmente resuelta la escolarización en España

Barcelona (Logos). — «El salario mínimo debe crecer no sólo más que el coste de la vida, sino también más que los salarios medios», declara el ministro de Trabajo, don Licinio de la Fuente, en una entrevista que publica «La Vanguardia Española».

Entre los problemas que tienen pendientes los emigrantes españoles «quizá el que más nos preocupa, declara el señor De la Fuente sea el referente a la formación profesional de los trabajadores, algunos aspectos de la Seguridad Social y la educación de sus hijos. En la actualidad disponemos de cincuenta maestros españoles en Suiza y esta cifra será incrementada notablemente en los próximos años. Por lo que se refiere a la formación profesional y a la Seguridad Social de nuestros emigrantes hemos logrado acuerdos de base que trataremos de ampliar y desarrollar en el futuro por todos los medios a nuestro alcance».

El ministro de Trabajo ha viajado a Suiza recientemente para resolver los problemas planteados a los emigrantes españoles, opina que el pueblo suizo respecto al emigrante español tiene una actitud «variable y múltiple». Hay quienes juzgan conveniente restringir e incluso suprimir la mano de obra exterior, y quienes, por el contrario, la juzgan provechosa y necesaria para la buena marcha de la economía y, en definitiva, para el progreso y el bienestar de la propia colectividad.

EN 1975, LA ESCOLARIZACION RESUELTA

Madrid (Logos). — Se espera que para el año 1975 quede resuelta la escolarización en España, ya que a lo largo del tercer Plan de Desarrollo se prevé la construcción de un millón de puestos, según fuentes del Ministerio de Educación y Ciencia. Durante el primer Plan se terminaron cerca del millón de puestos y se iniciaron otros trescientos ochenta y cinco mil, que están entrando en servicio a lo largo de este curso escolar.

Se calcula en un millón ciento cuarenta mil el déficit de puestos escolares, de los que cuatrocientos diecisiete mil corresponden a falta física y el resto a niños mal escolarizados. La provincia que precisa más puestos escolares es Barcelona (ciento sesenta y tres mil), seguida de Madrid (ciento ocho mil, Cádiz (sesenta y dos mil), Sevilla (cuarenta y seis mil), y ya en un orden no correlativo, Badajoz (treinta y seis mil), Murcia (cuarenta y un mil), Granada (dieciocho mil) y La Coruña (diecisiete mil).

La necesidad de crear un puesto escolar en el más breve plazo es antepuesta en la política ministerial a la de la gratuidad según el informe sobre le escolarización en Enseñanza General Básica presentado al Consejo de ministros hace varias semanas, mientras no se consiga el objetivo de la escolarización, «el Ministerio no podrá atender prioritariamente a la gratuidad mediante una política indiscriminada de subvenciones, que daría lugar a un abandono de aquellas zonas, las más pobres del país que han carecido durante decenios de los puestos escolares necesarios».

Aunque la tasa de escolaridad es creciente, el porcentaje disminuye de manera notable a partir de los once o doce años, mientras que está escolarizada el noventa y ocho por ciento de la población española con seis años de edad, solamente lo está el cuarenta y siete por ciento que tiene catorce.

INTENSAS NEVADAS EN TODA ESPAÑA

Numerosos puertos quedaron cerrados y en la mayoría se circuló con empleo de cadenas

Graves daños en el espigón del superpuerto de Bilbao

Madrid. — Durante el día de ayer se registraron precipitaciones de nieve en grandes áreas de la Península Ibérica y principalmente en las mesetas centrales y sistemas montañosos.

Las precipitaciones han afectado a casi todos los puertos de montaña, algunos de los cuales se encuentran cerrados y en cuya mayoría se hizo preciso ayer circular con el empleo de cadenas en los vehículos.

A la nieve se ha unido el hielo en amplias zonas, habiéndose creado con ello grandes problemas al tráfico.

GRAN NEVADA EN LEON

León (Cifra). — Durante la pasada noche ha caído la mayor nevada en lo que va de invierno. En la capital el espesor llega a cubrir unos 35 centímetros.

En la montaña la altura de la nieve es de algo más de un metro. Numerosos pueblos y comarcas se encuentran aislados, entre ellos los de Valdeón, Lajambre, Lugueros, Cármenes, Villablino, etcétera.

Los coches de Correos y de cercanías están casi todos paralizados y los que funcionan realizan trayectos muy cortos.

Los puertos, en general, están todos cerrados a excepción del de Pajares, por el ... es necesario el uso de cadenas para circular por él.

La carretera general con Galicia está cortada totalmente por el puerto de Manzanal.

AMAINA EL TEMPORAL EN EL CANTABRICO

Bilbao. — La mar sigue amainando ligeramente. El fuerte oleaje que ha venido azotando al Cantábrico, ha afectado a las obras de construcción del dique de abrigo del superpuerto de Bilbao. En poco más de cuatro horas barrieron unos 200 metros de escollera de dicho dique lo que ha motivado que los trabajos hayan sido suspendidos hasta que desaparezca el fuerte oleaje. Las impresionantes olas llegaron a mover una grúa de mil toneladas desplazando parte de sus ruedas a casi un metro de distancia de los railes de apoyo. — Logos.

LA SITUACION EN ALAVA

Vitoria (Logos). — Continúa el temporal de nieve, si bien se nota una tendencia a la mejoría. La temperatura es bastante suave. Durante el día han alternado ratos de racha de nieve con otros momentos en que ésta ha caído reposadamente y momentos de sol. El tránsito por las calles de la ciudad se ha hecho algo incómodo y en algunas de las carreteras se han presentado dificultades para la circulación.

Permanecen cerrados los puertos de Herrera, Bernedo y Opacua. En los demás, así como en algunas carreteras se hace preciso el uso de cadenas. Algunas líneas de servicios regulares de viajeros han tenido que suspender su servicio. Otras se han visto obligadas a desviar sus itinerarios.

EN SEGOVIA

Segovia (Logos). — Volvió a nevar sobre la provincia durante la noche pasada y asimismo, a lo largo de la jornada de hoy si bien no lo ha hecho de forma continuada. Las precipitaciones que se han repetido de tiempo en tiempo sobre la capital, no han sido intensas y a veces se han visto interrumpidas por salidas esporádicas del sol. Tejados y jardines siguen cubiertos de una considerable capa blanca que tiene mayor espesor en gran parte de la provincia, especialmente en las zonas próximas a la sierra, en las que el paso por las carreteras era esta mañana muy peligroso, ya que también había fuerte ventisca.

VARIOS TRENES PARALIZADOS

León (Logos). — Por falta de energía eléctrica han quedado detenidos esta mañana varios trenes en Villamarín. La avería fue reparada al mediodía, pero ni pueden pasar por ahora, por encontrarse a su vez averiado un tren en las cercanías del kilómetro cincuenta y seis, entre las estaciones de Pajares y puente de los Fierros. Se desconocen las causas de la avería eléctrica.

NIEVA EN GRANADA

Granada (Logos). — En la pasada madrugada ha vuelto a nevar en la ciudad y en el campo y durante toda la mañana de hoy sigue cayendo un agua nieve en la capital y en los alrededores.

La circulación se hace de modo normal, aunque con las naturales dificultades.

En Sierra Nevada otra vez han vuelto a descender las temperaturas a catorce grados bajo cero.

Cierre de las misiones católicas en Somalia

Mogadiscio (OFIM). — Han sido clausuradas todas las misiones católicas de Somalia así como sus centros docentes y hospitalarios. El país cuenta con tres millones de musulmanes y una pequeña comunidad católica de 3.200 fieles. El personal misionero está integrado por 20 franciscanos y un centenar de religiosas, que actualmente se hallan en residencia vigilada y se presume que en breve serán expulsados del país.

EL MISTERIO SE HACE CADA VEZ MAS ESPESO EN LA MUERTE DE MANUELA FREUNDT

El pedicuro no reconoce el pie de la víctima pero el examen de éste en la Escuela de Medicina Legal puede aportar claridad esencial

Madrid (De nuestra Redacción —S—). — ¿Nos hallamos ante una mutación escénica, ante un golpe teatral, en el caso de la muerte de Manuela Freundt, suegra del presentador de Televisión, Kiko Ledgard? Porque nuevos e interesantes elementos han intervenido el jueves y viernes en el curso de la investigación, que añaden un buena dosis de misterio a lo ya enrevesado del caso.

El podólogo que cuidaba los pies de Manuela Freundt fue convocado por el juez de la Escuela de Medicina Legal, para identificar el pie de la víctima que el fuego dejó indemne. El podólogo, hombre de amplios conocimientos en su profesión ha sido tajante: «No puedo decir ni sí, ni no». Ni reconoce el pie, ni deja de reconocerlo. Después de un examen exhaustivo, el pedicuro ha dicho: «Me hallo incapacitado para decir si se trata del pie de mi cliente. Manuela Freundt tenía unos pies normales, sin deformidades ni taras que atrajeran la atención de ningún pedicuro».

Como el podólogo ha sido tajante, sólo nos queda remitirnos a las pruebas que sobre el pie mismo se hagan en el Instituto o Escuela de Medicina Legal. Es muy posible que esas pruebas se efectúen hoy mismo y que den una respuesta clara. En prime lugar habrá que efectuar un test de fibras elásticas y luego un establecimiento de la edad de la víctima, que sólo puede efectuarse en este caso con los huesos del pie. Este examen es bastante exacto hasta los 70 años de edad. También se estudiará el óxido de carbono en sangre —el pie conservará un algo de ésta—, para saber si la persona se hallaba viva antes de ser quemada o no.

Vamos a suponer que algunos o todos los exámenes que se hagan en la Escuela de Medicina Legal no dieran el resultado apetecido: entonces no quedaría más remedio que reconocer que el cuerpo no pertenecía a Manuela Freundt o bien que perteneciera a otra persona del mismo sexo y edad que Manuela Freundt, pero que no fuera ésta última.

Junto al cadáver carbonizado fueron hallados un llavero que coincide con el del apartamento que ocupaba el matrimonio Marrou-Freundt, una montura de gafas y los trozos de los pendientes. Pero la montura está totalmente deformada y los trozos de los pendientes no han sido reconocidos palpablemente por la familia de la víctima.

¿Y los dientes? Porque hasta ahora, que nosotros sepamos, nadie se ha ocupado de la dentadura de la víctima. Los dientes son muy difíciles de destruir por el fuego y constituyen una parte de especial y transcendental interés para la identificación de una persona. Sabemos que Manuela Freundt había sido asistida por varios odontólogos de Lima, los que conservan su ficha odontológica y que podrían remitir inmediatamente por telex a Madrid.

Nos hallamos, por consiguiente, con el hecho de que algo no casa, algo no coincide. Sólo un hecho claro —la llave— y muchas presunciones. Si todas estas pruebas dieran resultado totalmente negativo se daría el caso de que, por lo menos ante el derecho, falta el cuerpo del delito, y al faltar, no se puede dictar auto de procesamiento contra el presunto autor.

solo 15 minutos y 75 cts. diarios le reportará elevados ingresos

SHENSTONE RANCH ESPAÑOLA
FRADES (Salamanca)
GARANTIZA BAJO CONTRATO
* compra de las crias al contado
* seguro de vida y fecundidad
* asistencia técnica gratuita

Chinchillas «SHENSTONE» crían más
¡Vd. PUEDE CRIARLAS EN SU VIVIENDA!

Envie éste cupón y recibirá sin compromiso un precioso folleto ilustrado

NOMBRE
DIRECCION TEL:
LOCALIDAD
SHENSTONE RANCH ESPAÑOLA FRADES (Salamanca)

BARCELON 16 - 2 - 73

	anterior	actual
MULTIFONDO	154,138	155,928
FONDO MPI	150,109	150,461

Edificio Edinco
Vitoria, 17 5° 502
Tel. 20 21 82 BURGOS

Oficiales mecánicos

Taller importante de reparación de camiones y maquinaria de obras públicas NECESITA OFICIALES MECANICOS Buena remuneración Informes:
FEDERICO IBAÑEZ. Ruiz Gómez. 12
Teléfono 56 65 40. AVILES

Mesón de los Infantes
Especialidades del día:
ANGULAS DE AGUINAGA
SALMON COSTA BRAVA
Servicio a domicilio. — Teléfono 205982

Salón Club Ciclista
Sábado y domingo
GRANDES BAILES
Actuando el fabuloso conjunto musical
LOS KOSAKOS
y la incomparable
ORQUESTA OXIRIS
Señoritas 15 pesetas (incluída consumición)

anuncios por PALABRAS

Estos anuncios se reciben en nuestra Administración (Calle San Pedro Cardeña, 14, teléfono 207148) y Delegación (Vitoria, 13), de NUEVE Y MEDIA de la mañana a UNA de la tarde y de CUATRO A SEIS Y MEDIA de la tarde, así como en todas las Agencias de Publicidad. PRECIO: Veinte pesetas hasta diez palabras. Cada palabra más, dos pesetas.

Alquileres

ALQUILO máquinas escribir, calcular. «Crespo», Plaza Alonso Martínez, 7. Tel. 200520.

ARRENDAMOS locales y plantas comerciales en avenida Reyes Católicos y en calles próximas Informes, Hnos Adrián Angulo Calle Clunia, núm 9. 1.º

ARRENDAMOS pisos nuevos de cuatro habitaciones y calefacción central, zona avenida Reyes Católicos Informes, Hermanos Adrián Angulo calle Clunia, núm 9. 1.º

SE ALQUILA piso calle Vitoria 73 75. Seis habitaciones calefacción central Informes, Avda. del Cid, 6. 5.º A. (Feygón)

ALQUILO o vendo piso con o sin muebles, mucho sol. Doña Berenguela, 6 4.º, B.

ARRIENDO piso, todo exterior, calle Vitoria, 181. Informes, portero.

ALQUILO hermosa lonja, muy comercial, calle Vitoria 183. Informes, portería.

ALQUILO, en Galerías Ausín, calle Vitoria, 173, local para comercio, inmejorable situación y en calle Madrid 28, piso vivienda, sirviendo para oficina. Informes Madrid, 28, 2.º, derecha.

ALQUILO piso. Diego Laínez, 33, 1.º, cinco habitaciones, baño, calefacción. Informes, Diego Laínez, 2, 1.º, derecha. Teléfono 203237.

SOBREPLANTA 100 m2., fachada calle Vitoria, ideal academia, oficinas, peluquería señoras, etc., Tel. 202540.

ALQUILASE piso amueblado, calefacción, cuatro habitaciones empapeladas y parquet. Teléfs. 220302 - 205044.

ALQUILO pisos amueblados, céntricos Teléfono 205010

ALQUILO piso 9.º, exterior, calefacción. Pisones, 5. Informes, teléfono 203065.

SE ALQUILA piso amueblado, Calle Poza, núm 14, 2.º, I.

SE ALQUILA local de 150 metros cuadrados, en Calzadas, 28. Razón, segundo piso.

SE ALQUILA piso. Prolongación Gamonal, bloque B, 2.º, C. Razón, Héroes del Alcázar, número 3. Portería.

ARRENDAMOS pisos centriquísimos, magnífico, cinco habitaciones mediodía, lonjas. Vitoria, 21.

ALQUILO piso con o sin muebles, céntrico, servicios centrales. Informes 205369.

SE ARRIENDA primer piso, calle Laín Calvo, para oficinas o pequeña industria. Informes, teléfono 202110.

Automóviles y accesorios

ALQUILER sin conductor, nuevos: Seat 1450, 1500, 124, 850, 600-E y R-8. Morris 1300. M-G. «Servi-Auto». Sanjurjo, 9, teléfono 222715.

AUTOS BLANCO.— Alquiler sin conductor, 600-D, 124, 850 nuevos. Barriada Illera B, 69. Teléfono 220638.

AUTOMOVILES de alquiler sin conductor todas marcas Autos FLEN Avenida General Vigón Edificio Otamendi. Teléfono 222949.

OPORTUNIDAD. Vendo Citroen, de particular a particular, barato. Llamar Teléf. 223757

VENDO 1.430 600-D, furgoneta Citroen Avenida del Cid 83

TRACTORES de ocasión revisados magníficos precios Facilidades de pago «Auto Burgos S. A.» Avenida del Cid, 72. Teléfono 220350

TRACTORES usados: Barreiros. R-545. John Deere-818, Ebro-Super-55. Revisados Facilidades de pago «AutoBurgos S.A.» Avda del Cid. 72 Teléfono 220350.

ANTES de comprar su automóvil con facilidades de pago asesórese en «Incofisa» y ahorrará dinero

SU AUTOMOVIL comprado con facilidades de pago le costará más barato con el dinero que le facilita «Incofisa».

INCOFISA. Financiación de automóviles. Almirante Bonifaz 3. 2.º Burgos.

GAMONAL, 228, vende varios 600-D E, 850 124 1430, 1500 gasoil y gasolina, Renault 4-L 4-F R-8 R-10 Simcas 1000 G-L, Citroen Break A-K 5; Dianne 6 y todos los modelos nacionales Grandes facilidades Revisados y garantizados. Calle Vitoria 228

VENDO Seat 124 lujo, Seat 850, Simca 1000 varios; Gordini; Seat 600-D, varios; 4-L, Seat 800; R-10; Siata. Facilidades y garantizados. San Julián, 3.

VENDO 124 sport, impecable. Alhóndiga, 2. Teléf. 207087.

VENDEMOS y garantizamos seis meses, desde 5.000 pesetas, varios 600-D, 850 850 coupé, 124-L, 1500 gasoil y gasolina, 1340 varios; 1500 familiar varios; Volkswagen 1200; R-S, R-8 TS; 4-L Super; Gordini, Dodge Dart gasoil; Simca 1200; Simca 1000 varios; MC 1100 varios; MG 1300 varios; C-8; Citroen Tiburón Break; 2-CV; DKW gasoil; Land Rover.— Grandes facilidades Visítenos sin compromiso También sábados tarde. — Madrid, 40 y Alhóndiga 2, teléfono 207087

PARTICULAR, vendo berlina 2 CV, buen estado. Teléfono 206563.

ANTONIO LLAMO. Nueva apertura. Reparación radiadores de automóviles y depósitos gasoil. Soldadura autógena en general. Camino de la Plata, número 2. (trasera nueva Telefónica).

VENDO Simca 1.000, como nuevo. Perfecto estado. Sólo 40.000 kilómetros rodados. Llamar teléfono 204869.

EXCURSIONES. Autocares de Miguel Moreno. Teléfonos 204259 208551 y 200679.

CEBALLOS. Alquiler sin conductor, todas marcas, Precios económicos. Por meses desde 5.000 pesetas incluidos kilómetros. Calle Avila, 8 (Paralela Alfareros). Teléfonos 207923 y 202676.

VENDO R-8, a toda prueba. Bar Ribereño.

Colocaciones

ADMINISTRATIVO se ofrece 6,30 tardes en adelante. Informes, esta Administración.

CHICA de servicio, informada, soltera o viuda. Pagamos 5.000 pesetas. Sáinz Rozas, Calle Cádiz, 1 Santander.

SE NECESITA chica para todo, con informes. Sueldo 5.000. Teléfono 218146. Señora Alamo, Virgen del Socorro, 1, 9.º, Alicante.

SE NECESITA asistenta, sabiendo cocina de 8,30 a 5,30. Calle Vitoria, 73, 8.º, B.

LLAME a Avón para informarse de la manera que otras señoras como Vd. ayudan en sus casas con ingresos sacados de su negocio independiente. No requiere horario fijo ni experiencia previa. Si reside en Burgos y toda la provincia, infórmese ahora llamando al 208163 de Burgos o escriba al apartado 14.875 Madrid. Sin compromiso.

CUIDADOR granja porcina necesito en el campo cerca Bilbao. Posibilidad para hijos de aprender oficio o carrera Ingresos de 8.000 a 10.000 al mes casa y huerta Tendrá conocimiento de granja No ser mayor de 45 años Vivir con hijo o familiar que le ayude en caso de apuro Interesados dirigirse al número 188.872 de Publicidad Pregón Apartado 789, Bilbao (C N S. 12.846)

SE NECESITA chica para casa buen sueldo Informes, Mesón Burgos

NECESITAMOS, en localidades que celebren mercados ganados, pueblos cabezas de partido y comarcas, corresponsales activos relacionados con labradores ganaderos tratantes carniceros, para suscribirles revista «Ferias Mercados y Mataderos» Escriban Apartado 125 Salamanca

NECESITO chica de 30 a 40 años sabiendo algo de cocina para domicilio particular poca familia, sin niños, sueldo a convenir Casa Jesús Fábrica de Sedas Terminal autobús

CHICO 14 años, recados, necesita Farmacia García Antón Vitoria 20. (R. O. C. 4.001).

SE NECESITA dependiente de mostrador para Bar Los Arcos Miranda, 19. (R. O. C. 3.159).

APRENDIZ de cafetería, necesito Calle Miranda 7 (ROC 4.017)

SE NECESITA muchacha fija y externa bien retribuida Miranda 3. 3.º Izqda

NECESITAMOS aprendiz adelantado para taller de pintura de automóviles Agencia Citroen. Sanz Pastor, 6. (R. O. C., 4.053).

NECESITO muchacha sepa cocina Avda. Cid 10, 8.º. D. Señora de Herrera.

NECESITO muchacha interna Miranda, 3, 1.º izquierda.

NECESITO chica responsable para Madrid, bien retribuida Informes, Martínez del Campo, 4, 1.º derecha.

SE NECESITA chica o interina Alfonso X el Sabio núm 42. 5.º, A

SE NECESITA chica fija, responsable Paseo de la Isla Beyre 10. 9.º

TRACTORISTA, fijo se precisa. Sergio Giménez. Monte de la Abadesa Burgos. (Registro O C, 4.078).

SE NECESITA muchacha. Héroes del Alcázar, 4, habitación 1.

SE NECESITA jefe de reparto, para propaganda domiciliaria, y repartidores ambos sexos, así como vendedores de gran calidad. Presentarse, toda la semana en Calle Trinidad, núm. 12, Pral. (Registro O. C., 3.872)

INDEPENDICESE haciéndose relojero. Información, Apartado 1.125. Bilbao.

SE NECESITA muchacha con informes para Bilbao, buen sueldo. Razón, Calzadas, 1, 3.º, puerta 11. Teléfono 223805.

SE NECESITA chica fija, poca familia imprescindible buenos informes. Aparicio Ruiz, 3, 6.º, Dcha.

SE NECESITA chica bien retribuída, mayor de 18 años. Reyes Católicos, 35, 6.º, F.

SE NECESITA chica, de nueve mañana a siete tarde. Llamar al teléfono 224551.

SE NECESITAN chicos para dependientes, de 15 a 18 años. Razón «La Orensana». Calle Miranda, núm. 6, teléfono 205532. (Registro O. C. 4.096).

SE NECESITA chico para mostrador, de 15 a 16 años. Mesón Froilán. Sombrerería, 25. (R. O. C., 4.098).

SE NECESITAN dependientas, para trabajar en barra. Informes, en cafetería Mini. Sueldo a convenir. Teléfono 209624. (R.O.C. 3960)

SE NECESITA conductor, con permiso de primera, instruído. Teléfono 203672. (Registro O. C., 4.102).

SE NECESITA persona joven, con cultura media y conocimientos de carpintería. Teléfono 203672. (R. O. Colocación 4.102).

SE NECESITA chica fija, con informes, buen sueldo. Calle Vitoria, 30, 2.º, Dchá.

GANE dinero aprendiendo profesiones artesanales. Le ofrecemos cursos de Pirograbado artesanías del cuero encuadernación Informes gratis Mater-Nc Muntaner 81, Barcelona — 11

PRECISO señora limpieza 5.000 pesetas. Restaurante La Parra. Laredo (Santander). Teléfon 605002

BURGALES residente Galicia solicita matrimonio agrícola para granja agrícola ganadera, Ayuntamiento Lugo. Casa, sueldo, participación productos campo. Dirigirse apartado de Correos 239 Lugo, o Luis M.ª García López. P/ Delicias, 13. Madrid—7.

MATRIMONIO solo, necesita muchacha, salidas cuatro días a la semana. Presentarse de 8 a 10 noche, General Mola, 26, 2.º, derecha. Teléfono 203785.

VENDEDOR de zapatería, necesita «Garden» - Boutique, para responsabilizarse de la sección correspondiente. Imprescindible hombre joven, con mucho espíritu de trabajo y responsable. Debe conocer la profesión. Presentarse, de 8 a 9 de la tarde o llamar al teléfono 206990. (Entrada por General Sanjurjo). (R. O. C. número 4.104).

GARDEN - Boutique, necesita señoritas para ventas. Imprescindible dominio de la evolución de la moda o unas cualidades idóneas para una asimilación inmediata. Sociabilidad. Buena presencia. Ponderado conocimiento de la actualidad y cultura a buen nivel. Presentarse, de 7,30 a 8,30 de la tarde. (Entrada por General Sanjurjo). (R. O. C., núm. 4.104)

ASISTENTA o chica, de 9 de la mañana a 8 de la tarde, se precisa, en «Garden». Plaza Primo Rivera, 6.

SE NECESITA señora para piso de estudiantes. Teléfono 222707.

SE NECESITA asistenta, Calle Valentín Jalón, 6, 2.º, centro Izqda.

CAMARERAS comedor, habitaciones, cocinera, pinches, necesito, próxima temporada verano. Dirigirse Ecenarro. Vergara 14, 6.º, B. San Sebastián (Oficina Colocación, R. 1.008).

APRENDICES varones 14 años, faltan en Manufacturas Textiles. Presentarse, de 6 a 8 de la tarde en calle 5 del Polo de Villímar. (R. O. C., 4.109).

SE NECESITAN empleadas de hogar para Barcelona. Sueldo mensual, de 6.000 a 9.000 pesetas, según valía Viaje pagado. Dirigirse a SERVIC. Delegación en Burgos, calle Miranda, 6, Telf. 202385. Central en Barcelona calle Casanova, 210, 3.º, segunda. Teléf. 2391968.

NECESITO muchacha. Laín Calvo, 15, 1.º, izquierda.

TALLERES Agustín Mena (barrio de Villafría. Teléfono 224214).— Se precisan oficiales mecánicos y chapistas del automóvil. Excelente retribución. (R. O. C. 3.943).

Compras y ventas

ESTANTERIAS metálicas. Teléfono 203837.

COMPRAMOS lana usada, adquiriendo colchón Flex. Colchonería Enrique San Juan de Ortega 20 Telf 222539

VENDO baterías pollos primera y segunda edad muy baratas Teléfono 204117

COMPRO colchones de lana y cambio por colchones modernos «Valandu» Teléfono 200954

SE VENDE equipo riego aspersión completo económico. Para tratar teléfono 8 de Pino de Bureba.

FRUTALES Especialidad en almendros resistentes al hielo y manos enanos de rapidísima producción Viveros Aldonza Teléf 542 Nájera (Logroño)

VENDO montaje aluminio, escaparate 4.90 por 3,65 y puerta Informes, Avda. Cid, 36 Obra

COMPRO lana vieja. Avenida del Cid, teléfono 223239.

VENDO cafetera exprés, de dos brazos, completamente nueva, molinillo mesas y sillas comedor bar todo baratísimo. Tel. 204728.

COMPRO colchones de lana y objetos usados Paso a domicilio. Llamar Teléf. 200374

SE VENDE máquina de forrar botones, mostradores armarios y vitrinas para comercio Novedades Marsal Espolón, 16 Comercio

VENDO máquina combinada carpintería en buenas condiciones Avda. Generalísimo 5 Portería, 6 a 10 noche.

VENDO cocina butano, con horno, nueva, muy económica. Arzobispo de Castro, número 1, 7.º, D.

VENDO perros policías Travesía Carretera de Logroño, núm. 1, 5.º, C, Capiscol.

CANARIOS, vendo. Juan XXIII, núm. 6, 7.º P. 4.

VENDO máquina combinada carpintería, en buenas condiciones. Avda. Generalísimo. 5 portería. 6 a 10 noche.

VENDO paja blanca de trilladora. Julián Cardeñuela Riopico.

VENDO perro lobo guardián, perra pastora alemana. Pisones 117, Bar Dueñas.

Enseñanzas

LATIN sólo latín. Particular grupos, bachiller, universitarios 208004. Llamar tardes.

CLASES particulares Matemáticas, Física y Química de Bachiller y Magisterio Teléf 207884

APRENDA por correspondencia el idioma internacional esperanto Fácil, moderno Informes. Centro de Esperanto Apartado 407 Sabadell (Barcelona)

LATIN Griego Bachillerato Calle Avellanos 6, 1.º teléfono 204497

SELECTIVO Ciencias, clases particulares de Física, calle Jesús María Ordoño, 8, 1.º, teléfono 222872

LICENCIADO en Ciencias, da clases particulares, Matemáticas, Física y Química. Teléfono 206252.

CLASES particulares Bachillerato, Cultura general y G. B. Teléfono 204713.

ESTUDIANTES disponiendo mañana o tarde libre. Buena ocasión. Enseñanza retribuída. Lanas Nieves. Calle Santander, 1, 2.º, Burgos.

MATEMATICAS, Aparejadores, Obras Públicas, C.O.U. y Sexto. — Clunia, 8, 1.º, B.

SE DAN CLASES particulares, Primera Enseñanza. Llamar al 206611.

Fincas

VENTA de pisos y lonjas en Vía de Empalme, Construcciones Serrano.

SUBVENCIONADAS. Gran variedad de viviendas sociales Excelente construcción y acabado ARRANZ. ACINAS

VENDO pisos desde 300.000 Muchas facilidades Exentos Informes Pisones núm. 20. Garaje

MASEGOSA. Venta pisos calefacción central fueloil, sol y luces únicas gastos comunidad reducidos Precios desde 350 000 Entrada 35.000 Facilidades hasta quince años Poseen las últimas novedades. Vitoria 142 224133

SE VENDEN locales exentos desde 100 metros cuadrados a 2.000 metros cuadrados Razón teléfono 200438

ARRANZ ACINAS ofrece una serie completa de viviendas en la ciudad Inmejorable calidad Precios muy interesantes Informes. Plaza de la Cruzada 1.

AGENCIA «FIROGA».— Pisos, locales alquileres, traspasos. Oficinas, Vitoria 59. Teléfonos 221746 - 220271

PISOS 90 por 100 exentos contribución veinte años, 4 y 5 habitaciones, calefacción individual carbón. Precios desde pesetas 315.000 Facilidades de pago. Verlos, sin compromiso. Oficinas, calle Villalón, 7, 1.º, D. Inmobiliaria Fuentecillas, S.A.

CONSTRUCCIONES González Alonso. Pisos terminados, calefacción central, subvencionados enchapados hasta el techo, dos terrazas, bloque 140 viviendas Gastos reducidos. Razón Francisco Grandmontagne, núm. 21 y Vitoria, 115, oficina. Teléfono 222374.

PISOS sin entrada, 2.500 pesetas mensuales, en doce años. Informes, Avda. Eladio Perlado, núm. 4. Sánchez y García.

VENDO local comercial, situado en Camino de la Plata número 1, junto al supermercado «La Anunciación» Informa el portero

VENDO, llave en mano, magníficos pisos subvencionados, soleados, calefacción individual carbón portero eléctrico, mejor zona Gamonal urbanizada Grandes facilidades Informes Francisco Grandmontagne, 6, primero, F

SE VENDE piso céntrico Informes en «Natis» Cardenal Segura, 1

$ La BOLSA $

MADRID

(Información facilitada por el Banco de Santander)

Ha finalizado la presente semana de Bolsa con una sesión de tono firme y en la que los ánimos se han encalmado esperando que nuestras autoridades adopten una posición intermedia respecto al dólar y demás modas del Mercado Común, creyéndose que el comunicado de dicho Consejo será de tono optimista.

CORROS

BANCARIO. — Demanda para todos los Bancos, excepto el Industrial de Bilbao, que queda equilibrado.

ELECTRICO. — Demanda para todos los valores del grupo, excepto algún papel en Hidrola, Cataluña y Unión Eléctrica.

ALIMENTACION Y TEXTIL.— Demanda para Cervezas de Santander, Ebro, Azucarera, Sniace y Sarrio. Equilibrio en Aguila. Oferta en Papelera Española.

INMOBILIARIO Y DE LA CONSTRUCCION. — Demanda para Financiera y Minera ante las buenas perspectivas que ofrecen sus próximas juntas de accionistas. Demanda para Valderrivas, equilibrio en Dragados e Inmobiliaria Metro. Papel en Encinar y Urbanizadora.

MINERO.— Demanda para Ponferrada y Felguera.

INVERSION MOBILIARIA.— Demanda para Ceivasa, Fiponsa, Fibansa, Mobinter, Cartisa, General de Inversiones, Finsa, Cartinbao, Insa, Popularinsa y Vamosa.

QUIMICO.— Demanda al cierre para Explosivos, Cros, Petroliber, Petróleos, Insular, Hidro Nitro, Española del Oxígeno e Ibys. Papel en Energía, equilibrio en Unquinesa.

SIDERURGICO.— Demanda para Hornos, Auxiliar, Santa Bárbara, Fasa y Metro. Equilibrio en Tudor, Nueva Montaña y Tubacex. Papel en Citroen, Transmediterránea, Astilleros, Material y Zinc. Equilibrio en Babcok Wilcox.

VARIO.— Demanda para Campsa, Tabacalera, Galerías, Central de Inversión y Crédito, Finanzauto y Servicios. Equilibrio en Telefónica.

COTIZACIONES

BANCOS. — Santander, 1.119; Exterior de España, 610; Central, 1.192; Español de Crédito, 960; Hispano Americano, 932; Ibérico, 1.140; Popular, 1.165; Fomento, 1.045; Bilbao, 1.247; Vizcaya, 990; Mercantil, 1.174.

ELECTRICAS. — Electra de Viesgo, 291; Eléctricas Reunidas de Zaragoza, 124,75; Fecsa (de 5.000), 259; ídem (de 1.000), 265; Fenosa, 175; Hidroeléctrica Cantábrico, 280; H. Española, 273; Iberduero, 342; Saltos del Nansa, 196; Sevillana de Electricidad, 299,75; Unión Eléctrica Madrileña, 288; H. Cataluña, 220.

VARIAS.— El Aguila, 232; Cervezas de Santander, S. A. 95; Azucarera Española, 131; Ebro, 675; Dragados y Construcciones, 1.140; Encinar, 250; Inmobiliaria Metropolitana, 337,50; Urbis, 342; General de Inversiones, 700; Cartisa, 530; Fibansa, 996; Duro Felguera, 139; Ponferrada, 190; Campsa, 425; Tabacalera, 495; Transmediterránea, 189,50; Cros, 265; Energía e Industrias Aragonesas, 197; Insular del Nitrógeno, 145.50; Española de Petróleos, 428; Hornos de Vizcaya, 216; Seat, 392; Citroen Hispania, 162; Auxiliar de Ferrocarriles, 123; Metalúrgica Santa Ana, 106; Fasa, 242; Santa Bárbara, 123; Española del Zinc, 150; Femsa, 282; Nueva Montaña Quijano, 155; Telefónica, 391; Sniace, 149; Metro Madrid, 230; Mobinter, 376; Galerías Preciados, 515; Ceivasa, 690; Banserfond. 118,50; acciones Bankinter, 865.

CUPONES.— Exterior, 235; Quesada, pago, 265; ídem gratis, 54,50; Fénix, 146; Bankunión, 384.

BILBAO

BANCOS. — Vizcaya, 990; Bilbao, 1.245.

Banco de Santander

BOLSA, BANCA, CAMBIO
ESPOLON, 12

¡ULTIMA NOTICIA FINANCIERA!

Ha aparecido un nuevo fondo de inversión mobiliaria

PLUSFONDO

Listo para que Vd. invierta a su valor de salida

Promoción lanzamiento: 100 ptas. por participación libres de todo gasto

Sociedad Gestora GESFONDO, S.A. Depositario BANCO URQUIJO

DESEO RECIBIR INFORMACION ADICIONAL

BURGOS: Calle Victoria, n.º 31. Telf. 206028

D.
Calle Ciudad
Tel. Prov.

anuncios por PALABRAS

Estos anuncios se reciben en nuestra Administración (Calle San Pedro Cardeña, 34, teléfono 207148) y Delegación (Vitoria, 13), de NUEVE Y MEDIA de la mañana a UNA de la tarde y de CUATRO A SEIS Y MEDIA de la tarde, así como en todas las Agencias de Publicidad. — PRECIO: Veinte pesetas hasta diez palabras. Cada palabra más, dos pesetas.

CONSTRUCCIONES «BU-BI» — Venta de pisos llave en mano y pisos en fase de construcción. La mejor situación de calle Vitoria. Mínima entrada inicial, resto a convenir. Grandes facilidades. Informes Calle Vitoria 175. 1.º, C.

VENDO pabellón 1.900 metros cuadrados, con oficinas, viviendas, almacén, situado en carretera general Madrid-Irún, propio cualquier negocio. Informes, teléfono 201312.

VENDO magnífico piso 160 metros cuadrados, con amplísimo garaje. Edificio Meysa. Fachada principal. Teléfono 224558.

SE VENDE o alquila piso en Santa Clara. Informes Santa Clara 36, 2.º, E.

VENDO piso segundo, nuevo, amplio, soleado. Informes Diego Laínez 2. Tienda lana.

COMPRAMOS terreno 5.000 metros cuadrados, aproximadamente en carretera general próximo capital. Escriban, con detalles y precios Ganadera Cantabria, San Fernando, 36. Santander.

SE VENDE piso cuatro habitaciones exteriores todas. José Zorrilla, 5, 4.º, Izqda. Facilidades de pago. Teléfono 202114.

VENDO piso nuevo cinco habitaciones. Melchor Prieto, 22. Informes, Barriada Militar, Bloque 10, 4.º

VENDO casa con cochera, calefacción agua corriente, servicios, soleada y a pie de carretera en Villaciensenzo. Justo López.

VENDO piso, muy céntrico, cuatro habitaciones, baño, calefacción, económico. José Zorrilla, 5, 5.º, centro. Teléfono 208046.

VENDO o arriendo piso. Calle Sedano, 3, 1.º Verle en el mismo, de 5 a 7 tarde.

PISO semilujo, 7 habitaciones, dos baños, sol todo el día. Telf. 202540.

VENDO estupendo piso en calle Vitoria, 188 3.º A. Calefacción central y servicios cuatro amplios dormitorios y salón comedor. Condiciones: entrada 125.000 pesetas, resto cuatro años, sin hipoteca. Avisar, Tel. 224270. Tardes.

VENDO finca 7.000 m2. con un pabellón de 200 m2. Informes, teléfono 204255.

COMPRAMOS varios socios finca agrícola-ganadera, algo extensa. Pagamos bien. Ofertas al señor Albillos. Vega, 36.

LOCAL pequeño, propio venta pan, compro. También interesa tienda traspaso, con baja renta. Albillos, Vega, núm. 36.

SE VENDE piso. Vitoria, 56, 1.º, B. Cinco habitaciones, calefacción y agua caliente centrales.

DESEO vender dos pisos nuevos; uno 180.000 y otro 250.000. Facilidades. Albillos. Vega, 36.

PISOS llave en mano, sol todo el día frente Residencia Sanitaria Avda. del Cid 87 -cuatro habitaciones, parquet, enchapado hasta el techo, calefacción central y dos terrazas— Desde 350.000 Entrada 110.000, resto en diez años. Informes, en el mismo.

VENDO piso en Avenida Eladio Perlado y otros frente a las Mil Viviendas. Con calefacción o sin ella, exentos, soleados y con las facilidades que usted necesite. Desde 225.000 pesetas. Informes: Avenida del Cid, 6, bis, 4.º, C.

LOCALES en Francisco Sarmiento, vendo de 50, 95, 127 y 170 metros cuadrados. Exentos. Mayoral, Avenida del Cid, 41.

SE VENDEN locales comerciales de varias superficies situados en sitio muy céntrico. Informes teléfono 201172.

VENDO o cambio por local céntrico, piso calle Trinas, 10. Informa el portero o Teléf 204255.

SE VENDE piso económico, cuatro habitaciones. C/. Santa Ana, 31, 2.º, habitación 5.

VENDO bar, por cambio de negocio, con mucha clientela, o cambiaría por piso nuevo. Informes, esta Administración.

VENDO piso, situación inmejorable, siete habitaciones. Informes, señor Arroyo. Teléfono 209814.

VENDO o arriendo piso. Razón, Avda. Valencia, 2, 6.º, D.

VENDO piso, Romancero, 5. De 12,30 a 3,30 y de 8 a 10.

Funerarias

NUEVA FUNERARIA San José. Mejores precios. Consulado, 11. Avisos. Avenida del Cid, 2. Teléfono 209452.

FUNERARIA San José. Venta de cajas a la provincia. 209452.

FUNERARIA San José. Entierros traslados. Muy económicos. Consulado, 11.— 209452.

FUNERARIA San José, facilita Seguros Defunción todas edades. Teléfono 209452.

FUNERARIA San José. Traslados, Entierros (Consulado, 11). Avisar Avenida del Cid, 2. Teléfono 209452.

Ganados y aperos

VENDO 100 ovejas leche, con cría, en Olmedillos de Roa. Anastasio Cabia.

SE VENDEN 80 ovejas, con cría, con señal en boca. Ismael Arlanzón. Montuenga.

VENDO cosechadora marca Claas, corte 4,40, una campaña. Venta directa propietario. Teléfonos 206112 - 201428.

VENDO 50 cerdos destetados, juntos o separados. Rufino Martínez. San Pedro de la Fuente.

SE VENDEN 35 ovejas, con cría, en Torrepadre. David Marín.

Huéspedes

CEDO habitación, derecho cocina, señoritas o caballero, sólo dormir, calefacción central. Padre Arámburu, núm. 5, 2.º, B. Detrás Sanitaria.

PENSION completa o dormir. Plaza Vega, 27, bajo, izquierda.

DOY PENSION completa, céntrico. Teléfono 201601.

PENSION o dormir. Calle Madrid, 36, 2.º, izquierda.

HABITACION céntrica, pensión completa, calefacción, teléfono. Sanjurjo, 9, 1.º, Dcha.

Muebles

SE VENDE comedor completo. Teléf. 200702.

DELINEANTES. Vendo mesa grande, de dibujo y banqueta giratoria. Calera, 10, 4.º. Academia.

Pérdidas

EXTRAVIO cuaderno anillas, pequeño, color granate, con notas. Llamar al 204840.

EXTRAVIADA cachorra setter, blanca, con pintas marrones, el día 13, en la barriada Yagüe. Se ruega llamen al teléfono 201522.

Televisores

REPARACION televisores todas marcas. Servicio urgente domicilio. Teléfs. 201986 y 220294.

REPARACION televisores todas marcas. Servicio urgente antenas. Servicio técnico Werner. Radio TV Caracas. Calzadas, 18. Teléfono 201529. Burgos y Plaza Generalísimo, 18. Villadiego.

REPARACION televisores, radios, transistores. Taller Inválidos Civiles. Puebla 21. teléfono 206493.

TELEVISORES 19", último modelo extraplano, UHF licencia americana, con voltímetro y mesa todo 16.000 pesetas. Diez días prueba sin compromiso. Ventas a plazos. Garantía absoluta seis meses. Comercial Velo Moto. Calera, núm. 10.

SERVICIO técnico «Marconi». Reparación televisores todas marcas. Radio Caracas. Calzadas, 18, teléfono 221529.

REPARAMOS al día televisores. Electrotécnica Industrial. 209452. Consulado, 11.

REPARACIONES Radio T.V. «Onda». Servicio urgente a domicilio. Santa Agueda, 36. Teléfono 208304.

Traspasos

LOCAL céntrico se traspasa. Razón, teléfono 202439.

SE TRASPASA local en Avda. del Cid. Poca renta. Informes, Avenida Eladio Perlado, número 3. Bodega Rincón. Teléfono 202446.

MAGNIFICO LOCAL calle Vitoria, 150 m2., con sótano de 3,50 alto, con teléfono. Teléfono 200456. Horas oficina.

SE TRASPASA o arrienda bar, zona céntrica. Informes, de 1 a 3 al teléfono 205953.

LOCAL 60 m2., muy apropiado agencia viajes, calle primera categoría. De interesar, también piso en el mismo edificio. Tel. 200456. Horas oficina.

TRASPASO o vendo local diáfano, calle Almirante Bonifaz. Informes, 201791.

TRASPASO local calle Vitoria, 89, setenta metros cuadrados, diáfano, gran patio. Renta bajísima. Informes, teléfono 204511.

TRASPASO «Bar Anuncia», pegando Catedral. Fernán González, 44.

Varios

SEGURO obligato de accidentes de trabajo. Mutua Patronal. Espolón 20 Burgos.

SE HACEN copias de planos y fotocopias en el acto Librería-estanco Reyes Católicos. Traseras edificio Cisneros. Teléfono 223541.

TAPICERO Cualquier trabajo de tapicería «Valandu» Telf 200954.

PINTOR empapelador José Luis García. Teléfono 223819.

Offset

y toda clase de trabajos tipográficos en TALLERES GRAFICOS «Diario de Burgos» Calle San Pedro Cardeña 34 teléfono 207358 y «Papelería Tagra» Calle Vitoria 13 teléfono 202852.

nuestra PROVINCIA

ARANDA

¿ENTRAMOS EN LA ERA DE LAS PAVIMENTACIONES?

En el número de ayer decíamos que la Alcaldía iba a celebrar reuniones con los vecinos de las diferentes calles del barrio de Santa Catalina, también hemos dicho que teníamos informaciones oficiosas sobre un vasto programa o proyecto de pavimentaciones y ahora nos atrevemos a decir que en ese programa, parece que no sólo van a estar comprendidas las calles a que hemos hecho referencia sino algunas más.

También en otra ocasión hemos informado, a nuestros lectores sobre el bacheo general de todas las calles de nuestra población, siempre claro está, partiendo de noticias oficiosa o que hemos captado de alguna manera, pues el corresponsal siempre encuentra noticias, unas que son concerniente publicar, otras en las que hay que proceder con un poco de cautela y otras en fin que no merecen ser tenidas en cuenta.

De todo esto que venfamos diciendo, se puede sacar o apuntar la suposición de que es posible que nos encontremos en los comienzos de un gran plan de pavimentaciones que, si no comprende la totalidad de las calles porque eso sería pedir demasiado y a cuyos presupuestos es materialmente que el municipio no podía atender al menos abarcará bastantes vías, con lo que quedará aumentada la superficie pavimentada de Aranda en kms., pues las pavimentaciones se cuentan por kms., como sucedió hace años, al resaltar la importancia de nuestra villa cuando una publicación madrileña la tachaba de atrasada.

Si ese programa se lleva a cabo, lo que supondría una de las realizaciones de que hemos dejado constancia en esta sección de Aranda, los vecinos de muchos sectores o zonas de la población, se verán equiparados en cuanto a pavimentaciones se refiere con los que ya hace tiempo disfrutan de esos beneficios, pues son los más directamente beneficiados los que residen en calles pavimentadas sin perjuicio de que Aranda en su conjunto, salga también favorecida.

Lo interesante es que esos proyectos no sufran entorpecimientos ni retrasos, sino que el programa camine con paso firme, en lo que deben colaborar todos los vecinos domiciliados en las diferentes calles al ser llamados por la Alcaldía en ese afán de simplificar las cosas para imprimirlas un mayor ritmo en su realización, porque si se encuentra la oposición del vecindario, entonces habría que recurrir a la formación de expedientes de contribuciones especiales y ya no podría convertirse en realidad dentro del presente año y eso es lo que, precisamente se trata de evitar.

Ultimas informaciones que nos han sido proporcionadas cuando ya teníamos escrito lo anterior viene a confirmar cuanto dejamos dicho y en relación con las pavimentaciones del barrio de Santa Catalina nos manifiestan que la Alcaldía ya ha tenido conversaciones con los vecinos de cinco o seis calles de mentado barrio y todos ellos han estado acordes en prestar su colaboración con la Alcaldía para evitar la instrucción de expedientes de contribuciones especiales, pudiéndose aventurar la fecha del mes de Mayo próximo para iniciar la pavimentación de todas las calles del populoso barrio que se encuentran sin pavimentar.

LEA VD SIEMPRE
DIARIO DE BURGOS

LA PRIMERA NEVADA DEL AÑO

Aunque en la mañana del jueves cayó algo de agua-nieve, se puede decir que el viernes se ha producido en nuestra población la primera nevada del año que comenzó después de las nueve de la mañana y estuvo nevando más de una hora seguida, llegando a cuajar los blancos copos hasta en las propias vías, para luego derretirse cuando salió el sol brillante.

Han sido un par de horas las que en resumen ha durado este fenómeno atmosférico que de haberse producido durante la noche, tal vez hubiese convertido a campo, tejados y calles en una blanca sábana, pero para ser la primera vez que ha nevado en serio este año, no ha estado mal.

FARMACIAS DE GUARDIA

Berdugo, Avda. de Carlos Miralles, 64 y María de los Angeles González de Zúñiga, Fernán González, 20.

EN ARANDA DE DUERO

Se venden, local comercial y piso en San Francisco, 7, muy céntricos. Tratar en Avenida de los Caídos, 22, tercero, 3.

Hace un rato, Marisa tenía una jaqueca que no veas.

No deje que el dolor de cabeza o el dolor de muelas, la fiebre, el resfriado o un malestar estropeen la alegría de su familia.

'ASPRO' combate rápidamente el dolor, sin perder tiempo en el estómago.

Porque **'ASPRO'** es microfinado: o sea, está hecho con partículas finísimas que se absorben fácilmente.

En casa, el dolor se combate con 'ASPRO'.

Consulte a su médico. - CPS-5240

nuestra PROVINCIA

MIRANDA ◆ ACTUALIDAD

DE LO QUE SE HABLA Y SE DICE

El servicio de limpieza y recogida de basuras

Es hoy tema de candente actualidad el servicio de limpieza y de recogidas de basuras de nuestra ciudad y a fin de tener al corriente a nuestros lectores de cuanto a ello se refiere, hemos creído oportuno visitar al concejal-delegado ante la Policía urbana, para que él mismo sea quien nos informe.

Es éste, don Antonio García Arlanzón, hombre amable y siempre dispuesto a dar las explicaciones necesarias, quien nos recibe con su simpatía habitual y dispuesto al diálogo le pregunto:

—¿Crees Antonio, que el actual servicio de limpieza y recogidas de basuras es suficiente y está dotado del material necesario para tener la ciudad completamente limpia?

—Juan, creo, que la pregunta debe venir más tarde, la primera pregunta debía de ser: ¿crees que Miranda está limpia? Yo, te diría, no. Miranda, está tan sucia como cualquier otra ciudad, pero tiene que estar más limpia. Ahora me preguntas por qué y yo te contesto ¿te parece?

—¿Crees que cuentas con el suficiente número de empleados para mantener limpia Miranda?

—Cuento con un equipo especializado un poco cansado por la edad y mermado por las enfermedades, pero inyectándole un poco de juventud creo que será un equipo capaz de todo.

—Hasta ahora, creo que solamente tenemos servicio de limpieza de seis de la mañana a dos de la tarde. ¿No crees que la ciudad está muy abandonada de limpieza, por ejemplo, de dos de la tarde a las diez de la noche?

—Este horario de seis a catorce, se estableció pensando en una ciudad moderna, se estableció pensando que de seis a nueve de la mañana, cuando todavía la ciudad duerme, es cuando la labor de los barrenderos es más eficaz, cuando estos abnegados empleados trabajan más a gusto, cuando ven que su labor no es interrumpida por el constante ir y venir de vehículos y de peatones y por ello su labor se luce. Yo sé que no te gusta madrugar, pero me gustaría amigo Juan, que un día cualesquiera te decidieses a acompañarme a las siete de la mañana para que vieses relucir como una patena las calles de la ciudad. Ahora bien, respecto al abandono durante esas ocho horas después, tenemos pensado montar un servicio, un pequeño servicio que nosotros llamamos de repaso y que funcionará precisamente en esas horas que como bien dices, la ciudad está

un poco descuidada.

—Me agrada esta aclaración a mi pregunta y ahora, permíteme que te pregunte de nuevo. Respecto a la recogida domiciliaria de basuras, se dice, que a pesar del gran incremento de los impuestos a este fin, el servicio sigue con tantas deficiencias como antes, ¿es verdad esto?

—En contra o en favor del incremento de impuesto sobre basuras, nada puedo decirte, esto no es cosa mía y si los señores de la Comisión de Hacienda lo han hecho, creo honradamente que lo han hecho bien, pues nadie puede ignorar que los servicios cada vez son más caros. Lo que no puedo aceptar es lo referente a que los servicios están con las mismas deficiencias que antes; puede aceptar que están en un período crítico de reforma y organización, puedo aceptar que todos los pagos son caros y que sin pagar no se puede tener servicios. Hablan de carestía y subida de impuestos, estoy conforme o no estoy conforme, pero no hablan, de que en muy pocos días, hemos gastado (mejor dicho ha gastado el Ayuntamiento) muchos miles de pesetas limpiando la zona de la Ciudad Jardín, limpiando los accesos a Miranda, por las gasolineras y limpiando los caminos al cementerio municipal y toda la margen derecha del río Ebro y retirando del ferial viejo una cantidad de escombros que allí había; todo esto nadie lo ve, como tampoco han visto, o al menos por ello no hemos recibido ninguna felicitación, la labor de limpieza llevada a cabo de acuerdo con los camineros de Obras Públicas, en los accesos a Miranda por las carreteras de Orón y de Fuentecaliente.

—Perdona Antonio, pero creo que nos hemos salido de la pregunta.

—Tienes razón, amigo Juan, respecto a las deficiencias en la recogida domiciliaria de las basuras, creo sinceramente, que éstas no existen por parte del servicio, sino de los usuarios y me explicaré mejor.

En cada distrito se ha anunciado el horario de recogida de basuras por el camión o camiones destinados a ello, ahora bien, si el paso del camión es de 10 a 12 de la noche, las bolsas que se saquen antes o después de estas horas pernoctarán en las aceras, con el consiguiente mal efecto que esto ocasiona sobre todo cuando las bolsas se abandonan y los perros y gatos nocturnos rompen y desparraman en la calzada, éste es el mayor mal y a esto se debe muy particularmente el que la ciudad se vea sucia. Lo mismo sucede con los domingos, por todos es sabido que los domingos no hay recogida de basuras y sin embargo las bolsas se bajan a la calle sin pensar el daño que se hace con ello. ¿Es necesario hacer esto? Yo, creo que no, todo ser humano tiene derecho a guardar un día de fiesta y no creo que por depositar las bolsas de basura un día en el balcón nos vayamos a infectar. Debemos de colaborar todos si es que queremos un Miranda limpio; no puede un municipio mantener la limpieza y el adecentamiento si el pueblo no colabora.

—La verdad, es ésta Antonio, si no colaboramos no podemos mantener limpia la ciudad y creo sinceramente que estas infracciones se debían de sancionar.

—No soy partidario de la sanción, sino de la comprensión y espero quetodo el vecindario sepa comprender que si lo que uno hace otro lo deshace, nada conseguiremos; solamente imitando los buenos ejemplos y obedeciendo las instrucciones dadas para lograr una ciudad limpia, conseguiremos alcanzar las metas deseadas.

—Dime, Antonio, se habla hace ya tiempo, de la necesidad de cerrar el basural del camino de San Juan para evitar que el viento esparza los papeles y otras cosas peores que hacen que el camino a unos de los lugares más sanos y más bonitos se encuentre poco adecentado. ¿Qué hay de este proyecto?

—Mucho me alegra me hayas hecho esta pregunta; desde hace años este asunto me ha traído en jaque, pero, puedo asegurarte que pronto, quizá más de lo que puedas imaginarte, el basural estará cerrado. Se ha comprado una antigua gravera en el término de Arenazas y una vez en marcha creo que acogerá todas las basuras de Miranda durante cincuenta años.

—Tengo oído que durante tu «jefatura» en la Policía urbana te han ocurrido unos cuantos casos curiosos, ¿podrías citarme alguno que venga al caso de esta encuesta?

—Podría escribir un libro con las anécdotas de mi vida al frente de este abnegado servicio, pero brevemente te voy a contar uno muy apropiado para lo que hoy comentamos.

Estaba yo, un día, en el pinar de San Juan del Monte, gozando del ambiente y sentado a la sombra de un pino, cuando observé al otro lado de la carretera que un matrimonio montañero, cavaba en la tierra con las manos para conseguir tapar unos desperdicios de comida y unas latas que habían yantado y degustado sanamente bajo el frescor de aquellos árboles. No les felicité porque creí que no me habían visto, pero, me satisfizo mucho la acción de mantener limpio el monte. Ya por la tarde en el centro de la ciudad y dentro del parque de José Antonio, vi de nuevo a aquel matrimonio, pero esta vez acompañado de un niño, que pensé fuera su hijo, el cual estaba haciendo «pis» mayores en un parterre y que con algarabía celebraban el hecho.

Gracias, Antonio, por haberme recibido y gracias por darme toda clase de satisfacciones a mis preguntas, no te molesto más y espero que tus respuestas hayan convencido a los que esperaban unas aclaraciones con respecto a las deficiencias que veían en este servicio del que tú eres el jefe.

Gracias a ti, Juan, porque me

Gracias a tí, Juan, porque me

alegrará mucho ver publicada esta encuesta que espero sea beneficiosa para todos.

Continúa nevando sobre Miranda

La cosa va en serio, estamos ante una gran nevada, como las de "antes de la guerra". El jueves, tras un corto paréntesis, comenzó a nevar de nuevo y así continuó durante toda la noche y el día de ayer y según el aspecto de tiempo, es de esperar que seguirá nevando. Como ourlosidad, digamos que pese a que en los últimos años, la nieve no se ha prodigado en Miranda, tal día como ayer, también tuvimos nieve el año pasado.

Arreglos en la iglesia de Santa María

El paulatino arreglo de la vieja y querida parroquia de Santa María, continúa sin treguas y ahora le ha llegado el turno al pórtico, que estaba bastante deteriorado. Se está picando y arreglando la piedra de su bóveda y paredes y pronto ofrecerá un aspecto mucho más decoroso como lo ofrece ya el interior del templo, gracias a esa serie de obras que comenzaron con el párroco, don Jesús Madrazo y que continúan con el actual, don José Alonso.

EL MIRANDES A MADRID PARA ENFRENTARSE CON EL PEGASO

Hoy, sábado, a las dos de la tarde, sale el C. D. Mirandés hacia Madrid, para enfrentarse mañana al Pegaso. El viaje queda supeditado, en cuanto al estado del tiempo, ya que de mejorar se hará por carretera, saliendo de la calle de Vitoria y de seguir el temporal —que es lo probable—, se hará por ferrocarril.

Como delegado del equipo viajará el directivo don Angel Corral Espinosa y el colegiado que dirigirá el encuentro será el señor Mayoral Cadenillas. La citación facilitada por Nemes Esparza es la siguiente: Urquiaga, Cerrato, Armas, Egüés, Eguiluz, Nano, Kaito, Sanz, Amutio II, Rupérez, Pérez Navares, Andueza, Ledesma, Chomín y Urre.

Arroyabe está lesionado y por ello no efectúa el desplazamiento, por lo que es casi seguro que la alineación sea ésta: Cerrato, Armas, Egüés, Eguiluz; Sanz, Kaito; Amutio II, Rupérez, Pérez Navares, Andueza y Ledesma o Urre. Parece ser que la única duda estriba en el extremo izquierdo, para cuyo puesto están disponibles Urre y Ledesma .

A ver si hay suertecilla y se consigue algo positivo en esta difícil salida, que para el Mirandés tiene una importancia vital, en su lucha por salir del peligroso lugar que ocupa en la tabla clasificatoria.

AGENDA DE UTILIDAD

FARMACIA DE GUARDIA

Hoy, sábado, la de la licenciada, Teresa de Castro, Arenal, 79.

CARTELERA DE ESPECTACULOS

Cine Astoria. — «El gran Jacta». Mayores 18 años.

Cine Mecisa. — «En nombre del pueblo italiano». Mayores 18 años

Cine Avenida. — «El zorro de Monterrey». Tolerada.

Teatro Cinema. — «Un corto verano» y «Complemento». Mayores 18 años con reparos.

Cine Novedades. — «Las manos del destripador». Mayores 18 años.

Salón Apolo. — «Los cinco se ven en apuros». Tolerada.

LAS PEÑAS SANJUANERAS A ENCUESTA

«Los Camperos»

"Los Camperos" surgieron en el querido y viejo barrio de Aquende, por iniciativa de un grupo de buenos amigos amantes de las fiestas sanjuaneras. Poco más o menos como el resto de las peñas o cuadrillas. Hoy contesta nuestras preguntas su actual presidente:

—¿Tu nombre?

—Antonio Ayuso Mazuela.

—¿Qué tiempo lleva fundada la peña?

—Salimos por primera vez en el año 1969.

—¿Dónde tenéis el domicilio social?

—En el Bar Escudero de la calle de San Juan.

—¿Cuántos componentes tiene en la actualidad?

—Actualmente somos 33.

—Para el sostenimiento de la peña ¿tenéis cuotas fijas?

—No, las cuotas quedan equiparadas a los gastos que se originan.

—¿Qué innovaciones crees tú que sería conveniente hacer en las fiestas sanjuaneras?

—Sería muy conveniente, puesto que ellos también contribuyen, y mucho, al mayor

esplendor de las fiestas, dar premios a los niños que salen con las peñas.

—¿Convendría poner fechas fijas a la fiesta, o es mejor dejarlas como están actualmente?

—Creo que es mejor dejarlas como están, porque siempre ha sido así.

—¿Qué aspiraciones teníais al fundar la peña? ¿Se han visto realizadas éstas?

—Pues sí, porque nuestro deseo era el de animar las fiestas y formar una gran familia dentro de ellas.

—¿Qué número estimas que es el más conveniente para formar una cuadrilla?

—Creo que el número de componentes ideal, es el de cincuenta.

—¿Consideras beneficioso que las peñas se constituyan en sociedades recreo-culturales?

—Desde luego que sí, siempre que se pueda.

Esto es lo que opina Antonio Ayuso Mazuela, presidente de la peña "Los Camperos", una peña relativamente nueva, bien organizada, con entusiasmo y ganas de aportar su esfuerzo para que las fiestas sanjuaneras sean cada día mejores y más bonitas. Como a todos, DIARIO DE BURGOS agradece esta deferencia de la peña "Los Camperos" y deseamos que tenga muchos éxitos.

MONEO GOMEZ

Sólo un poco de tu sangre ingresa en la Hermandad de Donantes de Sangre de la Seguridad Social

NUESTRA CANTERA

En nuestro afán de promocionar la cantera juvenil de fútbol de Miranda, que cuenta con tantos jugadores y muchos de calidad y temperamento, pensamos que asomándolos a estas columnas premiamos su entusiasmo por el deporte a la vez que nos exponen ellos mismos su sentir deportivo.

Hoy, nos es grato preguntar a Jesús Zunzunegui Santos, un muchachote con 16 años bien representados y que así nos contesta:

—¿Estudias?

—Sí, estoy en sexto de bachiller y me gusta.

—¿En qué equipo juvenil juegas y qué puesto ocupas en él?

—Pertenezco a G. D. Deóbriga, y mi puesto es de cancerbero o portero.

—¿Te gusta practicar algún otro deporte aparte del fútbol?

—Me gusta mucho el baloncesto y practicar el tenis, aunque pienso que de triunfar sería en el fútbol.

—¿Qué aspiraciones tienes como futbolista?

—Las máximas, ya que mi gran ilusión sería la de vestir la camiseta de la selección nacional.

—Yo creo que esas aspiraciones son generalmente, pero, para lograrlas se necesita clase, ilusión y sacrificio ¿crees tú, que dispones de ellas?

—La clase tendré que lograrla, pero, por afición y sacrificio, estoy dispuesto a conseguirlo.

—¿Contento de pertenecer a la plantilla de Deóbriga?

—Mucho, Deóbriga es para mí un equipo al que le debo mi afición y mi entusiasmo al fútbol, es una sociedad que nos ha promocionado, nos ha federado y nos ha proporcionado equipos entrenador y amparo deportivo.

—¿Estás satisfecho de tu entrenador, Sr. Escobar?

—El Sr. Escobar es para nosotros un entrenador y un instructor, él nos enseña gimnasia y teoría futbolística y nos instruye en el deber deportivo. Aparte de todo esto, recibimos buenos consejos para nuestra vida privada y por eso le guardo un gran respeto.

—¿Has pensado que algún día puedas defender la puerta del D. Mirandés?

—Lo pienso y lo deseo, pues éste es el camino para llegar a la meta deseada.

—Gracias, Jesús, no te molesto más y sí deseo, que llegues a ser lo que te propones, adiós.

nuestra PROVINCIA

BRIVIESCA CAPITAL DE LA BUREBA

Miscelánea informativa semanal

El jabalí cobrado que pesó 114 kilos, con dos de los cazadores.

PLENO MUNICIPAL

El pasado día 9, celebró sesión ordinaria la Corporación Municipal, adoptando los siguientes acuerdos:

Aprobación del acta de la sesión anterior.

Aprobar provisionalmente el proyecto general de alineaciones del Plan General de Ordenación Urbana, no comprendidas en el mismo, previa resolución favorable de un escrito de reclamación presentado.

Aprobar ordenanza para distribución de servicios oficiales, a cargo de los señores veterinarios de esta plaza y sus agregados.

Aprobar liquidación de obras de instalación de línea de alta tensión para estación elevadora del abastecimiento de agua, en pozo «Manadera» de Santa Olalla de Bureba.

Desestimar recurso de reposición, previo al contencioso, formulado contra acuerdo plenario que declaró en estado de ruina el edificio número 4 de la calle José Antonio.

Aprobar circular del Servicio municipal de Aguas, dirigida a los abonados y usuarios del mismo, dando cuenta de la revisión de tarifas aprobada.

Quedar enterados de la necesidad y posibilidades de adquisición de nueva finca para vertedero de basuras, procedente de la recogida diaria a domicilio.

Delegar funciones en materia de conservación de caminos rurales, a favor de la Hermandad de Labradores y Ganaderos de esta ciudad.

Después de finalizada la sesión anterior, se celebró otra de carácter extraordinaria y especial, siendo aprobado el presupuesto municipal ordinario para el ejercicio de 1973, nivelado en gastos e ingresos por importe de siete millones de pesetas.

PEÑA MONTEROS DEL OCA

La peña Monteros del Oca parece ser que va a cerrar con broche de oro la temporada de caza, pues esta semana han dado muerte a 8 jabalíes, siete de ellos, han dado un peso aproximado de 40 a 80 kilos aproximadamente, cada uno, pero ha habido uno abatido el día 4, matado por José María García A. «El Fatillo», de Oña, que ha dado en la romana 114 kilos, es un hermoso ejemplar que ha llamado poderosamente la atención, los restantes han sido «fusilados» por J. Ramón Fernández de Oña, Juan M. González de Briviesca, Faustino el de Barcina (2), Carlos Sáiz, de Oña (1), Jesús Serrano (1) y José Movilla, ambos de Briviesca (1), todos han sido cobrados en los montes cercanos a la comarca burebana, felicitamos a estos buenos aficionados de la caza del jabalí y les animamos a seguir adelante.

CINE

Tenemos noticias de que ha pasado a ser propietario del cine Moderno de esta localidad, nuestro buen amigo Alfonso Rivera Arnaiz, el cual se decide a efectuar importantes obras de reforma en el mismo y piensa ponerlo en marcha de nuevo, en breve plazo. Nos congratula la noticia, ya que una ciudad como Briviesca necesita mucho una sala de cine y llevamos unos meses que estábamos privados de poder ver películas en la «pantalla grande», conformándonos con verlas por la pequeña pantalla, esperemos que después de las reformas y acondicionamiento que se están llevando a cabo, se vea compensado su desembolso económico y le sonría el éxito. Lo celebraríamos.

SAN VALENTIN

San Valentín o la fiesta del día de los enamorados, cada año va tomando más auge y en las Salas de fiestas, se han celebrado varios festejos que se han visto muy animados

BRIVIESCA Y SU MISCELANEA

Estos días hemos hojeado un poco un libro titulado «Briviesca y su miscelánea» del que es autor nuestro paisano y cronista oficial de la ciudad, D. Enrique Gálvez-Cañero. Se trata de una publicación que por su amenidad y por acendrado briviescanismo, ha de gustar a todos los que le lean. Felicitamos a su autor.

SUSPENSION DEL PARTIDO CON EL CACABELOS

A causa del intenso temporal de nieves que ha descargado sobre esta villa, ayer fue tomado el acuerdo de suspender el partido que correspondía celebrar mañana, domingo, con el Cacabelos, dentro de la competición de Primera Regional Preferente.

Como posibles fechas de nueva celebración para dicho encuentro, el Briviesca ha ofrecido al conjunto leonés la del 19 de Abril o el 1.º de Mayo próximos.

El corresponsal

SEDANO

Miguel Dclibes, de nuevo entre nosotros

Nuestro pueblo vive de vez en cuando sus alegrías. Propias o ajenas, relacionadas de algún modo con nuestro vivir. A estas últimas pertenece el reciente nombramiento de Miguel Delibes como académico de la Lengua, que ha producido satisfacción general. Sí, porque Miguel, o don Miguel, así, lisa y llanamente, es un enamorado de nuestro pueblo. Sería mejor decir de nuestros pueblos, de nuestras gentes, de nuestros paisajes de nuestras formas de ser y de decir. Tiene aquí su casa y hace sus buenas temporadas con la escopeta o con la caña entre nosotros. Es un poco nuestro. Por eso, todos nos sentimos orgullosos con él de su nombramiento de académico.

El Ayuntamiento de la villa se apresuró en su día a enviarle la felicitación en nombre de todos; y ha sido el mismo don Miguel en persona quien ha venido a darnos las gracias pasando un par de días con su familia entre nosotros, estrechando las manos de nuestros hombres que más o menos son los suyos, los de sus novelas; hombres sencillos y sinceros que han sabido hacer propia su alegría con sencillez de castellanos.

Por lo demás, don Miguel dedicó su jornada a descansar; descansar cazando que es lo mismo que descansar cansándose con un puñado de aficionados locales. Además del día desapacible, tuvieron la mala suerte de no ver nada. Decididamente, estas últimas jornadas de jabalí no han resultado nada favorables.

SINDICAL

El pasado día 11, la Hermandad Sindical de Labradores y Ganaderos, celebró junta general. Reunido el Cabildo, integrado por representantes de Moradillo, Gredilla, Quintanaloma, Pesquera de Ebro y Valdelateja, se abrió la sesión por su presidente, don Santiago Huidobro Martínez, representante de Sedano. Seguidamente la secretaría, señorita Angélica Ruiz dio lectura al estado de cuentas del pasado ejercicio, único objetivo de dicha reunión.

ACLARACION

Hablando en nuestra anterior información de los diversos Ayuntamientos que estudiaban la posibilidad de fusionarse a Sedano, olvidamos mencionar además de los dichos a Masa, Gredilla de Sedano, Escalada y Orbaneja del Castillo. Detalle que aclaramos para mayor exactitud informativa y para no herir susceptibilidades de ningún género.

SARGENTO

Nuestro pueblo en lo que a cargos públicos se refiere, es tierra de trasiego. Continuamente estamos recibiendo y continuamente estamos despidiendo. Hoy nos tocar despedir desde aquí al sargento de la Comandancia de la Guardia Civil y jefe de línea en el Cuartel de nuestra villa, don Patricio Toral Miguel. No es una despedida triste, por ser algo que venía anhelando hace tiempo: ir con su familia, a su ambiente. Se fue a Badajoz, tierra de donde nos viniera destinado hace unos meses. Nos alegramos de su suerte y deseamos que esta nueva etapa sea de su agrado total. Aún esperamos que alguien ocupe su vacante.

COMARCA

CURSILLO

Al objeto de capacitar a los agricultores en las nuevas técnicas de los cultivos tradicionales en la comarca e informar de la posibilidad de introducción de otros nuevos y técnicas de producción de los mismos. La Dirección General de Capacitación y Extensión Agrarias, a través de la Agencia Comarcal del Servicio de Extensión Agraria de Sedano, ha convocado un cursillo breve de adiestramiento a desarrollar en los días 5 al 20 de Marzo próximo en la localidad de Sargentes de la Lora.

Podrán tomar parte en el citado cursillo los agricultores de la Lora que lo deseen, manifestándolo mediante instancia que se puede recoger en la Hermandad Sindical de Labradores y Ganaderos de Sargentes o en la propia Agencia de Extensión Agraria de Sedano. Les deseamos ya desde ahora un rotundo éxito.

COVANERA

La noticia de Covanera tiene marcado tinte deportivo. Ahora que estamos en puertas de una nueva temporada de trucha y los aparejos de pesca han empezado a desempolvarse otra vez, merece la pena recordar que ha salido de este pueblo el campeón provincial, ganador del trofeo Moliner, para la trucha de más peso. Lo ha conseguido el joven José González Díaz, con un ejemplar de 5 kilos y 100 gramos. Que esto sirva para aumentar la afición si cabe, por estos deportes activos.

NIEVE

Después de habérselo estado pensando mucho tiempo y tras varios pequeños intentos, al fin se ha decidido a nevar. La estampa de la nieve ya está de nuevo entre nosotros paralizándolo todo. Da la impresión —ahora que la teníamos ya olvidada—, que la única actividad humana de estos días haya de ser exclusivamente contemplar su belleza; aunque la verdad es que no todos coinciden en esta afirmación.

El corresponsal

ROA

MERECIDO HOMENAJE

El vecindario de la capital de la Ribera baja del Duero, ha rendido un emocionado homenaje de cariño y despedida a quien durante 45 años ha sido practicante de la localidad, don Santiago Andrés Simón, recientemente jubilado.

En el amplio y confortable mesón de Nazareno se celebró una cena-homenaje, a la que concurrió pasado el centenar de amigos del homenajeado, muchos de ellos acompañados de sus respectivas esposas, deseosos todos de hacer patente su agradecimiento por tantas atenciones y desvelos como el señor Andrés Simón ha tenido durante su larga vida profesional en Roa.

Hemos de hacer constar que la Comisión organizadora se ha visto obligada a restringir en cierto modo el número de asistentes al acto, por falta material de espacio para acoger a tantos como querían estar unidos al homenajeado, en momentos tan emocionantes.

Hicieron uso de la palabra varios comensales como don Vicente Barrio (conocido industrial); el doctor don Eduardo Llopis Llorca; el nuevo practicante, don Alberto Villar; y don Claudio Calvo Fernández, para resaltar todos ellos los méritos que concurrían en el señor Andrés Simón, cerrando el acto el presidente de la Comisión organizadora, don Luis Alonso San José.

El homenajeado dio las gracias en breves palabras ahogadas por la emoción y tras hacérsele entrega de varios regalos por parte de los asistentes y Comisión organizadora, se dio por terminado este acto que demuestra el agradecimiento de un pueblo para quien durante tantos años ha sido uno de sus más fieles servidores y amigos y a quien por nuestra parte deseamos muchos años de vida entre nosotros.

El corresponsal

REPRESENTANTES

NECESITAMOS

para Logroño y para Burgos

Con vehículo propio y conocedores del mercado de suministros industriales, para venta a comisión de

ARTICULOS SIN COMPETENCIA

COMPATIBLE

con otras representaciones u otras ocupaciones.

Escribir a: SUMINISTROS BECA
Simón Bolívar, 22. BILBAO (13)

Amplio stock para entrega inmediata.
Oficina técnica a su disposición sin compromiso.

Correas dentadas

100 % positivas

EVITE PROBLEMAS

Consiguiendo transmisiones económicas hasta 10.000 R. P. M., silenciosas, sin engrase, precisión de transmisión, ahorro de potencia, etc.

CONSULTENOS
Todas sus necesidades de cualquier tipo de correa
SUMINISTROS BECA
Simón Bolivar, 22-BILBAO-13
Teléfonos 41.51 44 y 31 83 80

E. M. I.

ESCUELA DE VENTAS

FORMACION Y PERFECCIONAMIENTO PROFESIONAL

En fecha inmediata finaliza el plazo de inscripción para el próximo curso en la Secretaría de la Escuela (Círculo Católico de Obreros, Concepción, 19) de 7,30 a 9,30 de la noche.

DEPORTES

Elcoro, nuevo defensa lateral del Burgos

Ha sido cedido por la Real Sociedad y existen posibilidades de que quede definitivamente incorporado al equipo

Hay gestiones sobre un portero y delantero centro

Anoche se completó el fichaje por el Burgos, en calidad de cedido, del defensa lateral Elcoro. La noticia fue facilitada ya un poco avanzada la noche, indicándose que, de momento, viene en calidad de cedido; pero que existen grandes posibilidades de que al final de temporada quede incorporado definitivamente a la plantilla burgalesa, si así conviniera.

Elcoro se formó en el San Sebastián y este año había sido incorporado al primer equipo donostiarra.

Sabíamos que el Burgos se había puesto en contacto con la Real hace ya algunas fechas, con la intención de lograr algunos jugadores, entre ellos, el guardameta Urruticoechea; pero en este caso no han podido prosperar las negociaciones, ya que el Club easonense cuenta únicamente con Esnaola y Urruticoechea, pues el tercer portero lo tiene actuando en el "Sanse".

Como continuación de lo anterior, el presidente burgalesista, señor Preciado nos indicó que asimismo se mantienen gestiones en torno a un guardameta y a un delantero centro, si bien éstas llevan un ritmo más lento y hasta el próximo lunes o martes no se sabrá si será factible culminarlas con éxito o si surgirá algún problema.

Así que se hace obligado esperar, por el momento.

ARQUERO

DOROTHY and PETER

BOUTIQUE

¿CONOCE SU NUEVA ETAPA?

ESPECIALIZADA EN PRE-MAMA

Vestido de la semana:

MODELO "ISABELA". 2.550 PESETAS.

(Exteriores Mercado Norte)

VIVIENDAS SUBVENCIONADAS

EN EL POLIGONO INDUSTRIAL GAMONAL - VILLIMAR

Completamente terminadas con urbanización, jardines y alumbrado público.

PRECIO INFERIOR AL MODULO OFICIAL

ENTRADA: 30.000 PESETAS

Resto 15 años, con mensualidades más bajas que el precio de alquiler.

Véalas en urbanización. Calle número 4. (Alcalde Martín Cobos)

Informes: "URBECASA". Teléfono 221370

RESTAURANTE

«LOS TOMILLARES»

El "chef" recomienda para sábado y domingo:

MENESTRA
BESUGO "CASA"
ZANCARRON ESTOFADO

REXACH, BAJA EN LA SELECCION

Ayer sufrió rotura de fibras

Se insinúa ya la posible alineación frente a Grecia

Málaga (Logos). — Esta mañana hubo entrenamiento en "La Rosaleda". Los seleccionados arribaron a Martiricos sobre las onve. Venían de Mijas, de descansar y con un buen desayuno. Llegaron con buen humor. Kubala, como siempre, compartiendo con ellos todas las horas.

Con césped en inmejorables condiciones, los jugadores saltaron al terreno de juego entre una gran salva de aplausos del público asistente al entrenamiento. Abundaron los ejercicios físicos, carreras, tablas de gimnasia, calentamiento y ejercicios de respiración. Después hubo balones, muchos balones. Finalmente, Kubala ordenó un partidillo a lo ancho del terreno, surgiendo entonces la sorpresa.

Rexach al chutar sintió un fuerte dolor. Atendido por el masajista de su propio equipo, los gestos del gran jugador denotaron una gran contrariedad. Rexach abandonó el campo cojeando. Se trata de una rotura de fibras que se produjo al tirar a puerta y por lo menos habrá de tenerle quince días alejado del balón. Esto quiere decir que está descartado, dijo Angel Mur a los periodistas, hasta el punto que se está gestionando su pasaje para que vuelva a Barcelona y como es lógico no podrá estar frente a Grecia, ni es probable tampoco que pueda jugar con su equipo el primer partido de Liga siguiente.

En realidad esto no ha parecido afectar a los planes de Kubala, pues, muy probablemente, según se dice, Rexach no estaba en el once inicial. Intentamos saber en aquellos momentos quién será el sustituto suyo pero Kubala estaba muy ocupado en el centro del campo, no obstante, y dado el número de jugadores que se ha traído a Málaga es probable que a esta hora se haya solicitado la incorporación de otro jugador de entre los seis restantes que figuran en la lista entregada a la FIFA.

Los jugadores, finalizado el entrenamiento, volvieron a Mijas, donde por la tarde presenciaron una sesión de proyecciones deportivas.

LA POSIBLE ALINEACION

Mijar (Málaga). — Por JOSE MARIA CALLE, redactor-jefe de Alfil, enviado especial).

No hay plan de entrenamiento para mañana sábado de la selección nacional de fútbol, porque Kubala quiere hacer una sesión, por la noche, en La Rosaleda, donde se está cambiando el sistema de iluminación, pero a estas horas se ignora todavía si el entrenamiento se efectuará en el estadio titular malagueño, ya que el técnico nacional está a la espera de que le informen si la iluminación estará instalada para mañana, o entrenarán, por la mañana, en el estadio "José Antonio Elola" de Fuengirola, que viene siendo el escenario habitual de la preparación del equipo nacional que hoy sufrió su primera baja al lesionarse Rexach, víctima de un "tirón", lo que ha obligado a Kubala a llamar urgentemente a Quini, a quien se espera mañana mismo en Mijas.

Caso de efectuarse el entrenamiento mañana por la noche, en La Rosaleda, los selecionados van a efectuar, por la mañana, algo muy original pero, por otra parte, lógico, en este bello balcón malagueño, colgado sobre la Costa del Sol: un largo paseo en burro...

Esta noche, el director del hotel en que se hospeda la selección nos hizo el siguiente comentario:

—Al decirle al dueño de los burros que posiblemente mañana solicitaría medio centenar para ponerlos a disposición de los jugadores y acompañantes, le pregunté: ¿Cuánto costará esto?".

Y me respondió: "Pero qué voy a cobrar yo por esto. Nada en absoluto. Pues no faltaba más. Pero si es propaganda para mí y para mis burros...".

El programa de la selección aquí es el habitual en este tipo de concentraciones. La sesión preparatoria por la mañana. Almuerzo. Un par de horas de descanso. Un largo paseo para cenar temprano y recogerse pronto.

El Ayuntamiento de Málaga ya obsequia a los jugadores con un almuerzo, compuesto íntegramente por platos de pescado y habrá algún agasajo más en los días que faltan hasta el compromiso con los griegos.

Según ha informado esta noche Kubala, no hay más novedades en la selección que la de Rexach. El valencianista Valdez que no entrenó ayer y guardó cama a consecuencia de una afección intestinal, parece que se encuentra ya recuperado y, desde luego, se cuenta con él para enfrentarse a los helenos.

El entrenamiento de hoy en La Rosaleda, cuya cancha está admirablemente cuidada, consistió en ejercicios gimnásticos y de balón y un pequeño partido con los seleccionados divididos en dos grupos. En uno de ellos, Reina, Gallego, Sol, Violeta, Benito y Migueli, y en el otro, Deusto, Asensi, Gárate, Claramunt, Roberto Martínez, Amancio y Valdez.

Kubala ha afirmado esta noche que hasta el lunes no habrá una formación definida de la selección nacional, pero se supone que el equipo variará muy poco de éste: Reina; Sol, Violeta, Gallego; Benito, Claramunt; Pirri, Asensi, Amancio, Gárate y Valdez.

Tal vez, sin embargo, Kubala de entrada a Migueli por aquello de que el graderío también cuenta y al público malagueño le agradaría enormemente ver a uno de los jugadores de su equipo vistiendo el uniforme de la selección nacional.

Mientras la meteorología anuncia puertos cerrados, lluvias y frío, en general en la Península, el equipo de España goza del cielo azul de esta bella costa aunque la temperatura no permita soborear las aguas del Mare Nostrum.

LA SELECCION DE RUMANIA EN SEVILLA

Sevilla (Alfil). — Para jugar el próximo martes frente al Sevilla, reforzado con jugadores de varios equipos andaluces, en partido homenaje a la memoria de Pedro Berruezo (q. e. p. d.) y a beneficio de la viuda e hija del malogrado jugador sevillista, llegó a esta ciudad la selección nacional de Rumania que anteayer se enfrentó al Español de Barcelona en Sarriá.

BOXEO

«Kid Pambele» retuvo el título mundial de los welters junior ante Márquez

El padre de éste murió de la impresión

San Juan de Puerto Rico (Alfil). — El colombiano Antonio Cervantes «Kid Pambele» ha revalidado el título mundial de los welters junior al vencer anoche al estilista Josué Márquez (Puerto Rico) por puntos, en quince asaltos.

Márquez fue a la lona después de un contundente derechazo. Se salvó de un K.O. gracias al gong.

A partir del cuarto asalto, donde pasó serias dificultades, Cervantes dominó claramente la pelea.

Cuando terminó la pelea, la cara de Márquez era un mapa. Por el contrario, el colombiano se encontraba perfectamente, sin señales del combate y muy poco fatigado.

FALLECE EL PADRE DE MARQUEZ

San Juan de Puerto Rico (Alfil). — Juan Márquez, de 52 años, no pudo resistir la impresión que le causó la derrota de su hijo y falleció a consecuencia de un ataque cardíaco.

Esquí

CRECIENTE EXITO DE LA ESTACION «VALLE DEL SOL» EN PINEDA DE LA SIERRA

Aquella ilusión de tantos aficionados a los deportes de invierno —principalmente de los practicantes del esquí—, es ya una realidad, gracias a la entrega desinteresada de un grupo de ellos que contra «viento» y «ventisca» lo han conseguido y de una forma que aún sin estar todo terminado, han recibido los parabienes de los aficionados de las provincias limítrofes, que se han «desapuntado» de estaciones de invierno de más renombre por encontrar en las nuestras las cualidades soñadas por el esquiador más exigente.

A pesar de las dificultades sufridas, ya funcionan normalmente todos los telesquís y los servicios del refugio, aunque éste, por ser provisional, no reúne la capacidad suficiente para complacer todos los deseos.

Con el fin de facilitar los servicios del refugio al mayor número de personas, se ha acordado no admitir comidas en el mismo, rogándose a todos que sean breves en el uso de bancos y mesas, en bien de los demás.

En el bar Refugio se cuenta con bebidas y bocadillos a precios populares.

OFICIALES CHAPISTAS

SE NECESITAN

Condiciones a convenir.

Presentarse:

JOSE BARRIOS, S. L.

Calle Vitoria, 109

(R. O. C. 3.359)

ELECTRA DE BURGOS, S. A.

Distribuidora de IBERDUERO

Teniendo que realizar trabajos de explotación en esta capital, efectuaremos, previo conocimiento y autorización de la Delegación de Industria, un corte en el suministro de energía eléctrica el día 19 del actual desde las 9,00 horas de la mañana hasta las 11,00 horas de la misma, aproximadamente, al centro de transformación denominado:

SAN PEDRO CARDEÑA

El corte anunciado afectará a todos los abonados en cuyo recibo figure, como Sector, el número 450.

En caso de realizarse los trabajos antes de la hora indicada, se restablecerá el servicio sin previo aviso.

GARDEN - Boutique

NECESITA

SEÑORITAS PARA VENTAS

IMPRESCINDIBLE:

—Dominio de la evolución de la moda o unas cualidades idóneas para una asimilación inmediata.
—Sociabilidad.
—Buena presencia.
—Ponderado conocimiento de la actualidad y cultura a buen nivel

Presentarse de 7,30 a 8,30 de la tarde. (Entrada por General Sanjurjo). (R. O. C. n.º 4.104)

PROXIMA APERTURA

EL FIGON DEL PASTOR

MAGNIFICO ASADOR A LA VISTA

DEPORTES

Concluye la Vuelta a Andalucía con el triunfo individual y colectivo del «Rokado»

Pintens conservó el liderato desde la segunda etapa

En la de ayer volvió a imponerse Van Linden

Málaga (Por Alfonso Morales, enviado especial de la agencia «Alfil»)

Finalizó la Vuelta ciclista a Andalucía, en su vigésima edición, con el previsto triunfo de Pintens, del equipo belga «Rokado», quien desde la segunda etapa ostentaba el liderato, bien amparado por los hombres de su equipo, el cual, a su vez, ha sido, también, el ganador absoluto de la carrera.

La última etapa, entre La Línea de la Concepción y Málaga, con 132 kilómetros y recorrido completo a lo largo de la Costa del Sol, con paso por Estepona, Marbella, Fuengirola y Torremolinos, fue ganado por Van Linden, también del equipo «Rokado».

Se rodó bien, pues la carretera, en excelentes condiciones, así lo permitía. Pero, como es normal en las etapas finales de una vuelta, las acciones combativas han sido escasas y menos en esta ocasión en que los «Rokado», que venían mandando desde el primer tramo de carretera, como es lógico no iban a dejar que en el último se permitiera nadie la menor injerencia en el gran pelotón.

Se corrió bien, sí; pero ni con mucho como en la etapa de ayer. Sevilla Jerez de la Frontera, en la que la exhibición de ciclismo de alta escuela, realizada por los corredores, se reflejó en el hecho de alcanzarse una media horaria de más de 47 kilómetros. Una hazaña que bien puede pasar a los anales de la Vuelta de la región andaluza, como una de las más calificadas de su historia.

La etapa de hoy careció por completo de historia. En «compacto pelotón se presentaron los corredores en Málaga y tras Van Linden, que es el que más victorias individuales ha logrado en la Vuelta, pisaron la cinta de llegada Elorriaga y Perurena, amboe del «Kas». En Fuengirola se había establecido una meta volante que se adjudicó Roosbroeck, del «Rokado», seguido de Witte, del «Flandria» y de Germán Martín, del «Monteverde».

En resumen la XX Vuelta ciclista a Andalucía ha demostrado que a ella ha de venirse con un mínimo de preparación, como lo han hecho los del «Rokado».

CLASIFICACION DE LA ETAPA

1, Van Linden, 3-11-01 (con bonificación); 2, Domingo Perurena, 3-11-16 (con bonificación); 3, Koeten, 3-11-31; 4, Jaime Huélamo; 5, ex-aequo, Pintens; 6, González Linares; 7, De Geest; 8, Ventura Díaz; 9, Dierichk; 10, Elorriaga.

CLASIFICACION GENERAL INDIVIDUAL

1, Pintens, «Rokado», 18-41-41; 2 González Linares «Kas», 18-42-30; 3, Van Linden «Rokado», 18-42-52; 4, De Geest «Rokado», 18-43-04; 5, Van Vlierberghe, «Rokado», 18 43-56, 6, Jaime Huélamo «Kas», 18-44-12; 7, Ventura Díaz, «Monteverde» idem; 8, Dierickx, «Flandria», idem.; 9, Domingo Perurena, «Kas», 18-44-28; 10, Elorriaga, «Kas», 18-44-28; 10, Elorriaga, «Kas», 18-48-38; 11 De Kongir, Gazelle 18-49-08; 12, Hermans «Rokado», 18-49-23; 13, Krekels, «Grazelle», 18-49-26; 14, Maertens, «Flandria», 18-49-29; 15, Van Roosbroeck, «Rokado», 18-49-46.

CLASIFICACION GENERAL DE LA MONTAÑA

1, Perurena, 21 puntos; 2, García García, 20; 3, José Casas, 17; 4, Luis Balagué, 8.

AUTOMOVILISMO

Muere un piloto inglés en Monza, durante una prueba de resistencia

El vehículo que conducía derrapó y dio la vuelta de campana

Monza, Italia (Alfil).—El piloto inglés de automovilismo, William David Bartropp, de 30 años de edad, falleció hoy en un accidente ocurrido en el autódromo de Monza, cuando iba al volante de un «Ford Scort».

El accidente se produjo a las 05,30 de la madrugada, mientras Bartropp acababa de salir su vehículo de la curvo de «gran velocidad» del circuito. El coche derrapó y seguidamente dio una vuelta de campana sobre la pista, provocando la muerte casi instantánea del piloto.

La prueba de resistencia y duración había dado comienzo el primero del presente mes y debía durar hasta el 28 de Febrero, con el objetivo de batir el record internacional de la especialidad y efectuar al mismo tiempo una serie de verificaciones y controles de las diversas piezas y accesorios del vehículo.

Según el programa establecido, dos automóviles debían correr ininterrumpidamente durante un mes en la pista del autódromo, conducidos cada uno por dos pilotos que se alternaban según turnos previamente fijados. Hace algunos días, la prueba había despertado las protestas de las personas que residen en las proximidades del circuito, quienes afirmaban que no podían dormir a causa del constante bramido de los motores, por lo que el juez municipal de Monza había decidido la suspensión de la prueba a partir de las ocho de la noche de mañana, hasta las ocho de la mañana del domingo.

William David Bartropp había tomado el volante de su vehículo poco antes de las dos de la madrugada y hasta el momento del accidente todo había marchado normalmente. El conductor del otro coche que participaba en la prueba no sufrió ningún daño. La Magistratura ha ordenado la autopsia de los restos del piloto inglés, así como el secuestro del vehículo accidentado que será sometido a un control técnico.

Próxima visita del presidente y secretario de la Federación Nacional de Baloncesto

El próximo jueves día 22, visitará nuestra capital el presidente de la Federación Española de Baloncesto, señor Segura de Luna en compañía del secretario nacional, don Manuel Benito.

Esta visita es una consecuencia del extraordinario trabajo que está llevando a cabo la Federación Burgalesa de Baloncesto en pro del deporte de la canasta en nuestra capital y provincia.

Es la primera vez que el presidente de la Federación Española de Baloncesto y el secretario general visita nuestra ciudad.

Bienvenidos sean a nuestra capital y esperemos que su estancia en la misma sea satisfactoria. Desde estas líneas felicitamos muy cordialmente a todos los miembros de la Federación Burgalesa de Baloncesto, que en suma se lo merecen por el intenso trabajo que están llevando a cabo en favor del baloncesto burgalés.

MAÑANA EN LA DEPORTIVA

Mañana, domingo, en el frontón de la Ciudad Deportiva, se disputará el partido de baloncesto correspondiente a la vigésima jornada del torneo de Tercera División, entre el Arlanza y el Landachueta.

El equipo visitante ocupa el puesto trece de la clasificación, con doce puntos, seis partidos ganados y trece perdidos.

Por su parte el Arlanza, está situado en el puesto noveno, con ocho partidos ganados y diez perdidos.

Para este encuentro están citados: Oviedo, Lucas, Emilio, Masa, Ferro, Manolo, Villaro, Bernabé, Roberto, Argote y Oleaga, estando en dudas si se podrá contar con estos tres últimos jugadores.

Esperemos que el triunfo se quede en casa y que sean muchos los aficionados que acudan a presenciar este encuentro, que dará comienzo a las doce del mediodía.

EL ATLETICO BURGALES, A BILBAO

Por su parte el Atlético Burgalés viajará a la capital vizcaína para enfrentarse al Gaztelueta que ocupa el octavo lugar de la clasificación con veintidós puntos.

La expedición atlética estará formada por: Simón, Peña, Goyo, Jiménez, Iturriaga, Roda I, Marcos, Casado, Isaac y Roda III. Que haya suerte.

RESTANTES PARTIDOS

Clavijo-Halcones.
Vegasa-Arenas.
Anoeta-Gorbea.
Osasuna-Tabirako.
Goyerri-Bidasoa.
Descansa: Patronato.

VOLEIBOL FEMENINO

El Creff de Miranda campeón provincial

El pasado domingo finalizó la liga provincial femenina de voleibol, proclamándose campeón provincial, el Creff de Miranda.

En el departamento de Deportes de la Sección Femenina nos informaron, que están a la espera de que el Comité Nacional de Voleibol, decida cuándo se celebrará el sector, valedero para el ascenso a segunda y en qué ciudad de nuestra geografía hispana se disputarán los partidos.

Damos la enhorabuena al Creff de Miranda que ha conseguido tan brillantemente el título de campeón provincial y esperamos que en el sector sepa dejar bien en alto el pabellón del voleibol burgalés.

EL AJAX VENCIO AL OLIMPIAKOS EN ATENAS

Atenas (Alfil). — El Ajax, de Amsterdam, actual poseedor de la Copa de Europa de clubs campeones de Liga, derrotó al Olympiakos, de Atenas, por dos goles a uno, en partidos amistoso de fútbol celebrado hoy en esta capital.

LA SELECCION «B» DE BULGARIA VENCIO A LA DE AUSTRALIA

Adelaida (Australia) (Alfil).—La selección «B» de Bulgaria derrotó a la de Australia, por tres goles a uno, en el segundo de los tres partidos internacionales amistosos que tiene programados el conjunto búlgaro por Australia.

MAPFRE

MUTUALIDAD DE SEGUROS

CONVOCATORIA DE JUNTA GENERAL ORDINARIA

Se convoca a los señores Mutualistas a Junta General Ordinaria, que, de acuerdo con lo previsto en el artículo 17 de los estatutos sociales, se celebrará en el Salón "Dos Castillas" del Hotel Meliá-Castilla (calle Capitán Haya, s/n. de Madrid) a las doce horas de la mañana del próximo día 4 de Marzo en primera convocatoria y el mismo día, media hora más tarde, en segunda convocatoria, si no asistieran a la primera mutualistas en número suficiente, con el siguiente

ORDEN DEL DIA:

1. **Examen y aprobación de las Cuentas de las Secciones y de la gestión general, Balance y Memoria del ejercicio 1972 y proposiciones contenidas en ella.**
2. **Renovación estatutaria del Consejo Directivo.**
3. **Ruegos y Preguntas.**

De acuerdo con lo previsto en el artículo 15 de los estatutos sociales, los documentos de asistencia a esta Junta podrán solicitarse por los Mutualistas en las oficinas centrales y provinciales de la Mutualidad hasta cinco días antes de su celebración, presentando a tal efecto la póliza y último recibo de primas.

Madrid, 15 de Febrero de 1973. — EL SECRETARIO DEL CONSEJO DIRECTIVO (ilegible).

hágale el regalo más elegante y práctico

calcetines para caballero

EJECUTIVO

- cómodo estuche de 4 calcetines
- talla única
- gran variedad de colores

de venta en todas las tiendas de prestigio.

cafetería ISLA

DESPEDIDAS y BANQUETES

DEPORTES

TROFEO JUAN YAGÜE

Acuerdos del Comité de Competición

En la última reunión celebrada por el Comité de Competición se acordó lo siguiente:

Amonestación al jugador de «La Voz de Castilla», Juan Antonio Cerezo Muñoz y multa de 50 pesetas., por juego peligroso.

Suspender por dos partidos y multa de 100 pesetas, al jugador del Gea de Burgos, Manuel Valdivielso Delgado, por haber sido expulsado por empleo de juego peligroso.

Amonestación y multa de 50 pesetas al jugador de Inoxa, Ovidio Mosquera Otero, por protestar decisiones arbitrales, siendo capitán.

CLASIFICACION

	J.	G.	E.	P.	F.	C.	P.
Veteranos de Burgos	10	8	1	1	29	11	17
Firestone	9	7	0	2	39	14	14
D. Gasset	10	6	2	2	20	10	14
Fuentecillas Savin	9	6	1	2	18	4	13
Blowtherm	9	4	4	1	14	12	12
Veteranos San Juan	10	5	1	4	18	11	11
Caja Rural	9	4	2	3	23	15	10
D. Yagüe	9	3	3	3	11	9	9
«La Voz de Castilla»	9	3	2	4	17	19	8
DIARIO DE BURGOS	9	2	3	4	12	22	7
Inoxa	10	3	1	6	9	22	7
Gea de Burgos	9	2	2	5	8	19	6
Banesto	9	1	3	5	14	26	5
Ubisa	9	2	0	7	9	18	4
Pinturas Sangar	10	1	1	8	10	39	3

PARTIDOS PARA LA PROXIMA JORNADA

Campo de Villafría:

A las 10. — Veteranos San Juan-D. Gasset.
A las 12. — Banesto-DIARIO DE BURGOS.

Campo de Firestone:

A las 11. — Firestone-D. Yagüe.

Campo de Ubisa:

A las 10. — Fuentecillas Savin-Ubisa.
A las 12. — Blowtherm-«La Voz de Castilla».

Campo de Tardajos:

A las 10. — Gea de Burgos-Caja Rural.
A las 12. — Veteranos de Burgos-Pinturas Sangar.
Descansa: Inoxa.

AVISOS A LOS DELEGADOS

Se recuerda a los delegados de los equipos, la obligación que tienen de entregar al árbitro las 15 fichas reglamentarias, antes de comenzar el partido.

MAÑANA NO SE CELEBRARAN LOS PARTIDOS ANUNCIADOS

Dada la inclemencia del tiempo y el peligroso estado en que pueden encontrarse los terrenos de juego a consecuencia de la nieve y el hielo, en evitación de posibles y graves accidentes que es preciso prevenir y evitar a toda costa, ha sido tomado el acuerdo de suspender, aplazándoles para otra fecha a determinar, todos los encuentros de fútbol correspondiente al I Trofeo Juan Yagüe, que habían sido programados para mañana.

SE VENDE FABRICA DE MUEBLES

en funcionamiento, por no poderla atender. Maquinaria moderna, excelente situación. Dirigirse por escrito a esta Administración. Referencia N.º 101

III CAMPEONATO DE MUS DE "LA AMISTAD"

Resultados de la tercera jornada

Resultados de las partidas celebradas el día 16 de Febrero en los locales de A.D.E.M.A.R.

Unión Artesana, 1; Peña Guitarrista Burgense, 4.

Club de Esgrima Burgos, 4; Peña Taurina, 2.

Club Ciclista Burgalés, 0; Peña Ciclo-Turista, 4.

Club Victoria-Nido, 4; Centro Regional Montañés, 1.

Peña Rincón de Castilla, 4; ADEMAR, 3.

Casa de Palencia, 3; Peña Santa María la Mayor, 4.

Club Deportivo San Juan, 3; Moto Club Burgalés, 4.

Casa de Asturias y León, 4; Sociedad Real y Antigua, 2.

Peña Cidiana, 0; Hermandad Alféreces Provisio., 4.

Círculo Católico de Obreros, 4; Círculo de la Unión, 1.

CLASIFICACIONES

Peña Guitarrista - Club Victoria Nido - Moto Club Burgalés y Hermandad de Alféreces Provisionales, 6 puntos.

Club Esgrima - Rincón de Castilla - Peña Ciclo Turista - Ademar Casa de Asturias y León - Santa María la Mayor Sociedad Real y Antigua y Círculo Católico de Obreros, 4 puntos.

Peña Taurina Centro Regional Montañés, 2 puntos.

Unión Artesana - Club Ciclista - Casa de Palencia Círculo Deportivo San Juan Peña Cidiana y Círculo de la Unión, 0 puntos.

HOY JUEGAN EN BADAJOZ LAS SELECCIONES JUVENILES DE ESPAÑA Y PORTUGAL

Badajoz (Alfil) — Desde el miércoles, los juveniles no pisan el césped del terreno del «Vivero», en razón a las lluvias que cayeron últimamente. Rial ordenó que el entrenamiento de ayer, jueves, se celebrase en la pista de baloncesto del Taller Escuela Sindical, que consistió en unos ejercicios físicos y partido de basket.

Hoy, el entrenamiento consistió en unos suaves ejercicios en las instalaciones deportivas del hotel donde se alojan y por la tarde, paseo y cine.

Se puede decir, que la selección terminó prácticamente su plan de entrenamiento y que Rial tiene a todos los hombres disponibles, ya que los lesionados, Vicente López y Marcelino están totalmente restablecidos de sus problemas.

En cuanto a la alineación, se espera que, salvo contratiempos de última hora, sea la formada por: Amador; Astarbe, Vicente López, Domingo; Marcelino, Albadalejo; Pepe Juan, Bermejo II, Trabudua, Ballester y Vidal. No se descarta la posibilidad de que el reciente fichaje madridista Nacho, llamado a última hora por Rial, pueda jugar también

A primera hora de la tarde, llegó a nuestra ciudad la selección portuguesa. Inmediatamente se trasladó al campo del «Vivero» para realizar un entrenamiento, que duró 45 minutos.

Augusto comentó que el campo lo había encontrado húmedo y que el entrenamiento había tenido por objeto desentumecer músculos y tomar contacto con el escenario del choque

Por último, Augusto dijo que la alineación que probablemente actuaría sería ésta: Walter; Rosa, Duarte, Toze; David, Abreu; Rocha o (José) Domingos), Ferro, Ramalho, José María y Palhares.

XVI CAMPEONATOS FEMENINOS DE BALONMANO EN SALA

El Medina de Burgos al sector de Zaragoza

Del 23 al 25 de Febrero ambos inclusive, se celebrará en Zaragoza los XVI Campeonatos Femeninos de Baloncesto en Sala.

Nuestro equipo representativo será el Medina de Burgos, campeón provincial del balonmano femenino burgalés en la presente temporada, que con todo merecimiento se hizo acreedor a conquistarlo, y por méritos propios acudirá a Zaragoza para disputar la fase de sector contra el Medina de Zaragoza y Migaín de Vizcaya.

El campeón de este grupo pasará a la final, la cual la disputarán todos los campeones de los distintos sectores.

Estamos seguros que el Medina de Burgos llegará muy lejos en estos campeonatos femeninos de balonmano en sala. Para ello se está entrenando a fondo y sabrá realizar un magnífico papel. Suerte y a conseguir algo fructífero para el balonmano burgalés.

FUMADORES
PASTILLAS KOKI
consulte a su médico
CPS 5.235

SE NECESITA CHICO

con conocimientos de televisión
Teléfono 205652
(R. O. C. 4.079)

Baloncesto

El comité de competición de la Federación Burgalesa de Baloncesto tomó en su última reunión los siguientes acuerdos:

Dar vencedor del encuentro Club Universitario - Arquitectos Técnicos, al Club Universitario por el tanteo de 2-0 y sancionar al Arquitectos Técnicos con la pérdida de un punto de su clasificación por la no presentación a jugar el encuentro anteriormente indicado, por se reincidente.

Conceder el aplazamiento de los partidos de la próxima jornada, 18-2-73, entre los equipos Esgrima - Colegio Mayor «B» y Arquitectos Técnicos-Colegio Mayor «A».

Fútbol local

LA JORNADA DE MAÑANA APLAZADA

Por acuerdo del Comité de Competición de esta comarcal, quedan aplazados todos los partidos, tanto en Primera Regional ordinaria, como en Segunda Categoría juvenil, debido al estado de los campos de «Pallafría» y al mal tiempo reinante.

Por lo tanto, la jornada de mañana, aplazada, se jugará el próximo domingo, día 25.

Peña quinielística «DIARIO DE BURGOS»

JORNADA 23

Premios:

Tres boletos de doce aciertos	5.655,— pesetas
Cinco por ciento para gastos de "Peña"	282,75 pesetas
Queda para repartir	5.372,25 pesetas

JORNADA 24

a) Dos partidos, de la siguiente forma:

Santander-Logroñés	1x	1
Huelva-Sevilla Atlético	1	x

b) Dos partidos, de la forma siguiente:

Córdoba-Sabadell	1x	1
Valladolid-Tenerife	1	x

c) Dos partidos, con la siguiente combinación:

Cádiz-Murcia	1x2	1x
Mestalla-Hércules	1x	2

d) Dos partidos, combinados como sigue:

San Andrés-Pontevedra	1	x
Baracaldo-Rayo	1x2	1x

Dos triples directos:

Eibar-San Sebastián	1x2
Calella-Lérida	1x2

Un doble directo:

Osasuna-Mallorca	1x

Tres partidos al uno (1) fijo: Sevilla-C. Leonesa, Elche-Tarragona, Linares-Ceuta.

Desarrollo: 27 boletos de distintas apuestas, por un valor total de: 32.400 pesetas.

Ya sabemos, al igual que todos Vds., que bajará la recaudación, y quizá parezca excesivo el que nos gastemos esa cantidad, pero no crean que estamos como para perder oportunidades.

P E S A

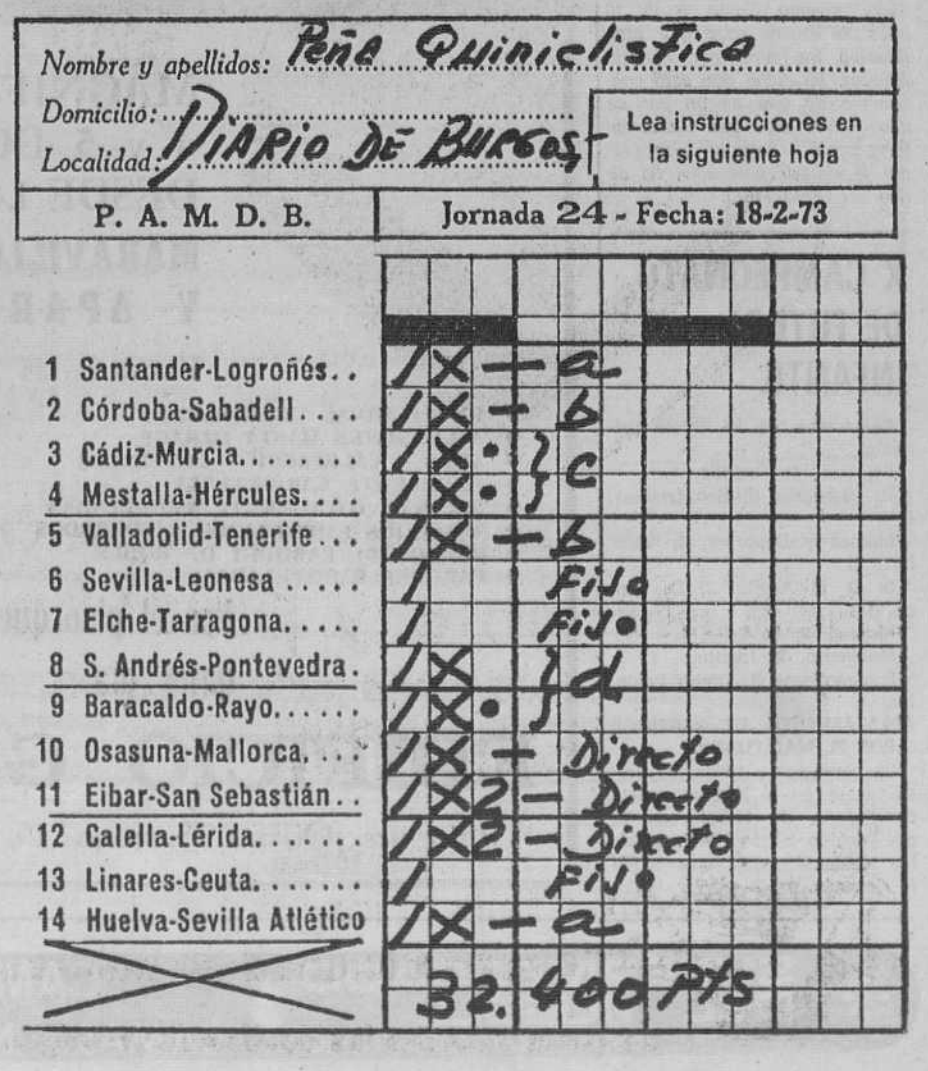

Será una figura internacional de la natación

Silvia Fontana, esta jovencita tarraconense de 11 años de edad, será una figura internacional de la natación en los próximos años, según opinan los expertos. Silvia es la «mejor nadadora española en su edad», y pertenece al C. N. Tarraco. Y no es gratuita la afirmación citada. Veamos un ejemplo. La gran sensación de la natación australiana el pasado año, es una niña de 10 años, Joan Reading, que ha conseguido los 100 metros libres en 1-10-1, los 100 metros mariposa en 1-18-0 y los 100 metros espalda en 1-20-4. Las marcas de Silvia Fontana son éstas: 100 metros libres 1-11-3, 100 metros mariposa 1-16-7 y 100 metros espalda 1-18-1. Es decir, que la española es superior a la australiana en mariposa y espalda, e inferior en libre. Conviene destacar que estas marcas, oficialmente registradas por la Federación Española de Natación, fueron conseguidas el año pasado, cuando Silvia tenía 10 años, la misma edad que Joan Reading. Su entrenador, Joaquín Alvarez, ha dicho que está convencido de que en un par de años Silvia será una figura internacional. «Sólo la falta crecer y adquirir potencia», ha dicho. — (Foto FIEL).

X CAMPEONATO DE FUTBOL INFANTIL

Resultados de la última jornada:

Esgrima, 4; Castilla, 1.

At. Burgalés, 5; San Lesmes, 0.

Música y Deportes, 1; Vadillo, 2.

S. D El Aguila, 2; D. Ponce, 1

Merced, 2; La Salle, 1.

Seminario, 2; Instituto, 1.

P. Arámburu, 3; Diego Porcelos, 1.

APLAZAMIENTO DE PARTIDOS POR EL MAL TIEMPO

Se comunica a todos los participantes en el X Campeonato de España de fútbol infantil, que debido al mal estado de los campos queda suspendida la jornada.

Los países europeos que deben calificarse para el campeonato mundial de fútbol de 1974

☆ Italia, Bélgica, Inglaterra, Escocia y Rusia parece que tienen asegurada su participación

☆ Para los cuatro restantes puestos son probables Hungría, Rumania, Portugal y España

Por Acisclo KARAG

(Fiel. — Servicios especiales de la Agencia «Efe»)

En vísperas del partido internacional España-Grecia, parece oportuno e interesante escribir sobre los partidos de calificación del próximo campeonato mundial de fútbol. Participan casi todos los 137 países inscritos en la Federación Internacional de Fútbol Asociación. Son muchos países, razón por la cual vamos a limitarnos a la competición europea.

Participan 32 países, es decir, todos los incritos en la F.I.F.A., con la excepción de Alemania Occidental, que está exento, por ser el organizador de este Campeonato, cuya fase final se jugará en el año 1974.

Las 32 naciones se han dividido en nueve grupos, que indicamos a continuación, con su clasificación en el momento actual.

GRUPO PRIMERO. — 1. Austria (7 puntos); 2. Hungría (6), 3. Suecia (3); y 4 Malta (0).

GRUPO SEGUNDO. — 1. Italia (4 puntos); 2. Turquía (3); 3. Luxemburgo (2); y 4. Suiza (0).

GRUPO TERCERO. — 1. Bélgica (7 puntos); 2. Holanda (3), 3. Noruega (2), y 4. Islandia (0).

GRUPO CUARTO. — 1. Rumania (3 puntos); 2. Finlandia (3); 3. Alemania Oriental (2); y 4. Albania (0).

GRUPO QUINTO. — 1. Inglaterra (2 puntos); 2. País de Gales (0); y 3. Polonia (0).

GRUPO SEXTO. — 1. Bulgaria (4 puntos); 2. Portugal (4); 3. Irlanda del Norte (0); y 4. Chipre (0).

GRUPO SEPTIMO:

España, 2; Yugoslavia, 2.
Yugoslavia, 1; Grecia, 0.
Grecia, 2; España, 3.

Clasificación:

	J.	G.	E.	P.	F.	C.	P.
1. Yugoslavia	2	1	1	0	3	2	3
2. España	2	1	1	0	5	4	3
3. Grecia	2	0	0	2	2	4	0

GRUPO OCTAVO. — 1. Escocia (2 puntos); 2. Dinamarca (0); y 3. Checoslovaquia (0).

GRUPO NOVENO. — 1. Rusia (2 puntos); + Francia (2); y + Eire (2).

COMENTARIOS

En el grupo primero, la lucha debe reducirse entre Hungría y Austria. En este momento van por delante los austriacos, pero los dos países empataron en su primer encuentro, de manera que los húngaros tienen mayores probabilidades porque su segundo partido se jugará en Budapest.

El grupo segundo da a Italia como el ganador.

En el tercero, Bélgica es el que triunfará.

En el cuarto, el más probable es Rumania ya que su segundo partido contra Alemania Oriental se jugará en Bucarest.

En el quinto, no debe haber dudas sobre el paso de Inglaterra.

En el sexto, hay una lucha apasionada entre búlgaros y portugueses, que todavía no han jugado ningún partido. En nuestra clasificación del fútbol europeo, colocamos a Portugal en tercer lugar; y a Bulgaria, en decimotercer lugar, empatado con Inglaterra.

En el grupo séptimo, igual que portugueses y búlgaros, la lucha se presenta difícil entre españoles y yugoslavos. Difícil, porque Yugoslavia empató su primer partido en territorio español. De todas formas, el fútbol español es superior, pues, entre los europeos le clasificamos en quinto lugar, mientras que los yugoslavos están en undécimo puesto.

En el grupo octavo, no hay duda sobre la calificación de Escocia.

Y Rusia en el grupo noveno.

Tal es nuestra impresión sobre los partidos de calificación del campeonato mundial en Europa.

MAGNIFICOS PISOS
4 y 5 DORMITORIOS
DESDE 1.450.000 PTAS.
MARAVILLOSOS ATICOS
Y APARTAMENTOS.
Facilidades hasta 12 años

- EXCEPCIONAL TERMINACION
- ASCENSORES HASTA GARAGE
- AGUA Y CALEFACCION CENTRALES
- EXCELENTE CARPINTERIA
- COCINAS TOTALMENTE AMUEBLADAS
- ARMARIOS EMPOTRADOS Y FORRADOS
- SUELOS DE PARQUET DE ROBLE
- PAREDES EMPAPELADAS

Vea el piso que le conviene cualquier día

EDIFICIO GASSET

Informes: Oficina Sanjurjo, 15 (mismo edificio)

PARA ATENDER A LAS NECESIDADES DE SU EXPANSION

MICHELIN

Precisa personal

PARA TRABAJAR EN:

ELECTRONICA INDUSTRIAL

en funciones de mantenimiento y verificación de automatismos electrónicos de máquinas de producción.

—Necesitamos hombres con formación a nivel de Maestría Industrial.

—Amplios conocimientos en automatismos eléctricos industriales

OFRECEMOS:

—Formación dentro de la Empresa.

—Posibilidad de promoción.

Escribir a mano, con amplios detalles a:

JEFE DE PERSONAL EMPLEADO. Ref. T. L.
APARTADO 139 SAN SEBASTIAN

SUPERMERCADO DEL MUEBLE
JESUS MARIA ORDOÑO,10
CAMPAÑA ESPECIAL FEBRERO
CAMAS NIDO Y MUEBLES POR ELEMENTOS

Pasando el rato

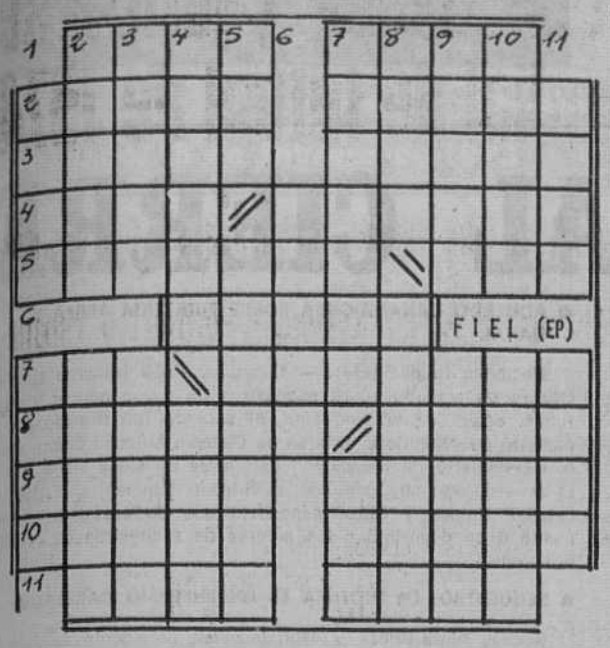

HORIZONTALES.— 1: Defecto. Querer, venerar — 2: Polvillo fecundante de las flores. Armadura de mallas a modo de almilla (pl.) — 3: Llena un espacio vacío. Musa de la poesía. — 4: Juez turco. Concha de melocotón curada al sol. — 5: Planta aroidea de cuya raíz se hace pan. Mamífero plantígrado. — 6: Amontona. — 7: Fenómeno atmosférico. Enfadado. — 8: Ninfa marina. Caudillo árabe. — 9: Agarrará. Agata listada. — 10: Caer dando vueltas. Caudal que lleva la mujer al matrimonio (pl.) — 11: Pieza principal de una casa. Río santanderino.

VERTICALES.— 1: Escasa. Atreverse. — 2: Palpar. Sin asperezas o arrugas (pl.) — 3: Hice referencia. Seca, estéril. — 4: Ménsula de más longitud que vuelo. Novillo menor de dos años. — 5: Medida de longitud. Entristeciera. — 6: Secreción líquida del riñón. — 7: Arbol rosáceo de fruto agridulce. Composición lírica. — 8: Habite, resida en un lugar. Extraños. — 9: Camino más corto. Lienzo con una cruz que usa el sacerdote debajo del alba. — 10: Cortos espacios de tiempo. Hablan. — 11: Hizo ruido. Hables en público.

Solución al anterior:

HORIZONTALES.— 1: Ojera. Acero. — 2: Caló. Arac — 3: Adela. Emane. — 4: Sen. Sir. Tal. — 5: Al. Po. — 6: Acaso. — 7: Ir. Ne. — 8: Lot. Ron. Non. — 9: Atajo. Adoro. — 10: Moco. Ajen. — 11: Asaba. Alosa.

VERTICALES.— 1: Ocaso. Clama. — 2: Jade. Otos. 3: Elena. Itaca. — 4: Rol. Lar. Job. — 5: As. Ro. — 6: Idaho. — 7: Er. Na. — 8: Cam. Pon. Dal. — 9: Erato. Enojo — 10: Rana. Ores. — 11: Ocelo. Anona.

Dibujos con siete errores

Solución al anterior:

1: Humo. — 2: Montaña. — 3: Rama de árbol. — 4: Humo. — 5: Nube. — 6: Puro. — 7: Cejas.

SE NECESITAN

COLOCADORES

DE CARPINTERIA DE MADERA
PARA LOGROÑO
CONSTRUCCIONES SERRANO
Calle Legión Española número 10. Teléfono 201543
(R. O. C. 4.089)

Y VA DE CUENTO...

EXPLICACION AL CANTO

Esta en una tertulia vespertina que se ve muy concurrida, singularmente los días en que aprieta el frío o llueve sin descanso. Cuando ya anochecía llegó ayer a la reunión uno de los más conspicuos tertulianos, y nada más tomar asiento manifestó:

—Hoy he hablado con un tipo que ha conocido a su abuelo, su bisabuelo, su tatarabuelo, su tatatarabuelo y...

—¡Alto! ¡Alto! —le interrumpió uno de los oyentes— ¡Vamos, hombre! ¡Ese tipo es un mentiroso!

NO HAY QUE CONFUNDIR

Una celebre cantante encargó a un pintor de renombre que le hiciera un retrato. Caprichosa como casi todas las divas, costó lo indecible que se pusiera de acuerdo para posar.

Por fin, al cabo de dos años, de doscientas sesiones y de dos millones de palabras cambiadas por teléfono, el retrato quedó terminado. En la última sesión, el artista quedó satisfecho y...

—Fíjese usted bien cómo este retrato está vivo —le dijo—. No le falta más que hablar.

A lo que la diva, ligeramente irónica, le contestó:

—¡Pero amigo mío, yo no hablo... yo canto!

NOVATO A BORDO

En su primer viaje en barco a través del Atlantico, un pasajero que apoyaba los codos en la baranda de cubierta estuvo cinco minutos contemplando las olas que el navío iba dejando rápidamente atrás. Luego, observando que el mar se enfadaba, fuése con paso vacilante hacia el comedor, mientras su rostro iba adquiriendo un tono pálidoverdoso. Al verle entrar de tal guisa, el camarero del comedor se acercó presuroso y le dijo:

—¡Aquí no puede ser, señor! ¡Venga!

El pasajero le miró con los ojos semicerrados y profirió entre dientes:

—¿Ha dicho usted que no? Mire...

S.O.S. A LA POLICIA

En Escotland Yard suena el teléfono y una voz angustiada habla:

—¡Pronto! ¿Es la Policía? ¡Por favor vengan corriendo a Kensington Street, 45! Hay un ladrón en casa de la señora Plumtake. ¡Una vida humana está en peligro!

—Vamos enseguida. ¿Es usted la misma señora Plumtake?

—No; soy el ladrón.

DIGNIDAD OFENDIDA

Un escocés estaba relatando ante varios amigos el acontecimiento de su boda. Y uno de los oyentes, sabedor de qué pie cojeaba, le preguntó si le había dado propina al maestro de ceremonias, tal como es costumbre hacerlo por aquellas latitudes. Con aire de dignidad ofendida, le respondió el recién casado:

—Naturalmente, le di seis peniques.

—¿Y qué te dijo ante tanta esplendidez? —insistió el amigo

— Nada. Miró a la novia y me devolvió tres peniques.

UNA FACTURA GIGANTESCA PARA LOS AUTOMOVILISTAS NORTEAMERICANOS

Sólo los daños materiales de los accidentes de circulación representan la cuarta parte del valor de todos los vehículos del país

Nueva York. (Crónica DERIFIEL, Servicios Especiales EFE, por Irma GOLD. en exclusiva para DIARIO DE BURGOS). — Se calcula que la cuantía de los daños materiales provocados por los accidentes de circulación rebasaron los 60.000 millones de dólares en los Estados Unidos en 1972. La cifra exacta no se conoce todavía, pero ciertamente no será inferior a lo calculado.

La factura se elevó en 1971 a 48.000 millones de dólares, lo que era ya considerable. El aumento, es, pues, del orden del 25 por cien.

VICTIMAS

Sumas astronómicas, tanto más cuanto que no comprenden los daños personales, es decir la asistencia médica, el resarcimiento de días, semanas, o meses de enfermedad, las cantidades pagadas en concepto de daños y perjuicios a las víctimas de los accidentes y a sus familias, las pensiones de invalidez, incapacidad laboral, etc.

Sesenta mil millones de dólares vienen a representar el precio de 30 millones de vehículos, lo que representa la cuarta parte aproximadamente del valor total del parque automovilístico de los Estados Unidos. Sobre todo si se considera que un coche salido de manos del concesionario vale ya del 10 al 25 por cien menos que su precio de venta al cabo de unos días o de unas semanas.

AUMENTO INCESANTE

Esto significa que, contando únicamente los perjuicios materiales causados por los accidentes, éstos se han elevado en 1972 a la cuarta parte de lo que valen los coches que circulan por todas las calles y carreteras de Norteamérica.

Como la cuantía de esos daños aumenta cada año del 20 al 25 por cien, mientras el número de vehículos se eleva sólo en un 10 por cien, e incluso, cuando se alcance un determinado punto de saturación, todavía menos, si las hecatombes actuales continúan acrecentándose al mismo ritmo, de aquí a fin de siglo, e incluso antes, esos perjuicios se elevarán anualmente al valor global de todos los automóviles de los Estados Unidos.

Perspectivas alucinantes contra las que, por desgracia, no hay ningún remedio a la vista.

PISOS

NUEVOS A ESTRENAR

desde 190.000 pesetas

150.000 pesetas a pagar en 10 años

VIVIENDAS CASTILLA, S. A.

en calle Villimar n.º 4

INFORMES:
En el propio bloque.
Vitoria 247-1.º
Vitoria, 249-10.º
Teléfono 220523

AYUDANTE DE MOSTRADOR

PRECISA

CAFETERIA «VAYMA»

(R. O. C. núm. 4.092)

—¿Qué opinas de Juanito?

Solución al jeroglífico:

Orencio

DON CELES Por OLMO

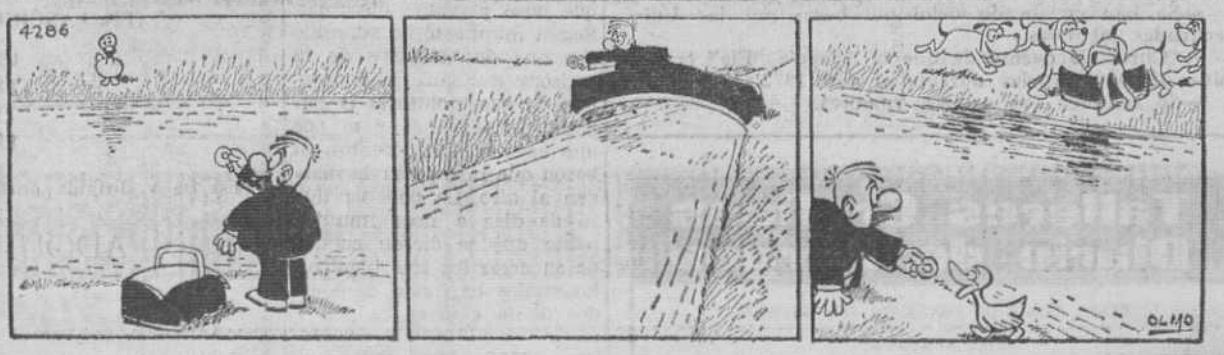

Diario de Burgos
FUNDADO EN 1891

Papelería TAGRA
FOTOCOPIAS EN EL ACTO
Vitoria, 13 Teléfono 20 28 52 BURGOS

Carta de MADRID

Por TACHIN

EL FRIO, PRINCIPAL PROTAGONISTA DE LA ACTUALIDAD MADRILEÑA

Pronto comenzará a construírse la quinta «Ciudad de los ancianos»

MADRID.- Sigue siendo el frío la nota predominantísima de la actualidad madrileña, además del barullo producido por la opinión del ex-subsecretario señor Cruylles sobre los variados criterios ministeriales. Esta mañana, nuestro termómetro no marcaba ningún grado. Los intentos de nevada son continuos y los madrileños y el Ayuntamiento esperan una que permita un "slalom" gigante en la calle de Alcalá. Los empleados de fincas urbanas (antes porteros) han recibido ya las anuales instruciones de la Alcaldía, y el aterido vecindario la seguridad de que los camiones colectores de basuras están dispuestos en todo momento, por lo que los citados empleados y los vecinos se abstendrán de arrojar las basuras a la vía pública, asi como de depositar la nieve en los alcorques. "En el entretanto", como dicen los castizos que quedan, el sol, entre algunas nubes blancas y deshidratadas, sigue brillando en el azul casi absoluto del cielo. Pero el radiador es estos días el amigo inseparable.

ROBOS

La sustracción de automóviles es, como va siendo sabido, el delito contra la propiedad más espectacular, ha dicho el catedrático y penalista Ferrer Sama. 30.667 casos en 1970 y 37.481 en 1971. Considera que es insuficiente la penalidad fijada por el código. (Arresto mayor y multa de 5.000 a 50.000 pesetas) y siempre que el vehículo sea restituído o abandonado antes de las veinticuatro horas. La pena, pues, no excede de los seis meses. En tanto que los graves delitos de robo o de hurto se castigan con penas que pueden llegar hasta los doce años. Estima gravísima la duda que puede surgir cuando el autor del delito sea detenido inmediatamente, ya que resulta casi imposible saber si sustrajo el coche con intención de apropiárselo o con ánimo de restituirlo o abandonarlo. La pena es levísima y es preciso aumentarla. El profesor Ferrer Sama opina que las medidas que se aplican actualmente vienen a suponer casi la impunidad.

"QUINQUIS"

La Guardia Civil ha detenido a una peligrosa banda de delincuentes de los llamados "quinquis", que había caído en los últimos meses sobre la colonia de El Viso, en la cual desvalijaron varios chalets, obteniendo un botín en joyas y dinero en cantidad superior al millón de pesetas. Entre los detenidos, todos convictos y confesos, figura "La Gorda", una madre amantísima, que actuaba en unión de sus prometedores hijos Rafael, de veintidós años de edad, y Manuel Esteban, de diecisiete. La mamá se llama, sencillamente, Argentina. Menos mal que los suyos no optaron por apodarla "La perla del Plata", y se conformaron poéticamente con "La Gorda".

NOTICIAS BREVES

La cuarta "Ciudad de los ancianos" se está construyendo en Colmenar Viejo y pronto comenzará la construcción de la quinta en Alcalá de Henares.

—Variados tortazos entre grupos de estudiantes falangistas y marxistas.

—Se han convocado ocho mil becas por las Universidades laborales.

—"Cifra" da cuenta de que la Agencia "Efe" transmitió 400.000 noticias durante el año 1972.

—Se rumorea que no hay rumores.

Talleres Gráficos
Diario de Burgos
TODA CLASE DE IMPRESOS DE CALIDAD
FOTOGRABADOS
San Pedro Cardeña, 34 Teléfono 20 73 58
Papelería Tagra: Vitoria, 13 Teléfono 20 28 53

NOTICIAS AL CIERRE

● DISPOSICIONES OFICIALES

Madrid (Logos).— Entre otras disposiciones el «Boletín Oficial del Estado» publicará mañana, sábado, las siguientes: Presidencia del Gobierno.—Decreto por el que se crea el Colegio profesional sindical de Delineantes. Decreto por el que se regula el régimen de personal de los organismos autónomos adscritos a la Administración militar. Agricultura.—Orden por la que se regulan la producción y comercio de huevos y vacunas aviares exentos de agentes patógenos específicos. Jefatura del Estado.—Decreto por el que se dispone que cese como consejero de Economía nacional don Rafael Acosta España. Decretos por los que se nombra consejeros de Economía nacional a don Francisco Fernández Ordóñez y a don Salvador Serrats Urquiza. Ejército.—Decreto por el que se nombra director de la Escuela de Estudios Jurídicos al auditor general, don Francisco Morales Souvirón. Hacienda.—Decreto por el que se nombra director general de lo Contencioso del Estado a don Alfonso Carrillo de Mendoza.

● EXPOSICION DEL LIBRO ESPAÑOL

Nápoles, Italia (Efe).— El embajador español ante el Quirinal, don José Antonio Giménez Anau, ha inaugurado en la «Villa Pignatelli», de Nápoles, la Exposición del Libro Español, organizada por la Dirección general de Relaciones Culturales del Ministerio español de Asuntos Exteriores, en colaboración con el consulado general de España y el Instituto español «Santiago», de Nápoles, con ocasión del Año Internacional del Libro, patrocinado por la UNESCO. La exposición comprende tres mil volúmenes divididos en ocho secciones, que reflejan la producción editorial española en todos los campos.

● TECNICOS DEL PETROLEO Y GAS ARGELINO EN BARCELONA

Barcelona (Logos). — Por espacio de varios días, han permanecido en esta ciudad altos representantes de la empresa paraestatal argelina SONATRA, que se ocupa de todo lo relativo a la búsqueda y explotación del petróleo y el gas natural en Argelia. En los medios económicos barceloneses relacionados con los hidrocarburos, se explica que los delegados de la SONATRA han tratado con sus colegas españoles de la utilización del gas natural argelino con tecnología española y de su promoción en los mercados internacionales. La estancia en Barcelona de los representantes de la SONATRA ha coincidido con importantes conversaciones hispano-argelinas celebradas en Argel, que condujeron al acuerdo de imprimir un considerable desarrollo a las relaciones económico-industriales entre los dos países.

● ACUERDO CANADA-CUBA SOBRE PIRATERIA AEREA Y NAVAL

Naciones Unidas (Efe). — Canadá y Cuba firmaron ayer en Ottawa un acuerdo sobre secuestros de naves aéreas y marítimas. Según se informó aquí, el acuerdo fue firmado por el ministro de Asuntos Exteriores de Canadá, Mitchell Sharp, y por el viceministro de Relaciones Exteriores de Cuba Gene Anillo. El acuerdo es muy parecido al firmado también ayer por los Estados Unidos y Cuba, especifica que se castigará severamente o se deportará a los autores de secuestros de aviones o barcos.

● SECUESTRO; LA VICTIMA ES UN ENFERMO CARDIACO

Buenos Aires (Efe). — Naon Jacovich, presidente del Frigorífico de la ciudad bonaerense de Monte Grande, ha sido secuestrado hoy por un grupo de individuos. Los familiares de Jacovich, de 69 años de edad, formularon, según se supo, un llamamiento a los raptores para que le suministren un determinado medicamento, ya que padece una afección cardiaca.

● SACERDOTE COMO REHEN DE UNOS RECLUSOS SICILIANOS

Trapani (Sicilia) (Efe). — Desde hace más de 24 horas un sacerdote permanece como rehén de un grupo de detenidos de la cárcel de Favignana, isla del archipiélago de las Egates, al Oeste de Sicilia. El sacerdote «secuestrado» es don Guido, quien solía acudir periódicamente a la isla para visitar a los detenidos. Aunque las autoridades del centro penitenciario no han facilitado ninguna información, se cree que el grupo de reclusos decidió retener a don Guido, hasta que acuda a la cárcel un magistrado del Tribunal de Trapani, a cuya jurisdicción pertenece la isla, a quien desean reclamar la aplicación de algunas reformas carcelarias.

● CONJURA ABORTADA

Beirut (Efe-UPI). — Guerrilleros palestinos proyectaban apoderarse de diversos edificios gubernamentales de Amman y hacer prisioneros a varios ministros jordanos durante la actual visita del Rey Hussein a EE. UU., informa esta mañana la Prensa libanesa. Un diario, "Al Yum", afirma que el intento de los conjurados consistía en derribar al régimen jordano y asesinar a Hussein cuando regresara de EE UU., la semana próxima. No obstante, los servicios de contraespionaje jordanos descubrieron la conjura y detuvieron a cierto número de guerrilleros que entraron en Jordania haciéndose pasar por turistas de los Estados del Golfo Pérsico, dice, por su parte, el diario "An Nhar" Los informes publicados en la Prensa no fueron confirmados oficialmente en Amman hasta anoche, por el ministro del Interior jordano.

COSAS VEREDES

CIEN KILOMETROS HUYENDO DEL DENTISTA

París (Efe).— Una fuga de un centenar de kilómetros, haciendo "auto stop" efectuó ayer un joven de 13 años cuya identidad no ha sido facilitada, habitante en la ciudad de Bagnols sur Cese, para no acudir a la consulta de un dentista. El pequeño tenía que haber ido ayer al dentista, pero cuando sus padres fueron a llamarle, desapareció. Alertada la Policía el jovencito fue localizado, horas después, en Narbona, a un centenar de kilómetros hasta donde llegó haciendo "auto stop".

CAMBIO DE PROGRAMA

Washington (Efe). — Los telespectadores del canal dos de la ciudad de Albany, en el Estado de Georgia, se quedaron atónitos anoche cuando un programa policíaco fue interrumpido por una película pornográfica. La centralita de la emisora de televisión fue inundada de llamadas de protesta y hasta hoy el director de la misma no pudo explicar lo que pasó y pedir disculpas. Según manifestó, lo sucedido fue que dos técnicos de la emisora estaban viendo por uno de sus monitores la película pornográfica pero por una equivocación, tocaron un botón que hizo parar la imagen al aire. La película duró de diez a doce minutos hasta que se dieron cuenta de su error los tres técnicos, los cuales han sido despedidos de la emisora.

EL TIMO DEL TRATAMIENTO DE BELLEZA

Zaragoza (Logos).— Setecientas cuarenta mujeres zaragozanas han sido víctimas de una estafa por valor aproximado a los tres millones de pesetas. Hace un año aproximadamente, Mr. Michael F. Sheehan, de Nueva York, montó en esta capital un establecimiento en el que ofrecía belleza con asombrosos y efectivos tratamientos para adelgazar. A juzgar por el resultado inicial, el negocio era boyante. En menos de un año se hizo con una clientela de más de dos mil mujeres, muchas de las cuales pagaban por adelantado el tratamiento. Había diversos tipos de tratamiento que oscilaban entre las 3.500 y las 7.500 pesetas e incluso alguna señora llegó a pagar más de veinte mil pesetas al repetir sucesivos tratamientos. Pero un día, de esto hace ya tres meses míster Sheehan, desapareció, llevándose el dinero cobrado, aunque dejó facturas por cobrar por valor de casi dos millones de pesetas y el salón de belleza montado con diez señoritas que cuidaban del mismo.

Una de las empleadas logró localizar al Sr. Sheehan poco antes de Navidad, explicándole la situación planteada y él la contestó que no le interesaba el negocio y que lo único que le importaba era que ellas cobraran, para lo cual debían vender lo que fuera. Las clientes, que se sienten estafadas, reclaman ahora el dinero ante las diez empleadas que nada saben y que están exentas de responsabilidad y que, por otra parte, no pueden efectuar cobros ni pagos. Comprensiblemente, el buen negocio "Brigitte de Beroy" del señor Sheehan ha terminado en estafa. Las diez empleadas que permanecen inoperantes en sus puestos de trabajo, han tramitado un expediente de crisis. Parece ser que ahora se habla de una nueva dirección más honesta y consecuentemente que se ponga al frente del negocio, que, por sus instalaciones y funcionamiento, muy bien puede calificarse de modelo.

DOS CHAVALES CON IMAGINACION

San Remo (Italia) (Efe-Reuter).— La Policía ha encontrado hoy a una muchacha de 13 años, de la que anteriormente se dijo que había sido secuestrada y ha señalado que la niña ha confesado que tan sólo quiso aparecer como que había sido raptada.

La Policía ha hallado a Gaetana Celotto en una casa abandonada en un arbolado cerca de San Remo, unas horas después que sus padres recibieran una llamada telefónica en la que se pedía un precio de 20 millones de liras (dos millones de pesetas) por el rescate de su hija. La voz masculina que llamó por teléfono era la de un muchacho amigo de la escuela, que colaboró con Gaetana en la simulación de secuestro.

FRANCISCO
FRANCO
UN SIGLO DE ESPAÑA
(EN FASCICULOS SEMANALES)
UNA BIOGRAFIA CRITICA TRAZADA SOBRE LAS ULTIMAS ETAPAS DE NUESTRA HISTORIA
Escrita y dirigida por: RICARDO DE LA CIERVA
ADQUIERALA EN:
Papelería TAGRA
Vitoria 13