B. Pública

APARTADO DE CORREOS 46
TELEFONOS: REDACCION 1280
ADMINISTRACION 7148
DEPOSITO LEGAL BU - 5 - 1958

Diario de Burgos

FUNDADO EN 1891

MARTES, 31 DE AGOSTO DE 1965
AÑO LXXV · NÚMERO 22.965
EJEMPLAR: DOS PESETAS

Su Excelencia el Jefe del Estado es recibido triunfalmente en San Sebastián

San Sebastián. — Su Excelencia el Jefe del Estado saluda correspondiendo a las aclamaciones de la multitud al entrar en coche descubierto acompañado del alcalde de San Sebastián, señor Elósegui, en esta ciudad donde fue recibido triunfalmente.—Foto Cifra.

La jornada dominical del Caudillo

San Sebastián. — Su Excelencia el Jefe del Estado oyó misa esta mañana en la capilla del palacio de Ayete, en San Sebastián, acompañado de su familia.

En las primeras horas de la tarde, el Generalísimo Franco se trasladó al yate «Azor» que se encuentra anclado en la bahía de la Concha, donde almorzó y permaneció hasta mediada la tarde, en que regresó a su residencia.

DESPUES DE BATIR TODOS LOS RECORDS AMARO EL DOMINGO LA "GEMINIS V"

Fueron recogidos al S. E. de las Bahamas

Los astronautas, que se encuentran perfectamente, han llegado a Cabo Kennedy donde serán sometidos a diversas experiencias

Houston. — Los astronautas Cooper y Conrad, con la aeronave "Géminis V", amerizaron el domingo en el Atlántico, después de haber permanecido en el espacio 190 horas y 56 minutos.

Cayeron a 80 millas del lugar fijado al final de la órbita 120. En los ocho días de vuelo recorrieron más de tres millones de millas (4.800.000 kilómetros). La operación de rescate se realizó con gran rapidez.

A las 14,22 (hora española) el centro de control espacial informó que dos hombres rana estaban listos para saltar al agua junto a la nave espacial. Dos minutos después, se informaba que el destructor "Dupont" se hallaba a 17 millas del vehículo espacial. A las 14,25 había ya tres helicópteros en las carcanías de la cápsula. Un avión situado encima del vehículo espacial lanzó dos señales de humo.

El centro de control informó que a las 14,36 fue desprendido el paracaídas de la cápsula, que flotaba normalmente.

A las 14,40, el centro de control informaba que el "Dupont" había visto a los aviones que sobrevolaban sobre el vehículo espacial. En ese momento estaba a unas seis millas. A las 14,41 se encontraban al lado de la cápsula los hombres rana. El collar de flotación fue lanzado inmediatamente y colocado en su lugar.

Uno de los hombres ranas hizo señas para que fuera lanzada una balsa salvavidas para el caso de que los astronautas decidieran abandonar la cápsula.

Otro conectó en la cápsula un teléfono especialmente adecuado a este fin. Después de hablar brevemente con los astronautas, hizo una señal con el pulgar hacia arriba al helicóptero de rescate.

A las 14,45 (hora española) fue subido al helicóptero el primer astronauta.

A las 14,58, los dos estaban a bordo del helicóptero, que tomó rumbo al "Lake Champlain".

A las 15,22 la parte delantera del vehículo espacial se hundió, informa el centro de control. Los equipos de recuperación esperan poderla hacer subir.

A las 15,25, el helicóptero tomó cubierta en el "Lake Champlain".

Deberán pasar siete horas de reconocimientos médicos antes de que los astronautas puedan afeitarse y tomar un baño.

Cooper y Conrad se trasladaron andando sin ayuda por la cubierta del portaaviones, saludados por los oficiales y aclamados por los marineros, que los rodeaban. Los dos parecían estar en buenas condiciones físicas.

El vuelo iniciado en Cabo Kennedy, a las 15 de la tarde (hora española), el pasado 21 de Agosto, acaba de terminar, pues, hoy domingo, a las 13,56 (hora española), en cuyo exacto momento, ambos astronautas tocaban el agua.

Todo ha funcionado perfectamente, el paracaídas de frenado actuó en forma prevista y lo mismo ocurrió con el paracaídas principal de parada.

El vuelo estuvo a punto de ser interrumpido en la sexta órbita, el primer día, debido a la baja presión del oxígeno que alimentaba las células de combustible.

(Pasa a quinta página)

A bordo del «Lake Champlain. — Conrad, izquierda y Cooper saludan a la tripulación del barco, cuando se dirigen a ser observados técnicamente después de haber finalizado con éxito el fabuloso viaje de ocho días a través del espacio. — Telefoto Cifra.

Un centenar de obreros, muertos por un gigantesco glaciar en Suiza

Toneladas de hielo, roca y barro cayeron sobre las viviendas de aquéllos

Se hallaban cenando cuando ocurrió la catástrofe

Saas (Suiza). — Un enorme corrimiento de tierras y rocas ha arrasado las viviendas de los obreros y la cantina de las obras de construcción de una presa, para un embalse, cerca de esta localidad. Los primeros informes señalan que el número de víctimas es muy elevado.

La Policía del cantón de Valais dice que se teme que más de 100 personas han perecido.

MAS DETALLES DEL DESPRENDIMIENTO

Saas (Suiza). — El corrimiento de tierras y rocas ha afectado a las obras de construcción de un embalse, situado a 2.100 metros de altitud en el extremo del valle de Saas.

El glaciar Schwafzberg se desplomó, informa la Policía. Su parte final, cubierta de toneladas de roca y barro que las lluvias arrastraron de los picos alpinos cercanos se desprendió cayendo sobre las obras e instalaciones.

La mayor parte de los obreros que trabajan en la obra eran extranjeros, la mayoría italianos.

El desprendimiento tuvo lugar a las seis de la tarde (hora local). La Policía informa que la avalancha afectó directamente a los alojamientos de los obreros, cubriéndoles con toneladas de rocas y hielo y produciendo una nube de polvo que alcanzó una altura igual a la de los picos cercanos.

Las autoridades han informado que los obreros se hallaban cenando cuando la "morrena" del glaciar se desprendió. Hielo y rocas en cascada sepultaron al campamento bajo muchos metros de escombros. Sin embargo, la mayor parte de los obreros empleados en la obra se han salvado, ya que la empresa empleaba a mil en turnos reforzados para terminar la obra antes de que se presente el invierno.

El desprendimiento se produjo cuando los obreros cenaban. Si se hubiera producido antes las víctimas hubieran sido menos ya que las obras de la presa no han sido afectadas.

El glaciar, que desciende al valle desde los 4.193 metros de altura del Strahlhorn, tenía su "lengua" —como se le llama— pendiente sobre el campamento de los obreros. El tiempo caluroso debe haber reblandecido el hielo. Los glaciares están cubiertos por rocas y barros en su parte inferior.

La radio suiza suspendió sus emisiones a las 7,39 —hora local— ofreciendo un minuto de silencio por las víctimas.

Señaló el portavoz que un grupo de especialistas se habían apostado en la ladera de la montaña para observar ulteriores movimientos del glaciar. De producirse resquebrajamiento por otros sitios, podrían correr peligro los equipos de rescate. En los edificios afectados por el alud solían trabajar normalmente de unos 120 a 150 obreros —señaló el portavoz— y se ignora si todos los trabajadores habían regresado para comer, en el momento de producirse el corrimiento. Se les ordenó a todas las ambulancias —en número de más de 20— regresasen a sus bases, hacia las ocho y media de la noche (hora lo-

(Pasa a quinta pagina)

Llega a Nueva York el teniente general Alonso Vega

Asistirá a los actos conmemorativos del cuarto centenario de la fundación de San Agustín (Florida)

Nueva York. — Ha llegado a esta ciudad la misión que representará a España en el IV centenario de la fundación de la ciudad de San Agustín, la más antigua de los Estados Unidos. La misión está presidida por el ministro de la Gobernación y figuran en la misma el director general de Relaciones con EE. UU., el director general de Administración local, el director del Banco de Crédito local, alcalde de Avilés (Asturias) y otras personalidades.

Al aeropuerto internacional acudieron a recibirlos, el embajador de España en Washington, el cónsul general de España en Nueva York, el representante de España ante las Naciones Unidas, el comisario de España para la Feria de Nueva York, los cónsules, el director de «Iberia» en Nueva York, el director de la oficina de Turismo en Nueva York, directivos del Pabellón de España y de varias sociedades hispánicas de Nueva York.

En las terrazas del aeropuerto se situaron numerosos componentes de los grupos de coros y danzas de la tuna de Barcelona, que agitaban banderas nacionales a la llegada del avión. En el vestíbulo del aeropuerto Kennedy, el ministro y sus acompañantes fueron recibidos con las músicas de los universitarios de Barcelona, que extendieron sus capas por el suelo para que pasasen las señoras que vienen en la misión. Una muchacha de los Coros y Danzas del Pabellón de España entregó a la esposa del señor ministro un ramo de claveles anudado con los colores nacionales La misión estará en Nueva York unos días y se trasladará después a Washington, para marchar desde allí a San Agustín (Florida), donde llegará en el comienzo de los «Días de España», en el IV centenario de la fundación de la ciudad por los españoles.

La misión que preside el ministro de la Gobernación D. Camilo Alonso Vega, está integrada por: D. Angel Sagaz Zubelzu, director general de Relaciones con los Estados Unidos de América; don José Luis Moris Marrolán, director general de Administración local; don Alvaro de la Armada, conde de Revillagigedo; don José Fariña Ferreño, director del Banco de Crédito local; don Fernando Suárez del Villar, alcalde de Avilés; don Luis López Ballesteros, consejero de Información y Turismo y don Vicente Ibarra, ayudante del ministro de la Gobernación.—Cifra.

Agasajos a la turista 2.500.000 llegada a La Junquera

Se trata de una señorita inglesa de dieciséis años

Gerona.—Esta tarde ha llegado a La Junquera, procedente de Londres la turista 2.500.000 correspondiente a 1964 con el fin de pasar quince días en esta provincia amablemente invitada por el Centro de Iniciativas y Turismo de Gerona, capital. Con tal motivo han acudido a saludarla el presidente de la expresada entidad en representación del delegado provincial del Ministerio de Información y Turismo y otras autoridades. En el momento de cruzar la línea divisoria entre los dos países ha sido obsequiada gentilmente con un magnífico ramo de flores.

La turista 2.500.000 de 1964, es una inglesa de 16 años, llamada Diana Sneezum que ha venido acompañada de sus padres y una hermana llamada Geraldine que viajan en un coche marca "Vauxhall".

En el transcurso de los días que permanecerán en esta provincia serán recibidos por el gobernador civil y jefe provincial del Movimiento, don Víctor Hellinsol.

FRAGA IRIBARNE PRESIDE UNA ENTREGA DE PREMIOS

Lugo. — La entrega de premios del II Certamen literario y periodístico de la Tierra Llana se celebró hoy en la localidad de Villalba bajo la presidencia del ministro de Información y Turismo don Manuel Fraga Iribarne.

Dimisión del Gobierno griego

El Monarca ruega a Tsirimokos que continúe en el cargo hasta la constitución de nuevo Gabinete

Se estudian los métodos para hacer frente a la actual crisis

(Información en quinta página)

Breve estancia del Conde de Barcelona en Lequeitio

Bilbao. — El Conde de Barcelona pasó ayer unas horas en Lequeitio, adonde llegó a bordo del yate «Giralda» procedente de Bayona y con dirección a Lisboa. Después de comer en Lequeitio, embarcó de nuevo en el «Giralda» y prosiguió viaje a la capital lusitana.—Cifra.

Lucha en el Parlamento

Atenas. — Los diputados de la Unión Radical Nacional (izquierda) luchan con sus colegas de la Unión del Centro, mientras se celebra un debate en el Parlamento para otorgar un voto de confianza al Gobierno de Elías Tsirimokos. — Telefoto Cifra.

Mensaje personal de Johnson a De Gaulle, sobre el Vietnam

Llegan a las manos, en una recepción los cónsules soviético y de la China roja en Hong Kong

París. — El subsecretario norteamericano de Estado, George W. Ball, se entrevistará con De Gaulle mañana, por la tarde. El presidente ha dado por concluidas sus vacaciones y ha regresado hoy a París.

Fuentes diplomáticas indican que Ball entregará seguramente a De Gaulle un mensaje personal de Johnson.

NO HUBO "PLAN NASSER"

Moscú. — El presidente Nasser ha discutido "algunas ideas" con los dirigentes del Kremlin para una solución pacífica en Vietnam, se ha dicho de fuente próxima a la delegación que actualmente visita Rusia.

"No existe un plan —han destacado fuentes de la R. A. U.— sino que han sido discutidas con los rusos nuevas ideas. Los rusos recibieron bien nuestra iniciativa".

REVELACION DE YOSHIDA

Tokio. — El ex primer ministro japonés. Shigeru Yoshida, en un programa de televisión titulado "Nuestra diplomacia", declaró anoche que el fallecido general Mac Arthur le ayudó a persuadir al fallecido secretario norteamericano de Estado, Foster Dulles, para que desistiese del propósito de rearme del Japón.

PELEA DIPLOMATICA

Hong Kong. — En los actos conmemorativos del Día de la Independencia celebrados el pasado día 17, los cónsules soviéticos y de la China comunista llegaron a las manos.

En la residencia del gobernador de Sumatra, el decano del Cuerpo diplomático como de costumbre debía dirigirse a los invitados con el fin de ofrecer las felicitaciones al país en nombre de todo el Cuerpo diplomático en Indonesia. El cónsul general soviético, sin embargo, se dirigió al estrado para pronunciar un discurso casi al mismo tiempo que el cónsul chino comunista avanzó hacia el mismo lugar. Ambos comenzaron a disputar entonces ante el micrófono empleando los dos palabras altisonantes y llegando a las manos.

DETENCION DE SABOTEADORES EN SEUL

Seúl. — La Policía de Seúl ha informado que ha detenido a 83 saboteadores bajo sopechas de haber dirigido las manifestaciones callejeras de la pasada semana. Han sido acusados de agitación, ayudar a la causa comunista y violar las leyes contra las manifestaciones.

MANIFESTACION ANTINORTEAMERICANA EN YAKARTA

Yakarta. — Unos mil manifestantes comunistas y de tendencia izquierdista se han congregado hoy ante la Embajada norteamericana, solicitando la ruptura de relaciones con Estados Unidos, así como la expulsión del embajador y de otros súbditos norteamericanos.

¿SITUACION DOMINADA?

Srinigar (Cachemira). — La primera fase de las luchas en Cachemira se cree ha terminado. El siguiente movimiento corresponde a Pakistán, se ha dicho de fuente oficial.

Los informadores señalan que la situación está dominada en el interior de Cachemira (India) y ocupados varios puestos en la parte pakistaní de la línea de "alto el fuego".

PIDEN LA AUTODETERMINACION

Karachi. — Unos 200 manifestantes, que lanzaban gritos anti-indios, han solicitado la autodeterminación para el pueblo de Cachemira.

Se manifestaron frente a la Embajada de Estados Unidos y las oficinas de las Naciones Unidas en esta capital.

SHASTRI NO CREE CONVENIENTE QUE SU PAIS FABRIQUE LA BOMBA ATOMICA

Nueva Delhi. — El primer ministro de la India, Shastri, ha manifestado hoy que no creía propicio que la India empezase a pensar en la fabricación de la bomba atómica y que el país continuaría oponiéndose a la idea de una "sombrilla nuclear".

ATAQUE RECHAZADO

Rawalpind (Pakistán). — Pakistán informa que el ataque con artillería pesada, morteros y elementos de Infantería lanzado por India contra el puesto de Pir Sahib, en Cachemira, ha sido rechazado con numerosas bajas.

En Alemania se venden ya los árboles de Navidad

¡Si hará frío!

Goslar (Alemania). — Se vienen registrando signos de tan bajas temperaturas en Alemania que el frío ha hecho aparecer la venta de árboles de Navidad el último sábado en esta localidad.—Efe.

Un torero por el aire

Getafe. — En la plaza de toros de esta localidad ha actuado hoy en la novillada un diestro muy original: Luis Ríos «El Pintureró». Quiso llegar a la plaza desde el aire, arrojándose en paracaídas. La expectación era magnífica pero el salto defraudó a la masa. A muchos metros de la plaza, muchísimos, ha caído el novillero y tuvo que ir a la plaza como todo el mundo. En la foto, el novillero poco antes de comenzar el vuelo. — Foto Cifra.

«EL PETROLEO DE BURGOS PUEDE REFINARSE EN MUCHOS SITIOS, INCLUSO EN EL MISMO BURGOS»

Declaraciones del ministro de Industria en Bilbao

Bilbao. — El ministro de Industria, don Gregorio López Bravo, después de visitar la Feria de Muestras bilbaína, hizo a un redactor de la agencia «Cifra» unas declaraciones.

En relación con la instalación en Bilbao de una refinería de petróleo dijo que, efectivamente la CAMPSA ha mostrado deseos de participar en el refino de petróleo. Uno de los emplazamientos de su mayor interés es Bilbao, lo que es lógico porque la capital de Vizcaya y sus alrededores dan hoy un consumo importante, además de otros factores que llevan a cifras que hace necesaria una refinería en esta zona. Añadió que actualmente se está trabajando con toda intensidad en definir las normas que deban regular en el futuro los aspectos relativos a la instalación de refinerías, esperándose que dicho trabajo sea concluído en breve, momento oportuno para una respuesta concreta.

Agregó que el petróleo de Burgos puede refinarse en muchos sitios, incluso en el mismo Burgos.

Respecto a si la salida del petróleo de Burgos por Bilbao sería causa del establecimiento de la refinería en esta zona, añadió el señor López Bravo que no se puede aventurar nada antes de conocer bien la importancia del yacimiento y cuándo pueda ponerse en explotación, ya que el consumo nacional crece muy de prisa.

Postal

Calor a fin de Agosto

EL último domingo del mes de Agosto se portó magníficamente bien, en cuanto a su carácter estival. Tanto, que incluso dejó virtualmente en blanco el «block» de notas del comentarista.

Puede decirse que, salvo el excursionismo, ya característico en esta época, poco más hubo en la ciudad que una temperatura agradabilísima, veraniega a la usanza clásica, es decir, con bastantes grados a mediodía y a lo largo de la tarde, con su «fresquete» en el crepúsculo vespertino y, lógicamente, una vez pasado este, es decir, entrada la noche.

De todas formas y pese a esa «brisa» norteña, puede decirse, con rigor, que el anteayer fue otro domingo agradable, sin agobios caniculares pero con un tono muy en consonancia con la temperatura estival en que nos encontramos.

Se despidieron, pues, los domingos de Agosto dejando un grato recuerdo, apenas si amortiguado por algunos coletazos de aire algo menos que templado. Es decir, una temperatura a la que nos abonaríamos, si ello fuera posible, durante todo el año. Aun cuando no olvidemos la carencia de agua —no, nos referimos a los cortes, de estos días, en el suministro, originados por varias averías seguidas—, la carencia de agua, pues, referida a la pertinaz sequía que venimos sufriendo.

Mas quedaría incompleta nuestra glosa del domingo último si no dijéramos que hubo ciclismo matutino y fútbol amistoso por la tarde, en «El Plantío», como preámbulo del torneo de Liga, que comenzará el domingo. Volvió a vencer el Burgos, si bien menos brillantemente que el pasado día 22. Mientras el Juventud sufría una derrota en su excursión a Madrid.

Por la noche, retorno de los excursionistas, satisfechos aunque cansados...

Y eso fue todo, en el último domingo de Agosto, día de calor, un calor —repetimos— auténticamente estival, pero sin agobios... Que es lo bueno.

BURGENSE

De los Centros oficiales

DELEGACION DE HACIENDA

ORDENES DE PAGO. — Indice de las órdenes de pago y demás documentos remitidos a esta Delegación por la Ordenación de Pagos de la Dirección general del Tesoro, Deuda Pública y Clases Pasivas:

María Pilar Cámara Martínez, Victorina Martínez Mata, Alberto López Fernández, Santiago Moral Cámara, José Albite González, Arturo Díez Martínez, Andrés Bárcenas Franco, Jesús Sanz Domingo, José Pérez Estébanez, Lorenzo García Alonso, Florencio Gonzalo Martín, Victoria de Cabo Pescador, Justa Rojo Revilla, Ignacio Angulo Arnáiz, Andrea Izquierdo Pardo, Huérfanas García Alvarez, Otilia Bruna Rodríguez, Luis Mellid Gómez, Daniel Isla Alvarez, Rosa Fernández Villafría, María Royloa García, Purificación Montero Benito, Ana Vidal Fresno, Julia Martínez Ortega, Pilar González Sagredo, Matilde Sánchez Merino, Carmen Miguel Martínez, María Teresa Terán Lavín, Carmen Fernández Merino, María Teresa Martínez de la Cuesta, Constantino Castro Bouzas, Fernando Bedia Alfaro, Lucía Calvo Pérez, José del Rey Sánchez, Santos Díez Pedrosa, Luciano Cubillo Cortázar, Francisco Perdiguero Ortiz, María García Sancho, Aurelia Bueno Varona.

GRUPO ESCOLAR FEMENINO "SAN PABLO"

MATRICULA ESCOLAR. — A partir de mañana, queda abierta la matrícula en el Grupo Escolar Femenino "San Pablo", anejo a la Escuela del Magisterio, desde las 11 a las 13 horas de la mañana.

ESCUELA DEL MAGISTERIO "SANTO DOMINGO DE GUZMAN"

MATRICULA OFICIAL (Curso 1965-1966). — Durante todo el mes de Septiembre queda abierto el plazo de matrícula para todos los alumnos que deseen realizar sus estudios en este Centro, por enseñanza oficial, en el próximo curso de 1965-66.

Para formalizar dicha matrícula deberán venir previstos del carnet de identidad correspondiente y una fotografía de tamaño carnet.

De acuerdo con el Decreto de 4 de Julio de 1963 (B. O. del Estado del 25) se avisa a los alumnos que la cuota correspondiente al Seguro Escolar se cobrará al formalizar la matrícula.

En carretera, no vuelva la espalda al peligro. Mírelo cara a cara. Circule por la izquierda.

BURGOS AL DIA

Los peregrinos burgaleses a Compostela fueron recibidos cariñosamente por el Prelado de nuestra diócesis en Mohigas

Ayer llegaron a Santiago

Continúa felizmente la peregrinación organizada por el Consejo provincial de la Juventud de Burgos hacia Santiago de Compostela, donde 250 jóvenes burgaleses ganarán el jubileo del año Santo.

Ayer cubrieron la etapa Lugo-Santiago, para terminar, a través de Pontevedra, en Vigo. De los actos que tuvieron lugar en la ciudad del apóstol, daremos cuenta oportunamente, adelantando que fueron de una gran emotividad y de profundo fervor religioso, como cabía esperar del espíritu que anima a estos peregrinos burgaleses.

La jornada del domingo fue pródiga en satisfacciones. Tras un feliz recorrido por tierras asturianas, tocando en Gijón, Avilés, Oviedo y Lugo, los peregrinos burgaleses visitaron en su pueblo natal donde pasa unos días de descanso, al prelado de nuestra diócesis Excmo. señor don Segundo García de Sierra. En este bello pueblo (Mohigas), los peregrinos pasaron una jornada muy agradable. El señor arzobispo recibió cariñosamente a los jóvenes en marcha a Compostela, departió con ellos y los bendijo. La rondalla de la O. J. E. que viaja en esta peregrinación, ofreció al prelado una muestra de su arte como homenaje de todos.

Después de los emotivos actos que se sucedieron en Mohigas, los peregrinos reanudaron su viaje. La llegada a Lugo proporcionó nuevas razones de satisfacción y alegría; en el Colegio Menor del Frente de Juventudes fueron recibidos con gran cordialidad y alojados convenientemente.

Como ya hemos indicado, a primera hora de la mañana de ayer lunes, salieron los expedicionarios hacia Santiago de Compostela.

** NOTICIAS **

MOVIMIENTO DEMOGRAFICO. — En el día de ayer se verificaron en el Registro Civil las siguientes inscripciones:

Nacimientos. — Antonio José Caballero y Gallego, José Arenas y Rivero, Ana Isabel Alvarez y Gómez, María Cruz Calderón y Santamaría, Francisco Javier Lara e Iglesias, María Paz Pérez y Martínez, Francisco Javier Ruiz y García, María Mercedes Gutiérrez y Arranz.

Matrimonios.—Don Luis Martínez y López con doña Adoración Miguel y Martín, hoy a la una en San Lesmes.

Defunciones. — José Guido Martínez Nales, de Búrgos, 61 años, General Mola, 18; Elías Sáiz y Nuño, de Burgos, 58 años, Avenida Reyes Católicos, 27; Jesús Pascual y Campo, de Castrillón, Oviedo, cinco días.

TARMA

Superlimpieza en seco

PERSONAL ESPECIALIZADO

PLANCHADO RAPIDO

Plaza Alonso Martínez, 6 (Frente a Capitanía)

REANUDACION DE CONSULTA.—El Dr. D. Félix Vivar Ibeas, médico Odontólogo, ha reanudado la consulta.

APROVECHAMIENTO DE AGUA. — Doña Claudia Ciancas Rodríguez, vecina de Madrid, ha solicitado de la Comisaría de Aguas del Duero la inscripción de un aprovechamiento del río Brulles, en término de Sasamón, con destino a fuerza motriz para accionamiento de un molino harinero.

Coches sin conductor

Seat 1500-1400 C. 600 D

GARAJE TURISMO

Teléfono 5594

TRASLADO DE MAESTRO.—Por resolución de la Dirección general de Enseñanza Primaria se adjudican en propiedad definitiva las escuelas renunciadas del concurso general de traslado, nombrándose a don Santos González Rica, de Huerta del Rey, para la escuela de barrio de estación, de Toledo y a don Manuel Zárate Carcedo, de Villasilos, para El Arahal (Sevilla).

TRANSISTORES

Desde 1.000 pesetas. Primeras marcas. Un año garantía. Plazos y contados.

Comercial Velo-Moto

BOLETIN METEOROLOGICO comprensivo de los datos recogidos ayer en el Observatorio del Instituto de Enseñanza Media.

Barómetro. — A las ocho de la mañana, 690,8; a las dos de la tarde, 690,3; a las siete de la tarde, 689,5.

Temperatura ambiente. — Máxima, 23,6 grados a las 15,50 horas; mínima, 11,4 grados a las 4 horas.

Dirección y velocidad del viento. — A las ocho de la mañana, E—10,8 kilómetros; a las dos de la tarde, E—10,8 kilómetros; a las siete de la tarde, E—14,4 kilómetros.

Humedad, 57 por ciento.

EL DR. A. MERINO ANDRES suspende su consulta de enfermedades de la infancia, hasta el día 6 de Septiembre.

EL CUPON PRO-CIEGOS. — En el sorteo celebrado en el día de ayer resutó premiado con 500 pesetas el número 327 y con 50 pesetas todos los números terminados en 27.

SECRETARIA

Se necesita escribir enviando informes y fotografía al apartado 303. — BURGOS.

(R. O. C. núm. 3493).

LETRAS DE LUTO. — En la madrugada del domingo entregó su alma a Dios, confortado con los Santos Sacramentos y después de recibir la bendición Apostólica, nuestro querido amigo el conocido industrial de esta plaza, don José Martínez Nales.

El fallecimiento del señor Martínez Nales produjo en la ciudad hondo pesar, pues no en balde sus actividades industriales y sus dotes personales le habían granjeado numerosísimas simpatías y amistades, a lo largo de una vida de intenso trabajo, en la que aportó, asimismo, su eficaz y entusiasta colaboración, al Ayuntamiento de la capital —del que fue teniente de alcalde— y a la Cámara de Comercio, de la que era vicepresidente.

Descanse en paz el alma del finado, a cuya esposa, doña Magdalena Lanuza, hijos y demás familia doliente hacemos presente nuestro más sentido pésame, por la desgracia que les aflige.

—Ayer falleció en nuestra ciudad doña Clementina Romillo Romillo. Al rogar a nuestros lectores una oración por el alma de la fallecida, expresamos nuestra condolencia a su esposo, don Arsenio Corral, hijos don Manuel (secretario de la Administración Principal de Correos y estimado amigo nuestro) y doña Isabel, hijos políticos y demás deudos del finado.

PISO INUNDADO POR DEJAR ABIERTO EL GRIFO.—Es peligroso dejar abierta la llave del grifo. Ayer, a las cinco de la mañana abandonó su casa el inquilino del piso tercero de la casa núm. 4 de Valentín Jalón, pues se marchaba de viaje para unirse a los restantes miembros de su familia que se encuentran de veraneo, pero al buen inquilino se le olvidó cerrar la llave del grifo del cuarto de aseo, y al cabo de tres horas y media se registraba una pequeña inundación en el referido piso, llegando el agua a caer en el inferior.

Los bomberos acudieron a la vivienda y despejaron el peligro.

INCENDIO EN FUENTES BLANCAS.—A las cinco y cuarto de la tarde de ayer acudieron los bomberos a Fuentes Blancas y sofocaron un pequeño incendio en el tramo comprendido entre Fuentelateja y Fuentes Blancas. Las llamas habían hecho presa en la maleza y amenazaban con extenderse al pinar inmediato, pero fueron apagadas a tiempo por los bomberos.

LENA

Roble, encina o haya especial para calefacciones y gallineros, troceada a comodidad. — Teléfono 2155 y 3997.

FARMACIAS DE GUARDIA.—García Antón, Vitoria, 20; Sanz Ruiz, Avda. del Cid, 85, y De Domingo, General Mola, 32.

SUSPENSION DE CONSULTA. — El Dr. Gil Ossorio suspende su consulta durante unos días.

PETICION DE MANO. — Por don Vidal Román y señora, industriales de esta plaza y para su hijo José Luis, ha sido pedida a don Alejandro Arnáiz y señora también industriales, la mano de su hija Paquita.

Entre los novios se han cruzado regalos. La boda se celebrará, D. m., en el próximo mes de Octubre.

Sea enhorabuena.

VIAJEROS ILUSTRES. — En la tarde de ayer llegó a nuestra ciudad, alojándose en el Hostal de "El Cid" el embajador de España en Managua, señor Alvarez Estrada, quien en la mañana de hoy continuará viaje con dirección al Norte.

Ayer tarde almorzó en el mismo hostal, en viaje hacia San Sebastián, el director general de la Presidencia del Gobierno, señor Arias Navarro.

El grupo de danzas del Orfeón en jira artística por Francia

Representará a España en el Festival Folklórico Internacional de Haguenau (Alsacia)

El grupo de danzas del laureado Orfeón Burgalés emprenderá hoy, martes, otra jira artística por el extranjero. Dos semanas después de haber actuado en Lisboa, saldrá de Burgos con dirección a Francia donde tomará parte en el Festival Folklórico Internacional de Haguenau (Alsacia). El grupo folklórico del Orfeón Burgalés representará a España y se espera que, al igual que el año anterior en Montréjeau, vuelva a obtener un gran éxito.

Esta vez la embajada artística burgalesa, en un largo viaje, además de participar en el referido Festival Internacional, en Alsacia, actuará en Colmar (capitalidad de la provincia del Bajo Rhin) y también en Montréjeau.

EL DOMINGO PASADO ACTUO EN BILBAO

Como teníamos anunciado el pasado domingo, el grupo de danzas del Orfeón Burgalés, actuó por tercera vez, invitado por el Ayuntamiento de la capital de Vizcaya, ante más de 8.000 personas que llenaban totalmente el magnífico paseo del Arenal.

El grupo de danzas del Orfeón Burgalés, obtuvo uno de sus más grandes éxitos de su brillante vida artística durante sus 25 años de existencia.

Se dividió el programa en tres partes; en cada una de ellas bailaron seis danzas y ante el entusiasmo del público hubieron de repetir la jota del Carrascal y la jota Burgalesa, teniendo que salir al escenario a dar las gracias y a recibir las incesantes ovaciones el maestro de danzas don Justo del Río y la señorita orfeonista y locutora, María Jesús Díez.

Durante los descansos para el cambio de vestuario actuó el trío musical del Orfeón Burgalés, quien obtuvo también grandes aplausos, los cuales se repitieron en gran escala al finalizar la actuación del grupo de danzas con el clásico pasacalle.

Entre el numeroso público que se encontraba presenciando la actuación, figuraban los directivos del Centro Burgalés de Baracaldo y el presidente del Centro Burgalés de Bilbao, con su directiva, que recibieron infinidad de felicitaciones, los cuales invitaron al grupo de danzas a conocer su nuevo domicilio social, donde les fue servido un vino español y teniendo una breve intervención el grupo de danzas, regresando seguidamente hacia Burgos, donde llegaron a primeras horas de la madrugada.

Vida Religiosa

Santoral

SANTOS DE HOY:

Nuestra Señora de la Consolación, Ss. Ramón Nonato, cf.; Paulino, ob.; Robustiano, Marcos, Teódoto, Rufina mrs.; Amado, ob.

SANTOS DEL MARTES

Nuestra Señora de la Cinta y Nuestra Señora de la Fontcalda, Ss. Gil, abad; Donato, Félix y Hermanos, Régulo, Prisco, Vicente, mrs.; Victorio, Sixto, obs.

Misa de cuarta clase y color verde de la Dominica de Pentecostés segunda oración de San Gil.

Cultos

SAN GIL.—Ejercicio de las Cuarenta Horas. Por la mañana a las ocho, novena. Después de la misa de doce, quedará expuesta S. D. M., hasta la función de la tarde que será a las ocho, con los cultos siguientes: Estación, rosario, novena con sermón a cargo de don Daniel Simón Rey, profesor del Seminario Mayor.

SAN PEDRO DE LA FUENTE.—Novena en honor de Nuestra Señora la Virgen Blanca. Del 31 de Agosto al 8 de Septiembre. Todos los días, por la mañana a las ocho, misa en el altar de la Virgen, con ejercicio de la novena.

Por la tarde, a las siete y media, rosario, ejercicio de la novena y exposición de Su Divina Mejestad.

El día 7, imposición de escapularios y el día 8, último de la novena, sermón a cargo de don Fernando Calvo Castrillo, párroco de Santa Agueda.

Las misas gregorianas desde hoy, día 31 al 5, a las nueve de la mañana y a partir del día 6, a las ocho y media, en la parroquia de San Cosme y el novenario de rosarios que comenzó ayer a las 8,45 en la misma iglesia, serán aplicados en sufragio del alma de

EL SEÑOR

Don José Martínez Nales

Que falleció el día 29 de los corrientes

Q. E. P. D.

LA FAMILIA suplica a sus amistades la asistencia a alguno de dichos actos piadosos, por lo que les anticipan las gracias.

Mañana, fiesta patronal de la parroquia de San Gil

Mañana, festividad de San Gil Abad, en la feligresía que lleva su nombre y en honor a su Santo patrón, se celebrarán los siguientes cultos:

Por la mañana, a las ocho y media, misa de comunión general, por el Ilmo. Monseñor Don Mariano Barriocanal; a las once y media, misa solemne, por el Ilmo Monseñor D. Buenaventura Díez y Díez, vicario general del Arzobispado, con panegírico del Santo.

A la una y media de la tarde, comida de hermandad en la parroquia.

Por la tarde, a las ocho, Estación, rosario, novena, procesión eucarística por el interior del templo bendición y reserva.

GRAN OCASION

para adquirir con grandes facilidades de pago, molino maquilero mecanizado sistema fábrica panadería, instalado sobre cruce de carreteras en la mejor zona de la provincia con clientela garantizada tanto en la molturación de trigo y piensos como en el suministro de pan. Se vende por no poder atenderlo. Informes apartado de Correos 125. BURGOS.

Empresa constructora

Necesita destajistas de encofrados, ferralla, albañilería y proveedores de materiales del ramo. Escribir al Apartado 1.011. — BILBAO.

Donde no haya paso con semáforo o guardia, cruce por los pasos marcados.

Guía del radioyente

Radio Castilla

Mañana: 7,55: Sintonía. Apertura. Lectura de programas. 7,58: Matinal cadena SER. Buenos días, Señor, por el P. Sopeña. El tiempo, por Mariano Medina. Deportes, por Vicente Marco. Nuestra ciudad, por Vicente Ruiz. En menos que canta un gallo. Humor. Una región, una canción. Los grandes poetas del mundo. Un mensaje para usted. 10,00: Página mañanera. 10,30: Capítulo segundo de la novela "La enemiga". 11,00: Al compás del trabajo. 11,45: El francés en su casa. (Lección 50). 12,00: Angelus. 12,03: Escenario de la canción. 12,30: Capítulo 17 de la novela "Dos extraños forasteros".

Sobremesa: 13,00: Discomanía, por Raúl Matas. 13,30: Discos dedicados. 14,00: Estrenos musicales: Laura. 14,15: Noticias locales. 14,20: Tres minutos con la orquesta "Benny Goodman". 14,30: Retransmisión del diario hablado de Radio Nacional de España. 14,45: Información financiera. 15,00: Discos dedicados. 15,45: Canciones a varias voces. 16,00: Capítulo 72 de la novela "La renuncia". 16,30: Capítulo 57 de "La orquidea".

Tarde: 17,00: Capítulo 22 de la novela "El despertar". 17,30: Capítulo 97 de "El coche número 13". 18,00: Programa en cadena: Diana Tu-tu. 18,15: Ritmos y canciones de actualidad. 18,30: Capítulo 47 de "El misterio de la piedra de luna". 19,00: Capítulo segundo de la novela "El rencor". 19,30: Usted elige: Discos solicitados.

Noche: 20,00: La hora de la zarzuela: La eterna canción, de Sorozábal. 21,00: Programa en cadena: Teatro de los Quintero. Operación Plus Ultra. 21,30, Con aire de organillo. 21,45: Avance informativo. 22,00: Retransmisión del diario hablado de Radio Nacional de España. 22,15: Noticias locales. 22,30: Recital poético: (Rubén Darío, Pemán, García Lorca...). 23,00: Concierto para la noche. 24,00: Cierre.

Radio Popular

Primer programa.—8,00: Buenos días, Burgos. 8,05: Primer compás. 8,10: Información meteorológica. 8,15: La canción de la mañana. 9,00: Angelus. 9,01: Primera plana. 9,05: Para ustedes, ritmo y compás. 10,00: Con la Prensa bajo el brazo. 10,10: Información meteorológica. 10,15: Ventana abierta. 10,30: De España y de los españoles. 10,35: Suerte, vista y... ¡Orbea! 11,00: La quiniela semanal Persan. 11,15: Ritmo y canción. 11,45: Canciones de antaño. 12,00: Angelus. 12,01: Al borde del camino. 12,06: Concierto miniatura. 12,10: Una canción para usted. 12,15: Ronda de la América española. 12,30: Obsequio. 12,45: Del brazo y por la calle.

Segundo programa. — 13,00: Radio-Ilusión. 13,30: Música y humor. 13,40: Felices los tenga usted (primera parte). 14,10: La familia Megatón. 14,15: Un buen tema, en tiempo. 14,30: Diario hablado de Radio Nacional de España. 15,00: Iglesia misionera. 15,15: Mensaje en alta fidelidad. 15,25: Felices los tenga ustesd.

Tercer programa.—16,00: Club de amigos. 17,30: Bazar del microsurco. 18,00: Caja de música. 18,30: 30 minutos musicales. 19,00: Angelus. 19,01: Diálogos para una voz. 19,05: La radio en la calle. 19,15: El rincón de los niños. 19,30: Sala de conciertos.

Cuarto programa. — 20,00 20 horas musical. 20,30: Santo Rosario en familia. 21,00: Correspondalía. 21,30: La guitarra. 21,45: La palabra del Papa. Retransmisión de Radio Vaticana. 22,00: Diario hablado de Radio Nacional de España. 22,20: Información meteorológica. 22,30: Noticiario. Boletín informativo de noche. 22,45: Música de España. 23,00: Teatro de la ópera. 23,45: Compás final. 0,00: La danza de las horas. 0,02: Palabras para el silencio. 0,05: Cierre de la estación.

Calificación moral de espectáculos

COLISEO. — "Lo que el viento se llevó" (3 R).

AVENIDA. — "Cazadores de leones" (s. c.) y "Gerónimo" (2).

CORDON. —"Los cuatreros" de Misisipí" (1).

CALATRAVAS.—"Becket" (3).

G. TEATRO. — "Plan siniestro" (3) y "Noches de Casablanca" (3 R).

REX. — "Horizontes de luz" (2) y "El pirata negro" (2).

ASTORIA. — «Una pistola al amanecer» (2) y «El honor de Carmelina» (3).

GOYA.—«Molly Brown, siempre a flote» (2).

CONSULADO. — «Colinas ardientes» (3) y «Bahía de Palma» (3)

1. niños; 2. mayores de 14 años; 3. mayores de 18 años; 3-R mayores de 18 años con reparos, y 4. gravemente peligrosa.

COLISEO

Hoy de 5 a 1

DOS UNICOS DIAS

de la más grandiosa superrealización de todos los tiempos

LO QUE EL VIENTO SE LLEVO

ESTANTERIAS METALICAS (ranuradas) y de MADERA desmontables

MONTAJE en 24 HORAS

consultenos cualquier problema

pídanos presupuesto

Ignacio Palacios, S. A.

Calle Manuel, nº 3 - Tel. 4700 - Burgos

PRIMER ANIVERSARIO

EL SEÑOR

Don Aurelio Garilleti González

(INDUSTRIAL QUE FUE DE ESTA PLAZA)

Falleció en Burgos el día 1.° de Septiembre de 1964, a los 61 años de edad, confortado con los Santos Sacramentos y la Bendición de Su Santidad

Q. E. P. D.

Su hermano, don Juan Garilleti González; hermanas políticas, doña Aurora Marijuán (Vda. de Ricardo Garilleti) y doña Benita Manrique; sobrinos, Ricardo, Leonor, José Luis, Benita y Pedro Garilleti; sobrinos políticos; tía, doña Bárbara González; primos y demás familia

Ruegan oraciones por el eterno descanso del alma del finado y la asistencia al funeral que por su eterno descanso se celebrará mañana, día 1.° a las nueve de la mañana, en la iglesia parroquial de San Cosme y San Damián. También se aplicarán por su alma las misas que se celebren a las diez en San Pedro Cardeña y en San Medel. Por cuyos actos de piedad les quedarán muy agradecidos.

Burgos, 31 de Agosto de 1965.

LA SEÑORA

Doña Clementina Romillo Romillo

Falleció en el día de ayer, a los 77 años de edad, habiendo recibido los Santos Sacramentos y la Bendición de Su Santidad

D. E. P.

Su apenado esposo, don Arsenio Corral; hijos, don Manuel (secretario de la Principal de Correos de Burgos) y doña Isabel; hijos políticos, doña Eudoxia Abascal y don José Villasante; nietos, biznietos, sobrinos, primos y demás familia

Ruegan a sus amistades la encomienden a Dios Nuestro Señor en sus oraciones y les suplican la asistencia a las honras fúnebres y funeral que se celebrarán en la iglesia parroquial de San José Obrero, HOY, MARTES, a las ONCE y acto seguido la conducción del cadáver al Cementerio de San José; actos de caridad por los que les quedarán muy reconocidos. LA FAMILIA NO RECIBE.

Casa doliente: Santa Clara, 57 A.

Burgos, 31 de Agosto de 1965.

"La Cruz". Gran Funeraria.

LOS "YE-YE", SEMBLANZA Y SIMBOLO

- Silvie y Johnny, modelo para los enamorados de quince a veinte años
- Francoise Hardy, romanticismo y seriedad del "ye-yé"
- Una ventaja sobre otras generaciones: La sinceridad
- Un defecto: La inconstancia en el trabajo

Por Juan MOLINA

HEMOS llegado al imperio del «ye-ye». El «ye-ye» supone hoy lo que el charlestón para los años veinte. El «ye-yeismo» y el relativismo más absoluto marcan la línea definitoria de la juventud actual.

Paralelo al «ye-ye» ritmo nació el «ye-ye» tipo. Pelambre desmelenada, jersey negro y pantalón raído y ajustado para los chicos. Blusitas de volantes y pantalones de colorines para las niñas. Una muchachas deliciosas con caras de ángel, morritos a lo «BB» y mechones cuidadosamente despeinados sobre la frente.

Pero la generación «ye-ye» tiene como todo lo de este Mundo, un punto positivo. La generación «ye-ye» ha creado un modelo melódico de canciones, de rumores de voz mezclados con guitarra eléctrica que llegan a chicos y grandes, aunque los últimos se esfuercen por demostrar lo contrario.

Las canciones «ye-ye» son de línea inocente. En ellas no existe la chabacanería de, por ejemplo, determinados cuplés que hicieron furor hace años. El «ye-ye» habla de amor, de tristeza y de alegría, de soledad y de amistad sincera y, por regla general, en todo ello hay un pálpito de esperanza.

Y como toda persona en este Mundo tiene que crearse un ídolo a falta de un ideal auténtico y superior, el «ye-ye» ha tenido que buscarse unas figuras a las que subir sobre pedestales de fama apoyados en la arena movediza de los aplausos. Chicos y chicas como ellos que, con una bonita voz y una guitarra entre las manos se lanzaron al mundo de la popularidad y han llegado a ser el mito único de los «ye-ye».

EL AMOR SE LLAMA SILVIE-JOHNNY

El día tres de Mayo de 1964, Johnny Hallday pasaba su último fin de semana junto a su novia, antes de incorporarse al cuartel donde iba a cumplir el servicio militar, perdido en el anonimato que le haría olvidar por algún tiempo los histerismos por él provocados en el Olimpia de París. También por esas fechas llevaba ya vendidos diez millones de discos y tenía pendientes cinco contratos para protagonizar otras tantas películas. Su nombre está en los labios de todas las niñas de dieciséis años y su popularidad recuerda los tiempos de James Dean al que, por estas fechas, ha encarnado en una película titulada «James Dean o el mensaje de un héroe».

El soldado Jean Philippe Smet —Johnny Halliday— sería él, sólo él y el recuerdo de su novia, en el 143 regimiento de artillería blindada en el Oeste de Alemania. Tendría que pasar un año para que se hiciese realidad el sueño de una joven pareja de enamorados que —cosa extraña— todos los «ye-ye» deseaban ver reunidos para siempre.

Para Johnny, para Silvie, el éxito suponía la ilusión profesional. Para ambos el amor era —es— el punto final, la meta sentimental que les apoyaría mutuamente. Hace un año —el mes de Julio de 1964 exactamente— tuve ocasión de presenciar el inesperado encuentro de la pareja en una sala de fiestas madrileña, donde Silvie actuaba en dos sesiones improrrogables. Al terminar su última canción ella entró en el camerino y no pudo contener su emoción: Johnny estaba allí. Le habían dado un permiso de cuarenta y ocho horas las había aprovechado para ver a su novia. Ni periodistas ni fotógrafos pudimos hacer preguntas a la rubia francesa reina del «ye-ye»: el amor lo impidió.

EL SACRIFICIO DEL EXITO

De Silvie se ha dicho que era una segunda Brigitte Bardot o la Marilyn Monroe francesa, pero ninguno de los dos «slogans» publicitarios han tenido éxito. Silvie tiene personalidad más que suficiente para ser ella y no necesitar comparaciones de ninguna clase. Sus características personales la definen rotundamente.

Silvie ha sido coqueta desde pequeña, le ha gustado siempre la ropa sencilla como «por ejemplo una falda a cuadros blancos y negros y una camisa estilo chico». Procura evitar «los vestidos demasiado complicados». Descubierta en 1961, su primera canción fue "Reanndd'esence". A partir de entonces tomó lecciones de canto con Tosca Marmor, la misma profesora que tuvo Dalida y Sacha Distel. Después hizo jira con Gilbert Becaud y a partir de ese momento se convierte en primera figura.

Silvie canta y vive una vida de hogar, con sus padres, hasta que llega el mes de Mayo de 1965 en que se une definitivamente a Johnny en el pequeño pueblecito de Laconville.

Silvie —la muchacha de veinte años que a diario escribe unas líneas en su cuaderno de notas íntimas— se casó con un sargento del ejército francés que había pedido un permiso especial para ello. Después vinieron a España, pasaron la «luna de miel» en Canarias y volvieron a separarse. El debía cumplir un contrato en Nueva York, ella otro en Japón. El éxito les exigía un sacrificio. Ese sacrificio que los «ye-ye» tipo, las «fans», no comprenden demasiado porque piensan que todo es rosado en el camino de sus ídolos.

EL ROMANTICISMO SE LLAMA FRANCOISE HARDY

Quizá la canción más representativa del punto positivo —la esperanza— del «ye-ye» sea la que el año pasado cantamos en activa y pasiva: «Todos los chicos y chicas». Una canción que habla de la soledad de una muchacha melancólica que ve pasar ante sí a los otros chicos y chicas cogidos de la mano, enamorados. Y se entristece porque ella no está enamorada. Pero al final, en dos líneas, la muchacha melancólica grita su esperanza, la lanza a los cuatro vientos: llegará al fin el día en que también tendré yo alguien que me quiera».

La protagonista, autora e intérprete de la canción se llamaba Françoise Hardy. Una muchacha que ha declarado: «Nunca he dejado de acudir a la cita con un muchacho. Si quedo con un chico iré siempre a la cita, incluso si me hubiera hecho algunas jugarretas».

Françoise es el ídolo romántico y serio del «ye-ye». Una muchacha que no se maquilló hasta los diecisiete años, y con permiso de su madre. Una mujer a la que no le interesan las joyas, que ama por encima de todo la sencillez, la naturalidad y odia con todas las fuerzas de su espíritu el retorcimiento y la falsedad.

Françoise, enamorada —su novio es conocido de todos: el periodista Jean Marie Peier— no tiene nunca deseos de sacar este «asunto» en la charla con otro periodista. Nunca sabe cuándo se casarán... Pero con frecuencia se les ve juntos, cogidos de la mano. Como en la canción.

A Françoise le gustaría pasar ratos con Michele, su única hermana, y leer libros sobre psicología, y ser feliz entendiendo por felicidad trabajo, amistad y amor, pero dosificado.

Françoise Hardy es una de las mujeres con más acusada personalidad de cuantas he entrevistado. Cualquier gesto en ella es importante, definitorio. Es una reina de un estilo que le interesa pero que no concibe definitivo. ¿Por qué?

—Porque cuando pase el tiempo —dice—, tal vez pueda llegar a ser lo que un Becaud, un Aznavour o una Piaf en la canción, o una Jeanne Moreau o una Shirley Mac Leine en el arte dramático.

El «ye-ye» triunfa pero sabe que es una moda que pasará. Y cuando la figura «ye-ye» es inteligente, se da cuenta de esa realidad, aspira a una fama larga para la cual necesita mucho trabajo y mucho estudio. Esa es la única lección que necesita el «ye-ye» tipo: la de la urgencia en el trabajo.

Tal vez sea un caso sin precedentes

Un misionero seglar baracaldés alto dirigente gubernamental en el Perú

Ejerce su apostolado en las inhóspitas selvas de aquel país

Por Juan J. ALONSO
(DE LOS SERVICIOS ESPECIALES DE «EFE»)

Se encuentra en su pueblo natal, Baracaldo, don Mauricio Pérez Careaga, de 29 años de edad, que ha permanecido durante más de cinco años como misionero seglar en las selvas del Perú.

En el área de extensión de las provincias de Lima, Koyobamba, Tarapoto y Yurimaguas —cuya superficie es aproximadamente unas dos veces la de España— practican su apostolado unos 200 Padres Pasionistas. Todos son de las provincias vascongadas, y se hallan dirigidos por monseñor Elías Olazar. Tan sólo hay en esta vasta zona un seglar, y éste es el baracaldés, el cual ha ocupado allí altos cargos gubernamentales. Tal vez sea un caso sin precedentes; por ello, para calmar nuestra curiosidad y la de nuestros lectores, le entrevistamos.

¿Qué labores desarrolla en la selva?

—Las de practicante, médico, enfermero, boticario... En fin, todas las relacionadas con la medicina, ya que en Papaplaya, capital del distrito donde tenemos instalado el hospital, no existe ningún profesional.

—Cuáles son las enfermedades que más abundan?

—Pues, la viruela, la lepra, la tuberculosis, el paludismo y las fiebres.

—¿Está muy alejado su distrito de alguna capital importante?

—De la más cercana, Yurimaguas, que lo es del Estado de Loreto, unos tres días, tiempo que se tarda en recorrer dicha distancia por el único sistema: las piraguas.

Problemas

Según conversamos, nos enteramos que aquellos parajes están plagados de peligros. Por lo tanto, intuimos que los problemas serán también muchos.

—Exactamente —nos dice—, la mayoría derivados de las costumbres primitivas que practican los nativos. Una de ellas es la de pegar —a veces de forma bastante bestial— dos o más palizas diarias a su esposa, a la que además abruman de trabajo. Lo curioso de esta salvaje acción es que, en caso de no practicarla, se apodera de la mujer un fuerte sentimiento de celos.

—Recibió enseñanzas para practicar la medicina?

—Asistí a un cursillo de preparación médico-misionera. Recientemente he asistido al celebrado en el Secretariado Diocesano de Misiones, de Bilbao.

—¿Ha tenido que intervenir en algún suceso destacable, relacionado con la profesión que ejecuta?

—De referirlos todos sería una relación interminable. Allí realizo desde una simple cura hasta asistir a los partos y efectuar autopsias.

Todo un personaje

Don Mauricio Pérez estudió en el Colegio Salesiano de Baracaldo. Desde joven sintió una gran vocación misionera, y en cuanto tuvo ocasión se lanzó a satisfacerla. En su lugar de residencia, en plena selva peruana, donde habitan indios y mestizos, el baracaldés es todo un personaje.

Todo empezó cuando fue nombrado alcalde de distrito. Posteriormente le hicieron inspector de Sanidad e inspector de Obras Públicas. Téngase en cuenta la importancia y responsabilidad de estos cargos gubernamentales, en un territorio que, como decimos al principio, es aproximadamente dos veces el de España.

—No sé —comenta—, si no fuera por el trabajo que tengo me «empaquetarían» cualquier otro cargo más. Deseos no les faltan.

El distrito de Papaplaya está, como queda escrito anteriormente, mal comunicado. Hace años, muchas personas fallecían por carecer de un sistema de transporte que, en casos de urgencia, trasladara rápidamente a los enfermos o heridos a Yurimaguas. Este problema se palió al proporcionar el Gobierno peruano a nuestro interlocutor una motora-ambulancia. El ha conseguido otros importantes beneficios para los nativos, por lo que le guardan gran cariño y respeto.

Ahora está en vías de ser nombrado diácono, con lo cual podrá realizar parte de las funciones de un sacerdote. Hasta el próximo mes de Enero, fecha en que partirá nuevamente hacia el campo de misión, proseguirá dando conferencias en diversos lugares de España.

Mauricio Pérez Careaga, misionero seglar de 29 años, que ha ejercido su apostolado durante cinco años en las selvas del Perú. Probablemente será nombrado diácono y nuevamente partirá hacia el continente americano a primeros de año. — (Foto Cifra)

Y esto fue lo más importante que nos contó don Mauricio Pérez Careaga, un joven baracaldés que hace más de cinco años llegó a las selvas del Perú para trabajar en el apostolado médico-misionero. Un sólo seglar en una extensa e inhóspita zona de la selva, donde las calamidades abundan en tanta cantidad como el café, algodón y maíz que allí crece.

LA MAYORIA DE LOS VIETNAMITAS SON ANIMISTAS

Los católicos refugiados del Norte se agrupan en torno de sus pastores

Un mandamiento para esta hora: la caridad sin distinción de religión

Bajo el título de «Cristianos en el Vietnam», el P. Fernando Panel ha publicado en «La Croix» una serie de artículos acerca de la situación religiosa de aquel país del Sudeste asiático, de continua y trágica actualidad. Ofrecemos algunos datos extractados de dichos artículos.

EXISTE una generalizada opinión, que es errónea, de que los vietnamitas son un pueblo en su mayoría de religión budista como Laos, Cambodia y Birmania. Aunque haya budistas en este país, escenario en la actualidad de una inacabable guerra, la mayoría de la población del Vietnam es animista y practica el culto a los antepasados.

Incluso el budismo no es el ortodoxo de otros países sino que está mezclado de supersticiones. Sin embargo, últimamente, los bonzos se están esforzando sobremanera en propagar la religión budista. Están apareciendo en el budismo vietnamita unas características poco conocidas en esta religión: fuerte afán de proselitismo y preocupación por realizar obras sociales.

Además del animismo y budismo, hay otras religiones, minoritarias, en Vietnam: el cadaísmo, nueva religión, especie de sincretismo religioso en el que se honra a Cristo como una de las divinidades; mahometismo y algunos fieles de la religión Bahalí, de Persia.

Aunque el cristianismo gana adeptos, también se registran algunas apostasías debido a las amenazas comunistas. Además hay que señalar el relajamiento de costumbres pues las guerras, máxime con la presencia de un cuerpo expedicionario, nunca han sido un elemento moralizante.

La guerra ha destrozado la organización parroquial y muchos de los fieles han cambiado de residencia. Escuelas e iglesias han sido destruidas. La Jerarquía contempla preocupada el panorama desolador de miles de refugiados amenazados por el hambre y toda suerte de peligros.

En este cuadro destaca el ejemplar fervor de los refugiados procedentes del Norte, muchos de ellos agrupados en torno a sus pastores. En todos ellos anida el ideal de «cruzada» para eliminar al enemigo de Cristo, el comunismo ateo.

Lo que es esencial para la cristiandad vietnamita es el conseguir no mezclar el reino espiritual con el material, sin abandonar a la vez sus deberes ciudadanos.

El gran testimonio de los cristianos vietnamitas en la hora presente puede ser el ejercicio de la caridad sin distinción de religión.

Consecuentemente los cristianos se interesan cada vez más por las cuestiones sociales. Es un signo de los tiempos.

(«PRENSA ASOCIADA»)

Los tiempos de nuestros abuelos

He aquí una curiosa fotografía de aquellos viejos tiempos. Las ensombreradas damas pasean por la calle principal de la ciudad despreciando los peligros del «tráfico». — Foto Fiel.

- ★ Se cultivaban 28 millones de hectáreas
- ★ El precio de los autobuses y táxis de Madrid
- ★ 14.000 carboneros traían el «cisco» y el «picón» a la capital

Por Juan Pedro VERA CAMACHO

SIEMPRE gusta saber cosas del pasado. Vamos pues a contar al lector una serie de ellas que, si no son quizá sensacionales, sí son curiosidades, referidas a la década 1870-1880.

El campo español

POR los años a que nos referimos (ya existían las estadísticas) había en el territorio de la Península Ibérica 213 ciudades y 4.700 villas, 7.000 pueblos y 14.400 aldeas. Las edificaciones correspondientes a la población urbana eran cuatro veces mayor que las rurales. Se cultivaban 28 millones de hectáreas, existiendo millón y medio de ellas inútiles para el cultivo. El resto del territorio estaba destinado a edificaciones, dehesas, eras y cotos de caza. La población laboral agropecuaria estaba formada por setecientos mil jornaleros, 340.000 criados de labranza y 14.000 carboneros. El cultivo más extendido era el de los cereales y las hortalizas, y el que menos los prados, con sólo 188.000 hectáreas. Había más de 100.000 pastores y el regadío comprendía más de un millón de hectáreas.

Hemos de añadir que los 14.000 carboneros lo eran de carbón vegetal, y no mineros, como algún lector puede haber supuesto. Trabajaban la encina y el brezo, y desde Andalucía y Extremadura llevaban el "picón" y el "cisco" a Madrid, en siete jornadas, a lomos de mulas.

Población

ES curioso observar el aumento de la población española en estos cien años escasos. Por aquellos días Barcelona tenía 217.000 habitantes; Madrid, 369.000; Valladolid, 45.000 y La Coruña pasaba ligeramente de los 30.000. Badajoz tenía 20.150 y Cáceres no llegaba a los 12.000. Comparado con los habitantes que estas ciudades tienen hoy, el incremento es asombroso.

Las comunicaciones

ERAN, como en todas las épocas, múltiples en variedad. Los arrieros iban desde Herrera del Duque a Talavera de la Reina con sus recuas de mulos en tres jornadas, haciendo paradas en la Nava de Ricomalillo y Alcaudete de la Jara. Había diligencias famosísimas, como la de Cánares y Plasencia a Malpartida, y otras que cruzaban las dos Castillas. Había carros y carretas, y había ¡hasta trenes! Nada menos que siete u ocho líneas de ferrocarril cruzaban la península: de Madrid a Badajoz, a Valencia de Alcántara, a Santander, a Hendaya, a Alicante... De Madrid a la frontera se iba en 18 horas en un exprés que sólo llevaba primeras, a 35 kilómetros por hora. Y al Mediterráneo se llegaba en el tren correo en 15 horas, con fondas en las estaciones de Aranjuez, Alcázar, Albacete y Almansa. De Madrid a El Escorial, con billete reducido de domingos y festivos, se iba por 6,50 pesetas. Y desde la estación madrileña del Príncipe Pío a la Puerta del Sol, había un servicio permanente de ómnibus que subían por la Cuesta de San Vicente, Plaza de Oriente, calles de Santiago y Mayor, Sol, Carrera de San Jerónimo, Cedaceros, Peligros, Caballero de Gracia y Montera. El servicio de día duraba desde las siete de la mañana a las doce de la noche, y costaba: cada viajero, dos reales; cada maleta o baúl, un real; cada sombrerera o saco de mano, medio real. Y si era servicio de noche, desde las doce de ésta hasta las seis de la mañana, costaba el doble. Un coche a domicilio, 16 reales de día y 32 de noche. Cada viajero podía librar 80 kilos de equipaje.

Comercio

SE efectuaba intensamente con 31 naciones europeas, americanas y asiáticas. El mayor volumen, 446 millones de pesetas, lo efectuábamos con Inglaterra; con la que menos intercambio teníamos era con el Ecuador, que nos vendía por tres millones y medio, y le vendíamos por dos millones. Eramos deficitarios con Estados Unidos, Bélgica y Venezuela, y comprábamos menos que vendíamos a Francia y Portugal. Todos estos datos referidos al año económico 1872-73.

Mucho más cabría decir, pero nos parece suficiente para tomar el pulso a los tiempos de nuestros abuelos...

(Reportaje especial para Agencia "Fiel".— Prohibida la reproducción).

¡Llegaron los

DAVID BROWN!

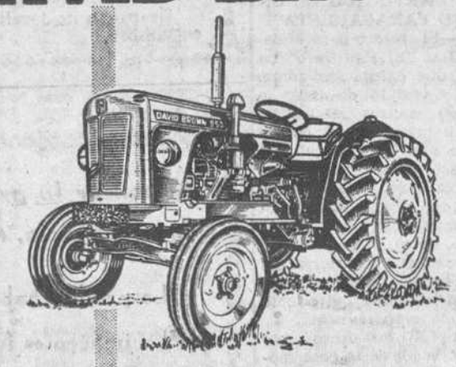

EL TRACTOR INGLES PREFERIDO EN TODO EL MUNDO POR SU MAXIMA CALIDAD Y MINIMO CONSUMO.

DISTRIBUIDOR PARA ESPAÑA:

Finanzauto

CONCEPCION, 14 - TELEFONOS. 48 48 - 30 72

BURGOS

Nuevos beneficios sociales para las madres alemanas

Los gastos que se originen serán pagados por el Estado

BONN

(Crónica del corresponsal de «Fiel-DK» para DIARIO DE BURGOS).—La República Federal Alemana cuenta como el país con el mejor sistema de seguros sociales del Mundo, pero hasta ahora había un punto negro en un balance brillante: la mortalidad en las madres y en los recién nacidos era hasta ahora mayor que en otros países de parecido nivel. Por esa razón las representaciones femeninas de los Sindicatos así como los expertos sociales tanto de los dos partidos en el Gobierno como de la oposición se han preocupado por lograr una nueva Ley de protección a las madres que el Parlamento en su última sesión ha aprobado.

Hasta ahora las madres quedaban exentas de trabajar durante seis semanas antes y seis semanas después del alumbramiento. En la nueva Ley el plazo ha sido ampliado a ocho semanas y en cuanto al salario a percibir será igual a su ingreso normal, sin límite de cantidad máxima.

En cuanto a las clases de trabajo, la mujer no podrá emplearse ni en «la cinta sin fin», ni en lugares muy ruidosos ni tampoco entregársele trabajo a destajo. En realidad estas medidas han venido siendo observadas por la mayoría de las fábricas en Alemania, pero a partir de ahora se habrá de vigilar su cumplimiento ya que sobre todo las jóvenes son a menudo imprudentes en su afán de querer ganar más dinero.

El alojamiento de las madres en las clínicas de maternidad corre a cargo del Seguro de Enfermedad (Cajas de Enfermedad, las llaman ellos), ingresando en ellas sin necesidad de volante del médico. Aparte, en cada nacimiento la Caja de Enfermedad pagará 250 marcos.

Como quiera que actualmente las grandes fábricas alemanas cuentan con una plantilla numerosa de personal femenino, calculándose en un 10 por 100 las mujeres susceptibles de ser madres, los nuevos gastos que se originarán de las mejoras acordadas serán costeados por el Gobierno y no por las propias empresas. Representarán para las arcas del Estado unos 250 millones de marcos. De los ocho millones aproximadamente de mujeres que trabajan en la Alemania Federal, dos millones son madres, lo cual representa un 9 por 100 del total.

Se puede uno suponer que las madres no estaban de acuerdo con la producción que recibían, hasta ahora, insuficiente según los médicos pero las madres no están muy organizadas en Alemania. Les falta una representación que vele directamente por sus intereses. En algunos campos, como éste concreto de la seguridad social, ni siquiera tenían la protección médica adecuada. Ahora la nueva Ley proporciona a las madres no sólo la protección que su salud necesitaba sino también ayuda económica.

Rosemarie WINTER

Lea DIARIO DE BURGOS

PEATON:
La cortesía se demuestra andando. Respeta los derechos de los demás. La luz amarilla indica el cambio inmediato de la verde a la roja. Si está cruzando termine de pasar con rapidez. Si aún no ha empezado a hacerlo, no lo intente. Espere a que se encienda nuevamente la luz verde.

No cruce, jamás, con luz roja; ni siquiera cuando no circulan vehículos.

SE NECESITAN

Barmans y camareras para Restaurante.
Razón: Hostal Achuri y Cocinero Club. Teléfono 25. — MIRANDA DE EBRO.

Adiós a la base Portsmouth

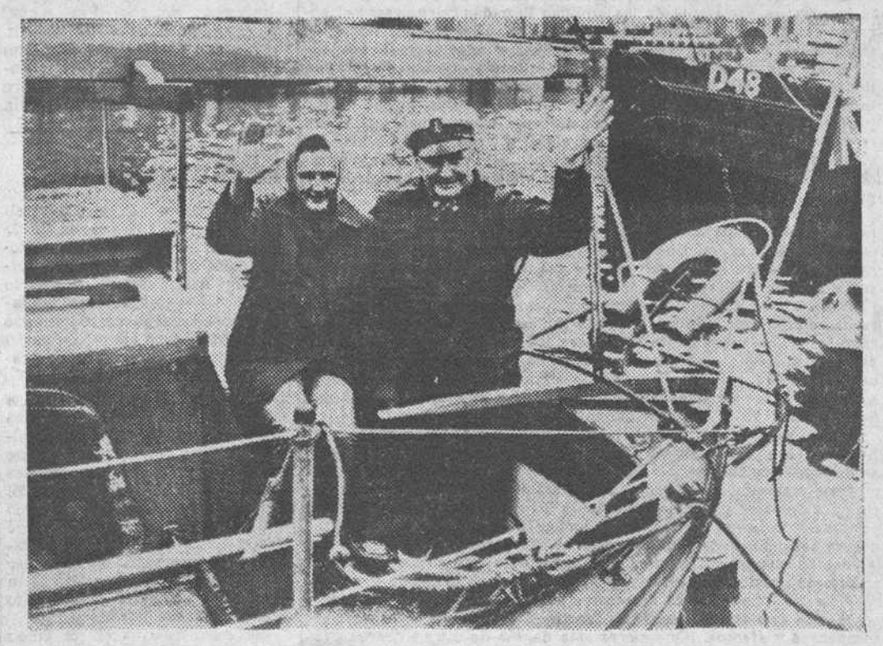

El comandante en jefe de la base de Portsmouth, almirante Sir Wildred Woods, ha sido relevado de su cargo después de prestar servicio a la Marina durante 46 años. Abandonó la base en un yate de su propiedad, junto con su esposa, siendo despedido calurosamente por todo el personal de la base. En la foto le vemos, junto con su esposa, despidiéndose. — Foto Fiel.

TVE

MARTES

1,45 Carta de ajuste.
2,00 Presentación y avance.
2,05 El mundo en que vivimos
2,20 Sonría, por favor.
2,50 En antena..., la entrevista
3,00 Telediario.
3,20 Punto de vista
3,50 Revista para la mujer.
4,00 Las enfermeras.
5,00 Despedida.
6,45 Carta de ajuste.
7,00 Presentación, avance e información cultural.
7,05 Por tierra, mar y aire.
7,30 Inglés.
7,40 Temas de nuestro tiempo
8,00 Hombres del Oeste «Calibre 44»: «Asunto de honor».
8,30 Aventura.
8,50 Dibujos animados.
9,00 Tengo un libro en las manos «María Cristina de Habsburgo».
9,30 La familia por dentro, Buzón confidencial.
9,45 Telediario.
10,00 Avance de programas.
10,03 Estrellas de Hollywood: «Escala en Bombay».
10,30 Velada de boxeo desde los estudios de Prado del Rey.
12,15 Telediario. El programa de mañana. Despedida y Cierre.

MIERCOLES

1,45 Carta de ajuste.
2,00 Presentación y avances.
2,05 El mundo en que vivimos
2,20 Nuevos ricos «El dilema de Jed».
2,45 En antena..., el Cine.
3,00 Telediario.
3,20 Punto de vista.
3,30 Novela «Pequeño lord».
3,50 Revista para la mujer La moda.
4,00 Mr. Novak «El novelista»
5,00 A media voz.
6,45 Carta de ajuste.
7,00 Presentación, avances e información cultural.
7,05 Documental.
7,30 Orientación profesional.
7,50 Inglés.
8,00 Sala de conciertos.
8,30 Siete, siete: El clarinete mortífero.
9,30 Encuesta: Espacio informativo.
9,45 Telediario.
10,00 Avance de programas.
10,03 Del hilo al ovillo.
10,30 Primera fila: «Las maletas del más allá».
12,00 Telediario. El programa de mañana. Poesía en Compostela. Despedida y cierre.

Iberia
RADIO TELEVISION
Comercial Velo - Moto

Estudia el Ministerio de Obras Públicas el proyecto definitivo que permita terminar el f. c. Madrid-Burgos en dos años

"Es posible que se necesite un crédito extraordinario pero ésto supondría una inversión muy interesante"

Para 1967 estará electrificado el trayecto Venta de Baños-Miranda

Interesantes declaraciones del presidente del Consejo de RENFE

En declaraciones hechas al "Diario Vasco" de San Sebastián, el presidente del Consejo de Administración de la RENFE, don Carlos Mendoza ha dicho que el disminuir gastos y aumentar los servicios es el plan fundamental de la RENFE.

Por otra parte, informó que el déficit ha disminuido en la Red Nacional de Ferrocarriles en 1.200 millones de pesetas en el pasado año, y que se espera en el presente rebajar otros mil millones.

En cuanto al aumento de los sueldos a los empleados ha supuesto un 80 por ciento en los dos últimos años, con lo que la RENFE se está poniendo a nivel de otras muchas industrias, teniendo en cuenta además que el 70 por ciento de sus empleados es de mano de obra.

A este respecto facilitó cifras tales como la de que en los dos últimos años se ha disminuido el personal en diez mil agentes; actualmente hay 110.000 y la cifra en que se quiere dejar este número es de noventa mil, compensándolo mediante la mecanización y empleo de métodos modernos y útiles.

EL TERCER RAIL

Refiriéndose al tercer rail, dijo que es un tema muy delicado y que requiere múltiples estudios: "Nosotros hemos llegado, dijo el señor Mendoza, a una conclusión y por ello tenemos en estudio el cambio automático del ancho entre ruedas.

Se ha abierto concurso internacional para que puedan venir a ofrecernos las ideas que den paso a posibles soluciones que permitan poner en servicio coches de viajeros que pasen la frontera sin necesidad de trasbordo y circular por las líneas europeas.

En cuanto a los trenes de mercancías, se ha resuelto el problema con el cambio de eje que resulta rápido y eficaz y por el que nuestros vagones llevan la fruta española a Inglaterra, Suecia y otros países".

EL MADRID-BURGOS

"Respecto al ferrocarril Madrid-Burgos, dijo el presidente del Consejo de Administración de la RENFE, que está siendo construido por el Estado y no la RENFE y que se está estudiando por parte del Ministerio de Obras Públicas el proyecto definitivo que permita terminar el trazado en dos años.

Añadió, que es posible que se necesite un crédito extraordinario, pero que sería una inversión muy interesante porque esa línea acorta la distancia con Madrid en más de 90 kilómetros y permitiría que el trayecto San Sebastián-Madrid quedase reducido por medio del tren Talgo a las cinco horas de viaje.

ELECTRIFICACIONES

En relación con la electrificación de todo el trayecto Madrid a Irún, dijo que se espera esté terminado para el próximo año el tramo Avila-Venta de Baños y así unir después el trayecto de Venta de Baños-Miranda, con lo que se puede pensar que en el verano de 1967 quede totalmente electrificado dicha línea de Madrid a Irún, lo que permitiría disminuir el tiempo total del recorrido.

Por otra parte, el señor Mendoza dijo que para 1966 quedarán electrificadas totalmente los trayectos de Madrid, Gijón, Oviedo, Santander y Orense, así como también adelantó la noticia de que para el próximo mes de Octubre quedará establecido el sistema "paquete-exprés", tal como existe en Francia: Con él, explicó, se podrá facturar en trenes expresos paquetes de hasta 50 kilos de peso, que podrán ser descargados en cuanto llegue el tren a su punto de destino.

Otro servicio que se pondrá en marcha, dijo finalmente, será el de trenes de mercancías directos y con horarios fijos, como los de viajeros. Estos trenes comunicarán las ciudades de más movimiento comercial de España.

Cariñoso homenaje de los Cursos de verano a D. Ismael G.ª Rámila

Con motivo de cumplir sus bodas de oro en el profesorado de dichos cursos

Ayer, lunes, tuvo lugar en nuestra ciudad un homenaje ofrecido por los cursos hispano-franceses Merimée-De Sebastián al veterano profesor don Ismael García Rámila, como premio a sus cincuenta años de actividad docente en dichos cursos.

Con este motivo, se ha solicitado para él de las autoridades competentes una condecoración, y se le ha ofrecido un obsequio, con la firma de todos sus compañeros, al final de una comida celebrada en el Hotel Almirante Bonifaz. En medio de un ambiente de gran cordialidad y simpatía, hicieron uso de la palabra don José María Sánchez Diana, director del Instituto "Cardenal López de Mendoza", don Luis Martín Santos y M. André Nougué, directores español y francés, respectivamente, de dichos cursos; don Julio Lago Alonso, catedrático de Francés del Instituto, el Sr. Serralta, profesor de la Universidad de Toulouse, y el profesor Paul Guinard, de la misma Universidad, antiguo agregado cultural de Francia en España y gran amigo de Burgos y del homenajeado. Todos ellos expresaron elocuentemente, sobre todo cordialmente, su admiración y cariño por don Ismael, maestro de maestros, que ha consagrado totalmente su vida, en largo y tenaz esfuerzo, al servicio de la Historia, de la docencia y de Burgos, y digno de aprecio no sólo por sus méritos académicos, sino también por sus extraordinarias dotes personales de bondad, sencillez y simpatía. Cualidades que en alguno de los presentes, como allí se reconoció, especialmente por el señor Guinard, habían sido la causa de sentirse más atraídos por Burgos y su historia.

Finalmente, don Ismael García Rámila agradeció con emocionadas palabras este homenaje, que su innata modestia le hacía parecer excesivo, dedicando un sentido recuerdo a su esposa, fiel compañera de su vida, y a sus colegas, ya desaparecidos, que junto con él trabajaron en condiciones menos favorables que hoy, en los primeros tiempos de estos cursos, y a los cuales quisiera él extender parte del mérito que hoy cosecha.

Finalmente, la señorita Gisela Nougué, como miembro más joven del profesorado de los cursos Merimée-De Sebastián, hizo en nombre de todos, entrega del obsequio al homenajeado, a quien los comensales acordaron proponer para el ingreso en la Orden del Mérito Civil, como comendador.

Cordialmente nos unimos tanto al homenaje como a la honrosa petición, que con todo afecto suscribimos.

NUEVOS HOGARES

Velázquez Ruiz-González Calera

A la una de la tarde de ayer, contrajeron matrimonio, en la Catedral, María del Pilar González Calera y Juan Manuel Velázquez Ruiz.

Ofició la misa y bendijo la unión el Excmo. y Rvdmo. Dr. Don Demetrio Mansilla Reoyo y apadrinaron a los contrayentes, don Julián González Calera, padre de la novia y doña María del Carmen Ruiz, madre del novio.

El acta firmada ante el Ilmo. Sr. Don Angel Falcón fue testificada por padres, hermanos y familiares de los contrayentes.

Después del almuerzo que fue ofrecido a los numerosos familiares e invitados en un céntrico hotel, el nuevo matrimonio salió de la ciudad a primeras horas de la tarde.

Sánchez Fernández-Del Rey y León

El pasado jueves se celebró en la iglesia de Santa María la Antigua de Valladolid el enlace matrimonial de la distinguida señorita Ana María del Rey y León con nuestro querido amigo, el doctor en Medicina, don José María Sánchez Fernández, especialista otorrinolaringólogo, miembro del Cuadro facultativo de la Asociación de la Prensa e hijo del también querido amigo nuestro, doctor don José Sánchez-Díaz.

La novia entró en el templo del brazo de su hermano y padrino don Antonio del Rey y León y el contrayente lo hizo dando el suyo a su madre y madrina, doña Mercedes Fernández Isasi - Isasmendi de Sánchez Díaz.

Una vez terminada la ceremonia religiosa y ante el altar mayor se verificó el cumplimiento del requisito civil, ostentando la representación judicial el abogado del Ilustre Colegio de Madrid, don Emilio Aragón Colvile, hermano político del novio. Actuaron como testigos por parte de la novia su padre don Ovidio del Rey González, su hermano don Ovidio del Rey y León y sus parientes don Félix Arranz González y don Félix Arranz del Rey.

Por parte de la novia actuaron de testigos sus familiares y amigos don Angel Fernández Isasi - Isasmendi, don José Macías Oviedo, don José Segarra; doctor don José Díez Rumayor, miembro del Cuadro facultativo de la Asociación de la Prensa; don Vicente Torres y don Ramón Sánchez Alvarez del Manzano.

A los numerosos invitados, muchos de los cuales se habían trasladado desde Burgos, se les ofreció una cena en el hotel "Felipe II".

El nuevo matrimonio salió en viaje de novios para Madrid, Palma de Mallorca y otras capitales.

Reciban los señores de Sánchez Fernández - Del Rey y León nuestra más cordial enhorabuena que hacemos extensiva a sus familiares, muy estimados en esta Casa.

PEATON:
La cortesía se demuestra andando. Respeta los derechos de los demás
La luz amarilla indica el cambio inmediato de la verde a la roja. Si está cruzando termine de pasar con rapidez. Si aún no ha empezado a hacerlo no lo intente. Espere a que se encienda nuevamente la luz verde.

Temas del Curso de Extranjeros

"EL ADIOS A LOS CURSOS"

Por Ismael GARCIA RAMILA

El fin corona la obra, dice un antiguo adagio de nuestro clásico y castizo romance. En efecto, hoy día 31, en un acto sencillo y un poco familiar, ya que aquella multitudinaria muchachada del 1.º de Agosto aparece reciamente mermada, se cerrará el LVII curso de verano de Burgos, en sesión breve preñada de recuerdos y un poco de nostalgias, que en vano en el correr muy rápido y a la vez muy intenso de días y de horas, se anudaron afectos y se cimentaron amistades sinceras, que podrán perdurar, en rumia de recuerdos, en los tiempos futuros.

La voz amable y un poquito doliente de ambos directores, resonará entre los muros de la vetusta aula, testigo mudo pero real de cuatro largos siglos de historia burgalesa, adentrándose, henchida de tonos melancólicos en el alma de un auditorio juvenil ganado por la emoción del acto y del momento.

Nuestra ciudad vió pasar un año más que es el 57 en el ejercicio de este bello y atrayente torneo de cultura, amor y comprensión, a este gayo y multiforme conjunto de rostros juveniles que en la mañana, llenaban los claustros y las aulas del glorioso Instituto, testigo excepcional y autorizado de aquel Burgos de otrora, y en la tarde, se expandían bullangueros por calles y por campos, otendo curiosos, desde la cumbre al llano, el habla, las esencias, la vida de Castilla, patente y un poco remansada en la urbe que logró, por sus merecimientos y por lo rectilíneo de su ejemplaridad, lo mismo en los días de lucha que en los años de paz, alzarse con la capitalidad y el señorío de este glorioso pedazo de la tierra española.

Las rutas milenarias, los viejos monumentos, que en pétreos encajes supieron resistir los embates constantes del tiempo y de la incuria; la paz riente de las amplias llanadas burgalesas; el encanto emotivo de sus picachos erguidos y valientes; las linfas de sus ríos, a las veces, discurriendo lentas y adormecidas por entre el zig zag de plácidos meandros, y en otras ocasiones reptando llenas de espuma e ira por entre hoces taponadas por peñascos ingentes, todo fue conocido y todo fue apurado, a sorbos lentos y placenteros en el correr de las diversas excursiones que como complemento de las lecciones de clase, fueron organizadas. La visión fue completa y consecuentemente el impacto y recuerdo de toda esta belleza que se saboreó por vista de ojos, habrá de ser profundo.

Los muchachos que mañana retornarán a su país de origen, han conocido España, ¡qué ya es bastante cosa!, y la han conocido no con la visión fugaz, fragmentaria y estéril del turista que pasa, sino en su intimidad, en sus fuentes, en sus virtudes y en sus defectos, que también los tenemos; en una palabra, en su realidad, ahincada en el pasado y avizorante hacia lo porvenir. En su deambular por caminos y urbes tan repletas de historia, se les cayó la venda poblada de mendaces informes, hilvanados por la pasión y el odio, y ya libres de trabas han podido gustar a su placer la realidad, nuestra realidad constructiva, honesta y eficiente, somo enseña de un pueblo que ha dejado su huella, y con profunda impronta, en la historia del mundo.

Para quien esto escribe, el curso que hoy termina marca un hito señero en el correr de una vida honesta, recoleta y ambiciosa de logros culturales. El Todopoderoso, mucho más por largueza que por merecimientos, prolongó mi existencia cuanto era necesario para dejarme gozar de la emoción íntima pero intensa de poder celebrar mis **bodas de oro**, mis cincuenta años bellamente gastados en servicio de tan loable empresa. Esta realidad, bien merece la pena de que entre trémolos repletos de emoción, yo rinda aquí un tributo de gratitud sentida: primero al que todo lo puede y en pos de El, a los amabilísimos directores y compañeros de la hora presente, que con mano longísima, vertieron sobre mí, agasajos, recompensas y afectos. ¡Qué cierre esta dación de muy sinceras gracias, la flor espiritual de un ganado recuerdo para cuantos coadyuvaron al cultural empeño y que hoy, en pos de un existir fecundo, descansan ya en la paz del Altísimo!

NUEVAS ENSEÑANZAS

Washington. — La Universidad de Pensilvania, con el fin de estimular a la juventud estudiosa, para que adquiera una formación más extensa, ha ideado establecer clases de especialidades, consideradas como pasadas de moda, pero que requieren cierta habilidad y un alto grado de atención.

El éxito está acompañando a la empresa. Y la clase que más número de alumnos ha conseguido, hasta el punto de que ya no hay puestos vacantes en las aulas, es la de herradores. El precio de la matrícula es de 250 dólares, y por ese dinero puede cualquier joven adquirir la instrucción necesaria para poner correctamente las herraduras a un caballo, incluso martillando los clavos sin mirar.

Se han inscrito en el curso incluso cuatro muchachas, que piensan que todo sirve en la vida.

VISITAD EN SANTANDER
BAZAR SAN CARLOS
(EL PALACIO DEL JUGUETE)
Allí encontrarán el mejor surtido de artículos de recuerdo, bisutería y toda clase de caprichos para hacer un bonito regalo
Visiten sus exposiciones de planta baja y primera planta.
Los precios más baratos y el mejor surtido.
La Casa preferida por todos los que viitan Santander.
EL MAYOR SURTIDO EN ARTICULOS DE CONCHA
BECEDO, 7

VENDEMOS PISOS
desde 180.000 pesetas en prolongación calle Vitoria (Gamonal). Facilidades de pago.
CONSTRUCCIONES ARRANZ
San Francisco D, bajo. BURGOS

Solicitamos representación
en esta provincia para organización relacionada con Arquitectos y Constructores. Empresa dedicada a construcciones metálicas, estructuras, nave, calderería, carpintería de aluminio y metálica.
Indicar representaciones que llevan y organización de que disponen. Demandas al núm. 2.338. Publicidad Anuncie. Santiago, 5. — VALLADOLID.

Compañía Telefónica Nacional de España
Se admite personal, para peones de redes. Edad, 17 a 27 años. Ingreso inmediato con sueldo más dietas desplazamiento.
Informes: Conde Jordana, 8 (planta baja) o teléfono 1234. — BURGOS

TOROS

Vestido de luces, un novillero se lanzó en paracaídas sobre la plaza de Getafe

Fue a tomar tierra a un kilómetro de distancia

Después de apuntillado, un toro de Arranz se puso en pie en Barcelona y propinó un gran susto a los mulilleros

RESUMEN DE LA JORNADA TAURINA DEL DOMINGO

Nueve corridas de toros se celebraron el domingo último en las plazas españolas y otra en la francesa de Nimes.

En la "Monumental" de Madrid y con toros de María Isabel Rosa González, confirmó su alternativa Antonio García "Currito", de manos de Emilio Oliva. "Currito" oyó aplausos en los dos. Oliva estuvo desacertado con el estoque en ambos toros y José Luis Barrero cortó una oreja. La rejoneadora Amina Assis fue ovacionada y dio la vuelta al ruedo. Fue muy aplaudido el banderillero portugués Mario Coelho, que actuó a las órdenes de "Currito", al prender tres pares de rehiletes al último de la tarde.

En el resto de corridas destacaron los triunfos de los siguientes diestros:

"Curro" Girón (dos orejas en su segundo) en San Sebastián; Luis Segura (una oreja) en Palma de Mallorca; Antonio Bienvenida (una oreja), Antonio Ordóñez (cuatro orejas) y Joaquín Bernadó (dos orejas) en Marbella; Rafael Chacarte, que actuó como único espada en Castro-Urdiales (siete orejas, un rabo y salida a hombros); José Fuentes (tres orejas y salida a hombros) en Linares; Pepe Osuna (una oreja) y el mejicano Guillermo Sandoval (una oreja) en Figueras; Jaime Ostos (dos orejas), Diego Puerta (cuatro orejas y un rabo) y Andrés Hernando (una oreja) en el Puerto de Santa María. Estos tres diestros fueron sacados a hombros. Julio Aparicio (dos orejas y un rabo), "Chamaco" (una oreja) y Paco Camino (dos orejas) en Barcelona. En esta corrida se dio el caso de que una vez descabellado el tercer toro, de don Manuel Arranz y estando las mulillas a punto de arrastrarlo, el bicho se puso de pie, originando el consiguiente pánico entre los mulilleros. Dobló de nuevo el astado y fue rematado finalmente por el cachetero. El picador Braulio Lausín, de la cuadrilla de Camino, sufrió la fractura de la clavícula izquierda, de pronóstico reservado. En Nimes, Fermín Murillo consiguió una oreja de su segundo, "El Cordobés" fue premiado con los dos apéndices auriculares del segundo y José Mata triunfó en los dos y le otorgaron una oreja de cada astado.

Destacaron asimismo los triunfos obtenidos por los siguientes novilleros:

Fernando Tortosa (cuatro orejas y un rabo) y "Almendro de Camas" (cuatro orejas y un rabo) en Constantina; Paquito Ceballos (tres orejas y salida a hombros) en Valencia; José María Membrives (cuatro orejas y un rabo) y "El Inclusero" (dos orejas y un rabo) en Alicante; Gabriel de la Casa (tres orejas), José Luis de la Casa (cuatro orejas) y "Tinín II" (tres orejas y rabo) en Tudela. Estos tres diestros también fueron sacados a hombros, en unión del mayoral de la ganadería de Martínez Elizondo; Rafael Astola (dos orejas), Sebastián Palomo Linares (cuatro orejas y un rabo) y Manolo Sanlúcar (cuatro orejas y un rabo) en Cieza. Los tres salieron a hombros; "El Macareno" (dos orejas y un rabo) y Flores Blázquez (cuatro orejas y dos rabos, con salida a hombros) en Peñaranda de Bracamonte.

Miguel Pérez "El Camborio" sufrió en San Sebastián de los Reyes una herida en el muslo derecho, de pronóstico reservado. En Tarazona de Aragón, el banderillero José Rodríguez resultó con una herida de carácter menos grave en el vientre.

FRACASO ARTISTICO DE UN TORERO PARACAIDISTA

Getafe.—El torero-paracaidista Luis Rois "El Pinturero" ha realizado una exhibición aérea, lanzándose vestido de luces y desde 2.000 metros de altura, sobre esta plaza. En el centro del ruedo una "T" indicaba el lugar exacto donde "El Pinturero" debía caer, pero el viento inesperado que se levantó en aquel momento le llevó a más de un kilómetro de la plaza de toros, cerca del cementerio del pueblo. El coso taurino estaba lleno y en las calles del pueblo se situó una gran multitud.

Al caer "El Pinturero" tan alejado de la plaza, la cosa molestó a los espectadores que habían pagado su localidad, pero entretuvo y alegró a los de fuera, que gozaron de un espectáculo gratuito.

Una vez en tierra, "El Pinturero" se despejó de su casco protector y de los dos paracaídas que llevaba en medio del ruedo y dió comienzo la novillada, en la que Luis Rois estuvo mal con el capote, la muleta y la espada, aunque derrochara valor ante los astados.

ANIVERSARIO DE LA MUERTE DE "MANOLETE"

El pasado domingo y con motivo de cumplirse el 18 aniversario de la muerte de Manuel Rodríguez "Manolete", en los festejos celebrados en varios ruedos, las cuadrillas hicieron el paseíllo destocadas.

En Córdoba, muchos familiares y amigos del finado diestro, acudieron al cementerio de Nuestra Señora de la Salud, para rezar responsos ante el mausoleo que guarda los restos del torero y depositar coronas y ramos de flores. También fueron colocadas muchas flores al pie de la estatua de "Manolete" que se levanta en la plaza del Conde de Priego, del barrio de Santa Marina y ante el monumento de la plaza de Laguníllla.

MISAS EN SUFRAGIO DE "MANOLETE"

Córdoba.—Se han celebrado esta mañana misas en sufragio del alma de "Manolete" en todas las parroquias y conventos de la capital con motivo de cumplirse el XVIII aniversario de su muerte en Linares.

En la iglesia de los Dolores, imagen por la que sentía el torero especial devoción, hubo misa de requiem. Doña Angustias Sánchez, madre del diestro, no pudo asistir, por encontrarse enferma, pero asistieron las hermanas del torero y todos los demás familiares, así como numerosos diestros y admiradores. Terminada la misa, los familiares entraron en el hospital de San Jacinto, contiguo al convento, e hicieron un importante donativo para el establecimiento. Después se trasladaron al cementerio de Nuestra Señora de la Salud y depositaron coronas y ramos de flores en el mausoleo a "Manolete".

COMENTARIO A LAS DIFERENCIAS HISPANO-PORTUGUESAS

Lisboa.—A propósito de las diferencias entre los Sindicatos taurinos de España y Portugal, escribe hoy el vespertino "Diario de Lisboa":

"En contra de lo que se pudiera suponer, el conflicto que se suscitó entre la sección taurina del Sindicato del Espectáculo español y el Sindicato Nacional de los toreros portugueses no ha tenido consecuencias de mayor trascendencia, ya que la entidad sindical portuguesa no tiene poderes para impedir la actuación de toreros españoles en Portugal y por la circunstancia de que nuestras autoridades no han navegado por las aguas turbias en las que se pretendía conducir la barca de la alianza".

"El espectáculo taurino por tanto no quedará perjudicado con la actitud asumida por el Sindicato portugués y los toreros españoles continuarán frecuentando, como hasta ahora, las plazas portuguesas sin poder dar, sin embargo, y por razones obvias el interés y la emoción que en su país presentan.

LAS CORRIDAS DE AYER

Colmenar Viejo.—Tercera de feria. Toros de "El Pizarral" de Casatejada, mansurrones, excepto el quinto. Jaime Ostos, ovación, una oreja y vuelta en su primero. Fue pitado en el cuarto. Fermín Murillo, estuvo mal en los dos. "El Pireo", ovación, una oreja y vuelta en uno y discreto en el otro.

—Linares.—Seis toros de Juan Pedro Domecq, bravos y nobles. Varios fueron ovacionados en el arrastre y al cuarto se le dio la vuelta al ruedo. Antonio Ordoñez realizó dos faenas toreras y maestras, entusiasmando al público. Le fueron otorgadas cuatro orejas y dos rabos. Diego Puerta muy valiente y pinturero en sus dos toros. Logró cuatro orejas y dos rabos y al morir el quinto toro dio la vuelta al ruedo en unión de sus compañeros y el mayoral de la ganadería. Paco Camino, muy bien en su primero Ovación, dos orejas y rabo. En el último escuchó aplausos.

—Alicante.—Toros de Pío Tabernero de Vilvis, mansos. José María Montilla, aplaudido en uno y mal en el cuarto "El Cordobés", ovación, una oreja y vuelta en su primero y gran ovación y vuelta en el quinto. "El Caracol", bien en los dos. Le concedieron una oreja en cada toro y al final fue sacado a hombros.

Arenas de San Pedro.—Segunda novillada de feria. Seis de Juan Salas, que dieron juego irregular. Pepe Luis de la Casa cortó dos orejas; su hermano Gabriel, logró las dos orejas del segundo y Sebastián Palomo Linares fue premiado con las dos orejas y el rabo del tercero. Los tres fueron sacados a hombros.

—Tarazona de Aragón.—Novillos de Eugenio García Ortega, que dieron buen juego. César González, dos orejas. "El Platanito", una oreja. Miguel Angel Aznar, dos orejas. Jaime Omenoca, dos orejas y rabo. César González sufrió una herida en el escroto, de pronóstico menos grave.

—Santander.—Festival a beneficio del Asilo de Ancianos Desamparados. Fueron lidiados seis novillos regalados por otros tantos ganaderos. "Pedrés", dos orejas, Victoriano Valencia, fue ovacionado; Efraín Girón, José Fuentes y "El Macareno" fueron premiados con las dos orejas y el rabo de sus novillos; el rejoneador don Fermín Bohorquez también logró las dos orejas y el rabo de su enemigo.

LA CORRIDA DEL MONTEPIO DE TOREROS SE CELEBRARA EN ALICANTE

Alicante.—En la corrida celebrada esta tarde se dio a conocer al público, por medio de los altavoces de la plaza, que la corrida que anualmente organiza "El Cordobés" a beneficio del Montepío de Toreros, tendrá este año como escenario la plaza de toros de Alicante.

Plaza de Toros de PALENCIA
Empresa: A. GONZALEZ VERA
Con motivo de sus tradicionales ferias y fiestas de San Antolín se celebrarán dos grandes corridas
Jueves, 2 de Septiembre
Grandiosa corrida de toros. Seis toros de don Juan Gallardo González.
Santiago Martín «EL VITI»
Manuel Benítez «EL CORDOBES»
Agustín Castellanos «EL PURI»
Domingo, 5 de Septiembre
Gran novillada con picadores. Seis magníficos novillos de don Bernardino Jiménez
Paco Pallarés
José Manuel Inchausti "TININ"
Sebastián Palomo "Linares"
Las corridas empezarán a las CINCO de la tarde
Despacho de localidades en Palencia en los sitios de costumbre.

Al pensar la propaganda de su negocio, recapacite:
* La palabra hablada muere rápidamente...
* La imagen es fugaz...
* Lo impreso permanece.
Conviene a sus intereses anunciarse en la Prensa diaria.
Siempre resolverá hacerlo en
Diario de Burgos

Será sometido a la jurisdicción federal el asesinato del presidente o vicepresidente de Estados Unidos

Y castigado con la pena de muerte

Johnson City (Tejas). — A instancias de la comisión Warren (investigadora sobre el asesinato del presidente Kennedy) se ha aprobado una nueva ley que establece que el asesinar premeditadamente al presidente o al vicepresidente norteamericanos está sujeto a la pena de muerte bajo la jurisdicción federal. La nueva ley ha sido firmada anoche por el presidente Johnson.

Hasta ahora un delito eventual de este tipo caía bajo la competencia de las leyes del Estado donde se hubiese cometido.

Lucha contra el gamberrismo en Inglaterra y Suecia

Estocolmo. — Para detener el incremento de alborotos juveniles, la Policía informa que proyecta abandonar la política de guante blanco, añadiendo que el incidente del pasado fin de semana demuestra claramente que algo hay que hacer.

La Policía informa también que 55 jóvenes fueron detenidos anoche en Estocolmo, después de haberse manifestado por las calles y arrojar botellas y piedras contra las casas y las tiendas.

El sábado fueron detenidas 25 personas y 28 resultaron heridas, incluyendo a tres policías, después de que más de dos mil jóvenes de ambos sexos irrumpieran por la calle principal dejando un rastro de destrucción.

Los primeros tumultos fueron provocados por dos incidentes separados.

El primero cuando la Policía se enfrentó a unos estudiantes que se manifestaban ante la Embajada norteamericana por su política en Vietnam y el segundo al producirse choques entre "mods" y "rockers" en la plaza Hoetorget.

En Gotemburgo, unos 60 a 80 bamberros arrojaron botellas, tiestos y otros objetos contra la Policía y los transeúntes y 17 personas fueron detenidas.

En la capital, la Policía reprimió un tumulto en una de las principales calles de Oslo por segunda noche consecutiva. Unos cuarenta policías, algunos a caballo, cargaron con porras contra unos mil jóvenes que se agolpaban ante un club nocturno protestando contra la decisión de cerrarlo y varios jóvenes fueron detenidos.

EN BRIGHTON

Brighton (Inglaterra).— La Policía ha interrogado a centenares de jóvenes que han dormido en las playas de esta ciudad, dentro de las medidas encaminadas a evitar choques que se suelen producir entre bandas rivales de jovenzuelos conocidas por los "mods" y los "rockers".

Una veintena de jóvenes con edades comprendidas entre los 14 y los 15 años fueron conducidos a las comisarías donde permanecieron hasta la llegada de sus padres. Más tarde, siete jóvenes fueron detenidos por intervenir en una pelea a pedradas y otros doce chicos y una chica de 16 años comparecieron ante los jueces acusados de diversos delitos que iban desde tenencia de armas y de drogas hasta atacar a la Policía.

La mayor parte de ellos deberán responder de acusaciones oficiales y otros fueron enviados para ser sometidos a tratamiento médico.

El tiempo

Madrid. — Durante el día hubo abundante nubosidad en el Cantábrico con lloviznas débiles y aisladas. Por la tarde aumentó sensiblemente la nubosidad de tipo cumuliforme en toda España y hubo brotes tormentosos aislados en Cataluña y Levante. Las temperaturas fueron elevadas y la humedad abundante contribuyó a hacer más sensible el efecto de bochorno y calor. Las temperaturas máximas fueron de 38 grados en Badajoz y de 37 en Córdoba y Sevilla. En Canarias hubo nubosidad variable y viento de componente Norte. El observatorio de Izana registró un chubasco con ocho litros por metro cuadrado.

Predicción para el martes, 31. — Aumento de la inestabilidad atmosférica con riesgo de tormentas por la tarde, especialmente en el Ebro, Cataluña y Levante y puntos aislados de la cordillera central. Aumento de la nubosidad en Galicia con algunas lloviznas. Nubes de evolución diurna y desarrollo vertical en la generalidad de España. Tiempo húmedo y caluroso.

Temperaturas extremas: Máxima de 38 grados en Badajoz. Mínima de 11 grados en Burgos y León.

En Madrid: máxima de 33,41 a las 14,30 y mínima de 17,06 a las 6,15.

Dimisión del Gobierno griego

El Monarca ruega a Tsirimokos que continúe en el cargo hasta la constitución de nuevo Gabinete

Atenas. — El primer ministro Tsirimokos, derrotado el sábado último en el Parlamento griego, presentó su dimisión al Monarca en la mañana del domingo último.

El Rey rogó a Tsirimokos que continuase al frente de su Gobierno hasta la constitución de un nuevo Gabinete.

REGRESA EL REY CONSTANTINO

Atenas. — El Rey Constantino ha regresado a Atenas desde Corfú, donde celebró el 19 cumpleaños de su esposa, la Reina Ana María. Inmediatamente tenía que sostener una conferencia con sus asesores. Se creía que el Monarca iba a convocar mañana un Consejo de la Corona —que suele estar constituido por todos los ex-primeros ministros y jefes de los partidos políticos—.

Pero ya Papandreu ha presentado su objeción a esta reunión y dijo que no asistiría a la misma si Tsirimokos y Athanassiades Novas eran invitados en calidad de "primeros ministros", "no les reconozco como a tales, ya que han fracasado en su intento de obtener el voto de confianza del Parlamento" —subrayó Papandreu.

REUNION DEL GABINETE DIMISIONARIO

Atenas. — El Gobierno dimisionario se ha reunido este mediodía y ha sido informado por Tsirimokos sobre su última audiencia, en la que presentó su renuncia al Rey Constantino, informa la agencia Athinai.

Más tarde Tsirimokos se reunió e informó al grupo de 37 diputados disidentes de la Unión centrista.

Después de la reunión, se ha publicado un comunicado en el cual los disidentes declaran que seguirán una línea política única en el futuro y ante los acontecimientos políticos, subrayando su postura de oposición a la celebración de elecciones y de apoyo a un Gobierno no basado en el actual Parlamento.

En la audiencia que el Rey ha concedido a Tsirimokos esta noche se estudiarán entre ambos los métodos para hacer frente a la actual crisis.

RUPTURA DE LA TREGUA EN SANTO DOMINGO

Medio centenar de proyectiles cayeron sobre los constitucionalistas y hubo muertos y heridos

Más de diez mil cubanos detenidos a causa de una tentativa de asesinato de Fidel Castro

Santo Domingo. — De la noche a la mañana, el fuego de los morteros ha roto la frágil tregua existente entre los dos bandos rivales dominicanos causando varios muertos.

La misión de paz de la OEA ha indicado que el fuego de mortero procedía del sector Norte de Santo Domingo, área controlada por la Junta nacional de reconstrucción, del general Antonio Imbert.

Unos 50 a 60 proyectiles cayeron sobre las posiciones de los constitucionalistas del coronel Caamaño, según ha declarado un portavoz de la OEA.

MENTIS DEL GOBIERNO DE IMBERT

Santo Domingo. — El llamado Gobierno de "Reconstrucción nacional" ha desmentido que fueran sus tropas las que hicieron los disparos de mortero que causaron la muerte de cuatro personas en la zona rebelde "constitucionalista" la pasada noche.

TENTATIVA DE ASESINATO DE FIDEL CASTRO

Miami (Florida). — Más de 10.000 cubanos han sido detenidos a consecuencia de un intento frustrado de dar muerte al jefe del Gobierno cubano, Fidel Castro, informa la Agencia Reuter, citando un informe publicado por el Directorio estudiantil revolucionario, organización de cubanos exiliados.

El intento de asesinato tuvo lugar, según la información, el 27 de Julio en la ciudad de Santa Clara.

El vuelo de la «Géminis»

(Viene de primera página)

Tenían que haber efectuado 121 órbitas, pero hubo necesidad de reducirlo en una órbita, a 120, a causa del tifón "Betsy", que se desencadenó en el Caribe, amenazando la zona de amerizaje en el momento de llegar al agua, en caso de que se hubiese mantenido el horario previsto y las 121 órbitas previstas.

Los astronautas Cooper, de 38 años de edad y Conrad, de 35, han batido todos los "records" de tiempo y distancia en el espacio, colocando a los Estados Unidos por delante de Rusia.

LLUEVEN FELICITACIONES

Desde el portaviones "Lake Champlain". — Llueven las felicitaciones sobre los héroes del magnífico éxito espacial, logrado por los Estados Unidos, que por primera vez han superado a la Unión Soviética en los viajes exploratorios tripulados al espacio.

Uno de los primeros en congratular a Cooper y Conrad ha sido el presidente Johnson. Dijo que estaba considerando la posibilidad de enviarlos a visitar varios países, para que informaran sobre la conquista del espacio por los Estados Unidos.

En segundo lugar, recibieron la felicitación entusiasta de sus impacientes esposas.

"No presentan síntomas de ninguna clase", dijeron los doctores. "No sentían vértigo, ni se les iba la cabeza y no mostraban tendencia alguna a marearse". Todo ello después del rápido regreso a la gravedad de la atmósfera terrestre tras casi ocho días de ingravidez".

En el programa de llegada, figura un alto de tres días aproximadamente en Cabo Kennedy. A finales de esta semana, regresarán al lugar de su residencia, Houston, pero no a sus casas. Permanecerán aislados por espacio de siete u ocho días, en el centro espacial, para ser sometidos a diversas pruebas, y asistir a conferencias de consulta.

Cooper y Conrad habrán de informar detenidamente sobre gran número de cuestiones, entre ellas qué es lo que veían desde el espacio de las pruebas de lanzamiento de proyectiles; cuántas fotografías consiguieron obtener, cuál fue la causa de las irregularidades en el sistema de la célula de abastecimiento de combustible de la cápsula, y por que alguno de los cohetes de control dejó de funcionar.

En su primer día de regreso a la Tierra y a su país lo que más deseaban los astronautas era comer como es debido, y no en forma de pastillas como lo han venido haciendo durante el vuelo. Además, dormir una noche sin experimentos que les mantuvieran alerta constantemente, o una emisora que en comunicación con su cápsula, repitiera: "Géminis V" éste es el centro espacial de Houston".

INVITACION DE NUEVA YORK

Nueva York. — El comandante Robert F. Wagner ha invitado ayer, por telegrama, a los astronautas del "Géminis V", Gordon Cooper y Charles Conrad, para que se trasladen a la ciudad de Nueva York, que les ofrecerá el tradicional homenaje.

EL HOMBRE ES EL HOMBRE

Centro espacial. — La lección que se puede sacar del "Géminis V" es que la naturaleza puede fabricar un hombre mejor y 10.000 pueden fabricar una máquina.

Los médicos han quedado encantados, mientras que los ingenieros se han visto chasqueados. Para unos y otros, se trata de la inversión del enigma que se plantearon hace ocho años, cuando se hizo patente que el hombre podía viajar por el espacio.

El cuerpo humano, ya sea el de Gordon Cooper o el de un minero o empleado, es fundamentalmente un objeto frágil. No puede soportar durante mucho tiempo bajas temperaturas. Se marchita bajo los efectos del calor. Se fatiga, tiene hambre o se...

Por otra parte, una máquina como la cápsula "Géminis V", por ejemplo, es una suerte de maravilla de la ingeniería, construida para soportar choques térmicos que van de cerca de cero absoluto hasta 3.000 grados, choques que desintegrarían quizás un tanque, e impactos de partículas de "polvo" espacial de potencia similar a una bala.

Pues bien, cuando regresaron de su vuelo, tras permanecer 190 horas y 56 minutos en el espacio, los astronautas Cooper y Conrad se encontraban en perfecto estado de salud. La nave espacial, en cambio, se encontraba derrengada y "enferma".

Los especialistas, como el doctor Charles Berry, médico de los astronautas, están dispuestos a predecir, desde el punto de vista médico, que el hombre —por lo menos hombres con un entrenamiento y una salud similares a los de Cooper y Conrad— están listos para ir a la Luna y regresar. No obstante, el primer hombre que vaya a la Luna no podrá hacerlo antes de 1968 ó 1969 a causa de que la máquina que deba transportarle tiene que ser perfeccionada todavía. Se puede apostar sobre seguro respecto a que en los siete vuelos "Géminis" tripulados que se realizarán todavía surgirán dificultades técnicas, por ejemplo, en los ordenadores electrónicos, radars, etc.

El hombre, en cambio, parece que se presente como lo que los ingenieros llamarían un factor "tres sigma", es decir, que tiene un 99,999 por ciento de probabilidades de "funcionar" según lo previsto.

DE NUEVO EN CABO KENNEDY

Cabo Kennedy. — Los héroes de la última proeza espacial, Gordon Cooper y Charles Conrad, han regresado al punto de partida de su viaje por el cosmos, haciendo escala en Cabo Kennedy.

Ahora tendrán que someterse a un programa de diez días de pruebas y experiencias que se espera demuestre que el ser humano puede permanecer en el espacio el tiempo suficiente como para efectuar un viaje a la Luna y regresar. A su llegada, ambos héroes se vieron rodeados de funcionarios del Estado, de la Agencia del Espacio y de las fuerzas aéreas. No se hallaban presentes sus respectivas familias, a las que no podrán ver, ni tampoco hablar con el pueblo hasta que transcurran los citados diez días rigurosamente establecidos por la NASA.

El gobernador de Florida, Haydon Burne, habló personalmente con los astronautas, a quienes dijo que "eran los máximos embajadores que el pueblo norteamericano jamás habían tenido", y luego hizo a cada uno de ellos entrega de una placa con el escudo del Estado de Florida.

El jueves, los dos cosmonautas se trasladarán a Houston donde seguirán un régimen riguroso de pruebas.

SAN ROQUE QUINADO
Gran reconstituyente

SUCESOS

Madrid. — Balance de víctimas producidas en los accidentes de diversa índole registrados en España en las últimas horas.

En Bilbao, resultó muerto el agente de la Policía municipal José María Alvarez Olabarrieta de 52 años, casado, al caer de la motocicleta que montaba en la cuesta de Enecuri.

En Málaga, ingresó cadáver en el hospital Manuel Puerta Martín, de 32 años, vecino de Málaga, fallecido a causa de las heridas sufridas al chocar contra un turismo la motocicleta que montaba en la carretera de Jerez.

Resultó muerta en Alcalá de Guadaira (Sevilla) la anciana María José Breves Burgos, de 90 años, al ser arrollada por un automóvil en la calle del Aguila.

En Soria, en el lugar denominado Soto Playa, pereció ahogado Donato Jiménez Huerta, de 29 años, vecino de Madrid. Su cadáver ha sido rescatado.

Manuel González Chaves, pescador, murió ahogado en la costa de Abinosa junto a Valverde del Hierro (Canarias) al ser atravesado por un golpe de mar.

En Sevilla murió arrollado por el ómnibus de Llerena José Serrano Castilla, vecino de Cantillana. El accidente se produjo entre las estaciones de Los Rosales y Cantillana. La víctima conducía una motocicleta.

Murió ahogado en el río Tormes, en Barco de Avila, el médico titular del pueblo Tejado de Béjar, don Ignacio Santiago Vicente, de 28 años de edad. El cadáver fue hallado en el lugar conocido por el "Risco", en un charco de agua de 4 metros de profundidad.

En Loja, el niño de 5 años Juan Calvo Oliveras, resultó muerto al ser atropellado por un turismo. El suceso se produjo a la altura del kilómetro 485 de la carretera de Granada a Málaga.

En Granada, en la carretera de Jaén a la altura del camping de Sierra Nevada, resultó muerto un ciclista, aún no identificado, al ser atropellado por un camión conducido por Angel Orilla Ramírez.

En Murcia, Teresa Conesa Ruiz, de 38 años, falleció en el acto al derrumbarse la techumbre de su domicilio. En la misma capital, y también a consecuencia de un derrumbamiento, Antonio Baños Sierra de 15 años, murió al desplomarse una pared.

En Pontevedra, Manuel Peris Lago, de 51 años, fue encontrado flotando en el mar. Aunque se le practicó la respiración artificial, no se pudo hacer nada pues ya había fallecido.

En León, en las cercanías de Cistierna, al sufrir un accidente el automóvil de don Ramón Pérez Alonso, éste resultó gravemente herido; su mujer, muerta y sus dos hijos y un hermano, con lesiones leves.

También en León, Manuel Gómez Fernández, falleció al ser atropellado por un automóvil cuando iba en su bicicleta. Cerca de La Robla, en la misma provincia, Julio Mieres Gordón, de 23 años, quedó gravemente herido al despistarse la motocicleta que conducía.

Lérida.—En la carretera de Lérida a Puigcerda, kilómetro 16, un coche arrolló y causó la muerte al ciclista José Albarch Pelegrí, de 39 años, vecino de Termas; y en la demarcación de Viella, el motorista Urbano Fernández, de 37 años, vecino de Vilamos, sufre heridas graves al despistarse con la máquina, por cerrarle el paso un camión.

Pontevedra. — Arrollado por un camión falleció el joven de 14 años José Bravo González, que iba montado en una bicicleta por la carretera de Redondela a Tuy.

Al chocar contra un camión en la carretera de Pontevedra a Vigo, cruce de la calle Fernández Ladreda, de Pontevedra, resultaron gravemente heridos el capitán de intervención don Daniel Lino Ortiz y su esposa, doña Pilar Escanio Spiteri, ambos vecinos de Madrid, que ocupaban un turismo.

Zamora. —Resultaron muertos los jóvenes Angel Calvo Roncero, de 25 años y Frutos Rodríguez Bragado, de 24, que montaban una motocicleta y, al intentar pasar a un carro, chocaron de frente con un coche en la carretera de Zamora a Tordesillas, término de Coreses. Tres ocupantes del turismo sufrieron lesiones leves.

Madrid.—Ingresó cadáver en el equipo quirúrgico Bartolomé Lamen Pérez, de 25 años, arrollado por un autobús cuando circulaba en bicicleta por la carretera de Toledo, kilómetros 15.

Palencia.—Durante la celebración de la prueba del circuito urbano del IV Rally automovilista, murió el niño de 12 años Pablo Bartolomé Riera, alcanzado por el coche conducido por Jaime Lazcano, que se precipitó contra las defensas de paja del borde del circuito.

León.—Falleció la niña Ana Isabel López, sobrina del matrimonio que resultó muerto en el accidente de circulación ocurrido el sábado en el kilómetro 11,500 de la carretera de León a Caboalles.

Tarragona.—Sorprendidos dos rateros por la Guardia Civil en un camping de Torredembarra, cuando se disponían a robar del interior de un automóvil, se dieron a la fuga y los guardias, al disparar para amedrentarles, hirieron de gravedad a uno de aquellos, Juan Lozano Girado, de 25 años, natural de Sevilla y con domicilio en Barcelona.

CAE UN AUTOBUS POR UN PRECIPICIO

Seúl. — Un autobús se cayó ayer por un precipicio a 160 kilómetros al Sur de Seúl. En el accidente murieron 15 personas y resultaron muchos heridos, señalan las informaciones recibidas en esta capital hoy.

MAQUINISTA DETENIDO POR HOMICIDIO

Dole (Francia). — El conductor del expreso Milán-París, que chocó el pasado sábado contra la parte trasera del "Lombardía Expreso" en Pont D'Herin, ha sido detenido y acusado de homicidio.

En el accidente murieron 12 personas y 28 resultaron heridas, todas ellas viajeros del último coche del "Lombardía Expreso". Este se hallaba detenido mientras se realizaba una inspección de los frenos cuando el Milán-París se precipitó contra él.

PERECEN EN UN INCENDIO SEIS NIÑOS

Sharbroke (Quebec). — Seis niños de una misma familia, cuyas edades oscilan de siete a diez y siete años, han perecido ayer en un incendio.

La catástrofe de Suiza

(Viene de primera pág.)

cal) por no haber esperanzas de rescatar a ninguno de los sepultados con vida ya que en algunas partes la masa de hielo y rocas alcanzaba hasta los treinta metros de altura.

Al iniciar la operación de excavación, las brigadas de rescate utilizaron los famosos mastines suizos, que suelen emplearse en circunstancias semejantes de aludes. Este desprendimiento no afectó al parque de vehículos de la construcción, por lo que varias excavadoras gigantes pudieron ayudar en la operación de excavación.

Se trata del mayor desastre de este tipo que se recuerda en Suiza. El único que se recuerda, de carácter similar —aunque sin ocasionar víctimas— sucedió hace seis años al caer sobre el lago Steinglietscher, en pleno corazón de Suiza, un pequeño alud de hielo y rocas, provocando un desbordamiento de agua helada, sobre el valle.

SE DESPRENDIO MAS DE MEDIO MILLON DE TONELADAS DE HIELO Y ROCAS

Saas (Suiza). — Excavadoras gigantes y equipos de mastines especialmente enseñados en operaciones de rescate, por aludes, han comenzado, a levantar más de 500.000 toneladas de hielo y rocas desprendidas de un pico alpino sobre un campamento de obreros, cerca de una presa en construcción.

Se teme hayan perecido unos 50 trabajadores en el desastre, según ha expresado un portavoz de la firma responsable de las obras.

El riesgo de nuevos desprendimientos de este mismo glaciar dificulta las operaciones de rescate durante la noche, con la ayuda de reflectores del Ejército y de los faros de 150 camiones y otros vehículos reunidos en el lugar. Los mastines guían a las excavadoras hacia los lugares donde se encuentran los cadáveres de las víctimas bajo las rocas y el hielo.

El piloto de un helicóptero que ha sobrevolado la zona desolada del valle de Saas, ha declarado al regresar, que la "escena era horrible. El alud —subrayó— fue a caer en la misma presa en construcción, de unos 500 metros de ancho; la masa caída alcanza docenas de metros de altura, y es "prácticamente imposible de romper".

Es casi seguro que se produzcan nuevos aludes, mañana, cuando el sol derrita el hielo de las alturas, del Mattmark, cima de unos 2.100 metros sobre el nivel del mar, a unos nueve kilómetros y medio de la frontera con Italia. El glaciar "Allalin" procede de un grupo de picos entre los que figuran principalmente el Matterhorn y el Monte Rosa, este el más elevado de Suiza.

Visita la TOMBOLA DIOCESANA DE CARIDAD y anima con tu presencia y tu dinero a los que se dedican a promoverla y organizarla. Su trabajo y el dinero que de ella sale no es para los que lo organizan. Están haciendo una labor social

Manadas de lobos en los montes de Somiedo

Oviedo. — En los montes de Somiedo han aparecido manadas de lobos que en pocos días han devorado diez y ocho reses vacunas y caballerías.

Los ganaderos y labradores han retirado sus reses de los pastos de verano.

Un labrador vio a ocho lobos en un grupo y a una loba seguida de cinco crías.

INFORMACION NACIONAL

La Coruña. — Con la llegada a este puerto del buque cementero español «Cementos Rezola», construído en Bilbao, han sido inaugurados hoy en este puerto los silos del cemento que se levantan en el muelle de Baterúa. El «Cementos Rezola» es el primer buque de este tipo construído en España para la flota mercante nacional. Trajo, procedente de Pasajes, 1.200 toneladas de cementos en polvo.

EL COMERCIO EXTERIOR

Madrid. — España ha importado, durante los siete primeros meses del año actual, productos de todas clases en cantidad de 17.108.845.240 kilos valorados en 100.282.833.423 pesetas. Las exportaciones del mismo período semestral sumaron 5.597.477.068 kilos con un valor global de 30.451.085.622 pesetas, según datos estadísticos publicados por la Dirección general de Aduanas.

Durante el pasado mes de Julio, las importaciones y exportaciones españolas sumaron, respectivamente, 2.398.445.576 kilos por 15.375.780.069 pesetas y 693.951.920 kilos y 4.264.412.890 pesetas.

En lo que va de año, los principales países compradores de mercancías españolas fueron Alemania Occidental, Reino Unido, Estados Unidos, Francia, Países Bajos e Italia. Las mercancías compradas por España procedían, por orden de importancia, de Estados Unidos, Alemania Occidental, Francia, Reino Unido e Italia.

AUDIENCIA DE ROMEO GORRIA

San Sebastián. — El ministro de Trabajo recibió en la Delegación de su departamento, a una comisión del Ayuntamiento de Eibar donde se va a construir un instituto politécnico por cuenta de dicho Ministerio y en el que se darán las enseñanzas técnicas que requiera la industria de la zona y del mismo se beneficiarán las provincias de Guipúzcoa, Alava y Vizcaya.

También recibió a la comisión que ha estudiado las ponencias de política de rentas y estructuras de las empresas presentadas en el segundo Consejo económico sindical de Guipúzcoa.

COLUMNAS LUMINOSAS GIGANTES

Madrid.—Diez columnas gigantes luminosas se han instalado en las pistas de estacionamiento del aeropuerto de Barajas. Es la primera vez que se emplean este sistema de iluminación en estas proporciones en España. Cada una de ellas mide treinta metros de altura y pesa siete mil kilos. En su parte superior llevan unas lámparas de 23 mil watios de potencia luminosa.

Asilos, hospitales, dispensarios, centros sociales, medicinas, alimentos... Cáritas necesita de usted.

Se aprueban los planes de estudio de las Escuelas Técnicas de Grado medio

Madrid. — Se aprueban los planes de estudios de las Escuelas Técnicas de Grado medio, en virtud de Orden del Ministerio de Educación Nacional que publicará mañana el Boletín Oficial del Estado.

Los planes que aprueban no constituyen un conjunto rígido y a propuesta de las escuelas, como fruto de la experiencia adquirida, se podrá modificar la distribución y duración de las enseñanzas y aun la supresión de algunas materias, así como la intensificación o introducción de otras, sin que en ningún caso se exceda del número de las establecidas ni disminuya el horario de clases prácticas.

¿Petróleo cerca de Beasain?

Beasain (Guipúzcoa). — Aunque con las naturales reservas, se confirma la aparición de un líquido inflamable en el pueblo de Ataun, a seis kilómetros de Beasain.

El hallazgo ha sido consecuencia de un acuerdo del Ayuntamiento de dicha localidad para buscar la madre de un manantial que brotaba en una cantera próxima y del que se surtía una parte de los vecinos de Ataun.

Para la ejecución de las obras fue preciso el empleo de barrenos y ya desde hace unos días se apreciaba un fuerte olor a petróleo en los alrededores y se observó que el agua estaba impregnada de un líquido graso que brotaba de la roca.

Asociación de hidalgos a Fuero de España

Nuevos miembros

En sesión de la Junta de Probanza, celebrada el día 26 de Agosto de 1965, han ingresado los siguientes señores:

Doña Mercedes Arcos Caballero, marquesa de Somosancho; doña Dolores Creus y Arcos, doña María del Rosario Sousa-Faro y Sanjurjo, doña Luisa María Liaño y de Vierna, don Gerardo Pajares Lastra y don Mateo Fernández-Chicarro y de Dios, vecinos de Madrid. Don Mariano Calviño de Sabucedo y Gras, vecino de Barcelona. Don Ignacio de Grassa y Ruiz, vecino de Bilbao. **Doña Margarita Noguera Puig**, vecina de Burgos. Don Laureano Alonso Diez-Canseco, vecino de La Bañeza (León). Don Carlos de la Lastra y Castrillo, marqués de Benamejí y doña Concepción Fernández-Chicarro y de Dios, vecinos de Sevilla. Don Manuel García de Fuentes, doña Soledad López Michel, doña María de Lourdes y don Javier García de Fuentes y López, vecinos de Logroño. Don Manuel García de Fuentes y López y doña Rosa María de Churruca y Ojeda, vecinos de Vitoria. Don Angel Luis de Donesteve y Garra, vizconde de Pegullal, vecino de Vigo (Pontevedra). don Juan Luis Centeno y Cantello, vecino de Zamora. Don Ricardo Nicanor Vadillo Méndez, vecino de Rosario (Argentina). Don Agustín de Escalada Yriondo, vecino de Salta (Argentina) y don Francisco Ramón Renta Delgado, vecino de Ponce (Puerto Rico).

GUIA FACULTATIVA

V. OJEDA CARCEDO
APARATO DIGESTIVO Y NUTRICION
Análisis clínicos
Rayos X — Metabolimetría
Consulta, de 10 a 1 y de 4 a 6
Vitoria, 20, 1.º — Teléfono 3667

A. López Gómez
GARGANTA, NARIZ y OIDOS
Consulta de 11 a 2 y de 4 a 6
Espolón, n.º 28 — Teléf. 3577

José María Rodríguez Orive
ODONTOLOGO
Avenida del Cid, 10 (Feygón)

Juan Corral Castanedo
Extremidades y columna vertebral
(Huesos y articulaciones)
San Cosme, 2 (Plaza de Vega)

José Luis Rica Rica
Parto dirigido y psicoprofiláctico. — Enfermedades y operaciones de la mujer
Consulta de 11 a 3 y de 4 a 6
Vitoria, 21, 1.º, izquierda
Teléfono 4771

S. Iñigo
Médico-oculista
Consulta de 11 a 2 y de 5 a 7
Laín Calvo, 17, 1.º Tel. 1311

J. M. Movilla Cuadrado
Especialista del sistema nervioso
ELECTROENCEFALOGRAFIA
Exploraciones especiales del cerebro por medios radiográficos
Consultas: 12-2 y 4-6
(Expepto sábados)
Concepción, 17

José M.ª Aragüés
MEDICO - ODONTOLOGO
Consulta de 10 a 1 y de 4 a 6
Queipo de Llano, 2 — Telf. 5378

C. Rodríguez Sáez
OCULISTA
Consulta de 11 a 2 y de 5 a 7
Héroes del Alcázar, 1
Telf. 7063

Alonso Bañuelos
OFTALMOLOGO
Consulta de 11 a 2 y de 4 a 6
ESPOLON, 2

M. A. Ruiz de Temiño
San Juan, 3, 2.º — Teléf. 4376
DENTISTA

J. M. Francés
MEDICINA INTERNA
RAYOS X
Consulta de 10 a 1 y de 3 a 5
Plaza de Vega, 36 — Teléf. 5446

Dr. Bañuelos
OCULISTA
Plaza Mayor, 2. Tel. 1068

A. Gómez López
Del Hospital Militar
CORAZON - PULMON
San Cosme, 2. — Teléfono 5590

José M. de Sebastián
MEDICO
ANALISIS CLINICOS
TRANSFUSIONES
Vitoria, 19, 2.º — Teléfon 5783

José Carazo
PARTOS Y ENFERMEDADES DE LA MUJER
Del Hospital de Barrantes y Cruz Roja
Vitoria, 31, 3.º — Teléfono 3590

Doctor Garzón
PARTOS y ENFERMEDADES DE LA MUJER. ESTERILIDAD
Pl. Rey San Fernando, 3, 2.º
Teléfono 1657

Dr. Renedo
Cirugía — Vías urinarias
Concepción, 15, 2.º
De 11 a 1

Dr. V. MATEOS LOPEZ
CIRUGIA GENERAL. TRAUMATOLOGIA. HUESOS. ARTICULACIONES — RAYOS X
Avenida del Cid, 8, 2.º
Teléfono 2254

Arias Martínez Mata
CARDIOLOGO
Alonso Martínez, 7 — Telf. 5103

F. J. INFANTE ABAJO
MEDICO DENTISTA
Laín Calvo, 20, 2.º

Colman Casasnovas
PARTOS, CIRUGIA DE LA MUJER — ONDA CORTA
Consulta de 11 a 1,30
C/. Miranda, 7 — Teléf. 1232

Miranda de Ebro

EL DOMINGO EN MIRANDA

Por una vez en bastante tiempo se dio un domingo de agradable clima, con solete y calor hasta bien entrada la tarde, para después encargarse el norteillo de refrescar el ambiente algo más de lo debido. Hubo excursiones a porrillo, en esto de porrillo entran numerosos lugares, siendo la mayor afluencia en Sobrón con motivo de la "Fiesta del Pedal" que contamos en otra parte de nuestra cronoquilla.

Concierto en el Parque de Calvo Sotelo, poco concurrido por el éxodo ese, regular animación al mediodía y algo más por la tarde.

Salieron los carteles de toros para nuestras fiestas, confirmándose lo ya dicho, o sea que habrá corrida de toros el día 12, con Joaquín Bernadó, Alfonso Vázquez II y Palmeño, con ganado de don Juan José Ramos Matías y Hermanos (antes Galache) del campo de Salamanca, mientras que en la novillada del día 13 se lidiarán cuatro novillos de la ganadería de don Santiago Muñoz, de Valladolid, para los novilleros Miguel de los Reyes, Platanito y Valencia II. No habrá más festejos taurinos, que los dos señalados, dando comienzo los mismos a las cuatro y media de la tarde en punto los dos días. Habrá abonos para los dos festejos.

Volviendo al domingo, tuvimos también fútbol en Anduva, del que damos reseña. Y después animado paseo, con mucho movimiento en las cafeterías y similares, para finalizar el día festivo con los consabidos bailables en la Plaza de España, que como de costumbre tuvieron muchos adictos. Y se acabó Agosto. Nos dejábamos lo concerniente a bañistas, que de nuevo pudieron zambullirse en las aguas de los ríos.

LA FIESTA DEL PEDAL CONTITUYO UN EXITO

Mucho fue el público que acudió a Sobrón con motivo de la "Fiesta del Pedal" organizada por el Club Ciclista Mirandés. Y más habría acudido de haber tenido el público a su disposición más autocares, para efectuar el desplazamiento, pues sabido es que a pesar de ser la fiesta de la bicicleta, la mayoría opta por la comodidad. De todas formas también hubo muchísimos ciclistas.

El día no pudo empezar mejor para los excursionistas, que se encontraron en el maravilloso paraje de Sobrón, con un día radiante. Y enseguida se vió el río Ebro concurridísimo de nadadores y bañistas. Otros aprovecharon la mañana para visitar el grandioso pantano, gozando de los maravillosos paisajes naturales.

La "Orquesta Puga", durante toda la mañana no cesó en amenizar la fiesta con notables composiciones, dando alegría al ambiente.

A la una se celebró el primer concurso programado, que fue el de natación, resultando vencedor el jóven mirandés José Antonio Angulo, seguido del gallego Juan José Molino, de la Residencia de Productores de Sobrón. El primero se llevó un trofeo y el segundo un regalo.

Después del almuerzo campestre, se animó aún más la fiesta, entrando de nuevo en funciones la "Orquesta Puga", para dar paso a diversos concursos, de preguntas y respuestas, de "yenka", "cuándo cuándo", de canto y de humorismo, que tuvieron mucha aceptación, aún cuando las condiciones del lugar no se prestaban para una buena organización.

Hubo muchos regalos para los concursantes y el público se divirtió de lo lindo.

Los festejos continuaron hasta el anochecer, en que se inició el regreso a Miranda. No hubo que lamentar ni el más pequeño incidente, transcurriendo la fiesta con la mayor alegría y animación. En suma una gran excursión, con estupendo día, que por la tarde se tornó casi frío. Pero todo resultó estupendo y cada uno tuvo la oportunidad de divertirse o de pasar el día a su entero gusto.

EL MIRANDES DERROTO AL SESTAO POR DOS A CERO EN ANDUVA

A las cuatro y media del domingo se celebró el partido amistoso anunciado entre el Sestao y el Mirandés en Anduva. Buena tarde y mucho público en los graderíos que salió satisfecho del rendimiento del equipo local.

Dominio casi total de los locales, con jugadas de verdadera calidad, pudiendo haber logrado una mayor ventaja en el marcador. El señor Donato, árbitro local anuló un bonito tanto marcado por Aurresola. El Sestao no pudo contrarrestar el empuje y buen juego de los locales y cuando éstos ya con el partido decidido, les dejaron hacer se vieron impotentes ante la defensa rojilla, a pesar de que Salva, que debutaba en el centro de la misma acusó falta de entrenamiento, por lo que los laterales y medios llevaron casi todo el peso del encuentro.

En líneas generales gustaron todos los jugadores, sobresaliendo Alonso en la defensa, Aurresola, Pagalday y Villasante en la delantera. Azcona dió muestras de volver a ser el eficiente y fino jugador de la temporada pasada, mientras que el debutante Atienza cumplía; bien la línea media como siempre segura y trabajadora. En fin todos bien y con muestras de que el equipo va a más, como es lógico que sea. Los goles fueron marcados por Villasante y Aurresola.

La alineación inicial fue: Beltrán, Alonso, Salva, Ibarreche, Lamarca, Aznar, Atienza, Azcona, Villasante, Pagalday y Aurresola.

Y el domingo próximo a Burgos para jugar con el Juventud el último partido de entrenamiento, para comenzar la Liga al sábado siguiente, contra el Touring en Anduva. ¡Aupa Mirandés!

Un vehículo parado puede ocultar a otro que llega. No cruce, jamás, sin tener visibilidad y derecha.

ARANDA DE DUERO

Programa oficial de ferias y fiestas que organiza el Ilustre Ayuntamiento en honor de la Excelsa Patrona Nuestra Señora de las Viñas

Día 4 de Septiembre. — A las tres de la tarde, por los micrófonos de Radio Juventud de Aranda, se dará lectura al PREGON DE NUESTRAS FERIAS Y FIESTAS

Días del 5 al 9. — Durante estos días, desde las 9 de la noche en adelante, en los locales de las Peñas Taurina, Facultades y Sol y Sombra, tendrán lugar diferentes competiciones de ajedrez, mus y dominó.

Simultáneamente, en la Sala de Fiestas del Teatro Principal, se disputarán distintos campeonatos de ping-pong, billar y futbolín, disputándose varios trofeos donados por la Caja de Ahorros del Círculo Católico.

Día 8.—A las 6 de la tarde, romería al santuario de Nuestra Señora de las Viñas.

A las 6,30, tendrá lugar la tradicional ofrenda de flores por la "Reina" de las Fiestas y su corte de honor a Nuestra Excelsa Patrona la Virgen de las Viñas, con asistencia del Ilustre Ayuntamiento en Corporación, entonándose al final solemne Salve.

Desde las 9 en adelante, en la explanada de la ermita, tendrá lugar una monumental verbena, amenizada por una gran orquesta. Al final se quemará una gran traca en colores.

Día 9. — A las 8 de la noche, en el Salón de actos de la emisora, se celebrará la entrega de premios de los diferentes concursos y competiciones celebrados del 5 al 9.

A las 9 de la noche y en el Hogar Juvenil, inauguración de la VII exposición interprovincial de pintura, dibujo y fotografía, patrocinada por la Caja de Ahorros del Círculo Católico.

Día 11.—A las 12 de la mañana inauguración de las fiestas, anunciándose con el disparo de los doce clásicos cañonazos y volteo de campanas de las parroquias. A continuación y desde la Casa Consistorial, primera salida de los comparsas de gigantes, gigantillos y cabezudos, los que, acompañados de la banda de música de la Cruz Roja y dulzaineros, recorrerán las diferentes calles de la villa.

Por la tarde y en el Santuario de Nuestra Señora de las Viñas, se rezará el Santo Rosario, cantándose al final solemne salve. A continuación, en la explanada del Santuario, animado baile público.

Día 12.—Fiesta principal. A las 8 horas de la mañana, disparo de cohetes y cañonazos. A la misma hora, la banda de música de la Cruz Roja y dulzaineros recorrerán las calles de la población interpretando alegres dianas y pasacalles.

A las 10,30 de la mañana, en el Santuario de Nuestra Excelsa Patrona, solemne misa pontifical, que será oficiada por el Rvdo. P. Alonso, Abad Mitrado de Santo Domingo de Silos, a la que asistirá el Ayuntamiento en Cuerpo de Corporación y bajo mazas. El sermón estará a cargo del Rvdo. P. Félix García de la O. S. A. A continuación la imagen de Nuestra Señora de las Viñas, en su artística carroza, recorrerá procesionalmente el itinerario acostumbrado.

Por la tarde, gran partido de fútbol entre los equipos Sabero-Gimnástica Arandina, valedero para el campeonato nacional de Tercera División.

A las 8 de la tarde, en el Santuario de Nuestra Señora de las Viñas, se cantará una solemne Salve popular. A continuación y hasta las 9 de la noche, baile público amenizado por la banda de la Cruz Roja.

Día 13.—A la misma hora que el día anterior, dianas y pasacalles por la banda de la Cruz Roja y dulzaineros, disparándose bombas reales y cañonazos.

A las 11 de la mañana, grandes carreras pedestres y vuelta a Aranda (Infantil) y XII vuelta a Aranda, disputándose el trofeo Caja de Ahorros del Círculo Católico en la Plaza del Caudillo. A la misma hora, segunda salida de las comparsas de gigantones, gigantillos y cabezudos, que acompañados de los dulzaineros recorrerán diversas calles de la población.

De 1 a 2 de la tarde, en la plaza del Caudillo, extraordinario concierto público a cargo de la banda de la Cruz Roja. En los intermedios se elevarán globos grotescos y sorpresas japonesas.

Por la tarde, monumental novillada, en la que se lidiarán seis hermosos novillos de una prestigiosa ganadería portuguesa, por los diestros Francisco Pallarés, Curro Limones y Oscar Rosmanos.

A las 10 de la noche, en la explanada del río Duero se quemará una fantástica colección de fuegos artificiales, a cargo del pirotécnico Augusto Guerrero de Huerta de Rey. A continuación, en la Plaza del Caudillo, animado baile público.

Día 14. — Por la mañana y a la misma hora que el día anterior, disparo de cohetes y cañonazos. A continuación, a cargo de la banda de la Cruz Roja y dulzaineros, dianas y pasacalles.

A las 11 y como el día anterior, tercera salida de las comparsas de gigantones, gigantillos y cabezudos, que, precedidos de los dulzaineros, recorrerán nuevo itinerario de la población.

De 12 a 2 de la tarde, en la plaza del Caudillo, actuación de la banda de la Cruz Roja, que interpretará elegidas piezas de su variado repertorio. En el intermedio, se lanzará una colección de globos grotescos y sorpresas japonesas, con regalos para los niños.

Por la tarde, gran corrida de toros, en la que se lidiarán, seis de la prestigiosa ganadería de Sánchez Terrones de Salamanca, por los diestros Jaime Ostos, Andrés Hernando y Manuel Cano "El Pireo".

A las 10 de la noche, en el río Duero, se quemará una colección de fuegos artificiales, a cargo del pirotécnico Augusto Guerrero de Huerta de Rey. Desde las 10 de la noche en adelante, baile público en la plaza del Caudillo.

Día 15. — A las 12 de la mañana, en el campo de fútbol del colegio del Corazón de María, gran partido de fútbol infantil, otorgándose el trofeo "Caja de Ahorros del Círculo Católico".

A las 5 de la tarde, en el campo de deportes de Educación y Descanso, IX trofeo Ilustre Ayuntamiento de tiro al plato, organizado por la Sociedad de Cazadores y Pescadores de la localidad.

Por la noche, en la plaza del Caudillo, que se encontrará artísticamente adornada con banderas y gallardetes, baile público. A las 12 de la noche, se bailará, dando vuelta a la plaza citada, el antiguo baile de la "rueda".

Día 16. — A las 11 de la mañana, concurso infantil de pintura y dibujo al aire libre, organizado por la Caja de Ahorros Municipal de Burgos.

A las 11,30 de la mañana, clausura de la exposición de pintura y fotografías.

A las 12, cierre del plazo de admisión de trabajos con destino al concurso y palestra literaria.

A las 4,30 de la tarde, en el teatro Principal y en obsequio de la población infantil, gran festival infantil, organizado por la Delegación local de Juventudes y la Caja de Ahorros del Círculo Católico de Obreros de Burgos.

A la misma hora, en el Frontón Arandino, grandes partidos de pelota a mano.

A las diez de la noche, en la plaza del Caudillo, monumental verbena y baile de la "rueda", amenizado por la banda de la Cruz Roja.

A la misma hora, organizado por el Ilustre Ayuntamiento, en la pista del frontón Arandino, gran fiesta de sociedad en honor de la "Reina" de las fiestas y su Corte de honor.

Día 17. — A las 4,30 de la tarde, en el frontón Arandino, se celebrarán grandes partidos de pelota.

Por la noche, en la plaza del Caudillo, animado baile público, amenizado por la banda de la Cruz Roja.

Día 18. — A las 11 de la mañana, organizado por la Delegación de Juventudes y el Ilustre Ayuntamiento, gran carrera ciclista, trofeo de la Caja de Ahorros del Círculo Católico.

Por la tarde y en la plaza de toros, el espectáculo cómico-taurino-musical "Galas de arte".

A las 10 de la noche, en la plaza del Caudillo, que se hallará artísticamente iluminada y adornada con banderas y gallardetes, se celebrará una extraordinaria verbena.

Día 19. — A las 8 de la mañana, la banda de la Cruz Roja y dulzaineros recorrerán las calles de la población tocando alegres dianas y pasacalles.

A las diez de la mañana, cuarta salida de las comparsas de gigantones, gigantillos y cabezudos, recorriendo nuevo itinerario.

A las once se celebrará el emocionante VI Circuito ciclista, trofeo Caja de Ahorros Municipal de Burgos, organizado por la Delegación local del Frente de Juventudes y el Ilustre Ayuntamiento.

A las 12,30 en la Sala de Actos de la emisora, distribución de los premios a los expositores cuyos trabajos hayan merecido tal galardón, como asimismo a los autores participantes de la Palestra Literaria, organizada por Radio Juventud de Aranda de Duero y patrocinada por el Ilustre Ayuntamiento, asistiendo a estos actos la "Reina" de las Fiestas y su corte de honor.

De 1 a 2 de la tarde, en la plaza del Caudillo animado concierto público por la banda de la Cruz Roja.

Por la tarde, gran partido de fútbol entre los equipos Hullera-Gimnástica Arandina, valedero para el Campeonato nacional de Tercera División.

A las diez de la noche, en la plaza del Caudillo, animado baile público. A las 12, en el mismo lugar, se quemará una gran traca final.

Durante los días de las fiestas, las calles de Arias Miranda, Comandante Requejo, Alcolea, Reyes Católicos, Béjar, Rodríguez de Valcárcel, plaza del Caudillo, puente sobre el río Duero y el real de la feria, lucirán artísticas iluminaciones.

Las Sociedades "La Tertulia" y "Casino Artístico" ofrecerán a sus socios e invitados extraordinarios bailes en sus salones.

Las barracas de espectáculos, venta de bisuterías y otros artículos, estarán instaladas en la Avenida de los Caídos.

NOTAS GENERALES

Para los concursos y competiciones de ajedrez, ping-pong, billar, mus, dominó y futbolín, las inscripciones se formularán hasta las 12 horas del día hábil anterior a su celebración en las oficinas de festejos del Ilustre Ayuntamiento.

Las horas y lugares señalados para los distintos festejos, estarán sujetas a las naturales variaciones que las circunstancias impongan, en cuyo caso se anunciarán por medio de la emisora local.

La Comisión de Festejos.

DON MANUEL AGUADO CALLEJO, PRESIDENTE DE LA GIMNASTICA ARANDINA

Tras de muchos conciliábulos y gestiones que nuestros lectores han podido apreciar a través de la campaña que iniciamos a mediados del presente mes y pese a nuestro pesimismo que reflejaba la crónica que publicamos el domingo último, por fin en el día de hoy lunes y a las 2,15 de la tarde, a la salida de una reunión celebrada en la Alcaldía del Ilustre Ayuntamiento y a la que concurrió un numeroso grupo de aficionados, se nos comunicó la grata noticia de que había aceptado la presidencia de nuestro Club Gimnástica Arandina, don Manuel Aguado Callejo, industrial, de 28 años de edad, es decir en plena juventud, gran entusiasta del fútbol, que goza de generales simpatías en todos los aspectos y que con esta aceptación de presidente de la Arandina, ha demostrado su gran afición hacia el deporte y su cariño hacia nuestra población.

Al mismo tiempo que felicitamos públicamente a don Manuel Aguado Callejo hacemos votos por que su gestión al frente del club ribereño dé el resultado que de él esperamos y saque adelante a la Arandina, que tantos problemas se le han venido planteando durante las temporadas pasadas.

Esta noche celebrará una reunión con el mismo grupo de aficionados a que hacemos referencia, a la que hemos sido invitados, confiando en que de ella saldrá la nueva directiva que rija los destinos de la Arandina.

FARMACIA DE GUARDIA

Le corresponde hoy de guardia a la farmacia de don Heliodoro Miranda, sita en la plaza del Caudillo número 18, teléfono número 106.

RADIO JUVENTUD DE ARANDA DE DUERO

Programa para hoy. — 8,00, Apertura; 8,05, Radiosistema; 9,00, Música para un nuevo día; 9,30, Dios en sus santos; 9,40, Folklore de España; 10,00, Temas para el recuerdo; 10,15, Bolsa de compra; 11,00, Conexión con Radio Nacional de España; 11,05, La novela de la mañana; 11,20, Música mientras trabaja; 12,00, La hora del Angelus y lectura del programa mediodía-tarde; 12,05, Títulos favoritos; 12,30, Aperitivo con música; 13,00, Kiosko de Prensa; 13,15, Confidencias; 13,40, Máquinas para el campo burgalés; 14,05, Microdisco; 14,10, Memorias de la peseta; 14,20, Información cinematográfica; 14,30, Conexión con Radio Nacional de España; 14,45, Aranda al día; 14,50, Cartel de avisos; 14,52, Información necrológica y meteorológica; 15,10, Notas de mi block; 15,20, Música del oyente; 16,00, Cierre de la emisión; 19, Apertura; 19,05, La novela de la tarde; 19,30, Album musical; 20,55, Charlas para todos; 20,30, La ballena alegre; 21,00, Música del oyente; 21,30, Servicio de información juvenil; 22,00, Conexión con Radio Nacional de España; 22,15, Resumen del día; 22,25, Para decirles adiós; 22,55, Luces para el camino; 23,00, Lectura de programa y cierre de la segunda emisión.

A INDUSTRIAS NUEVAS... BUENOS IMPRESOS

CONFECCIONAMOS

Revistas, catálogos, folletos, memorias, impresos comerciales, de propaganda, de oficina, de obra, etc.

TRABAJAMOS

Offset - Tipografía - Huecograbado

GARANTIZAMOS

Maquinaria moderna, personal especializado, precios ventajosos.

SOLICITEN NUESTROS PRESUPUESTOS

C. Vitoria, 13 — Apartado 46

BURGOS — Talleres Gráficos Diario de Burgos — Telf. 2852

ANUNCIOS Económicos

Estos anuncios se reciben en nuestra Administración (Vitoria, 13. Teléfono 7148) de NUEVE de la mañana a DOS de la tarde y de CUATRO a OCHO MENOS CUARTO de la tarde, así como en todas las Agencias de Publicidad.

PRECIO: 8 pesetas hasta diez palabras. Cada palabra más, 0,80 pesetas.

ALQUILERES

PISO alquiler. Empresa constructora necesita piso amueblado, en alquiler, larga temporada, para su jefe de ventas. Imprescindible calefacción y confortable. Ofertas teléfono 6546. De 4 a 6 tarde.

PRECISO piso en alquiler. Avisos teléfono 461.

PRECISO piso en alquiler, preferible zona Barrio Gimeno o similar. Razón: San Pedro San Felices, 27, local. Teléfono 1476.

ALQUILO piso amueblado, céntrico, soleado. Informes, teléfono 761.

ALQUILO temporada casa amueblada, baño, jardín. Sanjurjo, 52, 6.º, izquierda.

ALQUILO piso amueblado confortable. San Nicolás, 1, 1.º. De 4,30 a 7.

URGENTE necesito habitación en alquiler sólo tres horas tarde, trabajo intelectual; ha de ser centriquísima. Ofertas esta Administración

AUTOMOVILES Y ACCESORIOS

ALQUILER coches sin conductor. Joyería Galema. Paloma 41. Teléfono 5047.

ALQUILER sin conductor Seat 1.500, 1.400-C y 600-D Gordini Renault 4 L, Dauphine. Servi-Auto. Informes: Calzados Luis. Almirante Bonifaz, 11. Teléfonos 3585 y 1133.

ALQUILER sin conductor. Seat 1.500, 1.400, 600 D, Ondine. GARAJE TURISMO Calle Vitoria, 29. Teléfono 5594.

COCHES sin conductor Seat 600. Ondine, nuevos. San Juan, 12. Santa Clara 57 interior Teléfonos 2904 y 1473.

ARAHUETES. Coches de alquiler, sin chofer. General Mola, 29. Teléfonos 3440 y 6500.

SE ALQUILAN coches sin conductor San Juan 19 y Pisones 13. Teléfonos 3142 y 1147.

AUTOS Pereda. Alquiler sin conductor Dauphine, 600 D Teléfonos 6555 y 3703.

COCHES de alquiler sin chofer. «Alconada» Calzadas, 36. Teléfono 4795.

AUTO ESCUELA de conductores «Guía» San Lorenzo, 33 Preparación para la obtención de carnet de conducir

MICROBUS para viajes taxis, desde 3 a 15 plazas. Teléfono 4777

AUTO ESCUELA de conductores «Rivas» Alquiler coches sin chofer. Teléfonos 38 56 92 Briviesca.

EXCURSIONES microbuses Europa, 6, 9, 18 plazas. Teléfonos 5740 - 651 y 7172.

COCHES sin conductor Seat 600 D, FERAMA. Asunción de Nuestra Señora, 1. Teléfono: 3364

VENDO camión volquete Barreiros, todo terreno. Transportes San Román. Teléfono 6054. Avda. Cid, 10, 13.º.

ALQUILER sin conductor. Barriocanal (hijo). San Julián, 3. Teléfono 5740 - 607.

EMBRAGUES para vehículos de producción nacional, amplio surtido. Comercial Velo-Moto. Teléf. 6946.

BASCULANTES alta y baja presión y furgones metálicos. Talleres Gómez García. Avenida Cid, 63.

FURGONETAS DKW todos los modelos, totalmente reparadas. Mazarredo, 16. Bilbao. Teléfono 230067.

BARREIROS. Recambios originales. Distribuidor oficial Continental - Auto S. A.

FRENOS eléctricos «Iruña». Garantía absoluta Distribuidor exclusivo: Continental - Auto, S. A.

SE VENDE DKW ganadera en buenas condiciones. Teléfono 8072.

CAMION Renault vendemos muy barato. Informes, Apartado 1. Lerma.

COMPRARIA Citroen 2 CV, medio uso. Teléfono 7121. Burgos.

HERMANOS Fuente venden, cambian, cualquier tipo de motocicleta nueva o usada. - San Pablo, 18.

VENDO Dauphine o cambio por furgoneta Citroen. Tarma. Plaza Alonso Martínez, 5.

BUJIAS Champion, KLG, Firestone, lámparas Metal, baterías «Tudor». Auto Ibérico.

EL MAYOR surtido en mejores precios. Auto Ibérico. Burgos - Aranda - Palencia.

MOTOCARRO Trimak 100 kg., conducción de automóvil. Calefacción. ENTREGA INMEDIATA. Garaje Turismo. Vitoria, 19

GRUAS Simón. Servicio permanente. Teléfono 7070.

VENDO o cambio coche por Vespa o Lambretta. Santa Dorotea, 22. Simón. Teléfono 7070.

VENDO Citroen 11 normal M-285303, toda prueba. Teléfono 81. Lerma.

COLOCACIONES

PRECISAMOS señora con conocimiento de cocina. Clínica del Carmen

RESTAURANTE «Pinedo». Se necesita botones. Registrado Oficina Colocación, número 3486.

SE NECESITA chica para San Sebastián, buen sueldo. Informes, Generalísimo, 5, 2.º, izquierda.

CHICA o señora para limpieza de cocina. Restaurante El Cocinero. Vitoria, 54. Registrado Oficina Colocación número 3474.

SE NECESITA dependiente de mostrador. Informes, Casa Garilleti. San Lesmes. Registrado Oficina Colocación núm. 3476.

CHAPISTAS, se necesitan. Carrocería Santos, Avda. Cid, 66. Burgos. Registrado O. C. núm. 3.491.

GANE dinero en casa (actividades femeninas) trabajando para industrias solventes. Solicite a reembolso información y normas (50 pesetas). «Fem». Apartado 1838. Barcelona.

SE NECESITA chica para Barcelona. Informes: Sres. Coll. Calle Mallorca 111. Barcelona.

SE NECESITA muchacha Plaza José Antonio, 2, 3.º, izqda.

SE NECESITAN enchapadores, con ayudante, no importa sea a destajo. Dos albañiles y peón. Frente iglesia San Gil. Obra Varela. Registrado Oficina Colocación número 3478.

SE NECESITAN torneros especialistas para torno revólver y torno paralelo con copiador. Talleres Ansa. Pisones Km. 1, teléfono 4653 Registrado Oficina de Colocación número 3470.

GANARA 500 diarias vendiendo maquinitas calculadoras miniatura. Son metálicas. Suman, restan, multiplican, dividen. Enviamos una contra reembolso de 181,50 para probar venta. Precio venta público: 254 ptas. Esclusivas Burgo. Sección 41. Apa Burgo. Sección 41. Apartado 1.219. Barcelona.

PRECISASE oficial jabonero. Escribir indicando condiciones: RAPSA. Vergara, 16, 1.º San Sebastián. Reserva absoluta para colocados

SE NECESITAN oficiales y aprendices fontanero. Fontanería González. Andrés Martínez Zatorre, núm. 19. (Registro Oficina Colocación núm. 3468)

ATENCION colocadores persianas: ganarán mucho dinero. Entrevistarse Sr. Rojo. Madrid, 64, 3.º, Burgos.

SE NECESITAN peones. Razón, San Francisco, 131. Teléfono 2784. Registrado O. Colocación núm. 3442. persiana-r w-W,nJlb

SE NECESITA muchacha de servicio y niñera. Presentarse, Conde Jordana, 3, 5.º (De 10 a 12 y de 4 a 6)

AYUDANTE de mostrador se necesita, en Bar Bambú. Huerto del Rey, 3. (R. O. de Colocación núm. 3459).

DONCELLA se necesita en Vitoria, 31, pral.

SOLDADORES y herreros, se necesitan. Gómez García. Avenida Cid, 63. Registrado Oficina Colocación número 3492.

SE NECESITA chico para recados. Carnicería Elena. San Lorenzo, 11.

SE NECESITA asistenta. San Pablo, 17, 3.º, cuentre dos escopetas

SE NECESITA chico con conocimientos para mostrador. Casa Gervasia. Calatravas, 3. Registrado Oficina Colocación núm. 3489.

SE NECESITA botones de 14 años y camarero de 25 a 35 años. Razón Círculo de la Unión. O. C. 3495.

OFRECESE conductor carnet segunda. José Luis González. Villafuertes.

SE OFRECE chófer carnet primera especial. Informes, Avenida de los Reyes Católicos, 25, 4.º, izqda.

SE NECESITA niñera. Santa Clara 32. Teléfono 2278.

SE NECESITA chica. Avda. Cid, 22, 6.º, centro.

TEJEDORA para géneros de punto, se necesita en Confecciones Ruiz. Llana de Afuera, núm. 6, bajo, derecha. Registro Oficina Colocación núm. 3497.

SE NECESITA aprendiza dependienta, 16-17 años. Paloma, 35. Pedrosa. Oficina Colocación. Registro número 3499.

SIRVIENTA para dos señoras, conociendo su obligación, tardes libres. Teléfono 1894.

SE NECESITA chica con informes, buen sueldo. Plaza Logroño núm. 1, 7.º, exterior izquierda. De 10 a 1.

SE NECESITA muchacha para Madrid, para todo, con informes, buen sueldo. Calera, 19, 1.º, derecha.

SE OFRECE chófer con carnet primera o ayudante. Calle Villarcayo núm. 12, 4.º, izqda.

SE NECESITA chica de servicio para Bilbao. Sanjurjo, 9, 4.º, centro.

SE NECESITA muchacha con informes. Generalísimo, 9, 3.º.

NECESITO un peón y un aprendiz piedra artificial. Cortes, 5. Burgos. Teléfono 6429. Oficina Colocación 3484.

SE NECESITA chico de 15 a 17 años. Salas, 5. Por las mañanas. Registrado Oficina Colocación núm. 3475.

COMPRAS Y VENTAS

POLLITOS de puesta Duches 60 huevo blanco; Lawton Red. huevo rojo. Pollitos para carne. Ledbrest Pilha. Granja Mirasol. Pisones. 7. Teléfono 2960.

GUIAS «Klein» para cortinas. Ferretería Laín Calvo. Teléfono 3394.

VENDO gravera rica, cerca capital. Informes, teléfono 2435. De 1 a 2.

MOTOR eléctrico de 10 HP., con reostato y escobillas y dos grupos bomba riego. Defensores de Oviedo. 7. Burgos.

VENDO nevera 700 pesetas, para botellas, propia oficina o fábrica y mármol mostrador blanco. Valentín Palencia, 2, 4.º

VENDO máquina punto y rematadora, ocasión. Teléfono 5940.

TRANSISTORES radio desde 500 pesetas. Radioeléctrica «Jospe». Concepción, 2, 6.º

VENDO machacadora de mandíbulas con motor diesel y tromel de 8 m. Informes: frente iglesia San Gil. Obra en construcción.

SE VENDEN patatas baratas de pienso. Huerto del Rey, 10, 2.º. Teléfono 5604.

SE VENDEN pollas de dos meses. San Francisco, 135.

SE VENDE paja de yeros. Benito Porres. Presencio.

VENDO de 4 a 5.000 litros vino cosecha. Santiago Bermejo. Villaveta.

SE VENDE cocina mixta EDESA. Informes únicamente por la tarde. Miranda, 17, 3.º, izqda.

SE VENDE arca siglo XVI. Informes esta Administración.

SE VENDEN lunas probador sastre, seminuevas. Informes, Puebla, núm. 21, 2.º.

VENDO 400 cántaras vino claro de cosecha. Jacinto Santamaría. Santa María del Campo.

ENSEÑANZAS

ACADEMIA J. C., Aparejadores. Preuniversitario. Magisterio. Comercio. Bachillerato Idiomas. Alonso Martínez, 1.

INGLES, francés, ruso, alemán, para reválidas, preuniversitario y carreras. Teléfono 3183.

«**ACADEMIA** Castilla». Preparación oficinas y Bancos. Cultura. Taquimecanografía. Moneda, 10.

PROFESOR (EE. UU) de inglés, licenciado en lengua francesa, daría clases. Plaza Mayor, 3, primero.

FINCAS

VENDO piso, 5 habitaciones, calefacción. Vitoria 64. De 6 a 8.

SE VENDE un piso con 5 habitaciones, cocina y baño, a estrenar. Informes esta Administración.

SE VENDE o traspasa céntrico y acreditado almacén de vinos con dependencias, propio bodegón. Razón esta Administración.

EN BURGOS, paseo de la Quinta, 23, a 800 metros Espolón, se vende chalet amueblado todo confort, grandes porches y terrazas, calefacción, cuatro cuartos de baño, magnífico jardín, piscina, garaje, invernadero superficie total 2.000 m2. Absténganse curiosos. Informarán, teléfono 4530.

VENDO fábrica estuchado de azúcar; gran rendimiento. C./ Federico Mayo, 3. Palencia; o teléfono 3877 en Burgos.

SE VENDE solar Las Fuentecillas. Informes, teléfono 6254.

SE VENDE bohardilla. Calle Salas, núm. 18, habitación 24. Verla lunes.

VENDO bonito piso céntrico. Informes esta Administración.

VENDO 6.800 m2. terreno edificable con anteproyectos, zona Gamonal, baratísimo. Conde Guadalhorce, 10, bajo, D. Visi del Río.

VENDO o arriendo local con vivienda y sótano. Informes esta Administración.

VENDO piso zona los Vadillos. Informes en esta Administración.

VENDO segundo piso, cuatro habitaciones, servicios, todo exterior. Informes teléfono 3849.

SE VENDE piso llave en mano. Informes: Hospital de los Ciegos, 19, 1.º.

GANADOS Y APEROS

VENDO remolque para 3.500 kilos y ensacadora grande de 3 ventiladores. Honorato López. Cañizar de Argaño.

VENDO cerdo verraco Larghe White. Toribio Alonso, en Mecerreyes.

SE VENDE tractor marca Utos-45 por cese labranza. Para tratar con Victoriano Pérez, en Hormaza.

HUESPEDES

ADMITO dos huéspedes pensión completa o sólo dormir. Informes esta Administración.

HABITACION, 2 camas, cedo dormir, calefacción y baño. Barrio Gimeno, 4, 5.º, izqda.

ADMITIRIA pensión o dormir, chico o chica. Laín Calvo, 34, 4.º.

DARIA pensión céntrico. Avenida Cid 48.

MUEBLES

VENDO cuarto de estar. San Isidro, 9, 2.º.

SE VENDE un dormitorio completo y otras cosas. Generalísimo, 6, tercero.

VENDO 3 camas, 2 armarios, máquina coser muy económico. San Nicolás, 1, 3.º.

SE VENDE mesa de comedor y 4 sillas, coche niño. Calle Cortes, 1, 1.º, izqda.

SE VENDE cama, mesa-camilla y sillas. San Juan 3, 2.º. De 10 a 12.

PERDIDAS

HALLAZGO perro caza tamaño grande. Señor alcalde Villanueva Matamala.

PERDIDA, sábado, reloj señorita «Cauny», trayecto cine Avenida-Espolón. Teléfono 7092. Se gratificará.

PERDIDA pulsera niña, grabada «Amparito». Gratificaré entrega en Valentín Jalón, 6, 3.º, centro, derecha.

HALLAZGO perra caza setter, negra. Razón, teléfono 5722.

PERDIDA cierta cantidad dinero, Castillo o Fuentes Blancas. Gratificaré entrega. Madrid, 40, 9.º, habitación 35.

HALLAZGO pulsera con colgantes, jueves día 26. Entregarán Calera, 37, 2.º, dcha.

EXTRAVIO perro de caza, atiende por «Mar», blanco con pintas marrones, sin rabo. Su dueño: Aurelio Saelices. Potasas de Navarra. Beriain.

HALLAZGO perro caza Setter. Razón: teléfono 3791.

PERDIDA vaca negra, cabeza chata, oreja rasgada. Avisar Millán de la Iglesia. Villarmentero.

TRASPASOS

SE TRASPASA bar con mucha clientela. Avellanos, 9.

TRASPASO pequeño local propio para comercio. Informes esta Administración.

SE TRASPASA local amplio y céntrico. Razón: Vinos Güemes. Calle Avellanos núm. 6.

TRASPASO tienda confecciones, céntrica. Instalación moderna, fácil adaptación, poca renta, libre de existencias. Informes, esta Administración.

TELEVISORES

«**TELEVISORES 19**» último modelo, extraplano, licencia americana, con antena, voltímetro y mesa, todo 18.000 Pts. Diez días prueba sin compromiso. Ventas a plazos. Garantía absoluta seis meses. «Comercial Velo - Moto». Calera, 10.

TELEVISORES transistorizados. Menos consumo. Más duración. Lo último en televisión. — Si no compró, no espere más. Sólo con «Lavis». Distribuidor: «Radio Milán». Cordón, 2. Burgos.

VARIOS

SEGUROS de accidentes de trabajo. Mutualidad Provincial. Espolón, 20. Burgos.

OFFSET
y toda clase de trabajos tipográficos, en TALLERES GRAFICOS «Diario de Burgos». Vitoria, 13. Telf. 2852.

CAMBIO colchones de lana por colchones modernos. Teléfono 4337.

IMPRESOS comerciales, cartas timbradas, tarjetas de visita, invitaciones, prospectos de propaganda, etc. TALLERES GRAFICOS «Diario de Burgos» Calle Vitoria, 13. Teléfono 2852.

Nuestros teléfonos: 1280 y 7148

DEPORTES

Muchos cambios en el Burgos y mínimo triunfo (1-0) sobre el Real Valladolid, en El Plantío

El portero visitante, Aguilar, tuvo una actuación sobresaliente

¿Tendrá decidido Soler el primer equipo de la temporada?

A sólo unas fechas del comienzo de la temporada oficial, críticos deportivos y aficionados en general seguimos deseando saber cuál será, al menos en principio, el equipo que Soler decida como básico y apropiado ya para ese primer desplazamiento a Vigo, donde el Celta le espera en calidad de primer contrincante.

Por dos veces hemos tenido ocasión de ver actuar en El Plantío a la mayor parte de los componentes de la plantilla del Burgos. Primeramente contra un equipo del Real Madrid; después, —anteayer— contra un Real Valladolid que necesita y espera determinados refuerzos, entre los que oímos mencionar como probables los de Ribes y el exburgalesista José Luis, del Atlético de Madrid.

Comparando el rendimiento dado por los jugadores blanquinegros que actuaron en ambos partidos amistosos, hemos de admitir que en líneas generales fue más bajo durante la segunda confrontación. En cambio hubo cosas que nos agradaron entre los debutantes de este último domingo.

Pero, vayamos por orden.

La primero que pudimos observar y anotar anteayer fue la flojedad en cuanto a la asistencia de público se refiere. Si hubo huecos en la general cuando nos visitaron los madridistas, los que acudieron a dicha localidad en esta ocasión pudieron soportar por lo menos "cómodamente" el fuerte calor que hizo, debido al gran número de ausencias registradas.

La presentación de los equipos —primero lo hizo el vallisoletano— fue subrayada con aplausos de la concurrencia.

La dirección del partido, —acertada, por cierto— estuvo a cargo del colegiado local Abelardo, presentando, de salida, los equipos, las siguientes alineaciones:

Real Valladolid: Aguilar; Panchulo, Marañón, Fernández; Redondo, Quique; Rober, Saiz, Tejedor, Labernia, Alonso.

Burgos C. F.: Guti; Astorga, Zamora, Riancho; Sistiaga, Samuel; Llago, Huerta, Fábregas, Chovi, Angelín.

El saque inicial estuvo a cargo de los visitantes, pero bastaron un par de minutos para que los de casa pusieran en funciones el marcador. Cumplido dicho breve plazo, el árbitro señala falta contra la meta defendida por Aguilar, lanza el castigo Huerta y lo hace con precisión sobre el lugar donde se encuentra Fábregas, quien cabecea certera y hasta cómodamente el balón, impulsándole hasta la red.

Desde el comienzo, pues, quedaba de manifiesto la ventaja del Burgos en el casillero. Pero lo mejor del caso es que esa ventaja era consecuencia directa y lógica de la superioridad demostrada sobre el terreno de juego, en el que los de la ciudad del Pisuerga, reconociendo más que admitiendo su inferioridad, tomaron la cosa demasiado en serio y se emplearon casi como si de un encuentro decisivo se tratara...

El dominio ejercido por los jugadores blanquinegros mereció e hizo sospechar la consecución de nuevos goles, que sin embargo no llegaron, todo hay que decirlo, debido especialmente a la extraordinaria actuación del guardameta forastero Aguilar, que tanto en este primer tiempo como en el segundo llevó a cabo paradas verdaderamente formidables, evitando goles que parecían hechos.

La primera de estas felices intervenciones nos la deparó Aguilar en el minuto 14, con ocasión de un tiro directo lanzado por Fábregas "como él sabe"... Seis minutos más tarde Llago bota córner por el lado derecho y Chovi remata muy bien con la cabeza, interponiéndose de nuevo oportunamente el meta vallisoletano, casi tapado por sus propios compañeros de la zaga. En el minuto 31 Llago y Chovi son protagonistas de un avance que el interior culmina con fenomenal chutazo, desviado también a córner, ahora por alto, por Aguilar, haciendo uso del puño. No hubo, pues, manera de variar el resultado y sí únicamente la posición de ambos extremos locales, que permutaron sus puestos en el minuto 40, no sabemos si por razón de juego o porque Llago y Fernández habían tenido algún pequeño roce.

Tras el descanso, ambos conjuntos presentaron variantes en su composición. Por parte del Valladolid el extremo derecho Rober fue sustituido por Arámburu y el interior izquierdo Labernia por Coque. A la media hora de juego de esta segunda mitad se retira Panchulo cojeando y entra Ealo a reemplazarle. Poco más de un minuto y se incorpora Rober para compensar la salida de Coque.

En el Burgos los cambios resultan más numerosos. Ahora el once queda integrado por Múgica; Astorga, Zamora, Arsenio; Sistiaga, Samuel; Pita, López, Román, Echazarra, Angelín.

Los cambios, en general, no dan el resultado apetecido y es el Valladolid el que se impone en esta segunda mitad, aunque sin eficacia rematadora y sin que su dominio llegue a ser tan absoluto que impida a la vanguardia blanquinegra dar nuevas oportunidades de lucimiento al meta contrario.

En el minuto 19, Múgica se arroja valientemente, exponiendo mucho, a los pies de un delantero vallisoletano que se internaba peligrosamente y se hace con la pelota. Cuatro minutos más tarde hay un envío intencionado de Coque, pero el balón sale fuera. En el minuto 31 es Angelín el que ensaya el disparo con marchamo de gol y Aguilar el encargado de neutralizar el peligro. El hecho se repite —minuto 38— a tiro imponente y desde cerca de Echazarra, lo que vale al meta vallisoletano una fuerte ovación, que se repetiría una vez finalizado el partido, cuando los jugadores hacían su entrada hacia los vestuarios.

Hacemos la última anotación en el minuto 41 para registrar un buen servicio de Echazarra a Román y el remate de éste a la media vuelta, que hace estrellarse el balón contra el travesaño. Hubiera sido un gol de los que se conservan en la memoria.

Concluye la pugna con el uno a cero inicial. Resultado corto que a nosotros particularmente nos preocupa menos que la designación de los once jugadores que han de defender nuestros colores el próximo domingo. La demarcación del portero nos parece que la tenemos bien cubierta. Sin embargo, no podemos emitir un juicio concreto respecto de las otras líneas, primero porque aún quedan por ver algunos jugadores y después, por las tácticas empleadas por Soler. La defensa tuvo un valioso colaborador en Sistiaga, incansable toda la tarde y Samuel fue más bien un medio de ataque, en tanto que Huerta cumplía de lleno la misión de medio volante, restándole potencia a la vanguardia en la que Fábregas era tan peligroso como excelente ordenador, Llago efectuaba entregas francamente buenas, Chovi denotaba fortaleza y Angelín pasaba sin pena ni gloria.

Después de efectuados los cambios en la formación y pese al acierto con que se desenvolvió Román en el centro del ataque, se dejó sentir en éste la ausencia de Fábregas. Echazarra bulló, pero sin la brillantez del día que jugó el Madrid. López actuó en la medular, permitiendo subir a Samuel y Pita puso a contribución su entusiasmo pero creemos que sin hacer nada destacable, aunque tanto de él como de Angelín, por ejemplo, pueda esperarse mucho más.

Nos preguntamos: ¿Se considera necesario y hasta casi diríamos obligado ya desde el principio el empleo de tácticas de repliegues? ¿Hay suficiente firmeza en la zaga sin el apoyo tan directo de un medio? ¿Para el dominio, tan vital, del centro del campo habrá que recurrir al sistema de sacrificar delanteros, incluso sacándoles en algún puesto que no sea el suyo?

Soler no es precisamente un novato en el desempeño de su cargo. Sabe lo que hace y nos consta que pone la mejor voluntad en hacerlo bien. Falta que los jugadores y también los aficionados pongan —mejor pongamos— a contribución cuanto esté de nuestra parte. Lo demás será una consecuencia lógica.

Ya hemos dado a entender al comienzo de esta crónica que el Valladolid nos dio sensación de cierta flojedad, si no en la forma de emplearse algunos de sus hombres, sí en el rendimiento del conjunto, que cargó el juego con preferencia por el ala derecha del ataque, donde lució el extremo Rober, antiguo militante de la Ponferradina.

Se acabaron los ensayos y se acerca la hora de las realidades. Animo y a empezar con buen pie.

Víctor Manuel.

EQUIPO DEL REAL VALLADOLID

Relojería VELEZ

FERNANDO VELEZ les ofrece composturas rápidas y garantizadas.

GRAN SURTIDO DE

RELOJES TODAS MARCAS

Lain Calvo, 19. Teléfono 1479

Rapidez
Vd. quiere... Comodidad
Perfección
Pues, eso es
IRIS
SUPERLIMPIEZA EN SECO
Vitoria 64 — Telf 6141
SERVICIO A DOMICILIO

Victoria del vizcaíno Elorriaga en la prueba ciclista del domingo

Se clasificaron 26 de los 38 corredores

La prueba ciclista organizada el domingo para corredores juveniles, por el Club Ciclista Burgalés, dio poco de sí a efectos reseñables, puesto que si bien es verdad que se obtuvo una media horaria superior a los 34 kilómetros por hora, no es menos cierto que los corredores que concluyeron la carrera y más concretamente los que constituyeron el primer gran pelotón, apenas si se esforzaron por conseguir la disgregación del mismo, acaso porque todos andaban en igualdad de fuerzas, apretaba el calor y habían sido vanos algunos intentos.

De las cinco inscripciones efectuadas hasta la noche del sábado, la relación de participantes subió el domingo a 38. Se explica teniendo en cuenta que vinieron varios equipos y corredores pertenecientes a Vizcaya, Santander, Valladolid, Palencia y Soria, a los que se uñieron los de Burgos.

La distancia a cubrir totalizaba 78, a través del itinerario Burgos-Villadiego-Burgos y la salida fue dada a las diez de la mañana.

La prueba se desarrolló "pacíficamente" hasta Olmos de la Picaza. Allí escapa Luis González Cubero, de Vizcaya. En seguida se lanzan en su persecución Alfredo Herrero, de Valladolid, Luis Angel Rodríguez y Restituto Masa, de Palencia, y Juan Antonio Rebanal, de Vizcaya, que le dan alcance al entrar en Villadiego. A esta localidad, que suponía la mitad del recorrido, llegó ya el camión-escoba con seis corredores retirados.

Iniciado el regreso hacia nuestra capital, pronto se unen al grupito destacado de cabeza los santanderinos Angel Gómez, Gonzalo Diestro y Joaquín Rabago, los vizcaínos José Antonio Garrido y Jesús Alvarez y, poco a poco, algunos más, llegando a formarse un pelotón de quince corredores. Colabora en ello la presencia de un inoportuno paso a nivel... Momentáneamente quedan rezagados los mirandeses Caubilla y Villapún y el palentino Jaime Gómez, que se reintegran al pelotón, en el que, como queda dicho, no hubo demasiado afán de lucha. El grupo de 15 llega a la calle de Aparicio y Ruiz, donde se impone al sprint el vizcaino Francisco Javier Elorriaga.

La prima de 150 pesetas establecida en el alto de Olmos de la Picaza por el Club Ciclista Burgalés, fue ganada por el santanderino Angel Gómez.

A lo largo de todo el recorrido fueron muy numerosas las personas que presenciaron el paso de los ciclistas, sin que hubiera que lamentar un solo accidente por parte de nadie.

CLASIFICACION

1.—Francisco Javier Elorriaga, Vizcaya, 2-16-30; 2, Fernando Angel Gómez, Santander; 3, Joaquín Rabago, Santander; 4, José Antonio Garrido, Vizcaya; 5, Juan Antonio Rebanal, Vizcaya; 6, Alfredo Herrero, Valladolid; 7, Luis Angel Rodrigo, Palencia; 8, Jaime Gómez, Palencia; 9, Gonzalo Diestro, Santander; 10, Jesús Alvarez, Vizcaya, 11, Luis Gonzalo, Vizcaya; 12, Faustino Gracia, Miranda; 13, Andrés Antolín, Burgos; 14, Juan José Caubilla, Miranda; 15, Gregorio Villapún, de Miranda.

Todos ellos con el mismo tiempo.

Poco después entraron en la meta Gregorio Domingo, de Burgos y Marcelo Alonso, de Soria y hasta un total de 26 clasificados, de los 38 corredores que tomaron la salida.

EL DOMINGO... A SAN SEBASTIAN

El Club Ciclista Burgalés ha dejado "en blanco" la fecha del próximo domingo, con el fin de aprovecharla para que sus socios puedan desplazarse a San Sebastián para presenciar las actuaciones que se lleven a cabo correspondientes a los campeonatos mundiales de ciclismo. El propio Club Ciclista organiza a tal fin una excursión, en beneficio de sus socios.

Víctor Manuel.

Stablinski, vencedor absoluto de la París-Luxemburgo

La última etapa fue ganada por el belga Sels

Luxemburgo. — El francés Stablinski ha ganado la carrera ciclista París-Luxemburgo.

La última etapa corrida entre Charleville (Francia) y Luxemburgo ha sido ganada por el belga E. Sels, seguido de G. Reybroeck, de Bélgica y el propio Stablinski.

SIGUEN LLEGANDO PARTICIPANTES PARA LOS MUNDIALES

San Sebastián. (Crónica de nuestro corresponsal, F. Sáez).—Conforme nos acercamos a las fechas de iniciación de los mundiales de ciclismo, las delegaciones y representaciones de cada uno de los 39 países que van a tomar parte en el mismo van llegando a San Sebastián.

Dentro de pocos días estarán ya en su totalidad corriendo por nuestras carreteras y velódromo.

Ayer llegaron los componentes del equipo de Argelia, país del que se dijo renunciase a tomar parte en las pruebas por concurrir a los Juegos árabes. También llegaron los expedicionarios argentinos, italianos y la primera expedición de la numerosa representación que envía Rusia.

Los representantes rusos llegados son: Kouprianov, Koval, Smirnov, Chelecheev, Sedor, Podre, Melikhok, Olizarenko, Viaravos, Saiokhuojin, Cheppel, Kdokhlaokov, Jarkov, Sobko, Pominov, Kokh. Las representantes femeninas son: Udina, Sonk Puronen, Moorlat, Kout Chinskaia, Filina, Samoliava y Briks.

La atracción en Anoeta ha sido sin duda el grupo de corredores femeninos rusos. Con ellas, su director técnico, Sedov atendía amablemente a la Prensa donostiarra.

La principal figura soviética es Sonk, una muchacha agraciada, menuda y simpática. Como observáramos que tenía anillo en un dedo le preguntamos si era casada, contestando que sí.

—¿Le acompaña su marido?

—No, se quedó en Rusia. Es también ciclista de clase internacional pero no ha sido seleccionado.

Al preguntarle cuál era su vida en Rusia, Sonk contestó: "Trabajo. Soy empleada de una oficina (algo así como jefe de sección). Aunque el intérprete no pudo asegurarnos su calidad de especialista en la vida laboral.

—¿Contenta de estar en España? Mucho. Teníamos ganas de venir a conocerla y lo que hemos visto hasta ahora es excelente. Esta ciudad es muy bonita.

Sobre el circuito de Lasarte dijo que venían de él y que está muy bien. Buena carretera pero hay mucha gravilla.

—¿Dispuesta a renovar su título de campeona?

—Es mi mayor deseo pero habrá mucha competencia.

La misma que teníamos nosotros para acaparar la atención de las bellas ciclistas rusas que mostraron su enfado con el técnico Sedov, porque al facilitarnos la filiación de ellas las había asignado un año más a cada una, que nos hicieron rectificar. "¡Oh, el eterno femenino!".

Gomila Campeón nacional de medio fondo

A causa de un tirón se retiró Timoner

San Sebastián.—El domingo se disputó el campeonato nacional de medio fondo. Guillermo Timoner, aquejado de un calambre seguido de un tirón, se retiró de la prueba, que fue ganada por Pedro Gomila, proclamado campeón, a un promedio de 66,457 kilómetros por hora.

En persecución, amateurs, se impuso Pau, seguido por Arrese, Camiella y Linares y en persecución profesionales se proclamó campeón José María Arrandonea, seguido por Mateu, Hortelano y San Emeterio.

Partidos para la primera jornada de Liga

PRIMERA DIVISION

Las Palmas-Español.
Elche-Córdoba.
Málaga-Pontevedra.
Real Madrid-Sabadell.
Barcelona-Mallorca.
Zaragoza-At.Madrid.
At. Bilbao-Betis.
Sevilla-Valencia.

SEGUNDA DIVISION

(Primer grupo)

Condal-Lérida.
Coruña-Europa.
Celta-BURGOS.
Hospitalet-Santander.
Oviedo-Baracaldo.
Langreo-Gijón.
Osasuna-Indauchu.
Badalona-Real Sociedad.

(Segundo grupo)

Murcia-Tenerife.
At. Ceuta-Hércules.
Calvo Sotelo-Mestalla.
Granada-Valladolid.
Constancia-Algeciras.
Rayo Vallecano-Badajoz.
Huelva-Melilla.
Levante-Cádiz.

TERCERA DIVISION

(Grupo IV)

Logroñés-Motrico.
Calahorra-Euskalduna.
Chantrea-Haro.
Oberena-Real Unión.
Villafranca-Mondragón.
Alavés-San Sebastián.
MIRANDES-Touring.
Eibar-Alfaro.

(Grupo XIII)

Hullera-Júpiter.
Sabero-ARANDINA.
Béjar-Astorga.
C. Rodrigo-JUVENTUD.
La Bañeza-Salamanca.
Medinense-Castilla.
Leonesa-Europa.
Ponferrada-Laciana.

Doble triunfo español en los trofeos "Carranza" y "Mohamed V"

En el primero, el Zaragoza venció (3-2) al Benfica y en el segundo el Atlético madrileño derrotó (5-0) al Partizan

Cádiz. — El Zaragoza se ha adjudicado el "Trofeo Carranza", al vencer, en la final del torneo, al Benfica, por tres tantos a dos.

A los cuatro minutos, Santos sacó un castigo libre, recogiendo País el rechace y marcando el primer tanto, desde unos treinta metros. Ocho minutos después, el guardameta Yarza se dejó escapar un fácil balón chutado por Torres, estableciéndose el empate. Ya en la segunda parte, a los veintitrés minutos, un penalty, en que incurrió Cruz, fue sacado muy bien por Santos, adelantándose así el Zaragoza en el marcador. Ocho minutos después, Solitario se aprovecha de una doble pifia de la defensa lusitana y consigue el tercer tanto. Cuando faltaban cinco minutos para concluir, Eusebio, en plancha y de cabeza obtiene el segundo gol portugués.

Por su parte, el Betis fue derrotado dos-cero) por el Flamengo, que, así, se situó en el tercer lugar de la clasificación del torneo.

MAGNIFICO TRIUNFO DEL ATLETICO DE MADRID

Rabat. — El Atlético madrileño, en un encuentro soberbio, derrotó al Partizan, de Belgrado, por cinco tantos a cero, adjudicándose el trofeo "Mohamed V", cuya disputa se inició el sábado último.

El conjunto madrileño fue superior, en todo, al equipo yugoslavo, que no acertó a contener a su contrincante, ni supo, tampoco, abrir brecha en sus líneas de cobertura.

A los nueve minutos, Jones, aprovechando un magnífico servicio de Cardona, inauguraba el marcador. Seis minutos después, Mendoza tira fortísimamente un golpe franco, rebotando la pelota en el medio izquierda yugoslavo y Cardona, con el pecho, lleva el balón a la red. Dos minutos después del descanso, el mismo Cardona bate al portero contrario. A los veinte minutos, Ufarte a pase de Adelardo y después de una espléndida jugada atlética, logra el cuarto gol. Finalmente, a veintisiete minutos, Ufarte es zancadilleado dentro del área y el penalty es convertido en gol por el mismo jugador atlético.

En el encuentro para dilucidar el tercer puesto, al Anderlecht de Bruselas derrotó al Mas de Fez, por tres tantos a cero.

OTROS PARTIDOS

El Ferrol del Caudillo. — Trofeo Concepción Arenal. Ferrol, 3; Victoria de Guimaraes, 1.

Las Palmas. — Las Palmas, 0; Belenenses, 0.

Lugo. — Trofeo Emma Cuervo. Oviedo, 3; Celta, 2.

Inca. — Constancia, 2; Elche, 2.

Almería. — Almería, 1; Madrid, 1.

Sabadell. — Sabadell, 2; Levante, 0.

Badajoz. — Badajoz, 3; Cacereño, 0.

Tomelloso. — Tomelloso, 1; Calvo Sotelo, 4.

Talavera de la Reina. — Talavera, 1; Tenerife, 1.

Pamplona. — Osasuna, 8; Oberena, 2.

Avilés. — Avilés, 0; Gijón, 3.

Lérida.—Lérida, 1; Mestalla, 1.

Andorra.—Andorra, 2; Europa, 5.

Ciudad Real. — Manchego, 2; Conquense, 1.

Manresa.—Pujolet, 0; Condal, 6.

Tarragona.—Tarragona, dos; selección catalana de Tercera División, 2.

El Juventud perdió (5-0) en Madrid

Madrid.—El domingo se jugó un partido amistoso entre el Moscardó, reciente campeón de la Copa Castilla en la pasada temporada y el Juventud de Burgos. Los madrileños resolvieron la papeleta a su favor al marcar cinco goles a los visitantes por ninguno en contra.

Desde el principio hasta el fin el encuentro ha sido de un dominio abrumador de los locales que pusieron un gran empeño en su labor y que acusaron una mayor conjunción en todas sus líneas.

El Juventud ha demostrado la falta de partidos del verano y en sus líneas se produjeron huecos por donde se colaban los jugadores del Moscardó para ir consiguiendo los goles de una manera casi continua, hasta el punto de que se llegó al descanso con el resultado definitivo.

Arbitró el señor Poveda, que tuvo una buena actuación, y a sus órdenes los equipos presentaron estas alineaciones:

Morcardó: Aguilar; Jiménez, Cantalapiedra, López; Raúl, Rey; Medina, Villaverde II, Díaz, Piñeiro y Laborda. En el segundo tiempo salieron Talín de defensa central, Villaverde I por Rey y Félix por Piñeiro.

Juventud de Burgos: Valle; Arraidi, Juaque, Ribero; Alejandro, Ibáñez; Prieto, Isidro, Maguregui, Zabana y Corea.

El primer gol se marcó a los cinco minutos por mediación de Díaz a pase de Villaverde. Quince minutos más tarde este último jugador en intervención personal marcó el segundo, a los 25, Villaverde pasa a Laborda quien, de tiro cruzado consiguió el tercero; cinco minutos después Laborda marcó el cuarto y a los 35, Piñeiro, a pase de Medina cerró la cuenta en el quinto tanto.

Por el Moscardó destacó todo el equipo.—Mencheta.

ESCUELA DE ARTES DECORATIVAS

CURSOS DE TECNICOS DIPLOMADOS EN DECORACION

Diseño de muebles
Decoración de interiores
Escenografía y Escaparatismo

Información y matrículas: Héroes del 10 de Agosto, 5
Tel. 2263349 — Madrid-1

España participará en cuatro especialidades

Madrid. — Los decimosextos Juegos Internacionales de la Federación internacional de deportistas estudiantes católicos, se desarrollarán este año en Viena, del 8 al 12 de Septiembre.

La representación española está concentrada en el estadio de la Juventud, de Palencia, sometida a un riguroso plan de preparación.

Intervendrá el equipo español en las competiciones de atletismo, natación, baloncesto y esgrima.

Matrimonio montañero

Han escalado más de 700 cumbres

Denver (Colorado, EE. UU). Un matrimonio español de Barcelona que ha escalado montañas en Europa, Africa y América del Sur se encuentra en Colorado para escalar algunos picos montañosos.

El matrimonio Venancio de Ceballos salió de España en el mes de Febrero con el proyecto de pasar dos años realizando escaladas en los dos subcontinentes americanos. Hasta ahora han escalado montañas en Méjico, en las cordilleras de la costa del Pacífico de los Estados Unidos y en el Canadá.

Los Ceballos han declarado que han escalado más de 700 cumbres.

Tiro

Del 13 al 15 de Septiembre campeonatos nacionales en Valladolid

Madrid. — Los campeonatos nacionales de tiro de armas de guerra y tiro al plato han sido convocados para los días 13 al 15 del próximo Septiembre, en Valladolid.

Los equipos estarán formados por dos tiradores, uno por cada especialidad de arma larga y corta de gran calibre y dos de tiro al plato.

El campeonato con arma larga de gran calibre, fusil o mosquetón se disputará a la distancia de 300 metros primera categoría y 200 para segunda. Posiciones las tres reglamentarias y disparos 60, el de arma corta de gran calibre, pistola automática o revólver de fuego central. Fase, precisión y duelo a la distancia de 25 metros y el campeonato de tiro al plato en 50 platos en dos series.

SUPROIN

Maquinarias y accesorios para OBRAS
Entregas inmediatas:
ANDAMIOS METALICOS (varios tipos)
Encofrados metálicos
Hormigoneras: Emica - Lamar - Fabri - Umacon
Cabrestantes - Tronzadoras, etc., etc., etc.
San Pedro y San Felices, 27. — Telf. 1476. — BURGOS

Compañía Telefónica Nacional de España

Se admite personal de 17 a 27 años para cursillo de capacitación de Mecánicos.

EXAMENES EL DIA 7 DE SEPTIEMBRE

INFORMES: CONDE JORDANA. 3

REPRESENTANTE

NECESITA para Burgos, importante Fábrica de Electrodomésticos.
PEDIMOS:
—Edad máxima, 40 años
—Introducido en el mercado de nuestro ramo
—Disponga de vehículo
—Visite con frecuencia la provincia.
OFRECEMOS:
—Representación marca introducida en lavadoras, secadoras, cocinas, estufas y frigoríficos.
(Escribir al Apartado núm. 1.091. — BILBAO.

HERNIADO

Con nuestro APARATO anatómico Herrot, podrá contener sus HERNIAS —incluso si han sido operadas y se han reproducido—. Con sistema de adaptación ad hoc, en cualquier edad para hombres, mujeres y niños.

Visita en BURGOS, el día 4 de Septiembre en el Consultorio del Dr. Don Manuel Alonso, calle Vitoria núm. 23, de 10 a 1, bajo su dirección facultativa. CORSES - FAJAS - LUMBOSTATOS - PARALISIS INFANTIL - PLANTILLAS. — GABINETE ORTOPEDICO HERROT.

Gtª. Luca de Tena, núm. 1. Madrid, 7. — (C. P. S. 1.663)

Se ofrece ingeniero industrial

con experiencia para DIRECCION TECNICA de empresa preferiblemente que empiece. Historial y toda clase de referencias a disposición de verdaderamente interesados. — Escribir al número 3.971 de Publicidad CID, Elcano, 14. — BILBAO.

Diario de Burgos

FUNDADO EN 1891

Propagandas — Folletos — Revistas

OFFSET — TIPOGRAFIA — FOTOGRABADO

TALLERES GRAFICOS «DIABUR»

Vitoria 13 — Teléfono 2852 — Apartado 46

Panorama semanal de la economía española

Modificaciones en la política crediticia para construir viviendas

Nu vas normas para la exportación de agrios

La protección a la flota mercante

Madrid. — (Crónica económica exclusiva de la Agencia "Logos"). — Las recientes disposiciones que modifican sensiblemente la política crediticia para la construcción de viviendas han causado cierta preocupación, sobre todo entre aquellos que sin ser técnicos en la materia padecen las consecuencias, porque son los que buscan pisos en condiciones asequibles a sus posibilidades. Por otra parte, ciertos sucesos registrados en viviendas de nueva construcción vuelven a poner en evidencia la necesidad de que la Administración, la autoridad, no solamente se dedique a impulsar las construcciones sino que sobre todo vigile el exacto cumplimiento de la legislación vigente, tanto en lo que se refiere a las normas de construcción, como en cuanto a ocupación de viviendas deshabitadas, etc., etc. El problema de la vivienda será cada vez más agobiante en los grandes núcleos urbanos, mientras que en las zonas rurales crece día a día el número de las desocupadas. Es en los grandes núcleos donde debería ser más fácil esta labor de inspección y vigilancia.

NUESTRA NARANJA Y EL MERCADO COMUN

Las nuevas normas para la exportación de agrios, sobre todo el establecimiento de un índice de madurez como dato para el comienzo de las exportaciones, parece que no ha sido acogido con satisfacción por algún sector, cuando realmente las normas que regulan las exportaciones suelen ser fruto de propuestas de los interesados a través del Sindicato correspondiente. Por otra parte, la supresión de la coloración artificial en alguna variedad, es un paso más para ir incorporando nuestras condiciones de exportación a los usos y gustos de los mercados consumidores. Otro problema es el de los precios de referencia a los que tendrá que hacerle frente nuestra naranja a su entrada en la zona del Mercado Común. Conviene que sea tratado adecuadamente y a tiempo. Una tasa compensatoria va a ser cobrada por las autoridades del Mercado Común a la entrada y más valdría quizá fijar esta tasa a la salida vendiendo a precios límites y usar este canon para fines de la misma promoción del negocio exportador.

En 1966 llegará a su término la vigencia del Plan decenal de protección de la flota acordado en 1956 y por lo que se espera que dentro del marco del Plan de Desarrollo Económico y Social se establezca a tiempo un nuevo Plan. Para el mismo los interesados propugnan un sistema único de crédito naval con consignaciones por períodos no inferiores a tres años y con una preferencia en el orden de concesión que en primer lugar van buques destinados a servir líneas regulares. Otro de los puntos citados en los órdenes de preferencia en esta concesión de créditos, es la agrupación o fusión de empresas y las solicitudes que supongan nuevos tráficos o nuevas iniciativas.

EXPECTACION EN EL MERCADO AUTOMOVILISTICO

La noticia de que los automóviles B. M. C. que va a fabricar Nueva Montaña Quijano y cuyo montaje se realizará en Pamplona, van a ser puestos en el mercado el modelo 850 a 85.000 pesetas a finales de 1966, ha hecho concebir nuevas esperanzas a los compradores de automóviles de que por fin se va a clarificar el mercado y se van a reducir los plazos de entrega, y sobre todo ciertas empresas que tienen una posición casi monopolística van a empezar a atender debidamente a los clientes. Desde el punto de vista de la economía en general existe el temor de que las producciones previstas no puedan ser absorbidas debidamente por el mercado y que entonces el Estado, mediante subvenciones o ayudas, neutralice esta situación.

Manuel de ORIA

La condesa Anita de Zichy se convierte en una de las mujeres más ricas del Mundo

Vive en Buenos Aires dedicada a obras benéficas

Buenos Aires. — Se ha convertido en una de las mujeres más ricas del Mundo la condesa de 57 años, Anita de Zichy Von Thyssen, al morir el miércoles pasado en Alemania occidental a los 87 años, su madre, Amelia Thyssen, viuda del fallecido industrial germano Fritz Von Thyssen, quien ayudó a subir al poder a Hitler y más tarde rompió contra él. La herencia de Thyssen se cifra en más de mil millones de dólares (60.000 millones de pesetas) y para todos los trámites en torno a ella se espera que acuda a las propiedades familiares la condesa Anita, la cual, separada de su marido, el conde Gabor Zichy, vive en Buenos Aires desde 1933, apartada ahora de la vida mundana y dedicada a obras benéficas.

nuestros colaboradores

Tema educativo

Los «suspensos» de una polémica

Por Julio ZARATE CARCEDO

CUANDO el analfabetismo liquida sus existencias con su campaña de erradicación y la Enseñanza Primaria bordea su quehacer con límites más amplios y justos, incluyendo en su graduación dos cursos más. Cuando la Enseñanza Media, como nivel de formación, generaliza su acción con amplitud y penetración social y la Universidad crece y se populariza con la protección estatal. Cuando se nos habla de niveles de promoción, pruebas de madurez, coordinación de enseñanzas, cursos de aceleración, convalidaciones, racionalización de métodos, amén de otros términos más sugestivos y alentadores, cabe pensar que la educación española camina segura y firme sobre bases sólidas con categoría técnica y científica. Pero cuando los balances de rendimiento académico no satisfacen una media razonable y castigan con severidad el patrimonio económico de muchos padres de familia, cuando la alarma y la polémica toman aires de publicidad en la Prensa diaria, no sólo entre los directamente perjudicados, sino entre la gran familia de educadores, entonces obliga a advertir que algo falla en el sistema, que conviene remediar con urgencia. Para quienes seguimos con interés la marcha de estos problemas no se nos oculta que el centro y eje de estas discusiones se hace ostensible en zonas tan delicadas como son las de transición o paso de una Enseñanza a otra.

Así, los Ingresos de Bachiller, Pruebas de Reválida y Cursos selectivos son las piedras de toque que ponen en evidencia toda una estructura educativa y una medida de alcance que implica a todos los profesionales de la Enseñanza en un grado de responsabilidad inverso a la función que realizan.

De aquí que el Magisterio Primario ocupe plano preferente en el proceso formativo de la juventud y merezca una revalorización social, que acreciente su moral, transformándole en pieza clave en este problema coordinativo.

La altura que media desde la Universidad a la Escuela, pasando por la Secundaria, siempre caerá de lleno en la amplia base de la enseñanza primaria dentro de esta gran pirámide de la educación. Y todo lo que sea forzar ángulos de mira, sin abarcar toda la dimensión del problema en un aspecto global y armónico, no dejará de ser una postura unilateral y poco constructiva.

Por ello, cuando la voz autoritaria de un catedrático de Universidad trata de mantener a toda costa la defensa de un porcentaje mínimo de aprobados durante un curso académico en el foro público de la Prensa, sin más argumentación que la de volver la vista atrás y apuntar con el dedo el semblante escolástico de un catedrático de Bachillerato, exclamando: "la culpa la tienes tú" o cuando no, azotando la calidad mental del sufrido alumno con aseveraciones gratuitas, como la de "no sintetiza", "no abarca", lo que equivale a decir, "no vale", "no sirve", me parece ver arrinconada, cabizbaja y humillada la figura del maestro, esperando la terrible sentencia del titular de la cátedra, quien sorteando con elegancia su parte de culpabilidad dirige su índole grave y amenazador al banquillo de los "abnegados", lanzando con desgaire las notas de una misma canción: "la culpa la tienes tú".

Y en este baile rítmico y sin salida danza el Profesorado, después de haber cargado el sambenito de la cuestión a la víctima más propiciatoria: al maestro.

Este, liberándose de la terrible carga, acusa y dice: ¿Quién de los tres conoce mejor la naturaleza de sus educandos? ¿Quién trabaja con más inquietud la Psicopedagogía, Didáctica y Metodología apropiada a su etapa educativa?

¿Queréis un eslabón fuerte en esta gran cadena de la vida educativa?

¡Abridme los brazos a la comprensión, fundiros conmigo en una suma de empujes y adelante hacia el vértice de la obra!

Yo sólo pido una cosa razonable. Dejad trabajar al Magisterio Nacional una Enseñanza Intermedia, que abarque los dos primeros años de Bachillerato. Dad validez oficial a su trabajo y especializad su personal mediante cursillos de perfeccionamiento.

Con ello no haréis más que revalorizar una misión que ha de desenvolverse dentro de una etapa cronológica que por derecho le corresponde, contribuiréis con una mayor eficiencia a elevar el nivel cultural de España y la relación maestro-alumno romperá las divergencias que, a título de crisis o barreras infranqueables, surgen en el seno de la relación catedrático-alumno.

Y así con la esperanza abierta a estos nuevos horizontes, el amenazado respiró tranquilo y paladeó las mieles de una sentencia absolutoria.

Dibujos con siete errores

Estos dos dibujos son aparentemente iguales. Siete diferencias los separan. Si es usted buen observador debe descubrirlas antes de cinco minutos.

(La solución mañana)

VERDES

Omeha (Nebraska). — Un astronauta será lanzado al espacio el próximo lunes por los adolescentes.

Los muchachos, que han conseguido éxitos parciales en otros lanzamientos anteriores, han declarado que proyectan hacer salir al ratón fuera de la cápsula y que iría vestido con un traje espacial apropiado.

Los tres muchachos, de 15 años de edad, enviaron ya dos ratones al espacio hace un mes en un espectacular lanzamiento que alcanzó una altura de 242 metros.—Efe.

LICENCIA PARA REMAR

Salisbury. — A partir del primero de Octubre, los tribeños que viven en los remotos alcances de los ríos de la jungla deberán obtener licencia para remar sus propias canoas.

Los propietarios de las mismas en el Zambeze y Karibas tendrán que pagar cinco chelines para obtener la correspondiente placa de licencia. Los permisos para el uso de canoas de más longitud serán otorgados al precio de diez chelines, unas ochenta y cuatro pesetas.—Efe.

ALARMA EN EL BANCO

Nueva York. — Joseph Finazzo, de setenta y cuatro años, se dirigió al Banco en que guarda sus ahorros para depositar cien dólares. Llenó el impreso correspondiente y lo tendió al cajero, junto con el billete. Pero vio que el empleado miraba el papel con atención y luego se agitaba, sin atreverse a mover un dedo. El hombre había leído: "En este frasco llevo un ácido corrosivo. Deme los billetes que tiene delante si no quiere quedar desfigurado para siempre".

Al cabo de unos instantes, y viendo el cajero que aquel hombre tenía un aspecto de lo más inocente, se atrevió a pulsar el timbre de alarma. Finazzo fue detenido y registrado. No llevaba ni ácido ni arma alguna. El impreso que presentó iba firmado por él, que es cliente de la casa, y por sus declaraciones se deduce que el hombre utilizó un impreso en el que había sido escrito por algún bromista, o por un aspirante a atracador, las palabras amenazadoras.

TURISTA RARO

Un barman de la estación central de Milán llamó a la Policía al insistirle un turista austriaco en pagarle por una cerveza 1.600 shillings (unas 3.696 pesetas). El extraño turista, que cuenta 38 años de adad, se encuentra actualmente en tratamiento en un hospital psiquiátrico.

LA BROCHA DE AFEITAR UTENSILIO INUTIL

En Dusseldorf se ha abierto la primera peluquería al estilo americano, según el cual no es necesario ya utilizar la brocha. Pulsando simplemente un botón sale de un aparato el jabón hecho espuma que puede ser aplicado inmediatamente y cuya más inmediata consecuencia es la inutilidad de las brochas. He aquí un modelo de esta nueva jabonera automática. — Foto Fiel.

Aparecen vestigios de una antigua capital chibcha en Colombia

Una antropóloga inglesa asegura haber descubierto el emplazamiento de una civilización anterior al descubrimiento de América

BOGOTA

(Crónica del corresponsal de "Fiel-Orbe" para DIARIO DE BURGOS). — Una antropóloga inglesa, la doctora Silvia Broadbent, que desde hace varios años realiza importantes estudios en la zona central del país, asegura haber encontrado la antigua capital del Imperio Chibcha, que en la época anterior al desembarco de Colón ocupaba lo que hoy son los departamentos de Cundinamarca y Boyacá, en los alrededores de la población de Funza, situados a pocos kilómetros de esta metrópoli.

La científica, que en muchas zonas rurales es conocida como "la inglesa caminante" por sus frecuentes viajes, dice: "Según los cronistas, los chibchas estaban organizados en dos reinos, con capitales llamadas Bogotá y Tunja (las de cambios en la vida de los habitantes de los departamentos de Cundinamarca y Boyacá, donde vivió esta raza). Estas capitales deben haber sido poblaciones más o menos grandes, si se puede confiar en las descripciones históricas y deben haber dejado huellas de su existencia en la tierra. Actualmente estos lugares serían sitios arqueológicos. Encontrar estos sitios y practicar excavaciones científicas en ellos ayudaría a avanzar mucho en nuestros conocimientos de la vida indígena en esta región. Así sería posible definir más ampliamente las características de estilo de los artefactos chibchas de la época de la conquista y distinguirlos de otros anteriores como punto de partida para establecer una cronología prehistórica. También se podría averiguar mucho sobre la vida diaria, de los chibchas, la forma de sus casas, las características de su cerámica, sus costumbres funerarias y los instrumentos que usaban para preparar su ropa, su comida, sus armas y demás cosas necesarias".

Según la antropóloga, los chibchas eran "habitantes antiguos de los departamentos modernos de Boyacá y Cundinamarca y se cuentan entre las tribus indígenas más feroces de Colombia, pero lo que sabemos de su cultura y vida diaria es relativamente poco. Esos conocimientos provienen casi por completo de unos pocos cronistas de los siglos XVI y XVII.

Agrega la doctora Silvia Broadbent que en el ramo de la arqueología no se han hecho estudios sistemáticos en el territorio chibcha, aclarando que "una indicación de la deficiencia de tales estudios es la carencia casi completa de cronología prehistórica, resultado de una tendencia de calificar todo lo encontrado simplemente como prehistórico. En otras regiones, los trabajos científicos de arqueología han podido establecer diferencias de significación cronológica entre objetos encontrados y una secuencia tantes a través de los siglos. Esto debe ser posible también en el territorio chibcha, el cual debe haber estado ocupado miles de años antes de la llegada de los españoles".

De acuerdo con los estudios adelantados por la señora Broadbent, lo que hoy se conoce con el nombre de Funza, era conocido anteriormente como Bogotá, nombre que bien puede haber sido una transformación del de Bacatá, con el que los antiguos chibchas, según los historiadores, conocían a su capital. El nombre de Bogotá fue cambiado por el Funza, cuando el Congreso de Angostura, que creó la Gran Colombia, con el deseo de romper lazos con la metrópoli, suprimió los nombres de Nueva Granada y Santafé por los de Cundinamarca y Bogotá, voces de claro arraigo indígena para identificar a lo que hoy es Colombia y su capital. "El sitio que hemos encontrado, agrega la antropóloga, está en el mismo municipio y por su tamaño debe representar una población bastante grande, tal como debe haber sido la Bogotá indígena: es el sitio más grande que se conoce hasta ahora en el territorio chibcha, pues mide un kilómetro de ancho y dos de largo y las excavaciones muestran claramente que se trata de un lugar de habitación".

Guillermo PEREZ TELLEZ

Tu felicidad depende de ti mismo. Piensa en los demás; ayuda a los demás y te sentirás el hombre más feliz de la tierra. LA TOMBOLA DIOCESANA DE CARIDAD ES PARA AYUDAR A LOS DEMAS. Si quieres ser feliz cude a ayudar a la TOMBOLA DIOCESANA DE CARIDAD.

Una hija del senador Robert Kennedy, herida en accidente

Cayó encima de ella el caballo que montaba

Barnstable (Massachusets).— Katheleen Kennedy, hija del senador Robert F. Kennedy, de 14 años de edad, ha resultado herida cuando su caballo resbaló, en un salto, cayendo encima de ella.

La pequeña quedó inconsciente por espacio de algún tiempo y fue trasladada luego en una ambulancia al hospital del Cabo Cod.

La niña se queja de dolores en el pecho.—Efe

Asilos, hospitales, dispensarios, centros sociales, medicinas, alimentos... Cáritas necesita de usted.

La cuarta entre las mejores

Margarita Huerta Gray, azafata española que ha representado a nuestras aeromozas en el certamen mundial celebrado en Munich, ha quedado clasificada en cuarto lugar, entre las mejores de todos los países. (Foto Hispania Press).

Pasando el rato

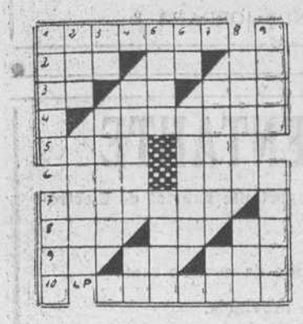

HORIZONTALES.—1: Riesgo inminente. — 2: (Al rev.) Adverbio. (Al rev.) Río gallego. Símbolo químico. — 3: Símbolo del tántalo. Consonante repetida. Plural de letra. — 4: (Al rev.) Trabajáis la pasta. — 5: (Al rev.) Culpadas. En francés: asno. — 6: (Al rev.) Pueblo de Lérida. Ignorante. — 7: Tela flexible y delgada. — 8: Hable con Dios. Letra griega. Nombre de letra. — 9: Símbolo del radio. (Al rev.) Nota. (Al rev.) Establecimiento. — 10: Garza leonada de cabeza negra.

VERTICALES.—1: Silbatos. Mamífero rumiante. — 2: Demostrativo. Cogerá. — 3: Nota musical. Río español. — 4: Lanzar. Cuatro. — 5: Cierta enfermedad. Marcharse. — 6: Nota. (Al rev.) Mamíferos carniceros del Asia Menor. — 7: Cierta embarcación. Letra griega. — 8: (Al rev.) Recelar. Extremo inferior de la antena. — 9: Uva seca. Nombre que los atenienses daban a los jóvenes.

FUGA DE VOCALES

L. .st.m.c..n y .l .pr.c.. d. .n h.mbr. h.n d. s.r c.rd..l.s y v.l.n-t.r..s

M.NT..GN.

ADIVINANZA

Siempre estamos ahorcadas
a Dios haciendo servicio,
y en los templos y moradas
atajamos cualquier vicio
descubriendo las pisadas.

SOLUCIONES

AL CRUCIGRAMA:

HORIZONTALES.—1: Arenal. Como. — 2: Caro. Asid. — 3: Ot. Mal. Na. — 4: Socavarás. — 5: Aré. Osa. — 6: Ra. aM. — 7: Azor. Rama. — 8: Ma. Ira. iS. — 9: agaD. Doma. — 10: Rara. Oler.

VERTICALES.—1: Acosa. Amar. — 2: ratoR. Zaga. — 3: Er. Cero. Ar. — 4: Loma. Arida. — 5: Avo. — 6: Cala. Arado. — 7: Os. Roma. oL. — 8: Minas. Mimé. — 9: odasA. Asar.

AL JEROGLIFICO:

¿Un osado recluso?

A LA FUGA DE VOCALES:

Lo peor de la ingratitud es que siempre quiere tener razón.

JACINTO BENAVENTE

A LA ADIVINANZA:

El río

A LOS 7 ERRORES:

Rayo de sol, adorno del sombrero de la izquierda, sombrero de la señorita de la derecha, topo, topo, pendiente, brazalete.

-¿Hablaste con ella?

—Para empezar tráigame un plato de treinta pesetas, luego, uno de cincuenta y para postre, café.