APARTADO DE CORREOS 46
TELEFONOS: REDACCION 1280
ADMINISTRACION 7148
DEPOSITO LEGAL BU - 5 - 1958

Diario de Burgos

FUNDADO EN 1891

DOMINGO, 21 DE MARZO DE 1965
AÑO LXXV NUMERO 22.828
EJEMPLAR: DOS PESETAS

La «Voskod II» efectuó un aterrizaje forzoso y cayó envuelta en llamas

Fracasó el intento automático de hacerla descender y Belyaef hubo de usar los mandos normales

La nave se hundió en la nieve a unos 1.000 kilómetros del punto de partida

Moscú. — La nave espacial soviética "Voskod II" descendió a tierra envuelta en llamas por medio de un sistema de paracaídas, hundiéndose en la nieve, después de su vuelo orbital alrededor de la Tierra, según han revelado hoy los científicos rusos.

Durante el descenso, Pavel Belyaef y Alexei Leonof, perdieron contacto por radio con las estaciones de control terrestres.

Los dos cosmonautas se encuentran en perfectas condiciones de salud, según han informado los médicos del "cosmódromo" soviético.

Todos los indicios hacen creer que el "Voskod II" aterrizó en un lugar no previsto, quizás situado a 1.000 kilómetros de distancia del lugar donde debía haberlo hecho, y que los equipos de tierra tardaron mucho tiempo en llegar al punto donde se encontraba la cápsula hundida en la nieve. — Efe.

TUVIERON QUE UTILIZAR LOS MANDOS MANUALES

Moscú. — Los cosmonautas soviéticos Leonof y Belyaef han tenido que realizar un aterrizaje forzoso utilizando los mandos manuales del "Voskod II" debido a un fallo de los controles automáticos, ha declarado implícitamente un cosmonauta ruso compañero de aquéllos.

El cosmonauta Adrian Nikolayef, que en 1962 realizó un vuelo espacial de casi cuatro días, ha sido citado por el periódico gubernamental "Izvestia" como declarando:

"El equipo de los vehículos espaciales soviéticos permite efectuar el aterrizaje de dos modos. La nave puede aterrizar por medio del sistema automático de control, como se ha hecho en los vuelos anteriores, cuando el sistema automático de control funciona sin fallos".

Los medios de información soviéticos mantuvieron silencio durante este período.

La fricción con la atmósfera terrestre hizo que el "Voskod II" fuera envuelto por las llamas.

EN EL ESPACIO NO HAY "ARRIBA" Y "ABAJO"

Moscú. — Para girar a la derecha en el espacio, es preciso intentar girar hacia la izquierda, han explicado hoy dos científicos soviéticos.

En el espacio no hay "arriba" o "abajo" y cuando la gravitación desaparece, surge la posibilidad de usar los medios habituales de movimiento, han declarado a la Agencia "Tass", los científicos Vladimir Popov y Levon Khachaturyants.

Si el cosmonauta mantiene los brazos abiertos y transmite un impulso a su cuerpo, su velocidad de rotanes y sensaciones desagradación aumenta y sufre ilusiobles.

Los mismos científicos soviéticos han dicho que los trajes espaciales del tipo del que llevaba Alexei Leonof cuando salió del "Voskod II", podrán, posiblemente, señalar el camino para la construcción de cápsulas de una y dos plazas.

CLAUSTROFOBIA EN GIBRALTAR

Dice un diario de Tokio que España y Japón están situándose más cerca entre sí que nunca en su historia

Proyecto español de dos grandes hoteles en Tánger

Londres. — "Entre los gibraltareños aparecen síntomas de claustrofobia y las autoridades se muestran preocupados por el aburrimiento que impera entre los habitantes del Peñón, especialmente los jóvenes, ha declarado ante los micrófonos de la B. B. C. el súbdito británico Lincoln Shaw, que acaba de regresar de Gibraltar.

Antes de las medidas aduaneras actuales, cada domingo cruzaban la frontera unos dos mil coches que se esparcían por las ciudades próximas en busca de lugares de descanso y distracción.

Ahora todos estos vehículos y sus ocupantes dan vueltas y vueltas por las carreteras del Peñón, o si sus posibilidades lo permiten, se desplazan a Marruecos. Bien es verdad que para cruzar la frontera a pie no existen dificultades, pero esto no agrada a los gibraltareños".

COMENTARIO DE UN PERIODICO JAPONES

Tokio.—El "Japan Times" dedica un editorial a la visita de Castiella al Japón. El periódico dice:

Los contactos de Japón con España datan del siglo XVI cuando los mercaderes-aventureros europeos bordearon la península malaya y entraron en las aguas orientales. Y San Francisco Javier, español por nacimiento, fue el primer misionero que trajo el cristianismo al Japón".

"En nuestros días el desarrollo de los modernos medios de transporte y de las comunicaciones, en vez del espíritu de aventura y del fervor religioso, está situando a los dos países más cerca entre sí que en ningún momento anterior de su historia".

"Llegando a Japón el señor Castiella ha demostrado un vivo interés por el papel de Japón en Asia, especialmente con vistas a la posibilidad de una mediación japonesa en la disputa malaya".

HOTELES ESPAÑOLES EN TANGER

Tánger.—Un grupo de hoteleros y empresarios españoles ha sido recibido por el ministro marroquí de Información, Turismo, Artesanía y Bellas Artes, al que sometieron un proyecto para la construcción de dos hoteles en Tánger, con un total de 400 habitaciones.

El ministro marroquí se interesó vivamente por el proyecto que aprobó en principio, pero ha querido estudiarlo con más atención por lo que será sometido a estudio por los técnicos del Ministerio.

REGRESO A ESPAÑA

Tokio.—Terminada su visita oficial de seis días al Japón, la misión española que preside el ministro español de Asuntos Exteriores y de la que forman parte los marqueses de Villaverde, ha iniciado su viaje de regreso a España, vía Estados Unidos.

"La Galeona" salvó a los náufragos

La imagen de la Virgen del Rosario, "La galeona", patrona de Cádiz, en el momento de ser llevada en procesión desde el remolcador de la Marina de Guerra en el que ha presidido la misión en el mar, en aguas gaditanas. Cuando regresaba, se recibió una llamada de socorro de un pesquero que estaba naufragando. El remolcador llegó a tiempo de recoger a los náufragos que desembarcaron en el puerto junto con la imagen.—(Foto Fiel).

Terrenos para otra fábrica

Ayer, a mediodía, se firmó otra escritura de compraventa de terrenos en el polígono industrial de Gamonal-Villimar. En nuestra "foto", el el notario don Ursino Vitoria firmando el documento, a presencia del alcalde, como presidente del Consejo de Gobierno de la Caja de Ahorros Municipal y del representante de la empresa constructora de la nueva fábrica, "MEMSA, S. A.", D. Laureano Angulo.—(Foto FEDE).

Grecia rechaza negociaciones directas con Turquía sobre Chipre

EL GOBIERNO FEDERAL GARANTIZARA LA PROTECCION A LA «MARCHA DE LA LIBERTAD» EN ALABAMA

A Johnson le «sorprende» la actitud de Wallace

Jhonson City (Tejas, EE. UU.). — El presidente Johnson ha declarado que unidades de la Guardia nacional de Alabama y de la policía militar proporcionarán protección suficiente para asegurar que la marcha de los derechos civiles de Selma a Montgomery (en Alabama) transcurra pacíficamente.

El presidente ha ordenado que la Guardia Nacional del Estado de Alabama, sea colocada bajo el control federal.

Esta orden presidencial, concede al secretario norteamericano de Defensa, suficiente autoridad para enviar tropas del Ejército a Alabama, si fuese necesario.

En su conferencia de Prensa, el presidente Johnson después de anunciar las medidas tomadas para garantizar el orden en Alabama dijo que se encontraba sorprendido de que el gobernador Wallace solicitara ayuda federal.

Señaló el presidente que no era un plato de gusto para el Gobierno federal tener que asumir las responsabilidades de un Estado en la salvaguardia de los derechos constitucionales de los ciudadanos. Es un caso raro en nuestra historia —añadió— que un gobernador y una legislatura de Estado "abdiquen del ejercicio de sus responsabilidades".

El general D. Ramiro Lago, nombrado jefe de la 62 División

Madrid. — El lunes publicará el "Boletín Oficial del Estado" varios decretos del Ministerio del Ejército, entre ellos, uno por el que se nombra:

Jefe de la División de Montaña "Navarra" número 62 y gobernador militar de la Plaza de Pamplona y provincia de Navarra al general de División, don Ramiro Lago García. — Cifra.

TERCER CONCURSO PROVINCIAL DE EMBELLECIMIENTO Y MEJORA DE LOS PUEBLOS

Es convocado por la Jefatura del Movimiento

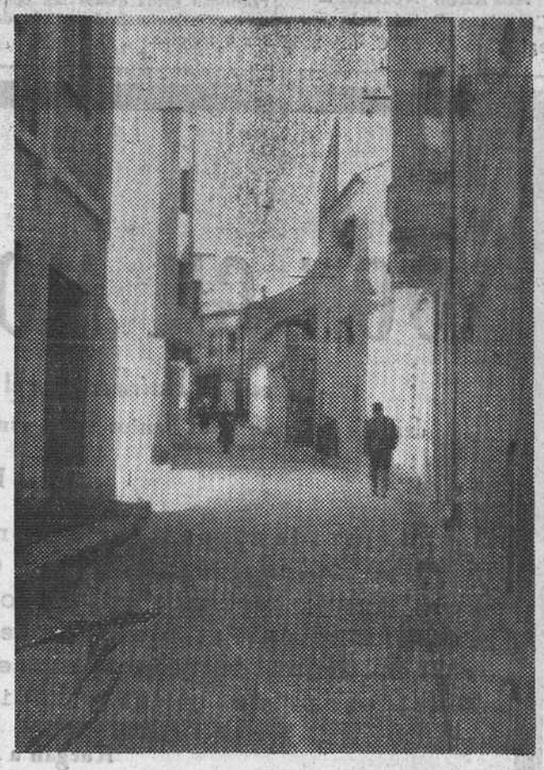

Ha sido convocado, por la Jefatura provincial del Movimiento, el tercer concurso de embellecimiento de los pueblos burgaleses, continuando la importante y plausibilísima campaña iniciada en 1963 y que tan magníficos resultados ha dado en las anteriores. La "foto" muestra una calle de Roa, localidad que el pasado año mereció el primer premio. Es de esperar que este tercer concurso supere, en todos los aspectos a los precedentes.

(Información en 6.ª página)

El virus de la gripe asiática, aislado

El doctor Wolfgang Loffler, del Instituto Suizo de Higiene, de la Universidad de Basilea, que ha logrado aislar el virus de la llamada "gripe asiática" durante la "cosecha" del virus A-2 formado en unos huevos que fueron inoculados con saliva de enfermos atacados con aquel mal (Foto Fiel)

"La bienvenida como héroes dada a los estudiantes chinos en Pekín fue una farsa" dicen en Moscú

Moscú.—«La bienvenida como héroes» dada por las autoridades de la China comunista, en el aeropuerto de Pekín, a los estudiantes chinos que fueron golpeados por la policía soviética durante las recientes manifestaciones estudiantiles ante la Embajada de los Estados Unidos, en Moscú, es una «farsa», ha declarado el piloto ruso que tripulaba el avión que ha trasladado a Pekín a los citados estudiantes, capitán Nikolai Ivanof.

El piloto ruso dijo, a su regreso a Moscú, que los jóvenes chinos se encontraban perfectamente cuando iban a bordo del avión soviético. «En Pekín, no obstante, obedecieron las órdenes que se les daban y se dejaron llevar en camilla» e incluso una enfermera les maquilló la cara para que aparecieran pálidos ante la multitud que les aguardaba.

PROPUESTA RECHAZADA

Atenas.—El primer ministro griego, Georges Papandreu, ha rechazado una propuesta turca para celebrar conversaciones directas entre los dos Gobiernos sobre Chipre.

«Hay un mediador de las Naciones Unidas y nosotros debemos colaborar con él para que termine con éxito su misión», ha dicho Papandreu.—Efe.

STEWART IRA A WASHINGTON

Londres. — El secretario del Foreign Office, Michel Stewart, emprenderá mañana viaje en avión a Washington con objeto de comunicar al secretario norteamericano de Estado el aparente fracaso del intercambio de puntos de vista anglo-soviéticos acerca de la crisis del Vietnam.

«Creo que era mi destino matar al asesino de Kennedy»

El "caso Ruby", planteado de nuevo ante el tribunal del Estado de Texas

Dallas (Tejas). — Jack Ruby, que prestaba testimonio por primera vez desde que disparó contra Leo Havery Oswald, ha declarado:

"Creo que era mi destino dar muerte al asesino del presidente".

Juró que apretó el gatillo de su arma en un momento de excitación.

Un tribunal federal excusó al condenado y luego actuó en su contra. La defensa había elevado la cuestión de la supuesta enfermedad mental de Ruby y el juez Whitfield Davidson ha ordenado que el caso sea planteado de nuevo ante el Tribunal del Estado.

Ha sido evitada la voladura de la embajada de los EE. UU. en Saigón

Reitera Johnson que su país seguirá prestando ayuda a Vietnam del Sur para resistir la agresión comunista

Saigón.—Aviones a reacción de las fuerzas aéreas norteamericanas han atacado noche y día, durante las últimas veinticuatro horas, a los comunistas del Vietcong, realizando ataques incluso a cuarenta y ocho kilómetros de Saigón.

VOLADURA EVITADA

Saigón.—La policía de Saigón dice haber evitado que elementos del Vietcong volasen la Embajada de los Estados Unidos.

Un camión que llegó al mediodía (hora local), a la ciudad, fue registrado y confiscado por las autoridades, después de hallar en su interior una gran carga de explosivos.

El conductor del vehículo intentaba penetrar dentro de la Embajada.

LA POLITICA DE ESTADOS UNIDOS ES FIRME

Johnson City (Estados Unidos). — El presidente Johnson ha declarado enfáticamente que la política de Estados Unidos continúa siendo el proporcionar ayuda al pueblo survietnamita para resistir la agresión comunista de Vietnam del Norte.

Señaló que su política es la misma de hace un año y la misma de hace diez años, cuando el presidente era el general Eisenhower.

Exito de la primera fase de la campaña nacional de vacunación

Más de millón y medio de niños, atendidos

El ministro de Información visita Vizcaya

Bilbao. — Ha llegado a Bilbao esta mañana, el ministro de Información y Turismo, acompañado del director general de Promoción del Turismo.

Poco después el Sr. Fraga Iribarne se trasladó al gobierno civil, donde saludó a las primeras autoridades vizcaínas.

Seguidamente presidió una reunión plenaria de la Comisión para Información, Turismo y Educación.

Terminada la reunión, el Sr. Fraga Iribarne saludó a los directores de los diarios y emisoras locales e inmediatamente se trasladó a la nueva sede del periódico "El Correo Español-El Pueblo Vasco", que recorrió.

En compañía del director general de Promoción del Turismo y autoridades el Sr. Fraga se trasladó después a la emisora de TV en monte Sollube.

Visitada la emisora, el ministro realizó un recorrido por la "cornisa cantábrica" que comprende los lugares de mayor interés turístico de la costa.

A su regreso a Bilbao el ministro se trasladó a los locales del diario "La Gaceta del Norte", recorriendo las instalaciones y dependencias del periódico.

Después, en el gobierno civil recibió diversas visitas.

LA VACUNACION INFANTIL

Madrid. — El pasado día 18 finalizó en toda España la primera fase de la campaña nacional de vacunación contra la difteria, tosferina, tétanos y poliomielitis.

El número de niños, mayores de tres meses y menores de tres años que han recibido la vacuna trivalente ha sido de 1.558.161, lo que supone un noventa por ciento del censo previsto

"Fiesta de la Poesía" en el Círculo de la Unión

Anoche se celebró en el Círculo de la Unión, abarrotado de socios, una brillantísima velada en exaltación de la Primavera. Actuó de mantenedor el elocuente orador jesuita R. P. Cué, e intervinieron también los poetas locales.

La "Reina" del Casino, señorita Luisa Mary Martínez Paniego y las damas de su Corte, presidiendo la "Fiesta de la Poesía". — (Foto "Fede").

Pruebas de receptividad eléctrica en el «Ayoluengo 5»

Está siendo trasladada a Burgos la torre utilizada en el segundo pozo

Han comenzado las pruebas de receptividad eléctrica en las paredes del «Ayoluengo 5», lo que indica que el trabajo de prospección de este nuevo pozo petrolífero toca ya a su fin.

Para asistir al desarrollo de estos trabajos ha hecho un rápido viaje al campo de la Lora el ingeniero jefe de Prospecciones de C.A.M.P.S.A. don Ruperto Sanz.

La impresión sobre el «Ayoluengo 5» es francamente buena y se espera que, en plazo de breves días, puedan emprenderse las pruebas de producción industrial de los diferentes niveles petrolíferos.

La explanación de terrenos reservados a la apertura del sexto pozo en San Andrés de Montearados, ha sido terminada y también se trabaja en el acondicionamiento de terrenos con el mismo propósito en Prádanos del Tozo.

Se está trasladando a Burgos, desmontada en piezas, la potente torre de perforación que se utilizó en el sondeo en el primero y segundo pozo. En este último dió mal resultado por las características especiales del pozo. Es un tren de enorme potencia.

Postal

Ya estamos en Primavera

OFICIALMENTE, es decir, con arreglo a la cronología a la Astronomía, ya ha entrado la Primavera.

Cuando estas líneas lleguen a tí, lector, habremos entrado en esa estación del año en que todo incita al optimismo, a la cautivadora ilusión, a la exaltación de ideales poéticos.

Saludándola con unas horas de antelación, el "Casino" ha celebrado un nuevo Festival poético, ya tradicional en dicha Sociedad y que alcanzó, la verdad sea dicha, altura y brillantez bien notorias, en todas y cada una de las partes integrantes de su variado programa, en el que, sobre todo, campeó ese espíritu alegre, jubiloso, con que por todas partes se saluda a la Primavera.

Por nuestra parte, queremos unirnos a esas endechas poéticas que el "Casino" dedicó ayer a tan señalada exaltación anual. Y, al hacerlo, desearíamos que esa Primavera, tan cantada y decantada, se muestre para los burgaleses con todo el florilegio de virtudes y de notas agradables con que la presentan los poetas y la espera todo el mundo.

Claro es que, por estas latitudes, no es para sentirse muy optimista al respecto, porque la experiencia nos dice que apenas si existe diferencia apreciable entre el clima invernal y el que se registra en estos meses de la época primaveral, aún cuando, como es lógico, los días sean más largos y quepa una variedad también más amplia de temperaturas, de caricias solares y de chubascos más o menos copiosos...

En fin, sea como fuere, la realidad es que, cumpliendo lo que es casi un rito popular, nuestra "Postal" de hoy tiene que ser, por tradición y por motivo de máxima actualidad, un tributo más dedicado a esta nueva etapa recién nacida en el año de gracia de 1965. Digámoslo, con el tono alegre y esperanzador de siempre: ¡Ya estamos en Primavera!

BURGENSE

De los Centros oficiales

SECCION FEMENINA

CASA DE FLECHAS.—Mañana, a las seis de la tarde, en la Casa de Flechas de Sección Femenina (Puebla 5) tendrá lugar el acto de presentación de la lectura dialogada «La Odisea» por un grupo de niñas del Colegio de Rvdas. MM. Franciscanas Misioneras.

Están invitadas todas las niñas que deseen asistir.

DELEGACION PROVINCIAL DE JUVENTUDES

EJERCICIOS ESPIRITUALES. — Con motivo de celebrarse la próxima semana los ejercicios espirituales para los jóvenes en todas las parroquias de la ciudad y con el fin de que todos los afiliados a la Organización Juvenil Española puedan asistir, se suspenderán las actividades en los Hogares, cerrándose éstos desde las ocho de la tarde hasta la salida de los ejercicios.

AMA DE CASA!!

El Montepío Nacional del Servicio Doméstico espera su entusiasta colaboración en beneficio del Servicio Doméstico.

SE NECESITAN PEONES

para trabajos a destajo.
ALFARES NOBERFA
Carretera Quintanadueñas
Registrado O. de C. n.° 2862

BURGOS AL DIA

NOTICIAS

MOVIMIENTO DEMOGRAFICO. — Durante el día de ayer se registraron en el Registro Civil las siguientes inscripciones:

NACIMIENTOS. — José Carlos Conde y Melgosa, María Teresa Arribas y Fuentes, Juan Carlos Castilla y Díez, María Montserrat Obregón y García, Rosa María Saez y Santamaría, María José Sánchez y Fernández, José Luis Moreno y Pérez, Francisco Javier Rodríguez y Ruiz, María del Mar Moreno y Ruedo, Carlos Pérez y del Castillo.

MATRIMONIOS. — Don Rafael López y Alvarez con doña María Isabel Marcos y Andrés, el lunes a la una en San Lesmes.

DEFUNCIONES. - Severo Yela y González, de Riocerezo, 61 años, Calzadas, 78; Matías Angulo y Estabillo, de La Puebla de Arganzón, 81 años, Fuentecillas, 7.

A San Sebastián
Domingo, 28
Partido
REAL SOCIEDAD - BURGOS C. F.

VIAJES LUGAR
Laín Calvo, 20. Tfno. 6154

PETICION DE MANO.—Por don Marcelino Ruiz y para su sobrino don José Luis Ramírez Manzano, particular amigo nuestro, ha sido pedida a doña Balbina Nicolás (viuda de Pastrana) la mano de su encantadora hija Lauri.

Entre los novios se cruzaron los regalos de costumbre.

La boda se celebrará en breve. Nuestra enhorabuena.

Coches sin conductor
Seat 1500-1400 C, 600 D
GARAJE TURISMO
Teléfono 5594

LETRAS DE LUTO. — En Padilla de Abajo falleció en el día de ayer la señorita doña Petra Calvo Castrillo, maestra nacional.

Descanse en paz el alma de la finada y reciban sus hermanos, don Fernando, párroco de Santa Agueda y querido amigo nuestro, doña Arsenia y M. Justina, benedictina y demás familia la expresión de nuestro más sentido pésame.

—Asimismo y en Huérmeces dejó de existir el señor don Gil Montero López, a cuya apenada viuda doña Leonor García; hijos doña Delfina y don Jesús y resto de la familia doliente hacemos patente nuestro pesar por tan irreparable pérdida.

TRANSISTORES
Desde 1.000 Ptas. Primeras marcas. Un año garantía. Plazos y contado.
COMERCIAL VELO MOTO

FRIGORIFICOS
DESDE 4.800 PTAS.
RADIOLANDIA

NOMBRAMIENTOS.—Por resolución de la Dirección general de Enseñanza Media, se nombra profesora adjunta del Colegio libre adoptado de Medina de Pomar a doña María Teresa Calleja Manrique, para Ciencias y profesor adjunto de Letras del de Salas a don José Vells Domingo, ejerciendo ambos el cargo de vicedirector en los respectivos Centros.

Patata pequeña
PARA PIENSO
PRECIO INTERESANTE
Almacén: calle Villarcayo 12 y 14. Tf. 50-71.

BOLETIN METEOROLOGICO comprensivo de los datos recogidos ayer en el Observatorio del Instituto de Enseñanza Media:

Barómetro. — A las ocho de la mañana, 689,9; a las dos de la tarde, 689,4; a las siete de la tarde, 687,9.

Temperatura ambiente. — Máxima, 16 grados a las 17 horas; mínima, 6,6 grados a las 5 horas.

Dirección y velocidad del viento. — A las ocho de la mañana, SW—3,6 kilómetros; a las dos de la tarde, SW—21,6 kilómetros; a las siete de la tarde, SW—14,4 kilómetro.

Humedad, 58 por ciento.

PARA VER BIEN
PARA OIR BIEN
Optica Internacional
Guillermo Frühbeck
Espolón, 30

GRATITUD. — Los hijos y demás familia de don Leonardo Rastrilla Rincón (q. e. p. d.), fallecido días pasados, agradecen a sus amistades, por medio de estas líneas, las muestras de condolencia recibidas, así como la asistencia al sepelio del finado.

A SAN SEBASTIAN
con WAGONS LITS COOK el día 28 de Marzo a presenciar el partido
Burgos - Real Sociedad

CAIDAS.— A las 7,30 de la tarde de ayer, ingresó en la Casa de Socorro, Claudia Nebreda Pérez, de 74 años, que habita en plaza de José Antonio, número 31. Sufrió una caída, ocasionándose luxación de hombro izquierdo, de pronóstico reservado, según el diagnóstico de los facultativos de dicho Centro, en el que dos horas más tarde y por la misma razón, fue asistida María Ruiz López, de 71 años, viuda, con domicilio en la calle Calvario, número 4. A esta señora la fue apreciada probable fractura de Colle de la mano izquierda, de pronóstico grave.

TARMA
Superlimpieza en Seco
PERSONAL ESPECIALIZADO
PLANCHADO RAPIDO
Plaza Alonso Martínez, 5
(Frente a Capitanía)

FARMACIAS DE GUARDIA. Martínez Mata, Plaza José Antonia, 12; Castroviejo, San Julián, 13 y Del Río Molero, Diego Laínez 16.

Mañana lunes.—Cuñado, Plaza Primo de Rivera, 2; Hesse, Fernán González, 53 y Sagredo, Generalísimo 12 (Gamonal).

INCENDIO. — Los bomberos tuvieron que acudir, a las siete y veinte de la tarde de ayer, al segundo piso de la casa número 17 de la calle Calera, donde por causas que se ignoran, ardió la leña que estaba recogida en un cajón. El inmueble está deshabitado y los bomberos tuvieron que penetrar en él por una ventana.

EL CUPON PRO-CIEGOS. — En el sorteo celebrado en el día de ayer, resultó premiado con 500 pesetas el número 293 y con 50 pesetas todos los números terminados en 93.

ATROPELLADA POR UN COCHE. — La niña Blanca Isabel Velasco Pardo, de siete años, que habita en la calle Francisco Salinas, número 61, fue atropellada en la mañana de ayer, en dicha calle, por el coche matrícula TO—12.709, que le ocasionó contusión con erosión y gran hematoma en región frontal izquierda, contusión en lomo de la nariz, fractura de clavícula y erosiones en muslo, de pronóstico grave. Fue asistida en la Casa de Socorro.

Firma de la escritura de compra-venta de terrenos, a favor de «MEMSA, S. A.»

Para una nueva fábrica acogida al "Polo"

A las doce y cuarto de la mañana de ayer, se efectuó en el Ayuntamiento la firma de la escritura de compraventa de terrenos a favor de "MEMSA S. A" ("Mueble Español Moderno S. A.") que va a construir en el polígono Gamonal-Villimar una fábrica acogida a los beneficios del "Polo" de Promoción Industrial.

La firma se hizo ante el notario del Ilustre Colegio de Burgos, don Ursino Vitoria. En el documento se hace constar que la Caja de Ahorros Municipal de Burgos, representada en el acto por el presidente de su Consejo de Gobierno, excelentísimo señor don Honorato Martín-Cobos, enajena a "MEMSA S. A." 18.197 metros cuadrados de terreno, por los cuales la empresa compradora, representada por don Laureano Angulo Angulo, abona la cantidad de 855.291,90 pesetas.

Han sido ingresados en la cárcel dos de los tres gamberros que asaltaron a una joven

El otro, por ser menor de edad, está a disposición del Tribunal de Menores

Funcionarios del Cuerpo General de Policía han detenido a los otros dos gamberros que, juntamente con un tercero que fue el primero en ser detenido, según ya informamos, agredieron e intentaron atropellar a una joven de diecinueve años cuando ésta se dirigía, a pie, de noche, por el paseo de la Isla, hacia el barrio de San Pedro de la Fuente, donde tiene su residencia.

Los detenidos, que han sido puestos a disposición de la autoridad judicial competente, son muchachos de dieciséis años, cuyos nombres y apellidos corresponden a las iniciales J.M. A. G. y F. H. T., el primero estudiante y el segundo mecánico. El tercer detenido es el menor de edad J. D. G., estudiante. Los tres residen en Burgos. El último ha sido puesto a disposición de la jurisdicción competente de menores.

Los dos primeros han ingresado en la cárcel.

N. de la R. — El precedente servicio policíaco estamos seguros que suscitará general satisfacción en toda la ciudad, preocupada por la reiteración de incalificables hechos que, por desgracia, venían produciéndose. Desde luego son de lamentar estos sucesos que dicen bien poco de la mentalidad de ciertos sectores juveniles y que, de rechazo, afectan a sus allegados, pero no podemos por menos —en nombre de una sociedad a la que los propios ciudadanos tienen el deber de proteger— de elevar nuestra felicitación a los dos transeúntes que ejemplarmente salieron en defensa de la integridad y del honor de la joven agredida, al tiempo que felicitamos también a los funcionarios del Cuerpo general de Policía por su rápida diligencia en completar este servicio.

Burgos campeón, en la fase del sector del segundo Certamen Nacional de Teatro Juvenil

En Logroño se ha celebrado los pasados días 18 y 19, el certamen de Teatro Juvenil, convocado por la Delegación Nacional de Juventudes para grupos mixtos, menores de 21 años.

Intervinieron conjuntos artísticos de Soria, Segovia, Logroño y Burgos.

En la clasificación final ha quedado Burgos en primer lugar, seguido de Soria, Segovia y Logroño. Burgos presentó la obra "Cobardías", de Linares Rivas.

Con este triunfo Burgos se clasifica para asistir a la fase nacional.

Vida religiosa

Santoral

SANTOS DE HOY:

Ss. Benito, Lupicino, obs.; Serapión, Birilo, obs.; Filemón, mr.

Misa de primera clase y color morado del tercer domingo de Cuaresma.

SANTOS DE MAÑANA

Ss. Pablo, Deogracias, Bienvenido, obs.; Basilio, Octaviano, pbs.; Saturnino, Basilisa, mrs.; Zacarías, pf.; Lea, viuda.

Misa de tercera clase y color morado, de la tercera semana de Cuaresma, segunda oración Et famulos.

SANTOS DEL MARTES

Ss. Toribio, ob.; José Oriol, Teodulo, pbs.; Victoriano, Fidel, Teodosia, mrs.; Benito, mj.; Julián, cf.

Cultos

CALATRAVAS (MONASTERIO DE SAN FELICES): Cultos en honor de su glorioso Padre, San Benito.

A las seis y media de la tarde de hoy, rosario y sermón a cargo del M. I. Sr. D. Isidoro Díaz Murugarren, canónigo de la Santa Iglesia Catedral B. M., exposición de Su Divina Majestad, estación y reserva.

Terminarán los cultos con la veneración de la reliquia del Santo.

Señoras, Señoritas
Instituto de belleza ITAL
Gimnasia dirigida.
Calera 10, 1.° B. — Tef. 6754

BURGOS HACE 50 AÑOS

Del DIARIO DE BURGOS correspondiente al jueves 21 de Marzo de 1935

LA sesión de ayer del Ayuntamiento, se acordó crear la Medalla de la Ciudad. Asi mismo se acordó la emisión de "Sellos municipales" y estampar las efigies de burgaleses ilustres y de monumentos de la ciudad, alternándolos con el escudo de la misma. En la misma sesión se nombró capellán del Hospital de San Juan y Asilos Benéficos, a don Gonzalo Izquierdo Ortega.

EN la capilla del Santo Cristo, de la Catedral, han contraido matrimonio la bella y distinguida señorita María de las Mercedes Gutiérrez Sevilla y don Ricardo Dorado Janeiro, director de música.

LAS temperaturas extremas fueron de 13 y 3,8 grados.

Estado de los ríos en la tarde del sábado

Arlanza, alto de nivel y aguas turbias; Arlanzón, normal; Ausín y Boedo, alto de nivel y aguas tomadas; Ebro, alto de nivel y aguas turbias; Nela, alto de nivel y aguas claras; Pedroso, alto de nivel y aguas limpias hasta Barbadillo del Pez. Desde este punto, aguas tomadas; Pisuerga, normal y aguas claras; Rudrón, alto de nivel y aguas ligeramente tomadas; Sedanillo, nivel normal y aguas claras; Trueba, alto de nivel y aguas claras; Tejero, alto de nivel y aguas turbias; Ubierna y Urbel, alto de nivel y aguas claras; Valdavia, alto de nivel y algo tomado y Hormaza, alto de nivel y aguas claras.

La temperatura de las aguas oscila entre los seis y ocho grados sobre cero.

Encauce sus limosnas. Dar bien es dar dos veces.

Calificación moral de espectáculos

COLISEO. — "Los cañones de Navarone" (2) y "Aventuras de Tom Sawyer" (1).

AVENIDA. — "El señor de La Salle" (1).

GRAN TEATRO.—"Río conchos" (3).

CORDON. — "Un lugar en la cumbre" (4).

CALATRAVA. — "El gran Maclintogh" (2).

REX.—«Maciste el coloso" (2) y "Alias Jesse James" (2).

ASTORIA. — "El precio del éxito" (2) y "La taberna del irlandés" (2).

CONSULADO.—"La primavera romana de la señora Stone" (4).

GOYA. — "La mujer sin nombre" (3 R.)

★

1, niños; 2, mayores de 14 años; 3, mayores de 18 años; 3-R, mayores de 18 años, con reparos y 4, gravemente peligrosa.

DON GIL MONTERO LOPEZ

Falleció en Huérmeces en el día de ayer, a los 71 años de edad, después de recibir los Santos Sacramentos y la Bendición Apostólica de Su Santidad

Q. E. P. D.

Su apenada esposa, doña Leonor García; hijos, Delfina y Jesús; hija política, Carmen-Jesús Cullón; hermanos, Albino y María del Carmen; hermanos políticos, Lucinio Díez, Caridad Montero, Estanislao Jerez, Antonio Díez, Rosina, Justa, Marcelina, Bienvenido, Emilio García Martínez, Agustín, Benito y Teresa Girón; sobrinos, primos y demas familia.

Ruegan a sus amistades, le tengan presente en sus oraciones y la asistencia al funeral y entierro que se celebrará hoy, día 21, a las ONCE de la mañana, en la iglesia parroquial de San Juan Bautista de Huérmeces.

Huérmeces, 21 de Marzo de 1965.

LA SEÑORITA

PETRA CALVO CASTRILLO

(MAESTRA NACIONAL)

Falleció el día de ayer, en Padilla de Abajo a la edad de 58 años

Q. E. P. D.

Sus apenados hermanos, don Fernando (párroco de Santa Agueda de Burgos), Arsenia y M Justina (Benedictina de Palacios de Benaver); hermano político, Fidel Becerril; sobrinos, José María, Eulalia y María Jesús; primos y demás parientes

Ruegan a sus amistades la asistencia al funeral, corpore presente, que se celebrará HOY, DOMINGO, a las CINCO de la tarde, en la iglesia parroquial de PADILLA DE ABAJO y acto seguido la conducción del cadáver al Cementerio municipal.

Burgos, 21 de Marzo de 1965.

El Excmo. Sr. Arzobispo de Burgos y los señores Obispos de Orense y Calahorra han concedido 200 y 100 días de indulgencia, respectivamente, en la forma acostumbrada.

PRIMER ANIVERSARIO

EL JOVEN

Miguel-Angel López Fernández

Falleció el 22 de Marzo de 1964, a los 18 años de edad

Q. E. P. D.

Sus apenados padres, don Eladio López (industrial transportista) y doña Fe Fernández; hermana, Guillermina; abuela paterna, doña Nicanora Ruiz; tíos, primos y demás familia

Ruegan a sus amistades le tengan presente en sus oraciones y la asistencia a la misa que se celebrará mañana lunes, día 22, a las 9 de la mañana, en la parroquia de La Anunciación. Actos de piedad, por lo que les quedarán muy agradecidos.

Burgos, 21 de Marzo de 1965.

Año Santo Compostelano

VIAJES LUGAR

LE OFRECE DIFERENTES RUTAS VISITANDO:

León - Orense y Santiago

León - Orense - Santiago y Coruña

León - Orense - Santiago - La Coruña - Isla de la Toja - Pontevedra y Vigo

León - Orense - Vigo - La Toja

Santiago - Coruña - Ribadeo Gijón - Covadonga - Santillana del Mar - Cuevas de Altamira - Santander

3 — 4 — 5 — 7 — 8 y 10 días

En magníficos autocares con reservas de Hoteles, Residencias, alojamientos, etc. — Precios económicos.

PARTICULARES — COLEGIOS — ENTIDADES — SOCIEDADES y PEÑAS

Consúltenos y no dude que siempre quedará satisfecho de nuestros servicios.

VIAJES LUGAR

Laín Calvo, 20. — Teléfono, 6154

El Mundo en ocho días

Por Tomás CERRO CORROCHANO

ELECCIONES, con triunfo comunista, en el Estado indio de Kerala, Elecciones en curso en el Congo Belga. Y el Vietnam como peligro cada día más acusado de un conflicto —o una derrota política de los Estados Unidos— cuyas consecuencias serían muy graves. Hostilidades otra vez a fondo entre la URSS y la China roja, como consecuencia del fracaso de la conferencia de Moscú y de los incidentes estudiantiles provocados por Pekín. En Rusia son los chinos quienes agitan. Y quienes a veces alguacilan al alguacil. Si dejamos a un lado las elecciones francesas, a falta de la segunda vuelta todavía, la semana no ha dado más de sí.

"La cuestión de la cuestión"

"En cuanto a la cuestión de decidir la cuestión de la convocatoria de la reunión preparatoria, era necesaria la consulta de todas las partes". El párrafo transcrito entre comillas se parece a aquellos de la "razón de la sinrazón que a mi razón me hace" del Quijote. Pero pertenece al comunicado de la conferencia de Moscú, a la que asistieron 19 de los 26 invitados por Kruschef como primer paso para la excomunión de la China roja y la restauración consiguiente de la hegemonía rusa sobre el bloque comunista. Lo comenta la revista norteamericana "Times", que subraya que tal comunicado, de unas 1.000 palabras, es un claro reconocimiento de que la conferencia ha sido la más desafortunada reunión comunista internacional de cuantas han organizado los soviets". Puede, en efecto, suponerse que el segundo punto del programa —una conferencia mundial comunista definitiva— queda en suspenso indefinidamente.

Los sucesores de Kruschef creyeron, sin duda, que podrían terminar la pugna URSS-China roja sin perder la cara. A buen seguro que Kruschef se ha frotado las manos al leer las lindezas que Pekín dedica a Kosyguin y Bresnev. No por la conferencia —o por lo menos, no explícitamente por la conferencia, cuyo fracaso es un triunfo correlativo de Mao y los suyos—, sino por la actitud china en relación con los incidentes estudiantiles de la capital rusa.

Recuérdese que el ejército y la policía reprimieron enérgicamente el ataque a la Embajada yanki. Primero, no los evitaron, con lo que Washington se considera, con razón, ofendido. Después, los cortaron, con lo que Pekín ha encontrado un motivo para reanudar sus ataques. El embajador chino calificó, ante el ministro de Asuntos Exteriores soviético Gromyko, de "brutal" la represión, y exigió explicaciones oficiales del Gobierno ruso. Gromyko cortó fría e instantáneamente la conversación, calificó públicamente de "hechos intolerables" de Pekín contra la URSS los motines estudiantiles, y contestó a la acusación de "complicidad rusa con el imperialismo norteamericano" lanzada por los chinos, diciendo que la URSS "no necesita lecciones de nadie en la lucha contra el imperialismo".

Como anteriormente, ha sido Albania el portavoz europeo de la China: "La demostración estudiantil moscovita —dijo recientemente Radio Tirana— ha arrancado la máscara a la troka kruchevista Breznev - Kosiguin - Mikoyan". Ello "ha demostrado —añadió— cuán profundamente están hundidos en el fango del revisionismo y la capitulación".

Se explica la conclusión de "Time". La tregua rusochina ha sido rigurosamente provisional.

Una estrategia política que tracasa

La estrategia del presidente Johnson en el Vietnam ha fracasado, dice el comentarista del "Journal de Geneve". Los ataques aéreos norteamericanos —explica— tendían a conseguir que Hanoi suspendiese el apoyo a los guerrilleros comunistas del Vietnam meridional, pusiese fin a las infiltraciones de "voluntarios" y ordenase al Vietcong el alto a las agresiones, No lo ha conseguido.

Hace falta, pues, un nuevo plan. Pues la negociación honrosa no es razonable y los Estados Unidos están resueltos a no abandonar al Vietnam sin garantías para su seguridad, la guerra tiene que seguir.

El desembarco de 3.500 infantes de Marina, encargados de la defensa de Danang cerca del paralelo 17 es significativo. Hasta ahora Washington sólo había enviado técnicos y consejeros. Que se estudia la conveniencia de ataques aéreos a los objetivos industriales de Hanoi y el puerto de Haifon es indudable. El golpe a la economía del Vietnam del Norte sería muy grave. El problema está en saber la respuesta que los bombardeos tendrían. El redactor internacional del diario suizo se pregunta qué ocurriría si el ejército de Ho Chiminh invadiera el Vietnam del Sur. Los blancos, en su opinión, no están preparados para una guerra de guerrillas contra los asiáticos.

Por otra parte, los medios militares norteamericanos no temen la extensión del conflicto, la desean. El crítico militar del "New York Times" ha llegado a declarar que el momento es propicio para "desnuclearizar" la China. Léase para destruir sus instalaciones atómicas.

Entiende, sin embargo, el periódico ginebrino que la aventura sería peligrosa en extremo. Y en el orden político untría de nuevo los pedazos de un mundo comunista roto por la división. Y se manifiesta contra la actitud de los militares yankis.

Triunfo comunista en la India

En las recientes elecciones del Estado indio de Kerala los comunistas han conseguido 43 escaños parlamentarios. De ellos corresponden 40 al grupo "chino" y 3 al grupo sovietizante. Los demás partidos, el del Congreso (del Gobierno) han conseguido 36; el del Congreso disidente 25; y la Liga musulmana, 12. Juntos podrían dominar la Cámara. Son 73 votos. Pero las diferencias que les separan resultan inconciliables. Constituyen, pues, los comunistas la minoría más importante.

Ya en 1957 habían logrado 60 de los 127 puestos que se disputaban en las elecciones. Ello les llevó al Gobierno. Sus medidas provocaron una enorme oposición popular lo que permitió al Gobierno de Nueva Delhi declarar el estado de excepción y poner al frente de Kerala un gobernador federal no comunista.

Las elecciones de 1960 dieron a los partidos anticomunistas la victoria. El Gobierno que salió de ésta cayó en Septiembre último. Nuevamente fue necesario un gobernador federal. Hubo disturbios rojos. Y varios centenares de detenciones. Entre los ahora elegidos hay 29 presos por actividades subversivas contra la India en favor de la China roja.

El Estado de Kerala, constituído sobre una base lingüística, se halla, afortunadamente, al Sur de la India. Se comprende el peligro que representaría si estuviese cerca de la frontera china. Tiene 17 millones de habitantes.

Elecciones en el Congo

El jueves 11 de este mes se iniciaron en el Congo Belga elecciones parlamentarias. No se van a celebrar simultáneamente en todos los puntos del país, sino provincia por provincia. Van a durar, por ello, seis semanas.

Hay zonas del país donde está declarado el estado de guerra. Los detenidos son muchos. La censura se extiende incluso a la correspondencia privada.

Sabido es que el Congo no es más que una unidad geográfica. Razas, lenguas y religiones múltiples enfrentan tribus contra tribus y grupos contra grupos. El comunismo ha hecho del territorio un campo de acción que cultiva intensivamente. Hay partidos políticos disueltos, grupos que no podrán votar.

La inmensa mayoría del país es analfabeta. Votan mediante símbolos (un león, por ejemplo; o un tigre).

Pero el presidente Tshombe necesitaí dar un barniz de democracia a su Gobierno. Son exigencias de la situación nacional y, sobre todo, internacional. Es claro que ya, de antemano, hay quien impugna las elecciones. La ficción se tolera en N'Krumah. O en Ben Bella. O en Nasser. En Tshombe, no. Y las acusaciones por su falta de sentido democrático pueden verse en la Prensa europea y americana como argumento de peso contra Tshombe.

Perdieron todos sus ahorros en un incendio

Hamburgo.—Veintisiete trabajadoras españolas perdieron todos sus ahorros de muchos meses, al incendiarse la residencia donde habitaban en una fábrica de conservas de esta ciudad. En los grabados precedentes vemos a tres de las afectadas por el siniestro, llorando desconsoladamente y en segundo término, a un bombero apagando los restos de las maletas en las que nuestras compatriotas guardaban confiadamente los ahorros de sus trabajos.—(Fotos Fiel)

Espuma de la semana

LAUGHTON Y CHURCHIL

En estos días, con motivo de haberse tratado la posibilidad de llevar al cine la biografía de Sir Winston Churchill, se ha recordado al gran actor cinematográfico Charles Laughton. Uno de los grandes deseos de Laughton fue el incorporar en el cine el personaje que fue en vida Churchill, pero no pudo ser porque se opuso a ello el gran político inglés.

Es decir, Churchill se mostró conforme con que se llevara al cine la historia de su vida, pero puso la condición de que ésto fuera después de muerto. Debido a ello Laughton no ha podido ser el protagonista de ese film, puesto que murió antes que Churchill.

Laughton murió a los 63 años y reposa en el cementerio de Forest Lawn, muy cerca del también actor famoso Clark Gable con el que hizo algunas películas que han pasado a la historia del cine.

Laughton era inglés, pero estaba naturalizado como ciudadano norteamericano. En 1921 se casó con la actriz Elsa Lanchester con la que fue feliz durante mucho tiempo. Un día un periodista le preguntó a Laughton cuál era el secreto de tantos años de felicidad al lado de su esposa.

A esa pregunta, el famoso actor respondió:

—Hay, para ello, tres motivos: la paciencia, la mutua comprensión y cierto sentido del humor.

Es una receta que se puede recomendar a los casados. Laughton aunque era un actor trágico, tenía, por lo visto, un gran sentido del humor. Ello es importante, puesto que según él afirmaba, contribuyó nada menos que a hacerle feliz.

EL CONSTIPAO Y LA LUNA

En una obra aparecida en Londres hace unos días, el jefe del Instituto de Investigación sobre el constipado, señor Chrisopher Andrewes, afirma lo siguiente: "Los ingleses estamos todo el año constipados, si bien la enfermedad se manifiesta en unos y otros de muy diferentes maneras. En algunos se muestra con terrible violencia, en otros está casi latente la mayor parte del año. Durante las épocas de frío, el virus vence, generalmente; en las estaciones más cálidas, se imponen las defensas orgánicas, pero la batalla entre ambas no se interrumpen nunca".

También asegura el señor Andrewes que existen 30 o 40 tipos diferentes de virus responsables del constipado; por eso es muy difícil lograr una vacuna eficaz.

Después estudia el doctor las mejores posibilidades para lo-

grar un buen constipado. No es lo mejor, como pudiera creerse, estar con los pies húmedos, o exponerse a la corriente de aire después del baño. Lo mejor, y que casi nunca falla, es el contacto con una persona constipada y que estornude frecuentemente. Según dice el doctor a que aludimos, no es raro que las cinco personas que trabajan en su laboratorio sobre la investigación del constipado, estén constipadas a la vez, mostrando con ello una admirable solidaridad.

Y el señor Andrewes concluye su libro con esta apreciación muy poco optimista: "Yo no dudo que en el año 2000 el hombre habrá puesto el pie en la Luna y que se hayan logrado inventos y conquistas transcendentales; lo que dudo es que ni en el 2000 ni mucho más allá haya desaparecido esa plaga, desagradable aunque benigna, que es el constipado del hombre".

LA VIDA FUERA DE LA TIERRA

El doctor Willien Pickering, creador de los cohetes interplanatarios Ranger y Mariner —varios ejemplares disparados, de cada uno de esos dos modelos—, ha hecho unas interesantes declaraciones.

Como se sabe, el Ranger es el cohete especializado en viajes a la Luna y el Mariner hacia Venus y Marte.

El Dr. Pickering, al que se le acaba de conceder un importante premio en París, ha dicho lo siguiente: "El Ranger VIII" nos ha suministrado fotos interesantísimas de la Luna, pero aún queda mucho por saber, por ejemplo, no sabemos si el suelo de la Luna es duro o blando. El 19 de Marzo o bien el 16 de Abril lanzaremos el Ranger IX.

El Mariner IV navega en estos momentos hacia Marte. Está aproximadamente a mitad de camino. Pasará por un punto próximo a Marte el 15 de Julio. Tomará fotos y las transmitirá a la Tierra.

Si hay vida en el sistema solar —ha dicho el doctor Pickering— será en el planeta Marte. Sus cambios de color pueden ser cambios de estaciones; sin embargo la atmósfera de Marte no parece propicia. Hay que esperar aún.

Por consiguiente, esperamos...

GATOS A QUIENES LES GUSTA BAÑARSE

Como es bien sabido, los gatos tienen, entre otras, dos grandes pasiones: aman el calor y odian el agua. El gato no se baña jamás y huye, como dice el refrán, hasta del agua fría.

Pero en ésto, como en todo también hay excepciones. Hay gatos que se bañan y, hacerlo, les encanta. Se trata de una raza del Este de Turquía, en las proximidades del lago Val, a donde van los gatos a bañarse con el mismo espíritu alegre y entusiasta que van las personas al mar de Benidorm.

La noticia procede de la señora inglesa Miss Laura Lushington, que acaba de llegar a Londres desde aquel país y ha traído algunos ejemplares gatunos de esa admirable raza nadadora y, por consiguiente, limpia.

Estos gatos acuáticos tienen un pelaje blanco y suave, que recuerda al visón. Ojos de color de ambar y orejas finas y pequeñas.

Este gusto por el agua quizá sea debido a que el lago Val es muy salino y da a los pequeños animales una agradable sensación al surcar las ondas.

Allí se han acostumbrado y ahora se bañan en cualquier clase de agua.

Es lo que pasa siempre; se empieza, se acostumbra uno y luego sigue. Así pasa siempre, incluso con el baño, al que no todos, desgraciadamente, son capaces de acostumbrarse.

TERTULIA MADRILEÑA

DOS «QUINIELAS» PARA LITERATOS: EL «ONDAS» Y EL «SESAMO». — TORCUATO LUCA DE TENA, «LA BRUJULA LOCA» Y EL «TODO MADRID». — JUICIO CONTRA FERNANDEZ NICOLAS, POR «DESPUES DE LA TORMENTA». — FALLAS RETORICAS EN LOS ESCRITORES DE TURISMO. — LA PRIMAVERA LA SANGRE TORERA ALTERA. ¿ 78 MIL PISOS VACIOS Y 80 MIL PAREJAS JOVENES QUE BUSCAN NIDO. — LA S. G. A. E. Y LOS EXHIBIDORES DE PELICULAS. — Y ¿CUANTOS VOLANTES «DEL ROSA AL AMARILLO» FALTAN A LOS NUEVOS TAXIS?

Por Juan Antonio CABEZAS

En la republiquita de las letras, las ondas me llegan presurosas y de muy diversa longitud. Las más contundentes son unas ondas con mayúscula y comillas. Las que hablan del Premio "Ondas de vela 1965. El informador gratuito dice que está al caer. El hombre de las ideas con barba logró sincronizar: "En esas "quinielas" para literatos, lo importante no son las pesetas, es la gloria". El optimista radiofónico argumentó: "En el Premio "Ondas", más que el libro para leer, el tipográfico, importan las ondas-palabras que, seguirán flotando, que pertenecen a otro mundo literario, el de las palabras para el oído". El de la sonrisa verde abrió la flor de sus labios. Otro habló del futuro "Sésamo" de cuentos. El locutor gratuito informó: "Al parecer Tomás Cruz está dispuesto a que se falle antes de la Pascua Florida".

No faltaron las habituales ondas literarias de la calle del Prado. El sabelotodo consiguió introducir su onda: "En el Ateneo hubo un casi lleno, en los tendidos. El "todo Madrid" de las letras". El hombre de las ideas con barba replicó emocionado: "Un novelista que enjuicia su obra, siempre interesa. Nos descubre su intimidad literaria. Torcuato nos contó en su reportaje íntimo, desde el momento de la inspiración del tema —el flechazo— hasta la fecundación y gestación de "La brújula loca". El optimista agregó: "La brújula" estaría loca, pero el novelista se orientaba como marino experto en mar tormentoso. Y ¡qué críticos, Dios Santo!" El malaonda disparó: "Una conferencia con mensaje antitremendista. Aunque mejor que un auto-juicio fue un psicoanálisis. Lo que está de moda en las novelas, es hacerle la competencia a López Ibor".

El zancandil informó a continuación: "En el Centro Asturiano Montini sigue adelante con el Aula "Pérez de Ayala". El de las ideas con barba celebró: "El último juicio fue "contra" un novelista de la curia —Severiano Fernández Nicolás— por la novela del estraperlo". El tranquilizante puntualizó: "Por la novela "Después de la tormenta", tema, el estraperlo de los años cuarenta entre León y Asturias". Y el enterado: "Conste que el estraperlo lo hacía l protagonista "Salomé" y por lo que en el juicio se aclaró, con la "vista gorda" del militar y poeta López Anglada, que se consideró personaje y defensor". Al final Fernández Nicolás se defendió de los otros tres jueces: Núñez Alonso, Mauro Muñiz y Paulino Posada. Y el malaonda soltó su andanada: "Lo que no hay derecho es a poner a tres asturianos contra un solo leonés, por muy novelista que sea".

Y en la hora "H" de las fiestas falleras, el incendio solemne, regocijante y fáustico, de la noche valenciana de San José, los Escritores de Turismo y Centro de Iniciativas, (dos entidades homogéneas que preside don Francisco Casares) celebraron una "exaltación de Valencia" en Madrid. La "exaltadora" fue Carmen Payá, valenciana y escritora turística. El de las ideas con barba argumentó: "Pero tenía la retaguardia guardada por valencianos de pro, y la guapa fallera mayor del Centro Valenciano de Madrid". Al final de las fallas retóricas, todos recordaron que "Valencia, es la tierra de las flores, la alegría y el amor..."

Las ondas taurinas traían augurios primaverales. Uno habló de que Ordóñez y Vázquez hacen "ensayos con todo" por Fuengirola. Otro de la "nueva ola" sacó por el mechón de Manuel Benítez, nuestro "beatle" cordobés. El malaonda taurino hizo una pregunta con su miajilla de mal café: "¿Qué fue eso de tres avisos a el "Viti"?" Y el de la sonrisa verde: "Es que todo el aquel, es decir el valor tranquilo, se le quedó por América, al de Vitigudino".

De la mesa de los intelectuales, de los que cobran derechos por los "besos" de las Musas, llegaban ondas que procedían de la gaudiana casa de SGAE en la calle de Fernando VI. Alguien habló de la polémica epistolar de Joaquín Calvo Sotelo, con los exhibidores de películas que, se niegan a pagar los pequeñísimos derechos de autor. El hombre de las ideas con barba comentó: "Mal oficio el de los escritores. Si escriben libros lucha con los editores. Si escriben para el celuloide, los exhibidores no quieren pagar derechos". Y el optimista: "¿Qué harían los editores y los exhibidores si los escritores no escribieran?" El malaonda replicó: "Esa me parece una pregunta asaz inocentina".

Hace pocos días, el alcalde nuevo —alcalde nuevo bien alcaldea— reconoció que había 78 mil pisos vacíos e inasequibles en Madrid. ¿A qué precio? El simpático introdujo su onda: "¡A millón, señor alcalde!" De otra fuente informativa sabemos que pasan de ochenta mil las parejas "del brazo (o del hombro) y por la calle", en busca de nido. El de las preguntas inocentes formuló una inocentísima: "¿Y nadie puede hacer nada?" El de la sonrisa verde volvió a lucir una carcajada verde limón.

En el grupo de las profesiones liberales se hablaba del "volante rosa", último requisito municipal para echar a rodar los nuevos taxis. Y un chusco agregó: "Es que después del rosa viene el amarillo, como en la película de Summers".

ALTURA LIMITADA
sólo esta señal podrá limitar la altura de su carga
80
sólo esta señal impedirá utilizar al máximo los 30 CV. de su potente motor
furgoneta
RENAULT 4

* Motor 845 c. c.
* 6 litros a los 100 Kms.
* 2 m³ de volúmen
* 300 Kgs. de carga

RENAULT
CASA VICAN
Madrid, 11 BURGOS

SUPERLIMPIEZA EN SECO
«IRIS»
CON SERVICIO A DOMICILIO
PROXIMA APERTURA EN Vitoria, 64. — Telf. 6141

«AMIGOS DE LA MUSICA»
PRIMERA ACADEMIA EN BURGOS DE
GUITARRA
Plazas limitadas. — Solicite su inscripción
Calera, 6, 1.° Telf. 6174

Modernos equipos para oficinas y almacenes
ZUBIGARAY

Visite nueva exposición
De la Vega
Calera, 35. BURGOS

VENDEMOS
Motores de 20, 22 y 24 HP. y de 2.880, 710 y 3.000 r. p. m., respectivamente. Dos granuladoras Gondard MT-300 completas.
Todo buen estado
Escribir al Apartado núm. 48. — BURGOS.

RENTAS
De PISOS Y LOCALES
Informes e inscripción
ASOCIACION DE INQUILINOS
San Juan, 24

»CODIMA«
Tfno.:3038

tronzadoras Remington
Comercial Distribuidora de Maquinaria, S.Pablo, 13

GANEN DINERO

300 a 500 pesetas diarias cultivando CHAMPIÑONES en su casa. * Negocio fácil al alcance de todos. * Compramos producción a alto precio. * Exito extraordinario en España.
Información a ESTABLECIMIENTOS «LA GLORIA». Mercado de San José. BARCELONA

En aquel tiempo...

"Bienaventurados los que oyen la palabra de Dios y la guardan" (San Lucas XI)

"En aquel tiempo: Estaba Jesús echando un demonio a un mudo. Y echado el demonio habló el mudo, entre la admiración de las turbas. Y unos decían: En el poder de Belcebú, príncipe de los demonios, echa los demonios. Y otros, tentándole, pretendían de El algún milagro. Mas Jesús, conociendo sus pensamientos, dijo: Todo reino dividido de dentro será destruído, y una sobre otra caerán sus casas. Y si Satanás anda dividido, ¿cómo quedará en pie su reino, ya que decís que en el poder de Belcebú echo los demonios? Y si yo los echo en poder de Belcebú, ¿en cuyo poder los echan vuestros hijos? Por esto ellos mismos serán vuestros jueces. Pues bien: si con el poder de Dios echo yo los demonios, cierto que ha llegado ya a vosotros el reino de Dios. Cuando un hombre valiente y armado guarda su casa, seguro está todo lo que posee. Pero si llega otro más esforzado y lo vence, le quitará todas las armas en que tenía su confianza y repartirá sus despojos. Quien no está conmigo, está contra mí: y quien no recoge conmigo, desparrama. Cuando el espíritu inmundo ha salido de algún hombre, anda por lugares áridos buscando descanso, y no hallándolo, dice: Volveré a mi casa, de donde salí. Y viniendo a ella, la halla barrida y adornada. Entonces va, y toma consigo otros siete espíritus peores que él, y entrando, habitan en él. Y el último estado de este hombre resulta peor que el primero. Y sucedió que cuando decía estas palabras, levantando la voz una mujer de entre la multitud, le dijo: Bienaventurado el seno que te llevó, y los pechos que te amamantaron. Mas él contestó: Mucho más bienaventurados los que escuchan la palabra de Dios y la observan".

REFLEXIONES

El Evangelio que hoy pone a nuestra consideración la Iglesia nuestra madre parece hecho a propósito para este día.

Estamos en la Santa Cuaresma y las señoras y las jóvenes ya han hecho los Santos Ejercicios. Los jóvenes los empezarán mañana y la semana siguiente los hombres.

Todos han oído u oirán la palabra de Dios que ha resonado vibrante en nuestros templos y de ahí la importancia de fijarnos en el Evangelio y principalmente en las últimas palabras del mismo. Contemplemos a Cristo arrojando un demonio de un hombre y en esta escena podemos ver todos a Cristo arrojando al demonio de tantas almas como en estas semanas en las que tocadas por la gracia esas almas contritas y arrepentidas caen a los pies del confesor llorando sus pecados.

Más tarde, veremos a Cristo prevenirnos para evitar las recaídas y así nos dice que al ver al alma limpia del pecado, busca otros demonios que le ayuden a hacer caer a esa alma de nuevo en el pecado y así nos advierte que las recaídas son más peligrosas.

Por otra parte como después de hacer Cristo esta advertencia para evitar las recaídas, vienen esas últimas palabras del Evangelio cuando una mujer exclama: "Bienaventurado el vientre que te llevó y los pechos que te amamantaron" a las que Cristo replicó: "Bienaventurados, más bien, los que oyen la palabra de Dios y la guardan".

¡Qué lección encierran éstas palabras, y cómo hemos de tenerlas siempre presente!

Es verdad que hoy se oye frecuentemente la palabra de Dios, que nunca se ha predicado más que ahora, y sin embargo el fruto es bien pequeño.

¿Por qué? Pues, sencillamente, porque oímos, sí, la palabra de Dios, pero no la hacemos realidad en nuestra vida. La oímos, sí, pero no la guardamos. Cae sobre nuestras almas como sobre un duro camino y rebota y no produce fruto.

Quizá alguno llega a pensar y decir dentro de sí éstas palabras: "aquí debía estar don Fulano para oír esto" sin darse cuenta de que a él le hacía buena falta meditar esas palabras y cumplirlas, hacerlas realidad en su vida.

Pues pensemos en estos días al escuchar la palabra de Dios esas palabras de Cristo y abramos de par en par las puertas de nuestra alma para que como tierra esponjosa reciba esa semilla de la divina palabra, reguémosla con el agua de la gracia para así ser verdaderamente bienaventurados.

J. V.

SOLAR

de 1.000 a 2.000 metros cuadrados precisamos con fachada de 20-25 m. a carretera general en zona Gamonal, calle Vitoria, carretera Santander, etc. Ofertas número 689. Publicidad MENTOR. Apartado, 140. — BURGOS.

Misas dominicales

CATEDRAL	7,30	8,15	9	9,45	10,30	11,15	12	12,45	13,30	19,30	
San Lesmes	7	8	9	10,15	11	12	13	14	19,30		
San Gil	7,30	8	9	10	11	12	13	14	18,30		
San Lorenzo	7,30	8,15	9	10	10,45	11,30	12,15	13	13,45	19	
San Cosme y San Damián	7,30	8,15	9	10	11	12	13	14	19,30		
San Esteban	8,30	9,15	11	12,30							
San Julián, S. Pedro y S. Felices	8	9	10,30	11,45	13	14	19				
Santa Agueda	8	9	10	12							
San Pedro de la Fuente	7,15	8	9,15	12							
La Anunciación	7	8	9	10	11	12	13	19			
San Antón (Huelgas)	7	9,15	9,45								
Nuestra Señora de las Nieves	8	10	12								
Ntra. Sra. La Antigua (Gamonal)	8	9	10	11,30	12,15	1,15					
San Juan Bautista (B. Yagüe)	8,30	10	12	12,30							
La Inmaculada (B. Militar)	8	9	10	11,15	12	13					
Capiscol	10	12									
Carmen	6	7	8	8,45	9,30	10,15	11	11,45	12,30	13,15	14 y 18,30
Merced	7	7,45	8,30	9,15	10	10,45	11,30	12,15	13	13,45	20
Venerables	7	7,45	8,30	9,15	10	10,45	11,30	12,15	1	1,45	

LIQUIDACION TOTAL POR TRASPASO

Necesitamos desalojar nuestro local

INMEDIATAMENTE

Electrodomésticos al mínimo precio

SU GRAN OPORTUNIDAD

COMERCIAL VELO-MOTO

VITORIA. 14

ANGEL DE LA CARIDAD

Un ángel al pie de la sepultura

Enrquie Ramos de Barrio las Hormazas

El ermitaño subía, lento y cansino, la cuesta del cerrillo. De vez en vez se paraba, dejaba su hatillo sobre el camino y daba un respiro a sus pulmones con jadeo crónico de asma.

"El abuelo Alejandro" —así le llamaban los niños— venía de Solana, de Borcos, de La Parte. Llegaba de sus andares lentos al refugio de su montículo. Allí tiene su trono la Virgen del ostillo. Allí vive, guardándola, "el abuelo Alejandro", su ermitaño.

Día tres días, el anciano anda y desanda las veredas, baja y sube el sendero de la Ermita. Como si fuera una acequia pontifical por donde suben hasta la Virgen del Castillo las ofrendas de sus devotos, los fieles de Las Hormazas: sus flores frescas, sus Rosarios penitenciales, sus Misas... Y por donde la Virgen derrama sus misericordias frutales y plácidas. Como si fuera él mismo una "Escala de Jacob" por donde suben y bajan los ángeles del cielo.

O los ángeles de Borcos. Como Enrique Ramos, un angelillo de siete años que en este barrio de Las Hormazas mantiene encendida la lamparilla del recuerdo de "el abuelo Alejandro-.

Porque del ermitaño, infantil y complaciente, sólo queda eso: el recuerdo. Caliente y floral, ejemplar y lleno de ternura... Pero recuerdo, solamente.

El verano pasado, el ermitaño ve que sus días se agostan en un ocaso lacio y otoñal. El fuego del verano va sumiendo el aciete de su lamparilla. La vida se le apaga con destellos mortecinos, como las lámparas votivas al atardecer. El otoño, frutal y acogedor, le va cavando ya la sepultura. Una agonía larga, como su servicio a la Ermita del Castillo... Unas alas de ángel sobre sus párpados... Y después, la claridad transeúnte de la muerte.

Los niños de Las Hormazas han perdido al abuelo maravilloso de sus cuentos, al amigo de sus juegos en torno a la Ermita. Abuelo Alejandro ha muerto en un otoño dulce y manzanal, con racimos tostados y sol horizontal, con fragancia de membrillos por el valle...

Los niños deshojan los rosales tardíos de la Ermita, los lirios morados del Hormazuela, la salvia de los prados, los crisantemos del rincón del camposanto. Y, con rosas, plegarias y sollozos, trenzan una corona para su entierro. El ermitaño descansa en paz, en claridad perpetua, bajo un gozo de flores campesinas. Siete pies de tierra le bastan para dormir sus sueños de profeta, para seguir diciendo avemarías frescas a la Virgen del Castillo, su Dulcinea...

Enrique Ramos —siete años blancos, como un ángel de alabastro— refresca la paz de su tumba con Padrenuestros lentos, como ramilletes de margaritas.

Enrique tiene una hermana de seis años: Charito. Y son hijos de Eutiquio, que cuida los rebaños de Borcos. No hay, de su edad, más niños en el pueblo con quienes puedan jugar. Así que una tarde suben la cuesta de la Ermita y allí se entretienen jugando al escondite.

Charito se esconde entre los matorrales.

Enrique, mientras tanto, se acerca al cementerio. Allí se queda absorto, extático y orante.

Charito saborea su escondite, espectante y gozosa.

Enrique sigue en la rejilla del camposano, olvidado del tiempo y de su hermana escondida.

Charito, impaciente de esperas, sale de su escondrijo.

—¿Qué haces, Enrique...? Estaba esperando que fueras a buscarme...

Enrique parecía un ángel de alabastro. Como esos de los panteones opulentos que meditan, con los ojos ciegos, en qué vino a parar la ilustre pompa de sus dueños.

—Calla, que me equivocas. Estoy rezando un Padrenuestro por "el abuelo Alejandro".

Charito, de pronto, se queda sin palabras. Siente que la ternura se le sube a los ojos y le hace ver borrosamente la imagen del ermitaño, venerable y ungida, sonriente... Y piensa que la plegaria compartida será más hermosa a los ojos de la Virgen...

—Pues vamos a rezarle entre los dos.

Y es entonces cuando un dúo de ángeles va encendiendo la sinfonía de la tarde que revienta en el trueno de un aplauso, orquestado por las manos de la Virgen del Castillo...

El abuelo Alejandro debió de sentir, en su huesa, un alfilerazo de alegría. Y acaso Dios le anticipó su despertar del sueño para acariciar a estos dos pastorcillos del barrio de Borcos. O, acaso, sencillamente dio media vuelta en el duro catre de su fosa y volvió a su dormición de bienaventurado... A dar frescura y juego a los cipreses... A su función de acequia pontifical por donde suben avemarías frescas y bajan misericordias maternales y maduras...

Por donde suben y bajan los ángeles del celo...

O los ángeles de Borcos...

Como este ángel de alabastro palpitante que reza Padrenuestros por "abuelo Alejandro", el ermitaño de los cuentos reposados y el amigo de sus juegos en torno a la Ermita.

Enrique Ramos: Un ángel orante "al pie de la sepultura"...

CUBIERTAS PREFABRICADAS

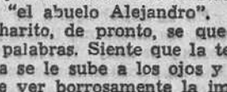

CUPRE

Compuestas de cerchas y viguetas de hormigón armado LIGERAS - ECONOMICAS

Se fabrican en luces de 5 a 30 m.

Propias para ALMACENES, GRANEROS, VAGONES, CINES, GALLINEROS y NAVES INDUSTRIALES

Representante provincial CARLOS ABNERT

Concepción. 15. Teléfono 2227. BURGOS

Pidan folletos y presupuestos sin compromiso

CRONICA DE TRIBUNALES

Por Juan Cobo de GUZMAN AYLLON

Licenciado en Derecho

Procurador de los Tribunales

En las comunidades de casas por pisos ¿Solo el propietario actual de éstos responde en el pago de los gastos comunes?

Fecha de la sentencia: 8 de Marzo de 1965.— Organo Jurisdiccional: Juzgado de 1.ª Instancia n.º 2 de Burgos.— Clase de proceso: Juicio de cognición, en grado de apelación.— Letrados intervinientes: D. Félix de Echevarrieta Miguel y D. Julio Gonzalo Soto.— Magistrado-Juez de 1.ª Instancia: Ilmo. Sr. D. José María Azpeurrutia Moreno.

Fenómeno característico de los últimos tiempos es la multiplicación constante de la llamada «propiedad horizontal». A tal extremo que hoy en día la mayor parte de las edificaciones de nueva construcción se destinan a la venta por pisos, a fin de poder cumplir la finalidad social de que cada familia española goce de su propia y adquirida vivienda. Son pocas, en cambio, las que se alzan para seguir destinándose al negocio de los arrendamientos urbanos.

De aquellas comunidades modestas —muchas veces originadas por la transmisión hereditaria entre varios miembros de una familia, se ha pasado, principalmente en las modernas urbes, a la erección de esas elefantiásicas edificaciones de estructura metálica y división horizontal, de esos verdaderos hormigueros humanos, en los que cazar el ascensor en ruta constituye intrépida aventura.

Como no podía ser menos, el Estado ha permanecido atento a lo que venía sucediendo, ha vigilado, paso a paso, la evolución de unos hechos de tan relevante significación en la vida del país y, en la misma medida, ha ido adoptando las determinaciones legislativas oportunas, encaminadas a regular —en un encomiable pero necesario proceso de perfectibilidad— los perfiles con que en la diaria realidad la institución había venido desarrollándose.

Así, desde aquella incipiente y fragmentaria disposición del primitivo artículo 396 del Código Civil —incluido entre las normas de nuestro primer Cuerpo legal dedicadas a la ordenación de la comunidad ordinaria de bienes y que determinaba las reglas conforme a las cuales debían contribuir los dueños de cada uno de los pisos por las obras necesarias, cuando los títulos de propiedad no establecieran modo para ello—, pasó el legislador a la reforma del mismo precepto por ley de 26 de Octubre de 1939, cuyo motivo directo —al decir de un autor: Ventura Traveset— fue favorecer la reconstrucción nacional después de la guerra y que sancionó la existencia de un derecho singular y exclusivo de propiedad de cada condueño sobre un piso o parte de él, al lado de un derecho conjunto de copropiedad sobre los otros elementos del edificio necesarios para su adecuado uso y disfrute.

Ultimamente, en 21 de Julio de 1960, se ha dictado la Ley de Propiedad Horizontal que, como dice su Exposición de Motivos, «más que una reforma de la legalidad vigente, representa la ordenación ex novo», de manera completa, de la propiedad por pisos» y en la que viene ésta a considerarse como una forma especial de propiedad.

Son numerosos los problemas que la propiedad horizontal puede plantear —y de hecho, sin duda, plantea— en la realidad cotidiana. Problemas de muy diversa índole, que van desde la determinación técnico-jurídica de cuándo un elemento del edificio debe ser estimado objeto de propiedad comunal, hasta la enunciación de aquellos acuerdos para cuya validez se exige la unanimidad de todos los condueños o para la que basta la simple mayoría de participaciones cuantitativas.

Por lo pronto, una cosa aparece clara y es que en las edificaciones por pisos pertenecientes a distintos dueños, existe una propiedad individualizada o separada de cada piso o local y junto a ella una propiedad conjunta o proindiviso de los elementos comunes.

Y como consecuencia de lo anterior, otra cosa clara también: que frente a una pluralidad de titulares físicos de los distintos pisos o locales que constituyen el edificio, existe una persona jurídica distinta de todos ellos —la comunidad de propietarios, cuyo órgano de representación es el presidente.

Todavía una última diferencia y es que, así como la persona jurídica «Comunidad de propietarios» es invariable y no se extingue sino por la destrucción del inmueble o por la conversión en propiedad o copropiedad ordinarias, la pluralidad de titulares individuales de los distintos pisos se halla en trance de continua intercambiabilidad o canjeabilidad, esto es, puede modificarse en cualquier momento, por la libertad de que cada condueño goza para transmitir su piso o local a otro.

Esta posibilidad enajenatoria y su consecuencia —la mutación de titularidad dominical— tienen su trascendencia práctica en orden al pago de gastos por razón de los elementos comunes. En efecto, si verifica —pongo por caso— una reparación en el tejado del inmueble o establecidas por el Municipio unas contribuciones especiales, en el interin hasta que el abono del importe de una o de otras tenga lugar, cambia de dueño alguno de los pisos o locales ¿qué propietario responde frente a la Comunidad: el que lo era en el tiempo en que se produjo la razón de ser o causa de la exigibilidad o el propietario actual en el instante de realizarse el pago?

La comunidad de propietarios de un inmueble sito en nuestra ciudad reclamó a determinada persona como titular de un piso y de un local de negocio ubicados en el propio edificio, cierta cantidad, como parte correspondiente a aquélla en los gastos para conservación y entretenimiento de la casa, así como de los servicios comunes.

La parte demandada replicó que la empresa constructora del edificio había ido comprometiendo la transmisión de pisos a diversos interesados, si bien de modo provisional, mediante documento privado, hasta que se efectuase aquélla en la forma definitiva de escritura pública a los que, también definitivamente, vendrían a ser beneficiarios titulares. La persona demandada intervino en esas primeras negociaciones de adquisición y promesa de venta en documento privado, incluso con facultad de que la adquisición definitiva fuera a favor de otros. Pero en fecha anterior a la promoción del actual litigio, la empresa constructora había otorgado escritura notarial de venta de tales piso y local a unos parientes de la persona demandada, por lo que ésta no se hallaba legitimada para soportar la carga del proceso.

La controversia ha quedado resuelta por los Juzgados Municipal y de Primera Instancia, núm. 2, cuyos órganos jurisdiccionales han estimado lo siguiente:

Que según la regla quinta del artículo noveno de la Ley de Propiedad Horizontal, será obligación de cada propietario contribuir con arreglo a la cuota de participación fijada en el título o a lo especialmente establecido, a los gastos generales para el adecuado sostenimiento del inmueble, sus servicios, tributos, cargas y responsabilidades que no sean susceptibles de individualización; y al pago de estos gastos, producidos en el último año y parte la vencida de la anualidad corriente, estará afecto al piso o local, cualquiera que fuese su propietario actual y el título de su adquisición, siendo este crédito a favor de la comunidad de propietarios preferente a cualquier otro.

Que según el artículo 20 de dicha Ley, las obligaciones anteriormente enunciadas serán cumplidas por el que tenga la titularidad del piso o local.

Que la conjugación de ambos preceptos nos lleva a la contemplación de una obligación de las llamadas de carácter real, es decir, que la responsabilidad se afecta, no a la persona sino a la cosa y la consecuencia de todo ello es que nos hallamos ante una titularidad «ob rem», que se ostenta y se sufre por razón de la cosa.

Que, por tanto, el pago de los gastos comunes está afecto al piso o local, cualquiera que fuere su propietario actual y el título de su adquisición, viéndose claramente que quien responde directa o inmediatamente es el piso o local y, mediatamente a través de él, su propietario actual, siendo indiferente que se trate de gastos originados durante la ocupación del piso por su actual propietario o por el anterior o anteriores.

Que la propia Ley de Propiedad Horizontal, en su exposición de motivos, alude al aseguramiento de la contribución a los gastos comunes con una afectación real del piso o local al pago de tal crédito, lo que supone, a estos efectos, que no existe una vinculación de tipo personal entre la comunidad y un determinado propietario, sino de carácter real entre aquélla y la vivienda o local, con independencia de la persona física que en cada momento determinado ostente la titularidad.

Que el titular deudor puede repercutir los gastos adeudados contra terceras personas que hayan sido titulares anteriores o usuarios del piso o local, si el crédito excede de la última anualidad y la parte vencida de la corriente.

Que en la fecha de interposición de la demanda la persona demandada no era titular de la vivienda y local cuestionados y si la Comunidad actora tenía alguna duda respecto a este particular, a su disposición tenía la posibilidad de practicar las diligencias preliminares establecidas en el artículo 497 y siguientes de la Ley de Enjuiciamiento Civil para determinar, previamente, la personalidad y condiciones de la persona o personas que habían de ser demandadas.

Por probidad informativa, hemos de advertir a nuestros lectores que el criterio anteriormente expuesto, podría no ser compartido por otros órganos jurisdiccionales radicantes en la ciudad.

Cine Club de la Asociación Cultural Iberoamericana

Mañana, lunes, a las ocho de la tarde, se proyectará en la Caja de Ahorros Municipal la película "La Ley es la Ley".

GABINETE ORTOPEDICO

PEDRO RUIZ

Especialista constructor de toda clase de aparatos ortopédicos. Más de 15 años ayudante de Gabinete con el fallecido J. De Grado

San Juan. 47 Teléfono 1978

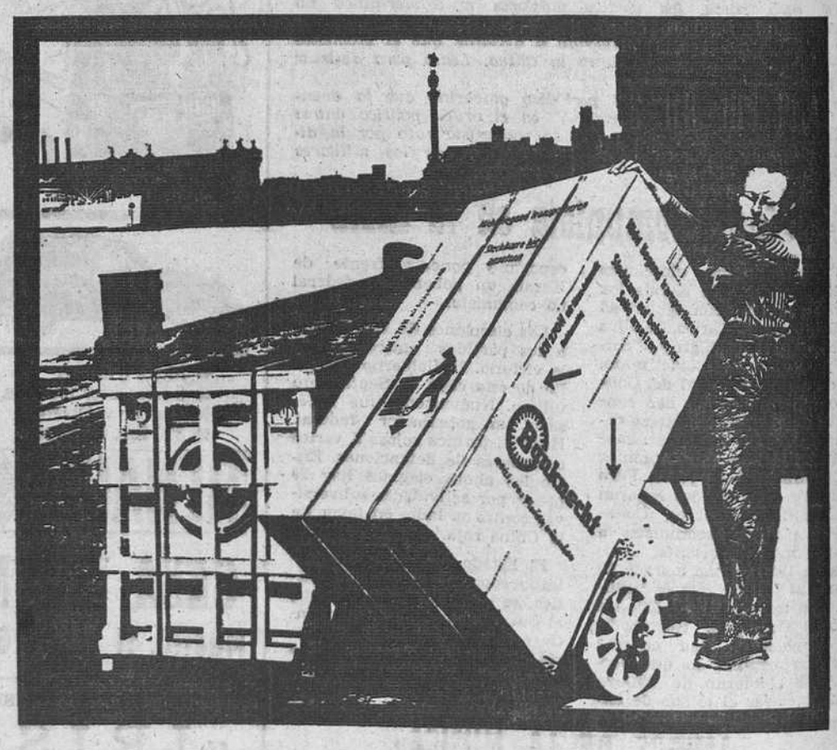

Ya llegado

Normas concretas

G. BAUKNECHT Gmbh., de Stuttgart (ALEMANIA) es un gran complejo industrial dedicado a la fabricación de aparatos electrodomésticos, creado en el año 1.919 bajo los siguientes principios:

- CALIDAD CREA DEMANDA.
- DEMANDA ORIGINA GRANDES PRODUCCIONES.
- GRANDES PRODUCCIONES PERMITEN MEJORES PRECIOS.

Tenacidad y esfuerzo

Empresa dedicada con anterioridad a la fabricación de motores eléctricos, hace 16 años inició la producción de aparatos electrodomésticos con un criterio de constante superación, y hoy dispone de:

- 11 FABRICAS EN EUROPA Y 9.000 OPERARIOS.
- 10.000.000.000 DE PESETAS DE VOLUMEN DE NEGOCIO ANUAL.
- CENTROS COMERCIALES EN 83 PAISES.

Ahora, BAUKNECHT se establece en España, y dada su calidad, experiencia y prestigio internacional, también ocupará un lugar destacado en el mercado español. Porque...

Bauknecht sabe lo que las señoras desean

PRIMAVERA, VERSOS

CASTILLA

TIERRA de todos, redonda,
cumbre de la luz y el viento,
pastoreada y fronteriza,
con el sueño, cuerpo a cuerpo;
su corazón —pulso virgen—
crecido y oculto, centro
sumiso, aguantando espadas,
yacente en cruz, toro quieto,
desde Peña Labra alienta,
paridora a río lento,
y el mar como si no hubiera
bebido en un soplo eterno.
De nadie, puente tendido,
—vándalos hacia el Estrecho—
pretil y lanza, la esteva,
comunera entre dos fuegos,
cuando talaban sus ramas
velas le ponía al vuelo,
marinera adelantada
abriendo otro puente nuevo.
Con sus raíces al hombro,
semillas de monte viejo
dieron árboles copudos
en otro mundo opulento.
Alta claridad abierta,
habitada de silencios,
América entre la niebla:
allí la luz se hizo verbo.
Aquí, las fuentes humildes,
el hombre bebiendo cielo,
parameras calcinadas,
y el mar, con el agua al cuello.
Alma en sazón, levadura
del brazo y del pensamiento,
antes de nacer, Castilla
ya era en el tronco ibero.

II

AMO a esta tierra indemne, amantada
con racimos de hielo boreales;
veo en su luz fecunda, teologales
llanuras de otra viña recordada.

Amo el tesón de cumbre liberada
en sus hombres rocosos y cabales
tanto como a los regios esponsales
del futuro y la historia inviolada.

Con un árbol en pie y el cielo breve,
dejadla con su ímpetu nativo,
sujeta y reducida al propio aliento;

y así desnuda, albeada por la nieve,
amaría su cauce fugitivo,
antes que fuera al mar mi pensamiento.

Rafael NUÑEZ ROSAENZ

TOROS

Aburrimiento en Valencia y un aviso para Capillé

Valencia. — Segunda novillada de las fallas. Seis reses de Diego Romero Gallego, que dieron regular juego. Casi lleno. "Curro" Limones, ovacionado en uno y mal en el otro. Capillé se lució toreando de muleta a su primero, pero estuvo pesado con el estoque. Empleó tres pinchazos, una estocada y dos descabellos y escuchó un aviso. Oyó aplausos a la faena. En el quinto estuvo mal toreando y matando y escuchó pitos. "Paquirri", mal en su primero. Oyó muestras de desagrado. En el último derrochó voluntad, sin lograr lucirse. Oyó algunos aplausos.—Cifra.

A Vitoria
Domingo 28
Grandiosa novillada picada
VIAJES LUGAR
Lain Calvo, 20. Tfno. 6154

USTED VIGILA LOS ALIMENTOS QUE COME ¿HACE IGUAL CON EL AIRE QE RESPIRA?

Procure que éste sea sano con unas pulverizaciones de OZONOPINO RUY - RAM, que mezclado con agua y lanzado a la atmósfera, la limpia de humo, polvo y malos olores, facilitando la respiración en habitaciones reducidas o poco ventiladas, purificando el ambiente con su delicioso perfume de bosques. RUY-RAM. (Higienista). Madrid.

Agente comercial
muy introducido ramo eléctrico BURGOS lo solicita industria importante. Esc. referencias al núm. 9816. Verga, 11.
BARCELONA-2

Dr. J. A. LEDO POZUETA
Trastornos circulatorios periféricos. Cirugía Vascular
Núñez de Arce 4 Tel. 2254
VALLADOLID

Condiciones atmosféricas poco favorables

Quizá se aplace el lanzamiento del "Geminis"

Cabo Kennedy. — Las condiciones del tiempo para el martes parece que no serán favorables para efectuar el lanzamiento del vehículo espacial norteamericano "Gemini" en que iban a ser colocados dos cosmonautas norteamericanos.

Restablecimiento de la normalidad en el servicio telefónico de Villafría

Nos comunica la Compañía Telefónica que desde ayer sábado, a las tres de la tarde, ha quedado restablecido normalmente el servicio telefónico en la vecina localidad de Villafría, solucionándose satisfactoriamente el problema que dió origen a la interrupción de dicho servicio.

Nos congratulamos de la feliz solución hallada, que viene a restablecer —según nos comunican— el normal funcionamiento de tan vital servicio para todos los abonados de aquella localidad burgalesa, cuando precisamente se halla sometida a un proceso de industrialización.

LA SEMANA EN LA BOLSA

Madrid (Servicio especial de «Reblisa»)

En esta corta semana de solo tres sesiones por la festividad del viernes, el mercado de valores ha operado al alza y muy fuerte en la contratación de títulos bancarios y con menos fortuna en el resto. Mientras para las acciones de los Bancos la demanda ha ido creciendo en cada sesión hasta presentar un cuadro con auténticas plusvalías, en el resto de los corros la demanda ha brillado por su ausencia. El buen cierre de la semana anterior pudo prolongarse en la primera jornada de esta semana, para decaer en las dos restantes, por lo que al mercado en general se refiere y excepción hecha del corro bancario, que en todo momento se ha visto asistido de más órdenes de compra de las que se podían casar, por la disposición de la oferta que sale con muy pocos títulos al parquet, pese a los aumentos que cada día registran las cotizaciones.

Ha sido una semana en la que el índice medio de la Bolsa de Madrid se ha podido sostener gracias a las mejoras de un solo corro, cuyo buen momento no se ha extendido a los demás.

Ha sido, sin duda, la semana de los Bancos y si a la situación del mercado a su cierre nos atenemos, habremos de afirmar que quedan aún algunas jornadas en las que los valores bancarios cotizarán al alza, al menos así cabe esperarlo por las muchas órdenes de compra que han quedado sin cumplimentar. Pero si a la realidad del mercado sujetamos nuestro criterio, convendrá no olvidar que no hay causa real que justifique esta carrera del alza y en solitario y que si las cosas siguen por este sorprendente camino y con la misma intensidad, malo será que no lo lamentemos en fecha no muy lejana.

En el balance de signos más y menos han mejorado en el curso de la semana 18 —de los cuales ocho son valores bancarios— han cedido 9 y han repetido 6; evidente equilibrio que no tiene correlación con lo que está pasando en el mercado; pues mientras unos suben sin motivo aparente, los otros bajan, sin que sea fácil determinar la causa.

El mercado de valores está enrarecido y no se aclarará hasta que las juntas generales de los más importantes Bancos expliquen la situación. Que así sea.

LA «S. E. A. T.» BAJA LOS PRECIOS

Parece que será realidad una nueva reducción en los precios de vehículos «Seat». Así se deduce de las manifestaciones hechas recientemente a los periódistas de Bilbao por el director general de Industrias Siderometalúrgicas, señor Elorduy, en el sentido de que la «Seat» se había comprometido a una baja en los precios de todos sus modelos.

BOLSA DE MADRID — CUADRO DE VALORES

Bancos	Viernes 12-3	Jueves 18-3	Diferencias
Exterior	547,—	570,—	+ 23,—
Central	1.142,—	1.158,—	+ 16,—
Banesto	1.372,—	1.440,—	+ 68,—
Hispano	978,—	991,—	+ 13,—
Mercantil	385,—	385,—	—
Ibérico	810,—	816,—	+ 6,—
Popular	835,—	852,—	+ 17,—
Rural	278,—	278,—	—
ELECTRICOS			
H. Española	362,—	362,—	—
Sevillana	215,—	220,—	+ 5,—
H. del Cantábrico	180,25	181,—	+ 0,75
Viesgo	218,—	218,50	+ 0,50
Iberduero	400,—	399,75	— 0,25
Reu. de Zaragoza	172,—	170,—	— 2,—
U. E. M.	239,—	239,—	—
Leonesas	169,50	163,—	— 6,50
Fenosa	273,—	274,—	+ 1,—
Fecsa	272,—	270,50	— 1,50
ALIMENTACION			
Azucarera	126,—	120,—	— 6,—
Ebro	454,—	464,—	+ 10,—
El Aguila	477,—	485,—	+ 8,—
CONSTRUCCION			
Dragados	337,—	333,—	— 4,—
Urbis	92,25	92,50	+ 0,25
Inmobiliaria Met.	201,—	203,—	+ 2,—
MINERAS			
Encinar	81,50	83,—	+ 1,50
Ponferrada	534,—	526,—	— 8,—
Duro Felguera	62,—	60,—	— 2,—
Minas del Rif	190,—	185,—	— 5,—
Riotinto	100,—	100,—	—
SIDERURGICAS			
Altos Hornes	86,—	82,—	— 4,—
Auxiliar de F.	100,—	100,—	—
SEAT	284,—	279,—	— 5,—
Santa Ana	121,—	129,—	+ 8,—
Material y C.	77,—	75,50	— 1,50
QUIMICAS			
Esp. de Petróleos	531,50	527,—	— 4,50
Explosivos	152,—	151,—	— 1,—
Hidro Nitro	98,50	94,—	— 4,50
Unquinesa	126,50	127,—	+ 1,—
VARIAS			
Telefónica	158,50	157,50	— 1,—
Unión y Fénix	4.010,—	4.005,—	— 5,—
Campsa	185,50	185,—	— 0,50
Metro	184,—	185,—	+ 1,—
Sniace	245,—	233,—	— 12,—

EL TIEMPO POR Fernando Medina

UNA EXCLUSIVA DE

Muebles Angulo, S. A.

Ya estamos en Primavera

Oficialmente entró anoche, a las nueve y cinco

Anoche entró la primavera astronómica.—Ayer noche, exactamente a las nueve y cinco, fue "cortado" el plano del ecuador terrestre, por el astro rey, en su anual carrera sobre la elíptica. Más claramente: el Sol abandonó el hemisferio Sur para, decididamente, posesionarse del nuestro. Como lógica secuela a tal "fenómeno" hay que advertir el contento de los humanos y, con Antonio Machado, dejar constancia de que "la primavera ha venido, nadie sabe cómo ha sido".

Esto desde el punto de vista astronómico, pues meteorológicamente hablando, es difícil señalar el momento preciso en que tal ocurre ya que las perturbaciones atmosféricas y las masas aéreas no circulan, para desgracia de quienes de ellas nos ocupamos, con la exacta precisión de los astros. Pese a todo, somos de la opinión —muy particular— de que la primavera meteorológica se anticipó, también por este año, a la astronómica. Prueba de ello es que, a partir de mediados de mes, los cambios atmosféricos se sucedieron con inusitada rapidez, característica primordial de la estación que nos ocupa.

Con la primavera no llega el tiempo estable. — En contra del sentir casi general, no es propio que la primavera depare tiempo estable y temperaturas elevadas, pues al ir —gradualmente— aumentando la fuerza de la radiación solar, hace más fuertes, en nuestro hemisferio, los contrastes termométricos, produciendo así una más ostensible actividad en los movimientos de las masas de aire, lo que proporciona, por otro lado, una mayor rapidez de la sucesión de cambios.

No se caracteriza, pues, la primavera meteorológica por un tiempo sereno, sino, al contrario, por un tiempo loco y temible, con fenómenos de corta duración y de gran inestabilidad, con todo un cortejo de enfermedades producidas por lo que los médicos antiguos llamarían una alteración de la sangre y los modernos definan, quizá, por una mayor facilidad para desarrollarse y propagarse los virus y microbios patógenos.

El temporal que estamos pasando es el típico de primavera. — Este temporal que estamos pasando, que da precipitaciones chubascosas de primavera y que cubre las altas montañas de nieve, apreciadísima por los esquiadores, es el primer típico temporal de primavera. En cuanto dé los últimos coletazos es muy posible que la atmósfera se serene un tanto y disfrutemos unos días de agradable temperatura. Con ella se abrirán ya bastantes capullos de los que ahora asoman tímidamente en algunos jardines y empezaron a florecer los frutales de hueso, aunque un tanto prematuramente y con el peligro de que alguna helada posterior pueda hacerlos retroceder en su marcha loca hacia la plenitud de la vida.

Por lo que a Burgos se refiere, e insistiendo sobre el actual temporal, diremos a ustedes que, a lo largo de la semana, hemos medido casi los veinticinco litros de agua por metro cuadrado, valor que ha sido el denominador común, ya que entre los veinte y los treinta han oscilado las precipitaciones en las distintas capitales de provincia como norma más general. Por encima sólo Galicia y Extremadura, donde han superado los cincuenta litros por metro cuadrado.

Las temperaturas. — Hemos continuado en régimen de suavidad térmica. Y es que los vientos nos vienen de bajas latitudes, con lo que las mínimas negativas son escasísimas y, además, solo en observatorios de montaña. Las máximas, por el contrario, oscilaron entre los doce y los veintiséis grados. Estos aparecieron en Murcia, Valencia y Alicante, codeándose con las provincias Canarias. En Burgos, la máxima semanal, alcanzó los quince grados y medio, mientras que la mínima solamente ha descendido hasta el medio grado positivo.

El mapa del tiempo.—Lo más destacable es la presencia, próxima a nosotros, de una gran borrasca, como bien podrán apreciar ustedes en el mapa que ilustra el presente artículo. Lo que ocurre es que los días pasan y la mencionada gran perturbación sigue siendo vecina nuestra, pero sin que, hasta el momento, se haya aterevido a dar el empujón. Y eso que, en vanguardia, tiene un sistema frontal de tipo frío entrando por las costas más occidentales de la península.

La borrasca es una amenaza próxima, pero no para hoy. — Efectivamente, la borrasca atlántica es una amenaza próxima, pero no una realidad para el día de hoy. Vientos fuertes del Suroeste han surgido entre ella y nosotros, lo que hace que, por el momento, esté totalmente bloqueada, sin poder acercarse más y afectarnos con sus lluvias. Claro que ahí la tenemos y no tardando dará el empujón definitivo. Hasta tanto, y como pronóstico, solo podemos hablar de nubosidad variable, de temperaturas más bien altas y, a lo sumo, de lloviznas débiles y aisladas por puntos del cuadrante Noroccidental de la península.

Es muy probable que empiecen pronto las lluvias en Galicia. Y en cuanto tal cosa ocurra, ya podremos poner nuestras barbas a remojar, en el sentido del refrán. Pero, repetimos, de momento está inmóvil la borrasca y mientras dura... vida y dulzura.

Brillantísima "Fiesta de la Poesía", en el Casino

El Padre Cué, de la Compañía de Jesús, pronunció un elocuente Pregón, interviniendo los poetas locales

Anoche se celebró en el Círculo de la Unión, con toda brillantez y animación, la tradicional Fiesta de la Poesía, que constituye el XVII festival del Rincón de los Poetas burgaleses que exaltan líricamente el advenimiento de la Primavera.

El público que, en elevado número, llenaba el salón principal de la simpática sociedad burgalesa, tributó calurosos aplausos cuando, a los graves sones del "Himno a Castilla", hicieron su entrada solemne la "Reina" del Casino, señorita Luisa Mary Martínez Paniego y sus damas de honor, señoritas María del Pilar Urrea, María Asunción Serna, Mary Carmen Serna e Inés Mary Munguía, las cuales lucían preciosos trajes de noche, blancos, y penetraron en el salón, la "Reina" del brazo del presidente del Casino señor Villalaín y de componentes de la junta directiva. La "Reina" pasó a ocupar su sitial de honor en un vistoso estrado y en torno a ella se situaron sus damas.

Presidieron la directiva del Casino, constituida por su presidente señor Villalaín Rodero y los directivos, señores Velasco de Toledo, Gil Alonso, Delgado Santaolalla, Martínez López, Huidobro González, Sánchez Sánchez y Cevallos; teniente de alcalde señor Francés; presidente del Orfeón Burgalés, señor Sanz Briones y representante del Ateneo de Castilla, señor Concejo. Distintas personalidades se hallaban entre el público así como distinguidas damas, entre ellas la marquesa viuda de Yagüe.

Hecho el silencio, el poeta don Carlos Serna Tapia, declamó un madrigal que su compañero don Federico Salvador Puy dedicaba a la "Reina" del Casino. Después, el vicepresidente de esta entidad y también poeta don Julián Velasco de Toledo pronunció unas palabras como introducción al programa, saludando a las distinguidas damas personalidades y poetas y congratulándose de la presencia del Rvdo. Padre Ramón Cué, de la Compañía de Jesús, eminente orador, poeta y literato que, una vez más honraba la tribuna del "Círculo de la Unión", recordando su primera visita al Casino en el año 1958, y poniendo de relieve la fuerte personalidad del Padre Cué como poeta que cuenta con una fecunda producción bibliográfica

y cuyos libros se están reeditando constantemente.

Acto seguido, el ilustre jesuíta pronunció un bellísimo y original Pregón literario que constituyó un emocionado canto a los valores inmarcesibles del espíritu y de la poesía y de su predominio triunfante sobre la ola de tecnicismo que invade al mundo. Dijo que acababa de regresar de Compostela pero que, a los fines poéticos de la velada, más que hablar del tema jacobeo le importaba esta vez centrar su disertación en la lección que se desprende de una visita a la Feria mundial de Nueva York que compendia el desafío de la Poesía a la Técnica y la plena victoria de la primera sobre la segunda.

Con su característico estilo de orador moderno que domina y sugestiona con su fácil y poética prosa al auditorio, el Rvdo. Padre Cué, expuso en bellas imágenes el cuadro que ofrece la Feria de Nueva York y dentro del mismo, el de los pabellones de la gran urbe americana, dominada por la frialdad de la técnica, en contraste con el pabellón de España donde se alza, vibrante, todo un exponente de espíritu, cultura y poesía, como se refleja en la exposición de un Velázquez, un Greco, un Ribera, un Zurbarán..., reflejos de una civilización de inextinguibles destellos como los que, asimismo, dimanan, de la inmortal obra "La Pietá", de Miguel Angel que agiganta sus líneas por encima de los esfuerzos con que el hombre moderno ha intentado plasmar en la técnica las conquistas del mundo de hoy.

La elocuente y amenísima disertación del Rvdo. Padre Cué, fue seguida con creciente interés por el público que le aplaudió fervorosamente, no regateando tampoco sus aplausos a los poetas que intervinieron, acto seguido, con selectos versos, don Carlos Serna Tapia, don Angel Iturriaga Rodrigo, don Juan José Ruiz Rojo, don Antonio Rodríguez Llanillo, don José Manuel García Verdugo y don Bernardo Cuesta Beltrán.

Por último, el Rvdo. Padre Cué, recitó un villancico, de su creación, sobre el Camino de Santiago.

En síntesis, la Fiesta de la Poesía de este año ha constituído un nuevo éxito.

El público salió encantado. La directiva del Casino obsequió después en el salón de juntas con una copa de vino español a la "Reina", damas de su Corte y poetas.

LIQUIDACION TOTAL
de todas las existencias de calzados en
CALZADOS EUGENIO DORAO
por reforma de sus establecimientos comerciales de Carnicerías núm. 1, (Hondillo) de Moneda núm. 4, junto a la Central de la Caja de Ahorros Municipal

«Dormitorios, cuartos de estar, recibidores tresillos, de estilo español y nórdico. El mejor gusto y calidad máxima»
Muebles Angulo, S.A.
CALERA, 9 - PARRA, 14 - BURGOS

Tempo
LE OFRECE TODO TIPO DE FURGONES COMBINADOS

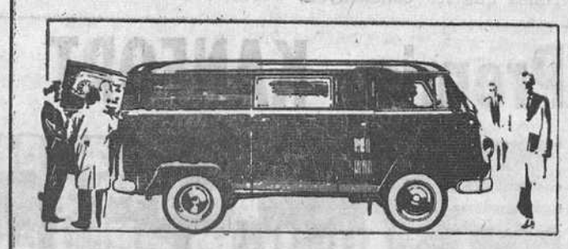

MAS CABALLOS DE FUERZA POR KG. TOTAL DE CARGA

Fabricado con licencia y asistencia técnica de VIDAL & SOHN TEMPO - WERK GMBH por
Tempo Ibérica, s.a.
Agentes:
Aranda de Duero: TALLERES FALAFA
Miranda de Ebro: GARAJE EBRO
Salas de los Infantes: FIDEL MIGUEL
Concesionario para Burgos y provincia
Difasa
VITORIA, 31

Jefatura provincial del Movimiento

III Concurso provincial de Embellecimiento y Mejora de los pueblos burgaleses

Los alentadores frutos conseguidos en anteriores concursos provinciales de Embellecimiento de los pueblos, mueve a insistir en los propósitos que fueron meta de aquéllos, con renovado espíritu, con el deseo de ver a lo largo y a lo ancho de nuestra geografía provincial, pueblos limpios, alegres y acogedores. El objeto que nos propusimos en ediciones anteriores, debe ser superado en la presente convocatoria, colaborando las autoridades y vecinos para que sus lugares de residencia tengan el mayor número posible de comodidades, convirtiendo nuestras localidades en el adecuado marco de convivencia sana y alegre de una comunidad que viene disfrutando de un dilatado período de paz, en el que tantos cambios espirituales y materiales se han conseguido. Nuestros pueblos han de ser fiel imagen de la Patria renovada a la que se le abren perspectivas insospecharas de prosperidad y bienestar general.

Con las Campañas de Embellecimiento de los pueblos no se pretende la realización de obras costosas en detrimento de otras que, donde aún se carece de lo más elementalmente necesario, supondría un despilfarro imperdonable. Muchas localidades han demostrado lo que se puede conseguir con obras de poco costo y el fruto de la colaboración, el entusiasmo, la inventiva, la pasión y el ilusionado amor por las cosas.

El actual Concurso, como los precedentes, tiene estímulos económicos importantes, pues se cuenta con la ayuda eficacísima de la Excelentísima Diputación provincial y de numerosos Organismos, Entidades y particulares. Cabe ahora que los pueblos y sus mandos locales, personalidades representativas y vecinos, en plena identificación, sean los ejecutores de la obra de transformación y mejora que se propugna, que habrá de redundar en prestigio del Municipio y de sus habitantes.

Encaminados a este fin, con ilusionada esperanza, la Jefatura provincial del Movimiento y el Gobierno Civil, convocan este "III Concurso provincial de embellecimiento y mejora de los pueblos burgaleses", que se regirá por las siguintes

BASES:

Primera.— Todos los pueblos de la provincia de Burgos, pueden acudir a este Concurso, siempre que reunan, por su propio esfuerzo, los siguientes merecimientos:

a) Limpieza, revoco o enfoscado y adecentamiento de las fachadas y muros de todos los edificios, de tal manera, que el conjunto del pueblo ofrezca un aspecto digno y alegre.

En los casos de ser procedente el blanqueo de fachadas, habrán de exceptuarse del mismo los monumentos e inmuebles que por su valor artístico, representativo y nobleza de los materiales que los constituyen, deban conservar el color natural de su fábrica.

b) Pintura de hierros y maderas de ventanas, balcones y celosías que dén a la vía pública.

c) Adorno de viviendas particulares y edificios públicos, patios, ventanas, terrazas y balcones con plantas y flores.

d) Perfecto estado de la calzada y aceras de sus calles y plazas.

e) Mejor urbanización de los accesos a Monumentos notables y su adecuada señalización, así como de aquellos lugares que por su belleza merezcan ofrecerse a la curiosidad del visitante.

f) Buena presentación de fuentes y jardines públicos.

g) Abundancia y cuidado de árboles, tanto en el interior como en las entradas de las poblaciones y en sus paseos.

h) Perfecto estado y buena presentación de indicadores turísticos y rotulaje urbano, así como numeración de edificios.

i) Cuanto testimonie interés y cuidado en beneficio de la salubridad pública.

j) Donde procediere, el embellecimiento y ornato de las estaciones de ferrocarril, lugares de concurrencia y puntos de mayor tránsito.

Segunda.— Para el logro de lo estipulado en el apartado j) es conveniente que por los Ayuntamientos y Jefaturas locales del Movimiento, se estimule la labor de los jefes de aquellas estaciones y se coopere con ellos, si así lo solicitaren.

Tercera.— Todos los Ayuntamientos, Entidades Menores y demás organismos y particulares que deseen aspirar a los distintos premios de este Concurso, deberán solicitarlo por escrito dirigido a la Jefatura provincial del Movimiento (Departamento de Accion Política Local), indicando concretamente a qué premios concursan y en qué motivan su participación en el Concurso.

Cuarta.— La Comisión calificadora de este III Concurso de embellecimiento, estará presidida por el jefe provincial del Movimiento y gobernador civil e integrada, entre otros, por los representantes de aquellos Organismos y Entidades que otorgan premios.

Actuará de secretario el jefe del Departamento de Acción Política Local de la Jefatura provincial del Movimiento.

Se significa, que para la concesión de los premios de la Excma. Diputación provincial, cada señor diputado se sumará, con voz y voto, al Jurado que visite los pueblos aspirantes de su partido judicial.

Quinta.— Los premios que se otorguen en este Concurso, serán los siguientes:

PREMIO "JEFE PROVINCIAL DEL MOVIMIENTO Y GOBERNADOR CIVIL"

200.000 pesetas al Ayuntamiento más destacado en el logro de los merecimientos señalados en las Bases de esta Convocatoria, e inclusión en el Plan de Servicios Técnicos, con carácter preferente, de la obra municipal más urgente que precise la localidad.

Vista parcial de uno de los modernos accesos a la villa de Roa, premiada el pasado año en el concurso de embellecimiento de nuestros pu eblos. — (Foto "Fede")

PREMIOS DE LA EXCELENTISIMA DIPUTACION PROVINCIAL

Once premios de 15.000 pesetas, cada uno, que se otorgarán así: 15.000 pesetas para un pueblo de cada partido judicial, merecedor del mismo, a excepción del que haya sido distinguido con el premio de la Base anterior. Para poder obtener estos premios, los Municipios solicitantes deberán seguir en merecimientos a la localidad que obtenga el premio "Jefe provincial del Movimiento y gobernador civil".

PREMIOS DE LA CAMARA OFICIAL SINDICAL AGRARIA

15.000 pesetas a la Hermandad Sindical de Labradores y Ganaderos que mayor atención haya puesto al arreglo y cuidado de los caminos rurales.

10.000 pesetas a la Hermandad Sindical de Labradores y Ganaderos que mayor cuidado haya puesto en la conservación de sus dependencias, ornato e iluminación de las mismas.

PREMIOS DE LA CAJA DE AHORROS MUNICIPAL DE AHORROS

15.000 pesetas a la localidad situada en carretera general que más se haya distinguido en la pavimentación y arreglo de sus calles y plazas.

10.000 pesetas a la localidad, que teniendo monumentos artísticos, en lo que de ella dependa, les posea en mejor estado de conservación, limpieza de sus alrededores y debida señalización de los mismos.

5.000 pesetas a la localidad que presente mejor cuidados los edificios públicos, accesos y alrededores de los mismos.

PREMIOS DE LA CAJA DE AHORROS DEL CIRCULO CATOLICO DE OBREROS

15.000 pesetas a la localidad situada en carretera general que presente más cuidados sus jardines, paseos, fuentes y zonas verdes.

10.000 pesetas a la localidad que tenga en mejor estado de conservación los edificios docentes, sus jardines, patios de recreo y acceso a los mismos.

5.000 pesetas a la localidad que presente mejores obras de acondicionamiento y embellecimiento de los accesos y alrededores de los edificios religiosos.

PREMIOS DE LA JEFATURA AGRONOMICA

10.000 pesetas, en forma de un atomizador espolvoreador de motor, completamente nuevo, al Ayuntamiento o Entidad Menor en cuya demarcación se observe mayor esmero en las prácticas culturales, relacionadas con la lucha contra las plagas del campo.

5.000 pesetas en metálico, al cultivador directo y personal, que tenga mecanizada su explotación y presente la mejor construcción dedicada a almacén de su maquinaria agrícola.

PREMIO DE LA DIRECCION GENERAL DE MONTES, CAZA Y PESCA FLUVIAL

5.000 pesetas al Ayuntamiento que más se destaque en la repoblación de sus terrenos y en el cuidado de las partes más visibles de dicha labor.

5.000 pesetas al Ayuntamiento que más se haya destacado en la creación de zonas verdes y jardines.

2.000 pesetas para la persona o Entidad más destacada en la limpieza, señalización y agradable aspecto de las riberas de los ríos, próximos a vías de comunicación.

OTROS PREMIOS DE LA EXCMA. DIPUTACION PROVINCIAL

Se otorgarán a los camineros de las carreteras provinciales que más se distingan en la limpieza, perfilado de paseos y cunetas, arreglo de firmes, et., principalmente en la travesía de poblaciones y a aquellos que mejor conserven las rotulaciones de su demarcación.

Los premios serán:

Cuatro de 2.000 pesetas, para capataces.

Cuatro de 1.500 pesetas, para peones auxiliares.

PREMIOS DE LA JEFATURA PROVINCIAL DE SANIDAD

Tres premios de 4.000, 3.000 y 2.000 pesetas, respectivamente, para ser otorgados a los Ayuntamientos que durante el año hayan conseguido, con sus propios medios, mejores realizaciones de obras sanitarias.

PREMIOS DE LA DELEGACION PROVINCIAL DE JUVENTUDES

Dos premios de 4.000 y 2.000 pesetas, respectivamente, para conceder a los mejores Hogares Rurales de la provincia, teniendo en cuenta principalmente, su limpieza y presentación, tanto interior como exterior, conservación de mobiliario, etc.

PREMIOS DE LA DELEGACION PROVINCIAL DE SINDICATOS

Dos premios de 2.500 pesetas cada uno, para las acciones de este Concurso que hayan supuesto más amplia e intensa colaboración entre todos los vecinos del pueblo.

PREMIO DE LA JEFATURA PROVINCIAL DE TRAFICO

5.000 pesetas al Ayuntamiento que situado en rutas nacionales, se destaque por su labor en relación con la ordenación de la circulación urbana, señalización de vías y mejoras de los accesos a las vías nacionales y embellecimiento de los lugares de mayor tránsito.

PREMIO DE LA UNION TERRITORIAL DE COOPERATIVAS DEL CAMPO

5.000 pesetas para premiar a la Cooperativa del Campo que mayor cuidado haya puesto en la conservación de sus edificios, ornato e iluminación de los mismos.

PREMIOS DE LA DELEGACION PROVINCIAL DE LA SECCION FEMENINA

Cuatro premios de 1.000 pesetas cada uno, a los propietarios de viviendas, balcones, fachadas y patios, mejor adornados con flores y plantas.

PREMIO DEL INSTITUTO NACIONAL DE PREVISION

A propuesta de la Delegación provincial de Burgos, se concederá un premio de 3.000 pesetas al Coto Escolar que mejor cumpla sus fines, siendo preferentes, en igualdad de condiciones, los que mayor ornato ofrezcan y que por su emplazamiento coadyuven al embellecimiento de la localidad.

PREMIO DE LA EDITORIAL "HIJOS DE SANTIAGO RODRIGUEZ"

5.000 pesetas para la Escuela que presente en mejor estado de conservación el mobiliario y material docente.

PREMIO DE LA DELEGACION PROVINCIAL DE INFORMACION Y TURISMO

5.000 pesetas al Ayuntamiento que más cuidados accesos y presentación de indicadores turísticos tenga en su demarcación, así como su rotulación urbana.

PREMIOS DE LA JEFATURA PROVINCIAL DEL S.E.M.

Dos premios de 3.000 y 2.000 pesetas, respectivamente, para la Escuela mejor presentada por el esfuerzo de sus alumnos y maestros. Se tendrá en cuenta la pulcritud y ornato del aula, así como el cuidado y presentación de los jardines y patios de recreo.

Sexta.— A estos premios se sumarán aquellos otros que por espíritu de colaboración instituyan Organismos, Entidades o particulares, de los que se dará oportuno conocimiento a la Comisión organizadora del Concurso.

Séptima.— Se invita a todos los Ayuntamientos de la provincia a que establezcan premios en su jurisdicción para otorgar a los vecinos que más se distingan en esta Campaña, embelleciendo su hogar.

Octava.— Desde la aparición del presente Reglamento, se abre el plazo para inscribirse en este Concurso provincial, que expirará el día 30 de Junio de 1965.

Novena.— Desde el día 1 de Julio hasta el 20 del mismo mes, la Comisión designada visitará cada una de las localidades inscritas en el Concurso.

Décima.— El fallo se hará público el día 25 de Julio, festividad de Santiago Apóstol, Patrón de España.

Undécima.— Oportunamente se anunciará el día en que tendrá lugar la entrega de premios, que se llevará a efecto en un acto público a celebrar en la localidad que obtenga el premio "Jefe provincial del Movimiento y Gobernador Civil", coincidiendo con la celebración del "Día de la Provincia" en la misma localidad.

En el mismo acto se hará entrega de los premios de la Excma. Diputación provincial concedidos a las localidades galardonadas de cada partido judicial. Podrán acudir también, si así lo desean, los favorecidos con los restantes premios previa notificación a la Secretaría de esta Comision con la antelación debida para el normal desarrollo del acto.

Duodécima.— A todos los Ayuntamientos que concurran al premio "Jefe provincial del Movimiento y Gobernador Civil", o a los premios de la Excma. Diputación provincial, se les hará entrega de un Diploma acreditativo de su celo y espíritu de colaboración puesto de manifiesto por su participación en el Concurso

Burgos, 21 de Marzo de 1965.— El jefe provincial del Movimiento y gobernador civil, **Eladio Perlado Cadavieco.**

Nuevos hogares

DIEZ-ARROYO

El pasado viernes festividad de San José y a la una de la tarde, tuvo lugar, en la iglesia parroquial de San Lorenzo el Real, el matrimonial enlace de la encantadora y simpática señorita, María del Carmen Arroyo Varas, con el joven industrial transportista de esta plaza, don José-Antonio Díez Gómez.

"Os doy un mandamiento nuevo: Que os améis los unos a los otros como yo os he amado, que así vosotros mutuamente os améis. En esto conocerán que sois mis discípulos, si os tenéis amor unos a otros".

(San Juan 13, 34-36)

HAGASE SOCIO DE CARITAS

Penetraron en el templo los contrayentes a los acordes de solemne marcha nupcial. La novia, que realzaba su belleza con precioso traje de raso duquesa y velo de tul ilusión, del brazo de su hermano y padrino, don José María Arroyo Varas. El novio lo hizo ofreciendo el brazo a su madre y madrina en la ceremonia, doña Concepcion Gómez de Díez. Portaba las arras el niño José María Arroyo, sobrino del contrayente.

Al pie del altar mayor recibió al cortejo nupcial el reverendo P. José Luis Ortega, religioso dominico, quien acto seguido celebró la misa y bendijo la sagrada unión, dirigiendo edificante plática a los desposados. Durante la ceremonia una orquesta y coro interpretaron diversas composiciones musicales.

Concluído el acto religioso y en la sacristía el templo, se procedió a cumplir con el requisito civil del matrimonio. Firmaron el acta, en representación de la novia, los industriales de esta plaza don Ildefonso Díez, don José María Arnáiz y don Teodoro García. Por parte del novio estamparon su firma, su padre, el industrial de esta plaza y estimado amigo nuestro, don Remigio Díez y los también industriales burgaleses don Francisco Santamaría y Francisco Moreno.

A primeras horas de la tarde, los novios, familiares y numerosos invitados, se reunieron en el hotel "Almirante Bonifaz", donde se sirvió exquisito almuerzo, seguido de animada fiesta.

Los nuevos señores de Díez-Arroyo, para quienes deseamos un sin fin de venturas en su nuevo estado, salieron por la tarde, a pasar la luna de miel, con dirección a Valladolid, Madrid, Andalucía, Levante y Palma de Mallorca.

Reciban las respectivas familias nuestra más cordial felicitación.

CAMPAÑA de PAÑERIA

Las mejores colecciones y calidades en

TRAJES - CHAQUETAS DE SPORT Y PANTALONES «TERGAL»

PRECIOS REBAJADISIMOS

EN 22 CIUDADES DE ESPAÑA SU DIA DE COMPRAS EN

Simeón

VEA ESCAPARATES

Premio KANFORT en Burgos

Automóviles Televisores, Lavadoras, Abrigos de Astrakán, Planchas eléctricas, muchos premios más y MILES DE PESETAS EN EFECTIVO le ofrece KANFORT, en su sensacional concurso radiofónico: "CAMBIE SIN VER Y GANARA CON KANFORT", que todos los MIERCOLES a las seis de la tarde transmite la S. E. R. a través de su cadena de Emisoras.

KANFORT, primera firma española de brillo directo al calzado ha llevado a suerte a Burgos. En nuestra fotografía doña Angeles Villagra, domiciliada en calle Fuentecillas 17, de Burgos, en el momento de recibir de manos de los colaboradores de don Emilio Paredes, representante para Palencia y Burgos de los Productos KANFORT, señores Zamora y Campuzano un premio de CUATRO MIL QUINIENTAS pesetas, con el que ha sido agraciada en la Emisión: "CAMBIE SIN VER Y GANARA CON KANFORT".

El tubo de Kanfort, premiado con esta emisión fue adquirido por la afortunada en la Perfumería DAROCA, de la calle Calatravas número 17, de Burgos.

Recuerde siempre, señora, que KANFORT, primera firma española de brillo directo al calzado regala miles de grandes premios. Desde automóviles a planchas eléctricas, y miles y miles de pesetas en metálico: Señora: TODOS LOS PREMIOS KANFORT ESTAN A SU ALCANCE

BURGOS «POLO INDUSTRIAL»

¡CONSTRUYA EN BURGOS!

CONSTRUCTORA INDUSTRIAL, S. A.

OBRAS Y PROYECTOS

MADRID
Velázquez, 22

BURGOS
Plaza Alonso Martínez, 7 - A

DELEGACIONES REGIONALES

BARCELONA: Bailén, 8. Telf. 2251587-2251588
BURGOS: Plaza Alonso Martínez, 7 A, 4.° D. Tef. 5709.
CADIZ: Tolosa Latour, 12, 1.° Telf. 31200-31819
MADRID: Velázquez, 22. Telf. 2261200-2268521
MALAGA: Sevilla, 8. Telf. 213717.
SANTANDER: Juan de Herrera, 26. Telf. 23841
SEVILLA: Rambla del Generalísimo, 3. Telf. 204288
TARRAGONA: Monte Carmelo, 29. Telf. 272601-273555.
TORRELAVEGA: Serafín Escalante, 6. Tef. 82103-82112
VALLADOLID: Arribas, 5. Telf. 15816.

MUNDILLO DEL TEATRO Y EL CINE

Los famosos se han dado cita en Valencia

Valencia arde, nunca mejor empleada la frase, en fiestas. Y a la gran ciudad del Turia han acudido estos días entre otras estrellas, Ludmila Tcherina, Fernandel hijo, Nina and Frederick, Toni Renis, Charles Aznavour, Rita Pavone, Gigliola Cinquetti, Torrebruno, Carmen Sevilla y su esposo Augusto Algueró, Marujita Díaz y Antonio Gades.

Los organizadores de las fiestas quisieron llevar a los "Beatles", pero éstos pidieron un millón ochocientas mil pesetas por actuación. Y no se llegó a un acuerdo.

José Mojica llegó a cobrar, en el año 1932 casi once millones de pesetas por película

- Torturado por graves crisis espirituales tuvo tendencias masónicas, espiritistas y budistas
- Al fin comprendió la verdad de la fe católica y, tras meditarlo dos años se convirtió en fray José Francisco de Guadalupe
- Pero para comprobar su vocación de sacerdote, pidió a Santa Teresa un milagro y la santa se lo concedió

Fray José Francisco de Guadalupe (José Mójica en el Mundo) fotografiado en Madrid. — (Foto Hispania Press)

Entrevista de J. VERA SUAREZ

Madrid. — (Servicio especial de "Hispania Press" para DIARIO DE BURGOS). — Fray José Francico de Guadalupe, aquel gran artista de cine del año cuarenta, más conocido por José Mojica, se encuentra en Madrid. Toda una historia del celuloide halagada por los éxitos, la fortuna y la fama, queda atrás como recuerdo del pasado. Hoy hablamos con el frail que hace más de 20 años se consagró al servicio de Dios.

Fray Mojica lleva sus hábitos con alegría. Es amable, sincero, sin que en ningún momento dejase traslucir una falsa modestia, pero también con naturalidad y sencillez, responde a cuantas preguntas le hacemos.

Ya no es aquel artista arrogante, pero sí un hombre que se encuentra en un estado físico envidiable. ¡Cualquiera diría que va a cumplir setenta años! No obstante, el correr del tiempo no pasa en balde y su blanco pelo es el único síntoma de sus cercanos setenta años.

El artista que en 1942 se apartó del Mundo para ingresar en un monasterio de Lima, viene a España ilusionado.

—Fienso colaborar en el año Compostelano. Luego iré a Tierra Santa y quizás haga aquí algo de televisión o teatro.

—Usted, que abandonó el cine, ¿cómo ahora, siendo fraile, sigue cantando y haciendo películas?

—He de hacerlo porque no hay otro en la orden para ello. Habír que emplear unos medios de difusión y en la época moderna, esto es lo que mejor me va. No sé hacer otra cosa que dar clases de idiomas. No canto por gusto. Esto más bien es una cruz para mí.

Fray Mojica, antes de retirarse del Mundo, había realizado 18 películas. Una vez consagrado al Señor, ha hecho dos más; "El Pórtico de la Gloria" y "Yo, pecador".

—El cine le dio una inmensa fortuna. ¿Puede decirme qué hizo con el dinero y cuánto cobraba por película?

—Mi dinero lo entregué todo a los pobres. Tuve una gran fortuna. Llegué a cobrar en aquellos tiempos le hablo del año 32 —ciento ochenta mil dólares por película.

—¿Olvidó acaso a su familia a la hora de repartir la fortuna?

—Decidí que una parte fuera entregada a ella; pero mis parientes no estuvieron conformes con el reparto y querían más. Incluso llegaron a retirarme el saludo.

—¿Siente preferencia por alguna de sus antiguas canciones?

—Cuando canto una canción pongo interés en ella, aunque no siento preferencias por ninguna Respecto a películas, mi preferida de aquella época es "Cruz y espada".

"TUVE TENDENCIAS ESPIRITISTAS Y MASONICAS"

Fray Mojica hoy, ayer, hace muchos años, un artista de fama universal al que la vida le sonreía. despreció de pronto el Mundo y se retiró a un monasterio

Fue una noticia que conmovió al Mundo y de la que se hicieror muchas conjeturas se ha dicho que la causa principal fue un motivo amoroso. ¿Es cierto?

—Muchas personas, como usted bien dice, pensaron que el motivo de mi decisión fue más bien de tipo emocional, pero esto es un gran error. Lo pensé friamente. Fue un motivo intelectual más que emocional. Vivía en un ambiente selecto, intelectual, que me hizo recapacitar. Llegé a vivir algo alejado de la Iglesia e incluso sin temor al más allá.

—¿Vivía sin religión?

—Eso sí que no; simplemente hoy lo pienso y me parece algo terrible alejado de ella. De pronto comencé a sentir inquietudes. Traté de hallar una razón a mi vida y tuve tendencias masónicas, budistas y espiritistas. Hasta que por fin comprendí que la única religión verdadera era la Católica. Es la única que tiene la Eucaristía y ofrece la felicidad de sentir a Dios cerca de uno, muy dentro de nuestro pecho.

—¿Le llevó mucho tiempo esta decisión?

—Durante dos años, sometí esta idea concienzudamente a la razón y por fin lo decidí.

—¿Qué felicidad encuentra usted dentro de un monasterio, cuando la vida le sonreía y lo abandona todo por él?

—Los Sacramentos y la paz. "YO NO QUERIA SER SACERDOTE SINO LEGO"

Fray Mojica ingresó a los 12 años en una academia militar como cadete. Más tarde a los 19, empezó a cantar. Su nombre se hizo famoso en todo el Mundo. Fue aplaudido hasta el paroxismo en Chicago y el "Metropolitan Opera House" de Nueva York.

—Yo siempre he sido un cantante lírico. No creo que se necesita tener mucha voz para ser bueno. Creo que el canto más voluminoso del Mundo, es el del burro.

Volvemos nuevamente a la vida de religioso. Es el momento en que el artista atraviesa una crisis, no emocional, como nos ha aclarado, si no que por su propia iniciativa deja todo cuanto le rodea.

—Pero yo no quería ser sacerdote sino lego. Mi idea era encerrarme para siempre en un convento, apartado del Mundo. Que olvidaran por completo a José Mojica.

—¿Por qué entonces se hizo sacerdote?

Fray Mojica, es padre Franciscano. Abre sus manos y sonríe:

—El Padre provincial, quería que yo fuese sacerdote y me dijo que tenía que obedecer. Pedí a Santa Teresa que si de verdad deseaba que fuera sacerdote tenía que darme una prueba: que me entregase una rosa roja y un clavel blanco como señal, por medio de algún hermano particular.

Detiene la conversación por unos minutos y piensa... parece que se nos va de nuestro lado.

—A los seis meses de noviciado recibimos regalos de unas monjas. Eran caramelos, estampitas, y una rosa roja junto a un clavel blanco! Me la dieron porque era la fiesta nacional de Méjico, 16 de Septiembre y representaba a los colores de la bandera: Verde de las hojas, blanco de los geranios y rojo de las rosas. No lo dudé y decidí ser sacerdote. Tanto me impresionó que ocurriera tal prodigio, que sin querer me puse a llorar.

Desde su convento de Lima busca vocaciones y las mantiene. ¿Por qué —trato de averiguar— escogió la orden de franciscanos?

—Los franciscanos, en América, han hecho una gran obra de civilización. Los admiraba mucho. San Francisco de Asís ha sido Santo y artista.

—¿Cuál es la vida de Fray Mojica en su monasterio de Lima?

—Me levanto a las cinco de la mañana; luego me ducho, voy a misa, desayuno, y después al coro. Si hay trabajo de apostolado, lo hago. Almuerzo, quince minutos descanso, nuevamente al coro, rezo de vísperas, escribir toda la correspondencia que tengo pendiente y a las diez de la noche me acuesto.

Así, un día y otro día, sin añorar su pasado. Ajeno por completo al esplendor de un nombre que trata de borrar. Cuando los superiores se lo ordenan, canta pese a ser para él una cruz, pero con el convencimiento y la alegría de estar sirviendo a Dios, al igual que cuando hace una película.

—¿Ha sentido alguna ver añoranza por su pasado?

—Yo soy el mismo hombre, pero con hábito, pasiones y defectos. Aquí dentro de las paredes de una celda "hay una paz y tranquilidad que el Mundo no me ofrecía, una vida y costumbres...

Fray Mojica, con su pelo blanco, hábito marrón, y amable sonrisa, nos da su mano a besar, cuando de pequeño vi sus películas, nunca pude imaginar la escena de hoy.

EL TEATRO ENTRE BASTIDORES

Antonio Ibáñez, actor, productor y autor ha presentado en Madrid cincuenta estrenos

De los autores españoles, Buero Vallejo y Casona son geniales; Paso es importantísimo y necesario para nuestra escena

"El Teatro Español desde el punto de vista económico, está mejor que nunca"

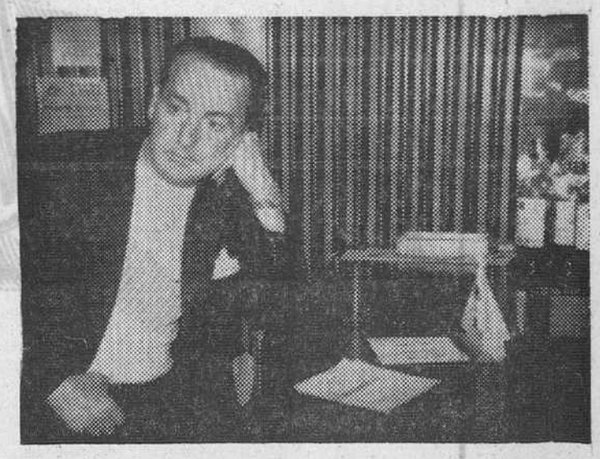

Antonio Ibáñez, actor, productor y autor en su rincón de trabajo. (Foto Fiel)

«Las generaciones jóvenes son inteligentes pero pretenden colocarse en cabeza con una sola producción»

Por Enrique S. MARTIN

LA novela realista, "Bethel Marriday", del norteamericano, premio Nobel, Sinclair Lewis, nos expone, ruda y vivamente, la vida de "dentro" del teatro. Hay que estar cerca del teatro para conocer la fuerza telúrica que poseen las figuras que lo hacen. Porque, fuera de dudas, tal vez apoyándome en una idea orteguiana, el teatro es vida. Es vida, para el autor, que crea la arquitectura escénica con su contenido; es vida, para el empresario, el promotor, el director..., porque viven intensamente el teatro.

Quizás, porque así es la vida son las figuras de entre bastidores las menos conocidas del público, pero, no por eso, las que encierran menos valores humanos. Entre bastidores, ¿quién mueve el teatro? No es la primera vez que nos formulamos esta pregunta. Y, entre bastidores, está el hombre cargado de ilusión, que vive del recuerdo o espera una nueva oportunidad; pero, es un hombre o una mujer de temperamento fuerte, siempre dispuesto a demostrar su valía.

Alejandro Casona ha sabido formar una gran empresa teatral, con tres compañías en actividad, repartiendo por la geografía española el aroma fuerte y sincero de su producción.

Al frente de una de estas compañías, está un maestro de escuela que se dedicó a hacer teatro hace treinta años. Se llama Antonio Ibáñez. Regenta, organiza y administra a los principales productores teatrales de España.

En sus primeros tiempos, entró por la puerta grande del arte escénico, e interpretó varias películas. Fue primer galán de las compañías titulares de la Zarzuela, Lara y Comedia. Más tarde, pasa de primer actor con Irene López de Heredia, Manuel París, Martínez Soria... Y, un día, abandona la escena, renunciando para siempre al aplauso de un público que le quería.

—¿Por qué dejó de actuar Antonio Ibáñez?

—Por amor propio —su voz es agradable, modulada; sus ojos quieren expresarnos algo, dolor de una evocación—. Representaba entonces, en el Reina Victoria. "Elena tiene un pasado". Mi contrato terminaba una semana antes de quitar del cartel la obra, en pleno éxito, López Rubio quería estrenar "El último beso de la señora Cheni", y, en sus cálculos penso darle el primer papel a un compañero, favorito del autor. Fracasó en su empeño. Tres días más tarde, me llaman, me ofrecen el papel. Mira... eso, por dentro, al actor le rompe. Desde entonces juré no volver a reencarnar ningún papel...

Antonio Ibáñez es alto, bien proporcionado. Maravillosamente conservado, a pesar que tiene, en su traida y llevada vida, un montón de sacrificios, renuncias, éxitos y fracasos.

—¿Cuántas obras has presentado?

—Cincuenta estrenos en Madrid.

—Detnro de la vida de teatro ¿qué fue lo que más te ha gustado?

—Como actor, colmé mis aspiraciones. Y... dentro de las polifacéticas maneras de vivir con y para el teatro, ahora me apasiona escribir comedia. Porque, mira, a fuerza de golpes, el hombre se va seccionando, resquebranjándose; pero, dentro de uno mismo, lo que le hace vivir es lo que lleva uno en su alma. Y lo llevo teatro.

—¿Cómo autor?

—Estoy muy ilusionado. Más, tengo la esperanza de llegar a superarme, dentro de la literatura teatral, a aquello que colmé como intérprete. Es "la mediana ilusión" que le queda a un hombre de cincuenta y seis años que ha pasado por todos los rincones del teatro".

—¿Cuántas obras?

—He escrito nueve obras. De ellas he estrenado tres.

—¿Títulos?

—"Temple". "La última novela de Diana Lamber". "Una rebeca de abrigo".

—¿La de mayor éxito?

—"Temple". Económicamente me dio sesenta y cinco mil duros. Me la estrenaron Lina Rosales y Luis Prendes. Las otras dos, me la estrenaron los otros...

—¿Qué piensa hacer con las demás?

—Espero estrenar las seis restantes, que es muy poco escrito para que un autor salga a la "palestra", para ello tiene que tener cincuenta.

—¿Qué opina de los autores teatrales españoles?

—Sinceramente. Geniales, Buero Vallejo y Alejandro Casona; importantísimo, necesario para el teatro español, Alfonso Paso; y, como una hijuela aparte, sin quitarle méritos algunos, Miguel Mihura...

—¿Cómo ve el teatro por dentro?

—El teatro, hoy en día, económicamente, está mejor que nunca. En el orden artístico, hay muchas ambiciones, por parte de los productores, aunque no están muy definidas.

—¿Qué representa para usted las nuevas hornadas del teatro español?

—Son inteligentes. Tiene valores indiscutibles; pero, con una producción, quieren colocarse en la cabeza. Pretenden dar lecciones de una experiencia que solo se llega con los años.

Así, hemos llegado al final. Hemos descubierto lo humano de un hombre que se esconde en el anónimo de una empresa de gran prestigio. Entre bastidores, ¿quién mueve? Estos hombres, con su vida...

(Reportaje especial para Agencia FIEL. Prohibida la reproducción).

ECOS DEL CINE MEJICANO

Amparo Rivelles nos habla de su última película: "Los novios de mis hijas"

Por Luis Jaraba

Ciudad de Méjico

Servicio de S. I. C. H. A., en exclusiva para DIARIO DE BURGOS). — La película juvenil 1964-35 tiene un nombre: "Los novios de mis hijas". El argumento de dicha película está trazado sobre hechos reales: la vida romántica de cuatro jovencitas y los problemas que su madre, una encantadora viuda, tiene que resolver con la ayuda de un ahijado que hace las veces de Cupido, hasta que es víctima de sus propias maquinaciones.

La encantadora viuda es Amparo Rivelles, actriz española que no necesita presentaciones. Las chicas, Maricruz Olivier (Lupe), Patricia Conde (Kay), Julissa (María) y Rosa (Blanquita Sánchez).

—Los caracteres de todas ellas son completamente diferentes, dice Amparo Rivelles. Lupe es una chica magnífica pero con un complejo falso de fealdad que le hace creer que nunca tendrá un novio por no ser tan bonita como sus hermanas; pero tal vez, en el fondo, sea ella la que tenga más valor, ya que ha sabido enriquecerse con la cultura y las costumbres del hogar. Kay es muy diferente. Es un pequeño diablo que nunca podrá dejar de serlo; es una chica de su época, alocada, inconsciente, fiel seguidora de la moda y las costumbres, pero buena y sentimental. A veces resulta brutalmente franca y compromete a otras personas, pero como lo hace sin malicia, en lugar de provocar disgustos, ocasiona risas y situaciones embarazosas. María quiere ser actriz y sus pretensiones son elevadas. Es una buena chica en el fondo, pero como la mayor parte del tiempo está soñando se aisla de la realidad... hasta que se enamora. Rosa es la que sueña con viajes y se resiste a permanecer en un mismo sitio. Su actitud influye en su joven novio, pero éste acaba por convencerla de que su lugar está en el hogar y Rosa acepta la idea sin discusiones.

—Los jóvenes de la historia son, Julio Alemán, Alfonso Mejía, Rodolfo de Anda y Héctor Godoy, es decir, los novios de mis hijas, sigue diciendo Amparo Rivelles. Julio es mi ahijado y mi cómplice. Es un muchacho serio y tranquilo, pero a fin de cuentas terminará enamorándose de la alocada Kay. Rodolfo de Anda es el que ama a Rosa. Alfonso Mejía es un joven cadete de la escuela militar, tan tímido como Lupe, pero que la ayuda a descubrir la razón de la vida y la hace salir de su complejo de inferioridad. Héctor Godoy, por último, es el estudiante de mecánica, que puede más con su físico y su bondad que las ambiciones artísticas de María.

—Diré por último que "Los novios de mis hijas" es una película actual, una película realizada con mucho cariño y mucho entusiasmo una película en fin que me atrevo a recomendar muy sinceramente.

Recomendación que viniendo de quien viene merece nuestro más rendido visto bueno.

Este es el «Vicario de Dios»

El drama de Juan Antonio de Laiglesia, que presentará en Madrid Conrado Blanco, es una réplica a la obra de Rolf Hochhuth

Angel Picazo interpretará a Pío XII y Vicente Vega al Cardenal Montini, hoy Pablo VI

Por Manuel SALVADOR
(De los Servicios Especiales de "Efe")

Juan Antonio de la Iglesia, autor de "El Vicario de Dios". (Foto Cifra)

EL escándalo de "El vicario", la diatriba del protestante alemán Rol Hochhuth contra Pío XII, va a encontrar su réplica en Madrid. "El Vicario" de Dios" es el título de Juan Antonio de Laiglesia que se estrenará en el Teatro Goya madrileño en la Semana Santa de Pasión. Con esta puesta en escena, España se alzará, —católica y valiente, como siempre—, contra el calumnioso libelo de Hochhuth, en el que se allan viejas rencillas con nuevas técnicas.

LAS FIGURAS Y LOS INTERPRETES

La venerable figura de "Pastor Angelicus" estará encarnada por Angel Picazo, que paseará por el escenario del "Goya" una silueta ascética y atormentada gracias a sus dotes interpretativas y gracias, también, a la severa dieta que sigue actualmente para adelgazar unos cuantos kilos.

El actual Papa Paulo VI, entonces sustituto de la Secretaría de Estado, será representado por Vicente Vega, mientras Angel de la Fuente interpretará a Rolfus y Torremocha al embajador alemán.

Los personajes se moverán bajo la experta dirección de Cayetano Luca de Tena, con decorados de Emilio Burgos y, unido al nombre del Teatro Goya va, cómo no, el de su empresario, Conrado Blanco.

LA OBRA Y SU TESIS

"El Vicario de Dios" es una obra seria, trascendente, dividida en dos actos, presentados, a su vez, en cuatro cuadros.

No hace mucho su autor, Juan Antonio de Laiglesia, me hablaba de ella y de su contenido y aseguraba que su propósito había sido escribir una obra fielmente histórica que, además de poner de relieve lo que "El vicario" quiere silenciar, —la profunda humanidad de Pío XII, su postura projudía durante la segunda guerra y su humildad—, sitúa una figura clave en un panorama político, — no sólo religioso—, una figura como la de este Pontífice, víctima de una conjura de odios.

Para ello, para lograr este realismo de situaciones y personajes, Juan Antonio reunió una documentación exhaustiva y preciosa, durante siete meses de completa dedicación a su trabajo. Leyó libros sobre "El vicario", artículos de Prensa, revistas monográficas y especializadas relaciones con este tema; mantuvo correspondencia y conversaciones con personas que conocieron íntimamente a Pío XII y con judíos interesados en la cuestión y, ciertos aspectos delicados, —aunque en esta obra todo es delicado—, los trató con el profesor del Instituto Pontificio Oriental, Padre Ignacio Ortiz de Urbina, jesuíta.

EL AUTOR FRENTE A HOCHHUTH

"El vicario" y "El Vicario de Dios" enfrentan no solo dos tesis opuestas, sino también a dos hombres radicalmente diferentes.

De un lado a Hochhuth, el protestante "viejo estilo", antipapista, aliado a corrientes políticas oscuras, imbuido del espíritu que privó en tiempo de los Austrias y que dio lugar a la "guerra de las religiones", atormentado por su intransigencia racial y religiosa. Ese es el hombre que últimamente escandalizó Roma, que provocó, con su pensamiento, un atentado en el Vaticano, que antes indignó, hasta llegar al motín y a la violencia, al público de Alemania, Inglaterra y Francia.

Frente a él se sitúa Juan Antonio de Laiglesia, hombre investigador y metódico, cuyo ardor mediterráneo está sujeto a la mesura de hechos y pruebas. Hombre profundamente religioso en su trayectoria literaria, —la adaptación del Antiguo Testamento para la juventud y "La historia de Jesús contada por la Virgen", ambas grabadas en discos—, y en su faceta personal, uno de sus hijos pertenece a la Compañía de Jesús—, pero abierto al diálogo y practicando del amor a los demás que es punto esencial del catolicismo. De Laiglesia domina también el arte de escribir teatro, como lo prueba el hecho de que es Premio Nacional "Calderón de la Barca" 1955 por su comedia "La rueda" y, además, fue fundador de "La Carreta" teatro de romería de honda proyección social.

ESE ES EL VICARIO

El resultado de todo esto es "El Vicario de Dios", una obra valiente y ponderada al tiempo, con un mensaje necesario e importante. "El Vicario de Dios" es, pues, un testimonio decidido que replica a una campaña internacional donde la culpa, la intriga y la lucha contra la idea de Dios, se conjugan para atacar a un Papa ejemplar al que correspondió vivir un momento crucial de la Historia.

Y de la veracidad de los argumentos que expone de Laiglesia en su obra, contra las insidias de Hochhuth, podrán dar fe todos los personajes que desfilarán por el escenario madrileño del Teatro Goya, a partir de la Semana de Pasión, porque no son figuras imaginadas sino reales. Todos ellos existen y están emplazados para testificar en esta vista dramática cuyo personaje central es Pío XII, el "Pastor Angelicus", vista que, en un futuro próximo, llegará a los escenarios de todas las provincias españolas.

Este es el Vicario de Dios, afirma, con profundidad de sentimientos y poderosos argumentos, un católico español que se ha erigido defensor de la maltratada figura de Pío XII.

¡AHORA, EN BURGOS!

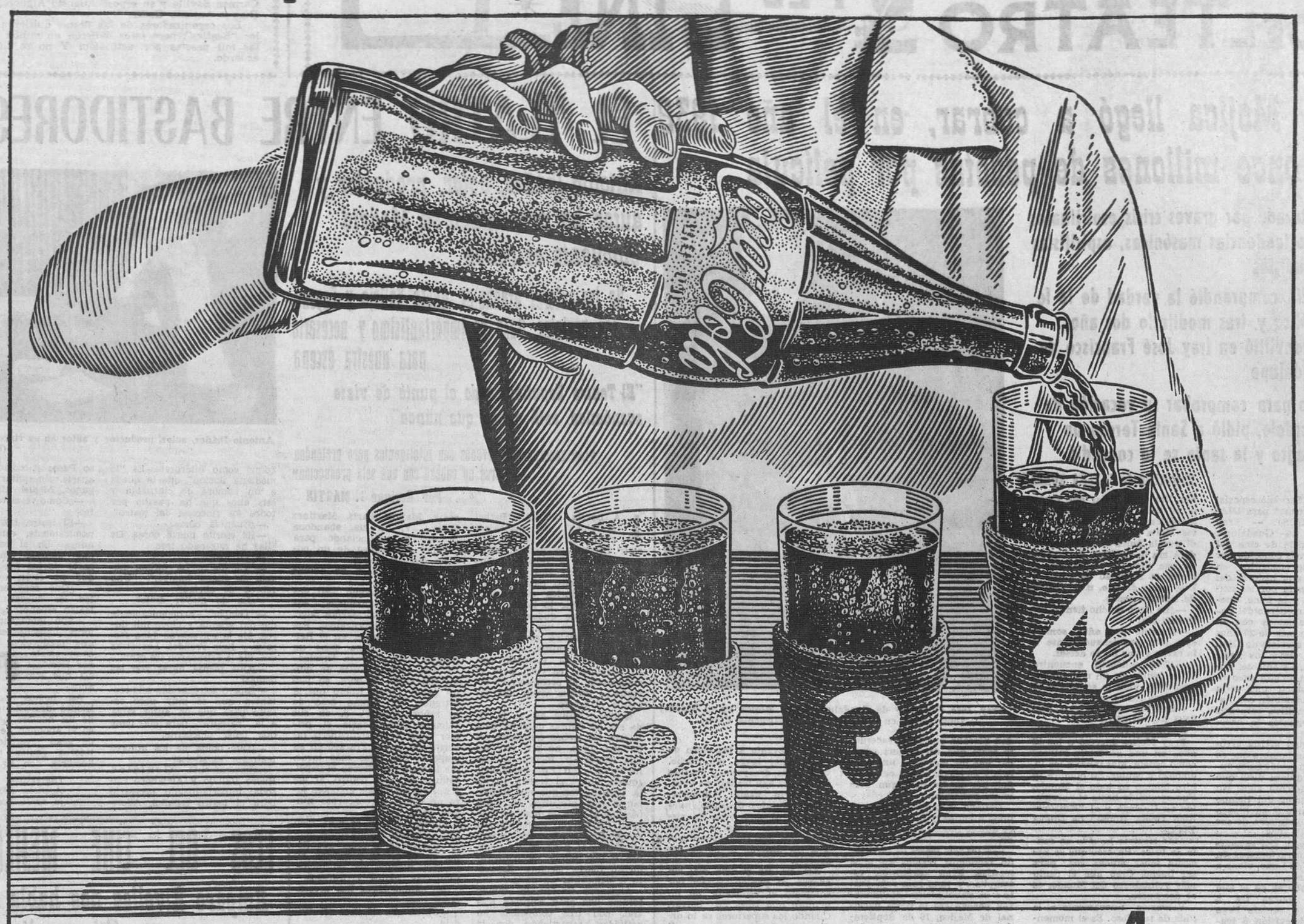

Para 4, o más

COCA-COLA FAMILIAR

¡Aún más económica!

Ya está aquí... la nueva COCA-COLA FAMILIAR. La botella grande –muy grande– de Coca-Cola sirve cuatro vasos o más, y es aún más económica. Haga como sus vecinos y amigos: ¡Compre hoy la nueva COCA-COLA FAMILIAR!

Coca-Cola
MARCA REG.

EMBOTELLADA POR EL CONCESIONARIO DE COCA-COLA

EL CAMINO DE SANTIAGO, EN BURGOS

V

Hospitalidad jacobea burgense

Hospital de S. Julián, Hospital del Emperador y Hospital del Rey

Burgos creció con inusitada rapidez en el siglo XI. La creación del Condado independiente de Castilla (1035) y el sorprendente desarrollo de éste, de un lado, por otro el alejarse la frontera navarra de las proximidades de la ciudad, después el incorporarse el eino de León, y más tarde el desplazarse por el Sur, con Alfonso VI, la línea fronteriza hasta el Tajo, convirtieron bruscamente a la población en capital de un gran reino.

La instalación de la Sede episcopal en Burgos y el dirigirse por esta ciudad la ruta jacobea, todas estas causas contribuyeron a que el primitivo casco urbano resultara pequeño en esta época.

En el siglo XIII, para facilitar el acceso a las inmensas muchedumbres que en caudalosa corriente desfilan hacia Compostela, se trazan en Burgos nuevas vías, se alzan puentes, se instalan hospitales y se abren alberguerías y posadas a la vera del Camino, que puedan utilizar los fatigados viandantes.

Si hubiera de dibujarse el plano hospitalario de la ruta, a esta ciudad correspondería, según buena técnica cartográfica, un acusado trazo de expresivo colorido. Sin duda Burgos presentaba en abundancia instituciones semejantes, y era bien conocido por los muchos centros benéficos que radicaban junto a la vía santiaguesa.

Los peregrinos entraban en la ciudad desde el Molino del Capiscol, por la calle de las Calzadas, teniendo a la derecha la iglesia de San Lesmes y a su izquierda la Abadía de San Juan y Hospital anexo.

Pasaban el puentecillo sobre el Pico y Vena, que servían de foso del recinto fortificado, y franqueada la puerta del mismo nombre, seguían la calle homónima; de ella continuaban por la calle de Avellanos, y después por la actual de Fernán-González, que tenía nomenclatura pintoresca en sus diversos trayectos, derivada unas veces de sus cualidades objetivas: Tenebregosa, Vejarrúa: otras de los oficios en ellas radicados: de Cavestreros, de Mazadores, de Tanadores, etc.; hasta que por el Arco de San Martín el camino sale de la zona murada.

Extramuros prosigue la ruta por la calle del Emperador, en el Barrio de San Pedro de la Fuente o Barrio de las Eras, hasta la calle de Villalón. Aquí en los primeros tiempos, siglo XI, debió continuar en línea recta hacia Villalonquéjar y Tardajos. Posteriormente, en la calle de Villalón, quebraba el rumbo en ángulo recto, en busca del puente de Malatos para llegar pronto al Hospital del Rey.

No sería fácil reconstituir la lista de hospitales (alberguerías, hospederías) de peregrinos, que hubo en Burgos. Herman cita 32 hospitales. De 25 habla un manuscrito del siglo XII. Los más importantes, por lo menos en Historia (ya que en la actualidad dos han desaparecido, son tres: Hospital de San Juan, el del Emperador y el del Rey.

Los demás no alcanzaron nunca la nombradía e importancia de cualquiera de estos tres. En su estudio pudiéramos calificarlos, grosso modo, de 2.º orden por la calidad; por su situación unos intramuros y otros extramuros, y por su recuerdo unos actuales y otros desaparecidos; y de estos desaparecidos, unos precisos y determinados, y otros de imprecisa localización, sin que quede de ellos más que buida alusión incidental.

H. de don Juan Estébanez y de Huerto de Rey. Fue fundado por éste y su esposa, doña Ucenda, en la calle de las Calzadas, en lo que hoy son traseras del cuartel de Artillería, antes huerta de la Abadía de San Juan.

Las injurias de los tiempos se ensañaron sobre una institución íntimamente ligada al afecto burgalés y al ambiente del romeraje. El Hospital de San Juan se anticipaba al peregrino a su llegada, y después que cesara la peregrnación continuaba prodigando atenciones al pueblo necesitado.

Había sido levantado en 1479 por la inmediata Abadía Benedictina de San Juan, con la ayuda de la generosidad burgalesa, estimulada por las gracias espirituales que a petición de los Reyes Católicos, del Obispo y de la ciudad, otorgara el Pontífice Sixto IV. Estaba situado frente a San Lesmes, constituyendo los tres elementos: iglesia de San Lesmes, la imponente mole de la desaparecida abadía, y resto de la puerta del hospital, finamente gótica, fines del siglo XV, escuela Simón de Colonia, decorada con hermosa crestería y variada heráldica del Papa Sixto V, del obispo Acuña y de Felipe V, un conjunto artístico que ha merecido a la plaza el que sea reconocida como Rincón estético.

Algo alejado del Arco y a mano derecha estuvo el hospital de San Juan, donado a San Lesmes, del cual no quedan restos. Primero le absorbió el convento de Agustinas de San Ildefonso, edificado por el Prelado, Alonso de Cartagena; en su área se estableció después el Parque de Artillería, y a ambas instituciones ha sucedido el moderno edificio Feygon. Se carece de noticias respecto a su fundador (1) y a recursos para el desarrollo de actividades.

Dentro de la zona urbana, junto al Arco de San Juan, se levantaba el H. de San Eloy, de los plateros, cofradía que le atendía en 1679, con seis camas.

H. de Lalo. Se ignora quién fuera el fundador y en qué lugar estuviera situado; aunque de esto último hay alguna presunción de que fuera hacia la Puerta de San Juan, lindando con la muralla. Tal nombre debió ser una castellanización popular, y no muy afortunada, del apellido flamenco Van Loo. Dicho patronímico suena en Burgos desde el siglo XIV. El libro de la cofradía de Santiago consigna un Guillén de Lalo y ello hace sospechar que este Guillén sería el fundador.

En 1476, Pedro García de Lalo da al Cabildo el encargo de administrar el hospital "que fundaron sus ascendientes" y aquel mismo año acordó la Corporación a ruego de otro Juan de Lalo entregarle el establecimiento a censo perpetuo. El 1511 fue anexionado al de S. Lucas, previo pacto condicionado de que las rentas y ropas de cama recayesen integramente en el de S. Lucas.

H. de S. Catalina, en la calle de la Puebla, junto a la casa de los Presa, fundado en 1381, por D. Fernando Alonso de Celada. Unióse más tarde al que había levantado el Abad de Serrazi, de S. Lucas, allende el Arlanzón.

H. de S. María de Huérfanos, de Michilote, edificóse por el francés, Michilote, el 1408, pero en 1679 pertenecía al gremio de escribanos, que tenían en él establecida su cofradía de S. Ginés, y servía para asilo de pobres vergonzantes. Estuvo situado en el cruce de las calles de S. Juan, Laín Calvo y Avellanos, formando placeta llamada entonces del Conde de Diego González, más tarde de Michilote, y hoy de Alonso Martínez.

H. de Annequín. Tomó su título de cierto francés de este nombre, quien con su esposa D.ª Juana Sánchez, lo fundara. Debió estar cerca de la Vejarrua, junto a la calle de Tenebregosa. En 1679 tenía seis camas, y la administración fue confiada a los cofrades de S. María y S. Juan de la Vejarrua. La renta de la cofradía era de 31.313 maravedís y 30 fanegas de grano. Por disposición de los fundadores se daba a los romeros luz, lumbre y un maravedí por persona, con un cuartal de pan entre cuatro, y además, en las noches de cuaresma vino y sardinas.

H. de Rocamador. La cofradía de N. S. de Rocamador, desde 1193, estuvo erigida en la parroquia de N. S. de la Blanca, levantada sobre la parte del Poniente en la meseta del Castillo, que mira a la carretera actual de Quintanadueñas. El acceso natural de los viandantes se inciaba en la Vejarrua, tocando a la Iglesia de S. Román, y desde aquí, por lo que hoy es el pinar que resguarda la trasera del nuevo seminario, se llegaba a ella. Sin duda esta devoción a N. S. de Rocamador sería muy hondamente sentida en el corazón de los peregrinos franceses; por lo cual vendría a ser para ellos punto obligado de referencia a su paso por Burgos. Tuvo la cofradía su bien atendido hospital, que cesó por haber sido cedido a la ciudad el 1599, el "año de la peste". Cercano a la iglesia subsistía el edificio en 1683, pero ajeno ya a su primitivo destino. A fines del siglo XVII las rentas de la cofradía, 30 fanegas de grano, y 58.900 maravedises de censos y casas, eran administrados por los Leneficiados de la iglesia.

H. de S. Juan de Ortega estaba al fin de la ciudad, anejo a la cofradía homónima, radicada en la iglesia parroquial de N. S. de la Vejarrua. No constan antecedentes de la fundación, ni fecha, ni nombre del fundador. Su ingresos ascendían a 16 fanegas de grano y 479 reales de renta anual.

H. de Dios Padre. En la calle de S. Agueda e inmediatamente a S. Nicolás. Se cita como edificado en 1123, para recoger pobres desvalidos, por D. Alonso de Medina, D. Fernando Yañez, y D. Pedro Antolinez. Su renta era lucida, tanto en especie como en dinero.

H. de N. S. de Gracia. Fueron sus fundadores Juan de Lorenzo, y su hija Juana, desconociéndose la fecha de origen. Situado junto al Arco de Fernán-González en la calle Tenebregosa, subsistía en 1687.

H. de S. Lucía. Le edificó Pedro Pérez, lanero de Burgos, quien en su testamento, fecha 19 de julio 1345, declara que lo construyó bajo la calle de los "Mazadores, al fin de la cerca de la judería", y con estos datos se puede precisar el emplazamiento; última manzana de casas de la derecha de la actual calle de S. Agueda; porque aquí en el cruce de la calle de Embajadores terminaba la judería.

H. de la Real. La cofradía Real fundada por Alfonso, el Sabio, en la iglesia de S. Lorenzo el Viejo, se distinguió no poco en sus obras de piedad. Esta cofradía tuvo junto a la Puerta Real o de S. Martín, a la mano derecha, según se entra, un hospicio administrado por ella. Atendía sus deberes mediante una renta de 95.831 en dinero y 80 fanegas de grano en especie.

El primer hospital de Alfonso VI, para peregrino, se hallaba en la calle de hoy del Emperador, en el Barrio de S. Pedro de la Fuente, en la acera y a continuación del Monasterio de Benedictinas.

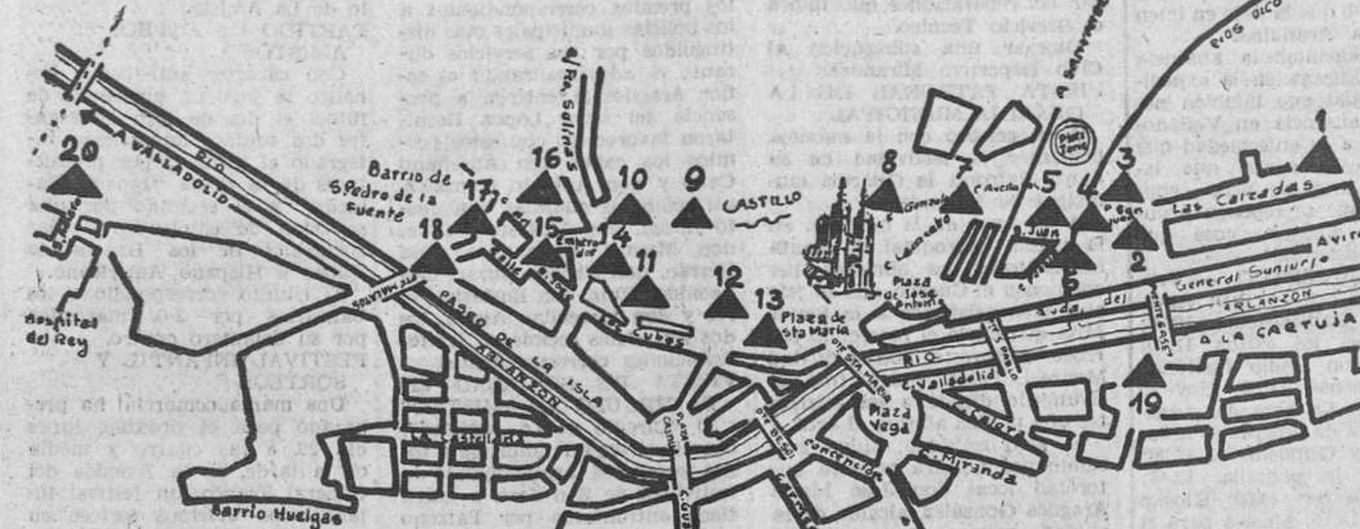

1.—Hospital de Juan Estébanez. — 2. H. de San Juan (ded. a S. Lesmes). — 3. H. de S. Juan (Au. a la Abad. Ben.). — 4. H. de S. Eloy. — 5. H. de Lalo. — 6. H. de S. Catalina. — 7. H. de De Michilote. — 8. H. de Anneguín. — 9. H. de Nuestra Señora de Rocamador. — 10. H. de S. Juan de Ortega. — 11. H. de Dios Padre. — 12. H. de N. Sra. de Gracia. — 13. H. de S. Lucia. — 14. H. de la Real. — 15. H. del Emperador. — 16. H. de Barrioeras. — 17. H. de S. Lázaro. — 18. — H. de S. Catalina (de los Tanadores). — 19. H. de S. Lucas. — 20. H. del Rey.

Remóntase su origen al año 1047, en que el rey expidió Real Carta de fundación, otorgando al albergue dicho diversos privilegios y franquicias, a más de las cinco villas realengas: Villarmero, Rabé, Arcos, Villasidro y Castellanos.

En 1085 el rey donaba al hospital un horno en el barrio de S. Lorenzo el Viejo, y otros bienes diversos. En 1127 Alfonso VII cedía la alberguería a Pedro Domínguez y a Domingo de Valzalamio, de por vida; más al año siguiente el mismo monarca la trasfería con todos sus bienes y derechos al Obispo de Burgos. En 1157 la alberguería obtenía de Alfonso VII la confirmación de fueros y exenciones que otorgaron los monarcas precedentes. Esta fundación llevó una vida lánguida, pues a partir del siglo XIII los reyes dispensaron sus preferencias al Hospital del Rey, que era más reciente. En tiempo de Felipe II fue ocupado por las RR. Bernardas de Renuncio, cuyo convento fuera víctima de un incendio, comunidad que lo habitó hasta 1588. A principios del siglo XVIII todavía sostenía seis camas para transeuntes, y los días de Cuaresma obsequiaba con una buena comida a trece pobres.

Todos los monarcas han venido confirmando los privilegios de la Institución. La mitra burgalesa dedicó preferentes atenciones al Hospital. A fines del siglo XVIII el Arzobispo, Sr. Tueros, restauró a sus expensas el edificio, ya ruinoso entonces, dotándole de nuevas ordenanzas, que ratificó Carlos III, por R. Cédula de 10 de Enero de 1797.

En la guerra de la Independencia el edificio quedó arrasado, y algunos años más tarde fue reconstruído. El Arzobispo, Sr. Cid y Monroy, aplicó las rentas (a la medida con que la iba percibiendo) a la reedificación, mas no hubo recursos suficientes, resultando modestísima la restauración. Fue dedicado el edificio a casa de corrección o galera para mujeres extraviadas.

Desaparecida esta institución, en el año 1852, el Cardenal Fr. Cirilo de la Alameda y Brea, viendo que los reducidos bienes del Hospital del Emperador quedaban sin destino los anexionó a la Escuela Gratuita de Niñas de Saldaña, previo el oportuno trámite canónico y civil.

En S. Pedro de la Fuente, a más del Hospital del Emperador existía otro anejo a la misma iglesia, en lo que hoy es huerta parroquial.

En 25 de Abril, 1154, Alfonso VIII, otorgaba los mismos fueros y costumbres que tenían los collazos, que poblasen en Burgos heredades de hospitales, a los que poblaran "in hereditate hospitalis S. Petri de Barrio-eras". Este hospital debió desaparecer pronto, por innecesario, dada su proximidad al titulado del Emperador. No obstante sus edificios subsistieron hasta la catástrofe napoleónica el año 1808.

H. de S. Lázaro o de los Malatos. Fue fundado, para leprosos, especialmente, por el Rey Alfonso VIII, cerca del Puente de Malatos, a la derecha de la Calle de Villalón, en lo que es ahora casa de vecindad, con el número 5. Se conservan restos antiguos, la portada del edificio, con finas labores de gusto plateresco, y la expresiva sentencia bíblica: Dispersit, dedit pauperibus... La dirección era de competencia de la Cámara Real, que nombraba al rector. Poseía huertas, heredades y privilegios que le permitían sostener seis camas, cuatro para hombres y dos para mujeres.

Junto al Puente de Malatos existió el H. de S. Catalina, de los Tanadores (curtidores de pieles) de S. Pedro de la Fuente. Fue fundado según tradición, por D.ª Sancha Hervás, sin precisión de fechas. Su renta era de treinta y siete fanegas de cereales y cuarenta mil maravedís e moneda.

El Puente de Malatos. En el siglo XII, y aun antes, se va poblando la orilla izquierda del Arlanzón, con la gleva y arenales, donde acampara el Cid. Esto indica que se utilizara ya Los Puentes de Malatos y el de S. María. En consecuencia surgen allende el río nuevos establecimientos de beneficencia, v. gr. el Hospital de S. Lucas.

Aquí se explica que centro tan importante como el Hospital del Rey se construyese a la izquierda del Arlanzón, cuando el camino jacobeo discurría seguramente por este lado.

H. de S. Lucas. Fundado por D. Pedro Serrazín Bonifaz, dean de la Catedral. De 1279 existe escritura fundacional, precedida de otra primera de fecha ignorada. Por esta segunda escritura se le dotó de numerosas fincas rústicas y urbanas en la ciudad y pueblos cercanos. El hospital estaba emplazado según consta por el privilegio rodado de Sancho IV, expedido en Valladolid, confirmando la fundación "en una huerta suya en derecho del Monasterio de S. Juan". Generoso fue el fundador y primeros administradores. Continuaron las donaciones en los siglos siguientes. En 1511 fue agregado al H. de S. Lucas, el anterior de que hemos tratado, H. de Lalo.

Hubo también la compensación de mil maravedises de canon anual que el Capiscol tenía a su favor sobre casas en el Mercado Nuevo, más diez mil más para adquisición de ropas e imponerlos a favor del mismo con carácter censal perpetuo. No obstante la caridad burgalesa, reflejada a partir de su fundación y la generosidad del siglo XV, la institución dejó casi de funcionar en lo tocante a su primitivo y principal destino. Causa muy suficiente de esta anomalía fue la existencia en Burgos de magníficos hospitales para pobres y peregrinos; a esto se añadía la situación del de S. Lucas, fuera de la ruta jacobea, y acaso la falta de puente que en algún tiempo se echó de menos por aquella parte, determinando que apenas acudieran a él los indigentes y peregrinos. En vista de que el gasto en atenciones hospitalarias equivalía a una parte pequeña de las rentas, proyectó el Patrono, en 1456, que el sobrante se emplease en atender niños expósitos, que solían ponerse a la puerta de su iglesia, y lo realizó al año siguiente con autorización de Paulo II.

En 1554 obtuvo el patrono la bula de unión del hospital a la Mesa Capitular y la consiguiente traslación de sus memorias a la Catedral.

En 1588 el prelado y la ciudad acudieron al Rey, Felipe II, solicitando que fuera el hospital agregado a un establecimiento benéfico, petición que se hizo igualmente extensiva al lazareto de S. Lázaro. El Cabildo, como patrono, se opuso a la demanda, informando que se venía interpretando rectamente el criterio del fundador respecto a la hospitalidad; pues mantenía doce camas en las que se cobijaban de noche pobres de buena vida, en atención a lo cual demostraba no haber lugar a reforma.

A petición de las RR. Agustinas, de la Madre de Dios, a la sazón vecinas, que deseaban adquirir casas y solares correspondientes a la iglesia de S. Lucas, en 1612, el Cabildo y el Arzobispo, D. Alonso Manrique, trataron de las ventajas de ello, y mediante acuerdo respecto a consecuencias y detalles del caso, el Papa Paulo V autorizó en el mismo año la venta, que ejecutó en 1613 el patrono en la forma acordada (2).

El Hospital del Rey, situado en el Barrio de su nombre, a la salida de Burgos, rumbo a la provincia de Palencia, fue iniciado por Alonso VIII, y terminado por su nieto y sucesor, Fernando III el Santo. Se distingue entre todas las instituciones erigidas en beneficio del romeraje, incluso las de Santiago de Compostela, por el número y mérito de las representaciones plásticas, tanto de madera como de piedra, referentes al Santo Apóstol.

De las edificaciones primitivas apenas quedan restos. Al contemplar la fábrica no aparece elemento alguno que no corresponda al glo XVI, constituyendo el más bello conjunto plateresco que Burgos atesora. En la época del Renacimiento las recias construcciones medievales desaparecieron dando paso al nuevo estilo. Aparece en primer lugar la Puerta de Romeros, año 1526, que se compone de dos cuerpos. El superior consta de un ático, con la simbólica concha de los jacobípetas, y de una hornacina con la estatua de Santiago, encima un tímpano decorado con nueve veneras y la figura sedente de Alfonso VIII y la imagen de S. Miguel A. flanqueándolo todo los blasones de Castilla y Castilla-León, cuartelados. Menos elegante, aunque más severo, es el cuerpo inferior, cuyo arco gira en distintos planos; el primero presenta archivolta con modillones, en los cuales alterna el blasón de Castilla con abultadas palmetas. Labrada por igual arte en su reverso muestra coronado busto de D.ª Isabel de Inglaterra y casetón avenerado, una imágen de N.ª Señora con el Niño, y a sus lados los escudos de Alfonso VIII y las Columnas del "Non plus ultra".

A la derecha hállase la Casa de Romeros, llamada también del Fuero Viejo, porque el Rey D. Pedro I, diera aquí el Fuero Viejo de Castilla. Es plateresca, reflejando la escuela de Juan de Vallejo. Está coronada por muy vistosa balaustrada de afrontadas bichas, cortada a trechos por flameros ante cuyos pedestales destaca el escudo castellano y delante de los que avanzan caprichosas gárgolas.

Tiene en la hornacina Central una Piedad, de mediana factura, flanqueada por otras dos, la una vacía, y la otra con una imagen de S. Miguel, hoy, desgraciadamente mutilada.

Preside la portada un ático triangular que ostenta la figura relevada del Pantocrator.

El pórtico de la iglesia consta de arcada plateresca de cuatro vanos, sostenidos sobre pilastras con columnas adosadas. En el arco central un tímpano acotado por columnas y flanqueado por los consabidos escudos de heráldica castellano-leonesa. En el paramento del tímpano el relieve de Santiago, a caballo, tremolando bandera y pisando moros. Sobre él una cartela con leyenda latina de innovación al Santo. Remata un corredor de barandilla abalaustrada (3).

La portada correspondiente a la primera época de la obra, es ojival escuela cisterciense, con arquivolta de dientes de sierra. Los batientes, de madera de roble, constituyen área dividida horizontalmente para doble escena: el pecado de nuestros primeros padres en la parte superior y una peregrinación ante Santiago de hombres, mujeres y niños protegidos por S. Miguel que alancea al demonio, en los infiernos.

En ambas escenas las figuras, vigorosas, están tratadas con un alarde de expresivo realismo. La ejecución puede atribuirse a Juan de Valmaseda, siglo XVI, o mejor a nuestro paisano, Francisco de Colonia. La torre trabajo mudejar, con las características verdugadas de ladrillo; el cuerpo de campanas es adición posterior, del siglo XVIII, que imprime una perspectiva desproporcionada.

El interior de la iglesia es de una sola nave con crucero, pero sin cúpula. La que hoy ostenta es adición, poco afortunada, del período de decadencia. El púlpito, de hierro forjado, pertenece al siglo XVI.

Su tesoro artístico guarda una tabla que representa a los Santos Esposos buscando hospedaje en Belén, escuela holandesa, de fines del siglo XV, un lienzo de la Virgen con el Niño, escuela italiana, siglo XVI, y una linda Purísima, en madera policromada, siglo XVIII. Además conserva interesantes ornamentos de terciopelo rojo, y brocados, estilo de los Reyes Católicos, con preciosos bordados en oro, de gusto florentino.

Insegura la fecha de fundación, el documento más antiguo que hace referencia a ella, es de 5 de Junio de 1209.

En 12 de Mayo de 1212 el fundador, para más seguridad de la institución, nombra patrono al Monasterio de las Huelgas. En 1219, el Papa Gregorio IX confirma la erección e incorporación a dicho convento. La abadesa de éste comienza su gestión, nombrando un Comendador, y en 1228 entraron algunos freires. Fue Fr. Gil el primer comendador, sucedióle, en 1240, Fr. Fermín, y Fr. Jaime, en 1247, quienes en menos de un siglo duplicaron las haciendas. Apenas levantado entraron las comendadoras, procedentes del Hospital de Villadiego. Los capellanes fueron siete al servicio del instituto.

No dice la Historia el régimen que por esta época imperaba en el Hospital; se presume que sería muy semejante al de su coetáneo el Hospital del Emperador. Estatutos completos no son conocidos hasta los redactados por D. Luis Cabeza de Vaca, de orden de Carlos V en 7 de Septiembre de 1535, bien que en ellos se hacen claras alusiones a los hechos por D. Alonso Carrillo, Obispo de Avila, y algo veladas a otros preexistentes. Son amplios y minuciosos, abarcando todos los aspectos de la vida en una institución semejante. Bien pensados, estuvieron en pleno vigor hasta 1608, en que se introdujeron leves modificaciones. Posteriormente (R. Orden 23 de Agosto 1851) se publicó "Reglamento para las enfermerías de la R. Casa y Patrimonio, y es una recopilación de las normas prescritas en anteriores estatutos, inspiradas en la piadosa tradición del establecimiento.

Los azares de los últimos tiempos, en general, y en concreto la desaparición de la institución del romeraje, han impuesto notables cambios de destino al H. del Rey, que en estos días ha deparado cariñosa acogida a la Beneficencia Municipal.

(1) "Rueguen a Dios por la Guzmana, que dejó este hospital", se leía en una inscripción puesta a la entrada, ¿quién sería esta generosa Guzmana? Acaso D.ª María Guillén de Guzmán, Señora de Alcocer.

(2) La casa de niños expósitos siguió a cargo de una obra pía, de la cual eran miembros el Prelado, Cabildo y Municipio, establecida en parte del edificio. En el siglo XIX se unió al Hospicio, sólo en cuanto al edificio, que había quedado muy deteriorado a causa del bombardeo por las tropas napoleónicas.

(3) El pórtico fue reparado en 1771-1772, por el arquitecto burgalés, José Cortés del Valle, quien procedió en la obra con delicado respeto artístico.

Hoy se celebra en España el primer "Día Mundial del Inválido"

En nuestra provincia existen unos tres mil de ellos, solamente 800 acogidos a la Asociación

"Ayúdanos y te ayudaremos", nos dice el delegado provincial de la Asociación de Inválidos Civiles en Burgos

Por vez primera en España, se celebra hoy, 21 de Marzo, el "Día Mundial del Inválido".

Con tal motivo, hemos mantenido una charla con el delegado provincial de la Asociación de Inválidos Civiles en Burgos, don Juan María García, quien, sencilla pero emotivamente, ha expuesto la línea de superación que dicha Asociación Nacional, creada en el año 1959, viene acusando, así como las razones de la conmemoración del "Día Mundial del Inválido" y los problemas y aspiraciones tanto del organismo nacional como el del local ante dicha conmemoración.

—El año 1959 —comenzó diciendo el señor García—, después de muchos trabajos y esfuerzos quedó constituída la Asociación Nacional, a través de la cual los inválidos españoles pueden encauzar, plantear y aun dar cima a los diversos problemas de todos los integrados en dicha entidad y en general de cuantos, por inválidos, precisan de una asistencia, comprensión y ayuda especiales.

Marchamos lentamente y a veces con dolor, diestramente guiados por el presidente nacional, don Fernando Tamés Seminario que no sólo ha conseguido que se respire un clima de comprensión y de estímulo hacia los inválidos sino que la entidad española haya quedado incorporada a la Organización Internacional de Inválidos.

Este organismo viene celebrando anualmente el "Día Mundial del Inválido", exaltación de nuestra existencia, nuestro derecho a la vida y nuestra utilidad para los demás. Y no cabe duda que en nuestra Patria sabrá responder a esta jornada en la cual expresar todos los españoles su solidaridad para con los inválidos esos disminuídos físicos que tienen espíritu con especial sensibilidad y que saben estar alegres y amar. El lema de este "Día" que mañana se celebra ha de ser éste: "Ayúdanos y te ayudaremos", lema que sea síntesis de amor, de atenciones, de respecto, de comprensión, de solidaridad para quienes pasan por la vida con sacrificio y a veces hasta son soledad.

En eso confiamos, porque, como decía el señor Tamés, ha llegado el momento de que los proyectos y aspiraciones de la Asociación se convertirán en realidad, merced al esfuerzo de la Asociación y a la entusiasta colaboración de los organismos estatales, percatados plenamente de la justicia de unos anhelos que son dignos no sólo de atención sino de abordarlos con el cariño que merecen los inválidos, a quienes debemos solidaridad y comprensión, en todos los órdenes.

—¿...?

—En nuestra provincia existen aproximadamente unos 3.000 inválidos, de los que se hallan asociados unos 800, teniendo una ocupación laboral digna un minimum de 150, de los que tenemos antecedentes en la Delegación, por estar asociados.

—¿...?

Las actividades de la A.N.I.C., en el ámbito provincial, han sido en su mayor parte las colocaciones en puestos de trabajo a los inválidos, habiéndose conseguido, además 90 becas para estudios, 12 internados para rehabilitación y reeducación, prestaciones económicas a pobres, por valor de 5.000 pesetas y otras ayudas, como facilitar seis cochecitos, cinco piernas ortopédicas, dos audífonos y diez aparatos de diversos tipos, botas altas, etc...

Han sido colocados doce inválidos en puestos laborales o comerciales y tres porteros, aparte de lo cual han sido creados dos kioskos, teniendo concedidos por el Ayuntamiento el servicio de guardacoches, en el que se hallan colocados nueve inválidos. Además, hay otros varios colocados en la reventa de Lotería.

—¿...?

—Los problemas más acuciantes que tiene la Asociación son:

Establecer medios adecuados para la colocación del inválido y divulgación de los problemas de orden moral, médico, económico y social.

Plantear y buscar soluciones a los problemas de prevención y recuperación del deficiente, recabando la colaboración de los organismos y entidades que se ocupan de ello.

Recabar normas protectoras en el orden laboral y profesional, que aseguren un empleo digno al deficiente físico, que pueda desempeñarlo y que elimine las trabas injustificadas que lo impiden.

Crear y fomentar la creación de talleres, centros de artesanía, trabajo doméstico, etc., para incorporación del deficiente físico.

Relacionarse y colaborar con cuantas instituciones nacionales y extranjeras persigan actividades análogas.

—¿...?

—Al agradecer a DIARIO DE BURGOS su gentileza, quisiera ofrecer a la provincia, autoridades y empresas la anticipada gratitud de los inválidos por el cariño con que han acogido la idea de celebrar el "Día del Inválido". Y, aprovechando esta coyuntura, ofrecer a todos los trabajos y servicios asequibles a las posibilidades de los inválidos y cuya labor tan útil puede ser, en todos los órdenes, en los distintos sectores de la vida española.

A INDUSTRIAS NUEVAS... BUENOS IMPRESOS
CONFECCIONAMOS
Revistas, catálogos, folletos, memorias, impresos comerciales, de propaganda, de oficina, de obra, etc.
TRABAJAMOS
Tipografía, fotograbado, encuadernación.
GARANTIZAMOS
Maquinaria moderna, personal especializado, precios ventajosos.
Soliciten nuestros presupuestos
c/. Vitoria, 13 Burgos
Talleres Gráficos Diario de Burgos
Apartado 46 Tl. 2852

ARANDA DE DUERO

Para la semana entrante, comprendida entre el 22 y el 28 de Marzo, hay programadas dos tandas de ejercicios para matrimonios, en las parroquias de San Juan y Santo Domingo.

En la misma semana, tendrá lugar una tanda de ejercicios para hombres solos, que se celebrarán en la parroquia de Santa María.

En la iglesia del Corazón de María, así mismo se celebrarán ejercicios espirituales del 22 al 27, para mujeres.

ARREGLO DE LA CARRETERA DE LA ESTACION

Reiteradas veces, nos hemos lamentado en esta sección, el descuido o abandono en que se tenía el tramo primero de la carretera de la estación de nuestra población a Palencia, comprendido entre la misma estación y el casco urbano de Aranda, que en trozos, sin continuidad se encontraba pavimentado y el espacio que media entre dichos trozos pavimentados no lo estaba, encontrándose en un estado harto deplorable.

Quizá se trate de una noticia atrasada, pero, en honor a la verdad, hemos comprobado que, en la actualidad, una vez reparados esos trozos de carretera se encuentra en buenas condiciones, respondiendo al intenso tráfico que hay por la necesidad del transporte de mercancías entre la estación del ferrocarril Valladolid-Ariza y Aranda.

HOYO PELIGROSO

En la plaza del 7 de Agosto, desde hace algún tiempo, existe un hoyo en su deficiente pavimentación, sin duda, debido a algún corrimiento de tierras interiores que si en principio, apenas notaba, hoy merced a que cada día va cediendo más el subsuelo, puede constituir el día de mañana, un peligro para la intensa circulación que por dicho lugar existe.

¿No se podría descubrir y buscar el origen de tal depresión del terreno?

TRANSFORMAORES SUBTERRANEOS

Aparte de las obras que se están realizando desde hace algún tiempo en la plaza del Caudillo, próximas a su confluencia con la calle de los Reyes Católicos, que no llevan traza de terminar por no encontrar firme adecuado para la instalación de un transformador eléctrico, hasta el punto de que ha sido preciso apuntalar las viviendas inmediatas a dicho lugar, se están realizando también obras similares para la instalación de otro transformador también subterráneo en el barrio de Allendeduero, entre la carretera de la estación y travesía de San Ginés.

Estas últimas obras a que nos referimos, van más atrasadas que las primeras citadas y es de esperar que en ese sitio el terreno ofrezca más garantías para la instación del transformador que se pretende.

Cuando estén instalados estos dos transformadores, contará Aranda con cuatro transformadores de energía eléctrica subterráneos, en esa tendencia de evitar el conglomerado de hilos aéreos que desdicen de nuestra población.

FARMACIAS DE GUARDIA

Le corresponde hoy de guardia a la farmacia de don Ramón Mira, sita en la plaza del Caudillo, número 30, teléfono 148.

Mañana, lunes, le corresponde de guardia a la farmacia de don Indalecio de las Heras, sita en la calle de Arias de Miranda, número 38, teléfono 146.

CARTELERA DE ESPECTACULOS

El día de hoy proyectará el Teatro Cine Aranda, la película titulada "Desde Rusia con amor" (3-R) y en el Teatro Principal, la titulada "En busca del amor" (3-R).

RESULTADO DEL PARTIDO DE LA ARANDINA EN VALLADOLID

Si estamos acostumbrados al juego duro que se practica en Tercera División, debido a ese interés competitivo por lograr los dos puntos que en cada uno de los encuentros ligueros se ventilan, sin duda por ser el primer año que la Arandina participa en el Campeonato Nacional de Aficionados, no estábamos habituados a esa dureza en el juego que ha originado, en el partido de vuelta de Valladolid, jugado el pasado día de San José, lesiones a varios jugadores del conjunto ribereño, hasta el extremo de que algunos de ellos no se podrán alinear en el partido liguero que se juegue el día de hoy en Béjar.

La Arandina volvió de la ciudad del Pisuerga en el partido que se jugó en el campo de la Federación con tres jugadores lesionados: Saugar, que prácticamente se le puede considerar alejado de los campos de fútbol por alguna temporada y Maxi y Sola, que, aunque citados para el desplazamiento a Béjar, sobre todo el último si bien han de desplazarse en cumplimiento de la orden de citació que ha sido cursada.

Ahora tenemos justificada la medida tomada por la directiva de incrementar la plantilla de jugadores del Club, en previsión de estas lesiones que ignorábamos pudiesen producirse en este campeonato, por lo que, a pesar de todo, la Arandina, podrá oponer un buen conjunto a los bejaranos, para obtener un resultado que la deje en buen lugar a la Arandina.

Es de lamentar la ausencia del señor Elízaga en la expedición, al igual que también notamos su ausencia en Valladolid, debido a la enfermedad que le retiene en cama, que lamentamos muy de veras, confiando en que se reponga pronto de su dolencia cosa que de veras deseamos.

RADIO JUVENTUD. — Programa para hoy. — 9,00: Apertura. 9,05: Radiosistema. 10,00: Pasarella de los éxitos. 11,00: Conexión con Radio Nacional. 11,05: Suspense. 11,25: Hoy es fiesta. 12,00: La hora del Angelus y lectura de programa. 12,05: Heliodoro y Gundemaro. 12,20: Música de la pantalla. 12,45: El huevo de oro. 13,00: Kiosko de Prensa. 13,15: Música para el aperitivo. 13,45: Máquinas para el campo burgalés. 14,05: Microdisco. 14,10: Las cosas que pasan. 14,20: Información cinematográfica. 14,30: Conexión con Radio Nacional de España. 14,45: Aranda al día. 14,48: Cartel de avisos e información meteorológica. 14,50: Radio-Deporte. 15,00: Notas de mi bloc.

La importancia de alzarse sobre una diferencia notable en cuanto al número de goles, por la circunstancia que en estos encuentros por el sistema de copa, se suman los goles de los dos partidos que se juegan y el afán de eliminar al contrario y no ser eliminado, dio al encuentro a que nos referimos una dureza, que, aunque la consideramos lógica por estas circunstancias que apuntamos, la consideramos fuera de toda deportividad.

MIRANDA DE EBRO

SESION MUNICIPAL

En la última sesión celebrada por la Comisión municipal Permanente del Ayuntamiento, se tomaron entre otros los siguientes acuerdos:

Autorizar a don Jesús Segura Izar de la Fuente, para construir un edificio de planta baja y cuatro pisos, en Calle Ciudad Jardín número 3.

Otorgar a don Emeterio Aguirre González, autorización para construir un pabellón industrial, próximo a la carretera general Madrid-Irún.

No declarar en ruina el edificio número 14 de la calle de la Reja y requerir a sus propietarios, para que proceda a realizar las reparaciones que indica el Servicio Técnico.

Otorgar una subvención al Club Deportivo Mirandés.

FIESTA PATRONAL DE LA GUARDIA MUNICIPAL

Ayer, celebró con la máxima brillantez la festividad de su Santo Patrono, la Guardia municipal de Miranda.

A las once de la mañana, en la iglesia parroquial de Santa María todos los números que componen el Cuerpo, con su jefe al frente, asistieron a la Santa Misa que ofició el reverendo párroco arcipreste don Liduvino Monreal Pérez, quien tras el Evangelio dirigió a los asistentes una plática alusiva al acto.

El acto religioso estuvo presidido por nuestra primera autoridad local don José María Aragüés González, alcalde de la ciudad; primero y segundo tenientes de alcalde, Sres. Neve y Andrío y otras autoridades locales. Toda la plantilla de guardias municipales, encabezada por su jefe don Nicomedes López López, recibió la Santa Eucaristía.

Tras el acto religioso, nuestra primera autoridad pasó revista a la formación, en la plaza de Santa María.

Inmediatamente todos los asistentes se trasladaron al "Bar Escudero" donde fue servido un suculento vino español.

A continuación, en el salón de sesiones del Excmo. Ayuntamiento, nuestra primera autoridad pronunció un breve discurso dirigido a los policías municipales, exhortándoles a una superación constante en el difícil y comprometido desempeño de su misión, felicitando a todos por su cumplimiento durante el año y destacando la actuación particular del guardia don Marcelino Arana, que en estrecha cooperación con la Guardia Civil logró contribuir a la captura de varios delincuentes de importancia.

Poco después hizo entrega de los premios correspondientes a los policías municipales más distinguidos por sus servicios durante el año, realizando el señor Aragüés la entrega a presencia del señor López. Resultaron favorecidos con estos premios los cabos don Aureliano Cano y don Antonio González, así como los guardias don Justo Alloza, don Modesto García, don Manuel Pérez, don José Herrán, don Ciriaco Durán, don Leonides Ruiz, don Eustasio Pérez y don Marcelino Arana, todos los cuales recibieron las felicitaciones correspondientes.

FIESTA DE SOCIEDAD EN EL CIRCULO "LA AMISTAD"

El "Círculo de La Amistad", con el relieve que imprime a todos sus actos, aprovechando la festividad de San José, a quien tiene entronizado por Patrono en sus salones, celebró varios festejos.

A las once y media en la capilla de las RR. MM. Agustinas, asistieron todos los socios a la Santa Misa, aplicada por el descanso eterno de los señores socios y familiares fallecidos durante el año. Ofició su asesor religioso don Rafael Díez y Díez, coadjutor de Santa María.

A las doce y media en los salones de la Sociedad, que han sido convenientemente mejorados, fue servido un selecto lunch a los socios, invitados, autoridades, Prensa y Radio, Presidió el Ilmo. Sr. Alcalde de la ciudad don José María Aragüés González con el presidente del Círculo, don Julio David Sáenz de Buruaga y resto de componentes de la Junta directiva.

A las tres de la tarde se celebró un banquete de hermandad de los socios y familiares, con la circunstancia de que sólo en esa fecha tal como señala el reglamento de citada sociedad se permite la entrada a las damas, norma frecuente en clubs de tipo gastronómico. Sirvió el almuerzo el restaurante "Achuri", reinando la mayor armonía.

A las cinco de la tarde, el socio y famoso ilusionista mirandés Josechu "El Mago Moderno" dio un festival de ilusionismo y prestidigitación para deleite de los presentes que quedaron encantados.

En medio de la mayor armonía y amistad concluyeron los actos organizados por el "Círculo de La Amistad".

PARTIDO DE FUTBOL AMISTOSO

Con carácter amistoso y benéfico se jugó un encuentro de fútbol el día de San José entre dos equipos mirandeses, integrado el primero por productores de la firma "Ignacio Palacios" y el segundo por una selección de empleados de las sucursales de los Bancos de Bilbao e Hispano Americano.

El triunfo correspondió a los bancarios por 3-0, marcados por su delantero centro.

FESTIVAL INFANTIL Y SORTEOS

Una marca comercial ha preparado para el próximo lunes día 29, a las cuatro y media de la tarde, en la Avenida del General Franco, un festival infantil, con diversos sorteos en su parque zoológico móvil, festival que será presentado por un locutor de T. V. E.

Como detalle curioso está el de que en el zoo podrán apreciar los niños mirandeses pingüinos vivos.

NOTICIARIO DEPORTIVO

El pasado viernes festividad de San José, se celebró en Anduva un partido amistoso de la serie preparatoria para el Mirandés Juvenil, con vistas al torneo de Strasburgo, en el que ha de participar. El equipo oponente era de Vitoria, de mayor edad que el juvenil, con hombres de clase y fuerza en sus filas, que pusieron a contribución las posibilidades de los locales.

El encuentro, al que no pudimos asistir por tener que acudir a otros lugares, terminó con empate a dos tantos. El resultado nada dice en sí, pero según se nos ha dicho, sobre el terreno de juego, se vio practicar un fútbol de calidad y los mirandeses jugando a medio gas, para evitar posibles lesiones, demostraron su gran preparación física, que es lo importante. Creemos sinceramente que una vez más nuestro equipo será un digno representante de España, en el famoso torneo internacional, del que quedaron campeones en su última edición, ganando al Birmingham de Inglaterra.

NUEVOS FICHAJES

El Club Deportivo Mirandés, por medio de su infatigable directiva, ha continuado sus gestiones, para apuntalar el equipo y procurar por todos los medios a su alcance salvarle del descenso. De este modo ha fichado a tres o cuatro nuevos jugadores en esta última semana, algunos de los cuales se alinearán hoy frente al Alfaro. Lamentamos no poder facilitar los nombres de estos nuevos jugadores, puesto que a pesar de haber realizado gestiones ante varios directivos, no se nos han facilitado. Lamentamos sinceramente no poder satisfacer la curiosidad de nuestros lectores, pero no ha sido nuestra la culpa. En fin, esto no tiene ninguna importancia. Lo interesante es que las nuevas adquisiciones respondan y que junto al resto de los jugadores, hagan todo lo posible por salvar al Mirandés.

Respecto al partido de esta tarde en Anduva contra el Alfaro, que dará comienzo a las cuatro y media, tenemos la plena confianza de que será una victoria local. No dudamos que los aficionados una vez más, respondan a la medida de los deseos de la directiva y que durante el encuentro animen incesantemente al equipo. Para conocimiento de todos —este dato si nos ha sido facilitado— tanto los socios de mes, como los anuales, tendrán que abonar a la entrada cinco pesetas, cantidad que se destina a sufragar los gastos de los últimos fichajes realizados. La idea o mejor dicho la decisión de la Directiva, no nos parece desacertada, puesto que en verdad que la situación económica del club es precaria. En esto nos tenemos que basar todos, para una vez más, ponernos al lado del club sin tener en cuenta este pequeño sacrificio monetario que se nos impone. Al fin y al cabo bien poca cosa es y puede servir de mucho. Esperamos que nadie, ningún socio ponga objeción al "durito" y colaboren de buena voluntad para salvar el bache.

COMENTARIOS Y PRONOSTICOS

Tras el obligado descanso en las competiciones oficiales reanudamos, con algo de retraso nuestra sección de pronósticos del IV grupo de Tercera División, dando los siguientes para la jornada de hoy, domingo.

Euskalduna - Beasain

Euskalduna en lucha abierta, persigue el segundo puesto, y en este encuentro por cierto tiene su esperanza puesta.

Calahorra Logroñés

A pesar del paisanaje que siempre suele tirar el Logroñés va a ganar al Calahorra en su viaje.

Eibar Mondragón

Si no puede ser campeón el Eibar, por ser segundo lucha y, en ello me fundo que ganará el Mondragón.

San Sebastián - Aurrerá

En peligroso lugar el Aurrerá se ha situado, luchará, mas no hay cuidado porque el Sanse ha de ganar.

Motrico - Touring

El Motrico, bien ufano puede estar, tras sus victorias por cierto muy meritorias y hoy tiene otra en la mano.

Chantrea - Azcoyen

Ya nada a los de Peralta, puede salvar del descenso no cabe ayuda, me pienso como habría de hacer falta.

Oberena - Alavés

Partido difícil es que luchará por ganar el Alavés, por dejar alejado al "elbarrés".

MIRANDES Alfaro

En Anduva otra final se jugará el Mirandés, que de sufrir un revés lo pasaría muy mal.

Se anuncian novedades en las filas mirandesas, no alineando a las "promesas" que dicen son nulidades. Los nombres de jugadores que debutarán, ignoro, espero que con desdoro defenderán los colores.

Ya que al final y en apuros, se han buscado refuerzos, que al menos estos refuerzos nos den los puntos seguros. La entrada será imponente a pesar de que al entrar un duro habrá de pagar todo aquel que se presente. No es muy temible el Alfaro, mas nada de confiarse pues esto suele pagarse en fútbol, bastante caro. Adelante el Mirandés, confiamos plenamente en que será consecuente y no sufra otro traspiés.

¡¡AMA DE CASA!!

Las faltas de afiliación del Montepío Nacional del Servicio Doméstico y el incumplimiento en la notificación de las Altas o Bajas, supone el pago de las cuotas que debieran satisfacerse, y el recargo del 20 por 100 por demora, más las sanciones correspondientes marcadas por la Ley.

AVISO

GANE 405 PESETAS

Como obsequio que hacemos a los lectores de DIARIO DE BURGOS, de magníficos RELOJES DE PULSERA, extrafinos y garantizados en plaqué oro, áncora de 15 rubíes, en caballero, señora, niño o niña, de 800 pesetas. Sólo mandando el presente anuncio a CASA SOLER, Floridablanca, 130, Barcelona-11, recibirá el que solicite por correo al precio reducido de 395 pts., comprobándolo antes de abonarlo y con facultad de devolución. Junto recibirá una invitación.

MAS DE 165 PLAZAS

100 plazas más vacantes **Aux. Administración Civil del Estado: MINISTERIOS.** 18 años, sin límite.

35 plazas **Aux. Taquimecanógrafos M.° AGRICULTURA: P. N. Colonización.** 18 a 32 años.

Instancias 2 Abril 1965

27 plazas más vacantes **Aux. femeninos DIRECCION G. SEGURIDAD.** 18 a 30 años.

Pida programa e instancia, franqueo 3 ptas. por oposición.

ACADEMIA BILBAO

Sagasta, 10. — MADRID-4

En AGROMETAL, S. A.

de MIRANDA DE EBRO

se necesitan peones y especialistas. Edad de 18 a 35 años. — Para informes: dirigirse a apartado de Correos 17, en la misma factoría, en Miranda de Ebro.

ANUNCIOS Económicos

Estos anuncios se reciben en nuestra Administración (Vitoria, 13. Teléfono 7148) de NUEVE de la mañana a DOS de la tarde y de CUATRO a OCHO MENOS CUARTO de la tarde, así como en todas las Agencias de Publicidad

PRECIO: 8 pesetas hasta diez palabras. Cada palabra más, 0,30 pesetas

ALQUILERES

SE ARRIENDA un local propio para almacén en esta localidad, tratar personalmente con el Sr. Alcalde. Ayuntamiento de San Mamés de Burgos.

ALQUILO oficina céntrica, calefacción central. Informes: teléfono 6722.

ARRIENDO oficina en primer piso, sesenta y seis metros aproximadamente. Informes, calle Miranda, 17-3.º.

ALQUILO habitación amueblada, derecho cocina, independiente, calle Pisones, teléfono 4817.

AUTOMOVILES Y ACCESORIOS

ALQUILER coches sin conductor. Joyería Gadema. Paloma, 41. Teléfono 5047.

ALQUILER sin conductor autos Seat 1400 C, lujo; Dauphine, Seat 600 Servi-Auto. Informes: Calzados Luis Almirante Bonifaz, 11. Teléfonos 3585-1133.

ALQUILER sin conductor. Seat 1.500, 1.400 C, 600 D, Ondine. GARAJE TURISMO, calle Vitoria 29. Teléfono 5594.

COCHES sin conductor Seat 600, Ondine, nuevos. San Juan. 12. Santa Clara, 5.º interior. Teléfonos 2904 y 1473.

ARAHUETES. Coches de alquiler sin chófer. General Mola, 29. Teléfonos 3440 y 6500.

SE ALQUILAN coches sin conductor San Juan 19 y Pisones 13. Teléfonos 3142 y 1147.

AUTOS Pereda Alquiler sin conductor Dauphine 600 D Teléfonos 6555 y 3703.

COCHES de alquiler sin chófer «Arconada» Calzadas 36. Teléfono 4795.

AUTO ESCUELA de conductores «Guía» San Lorenzo, 33. Preparación para la obtención de carnet de conducir.

MICROBUS para viajes taxis, desde 3 a 15 plazas. Teléfono 4777.

AUTO Escuela de conductores «Rivar» Alquiler coches sin chófer. Teléfonos 38 56, 92 Briviesca.

EXCURSIONES microbuses Europa 6, 9, 15 plazas Teléfonos 7172 y 4259.

TURISMO Sista carrocería especial sobre chasis Seat 750 entrega rápida. Ruera. Vitoria, 19.

FURGONETA Seat-Costa. Exenta impuesto lujo. Entrega inmediata. Garaje Orly. Plaza Vega. Burgos.

PARTICULAR. Vendo Borgward «Isabella», 11 HP., muy buen estado. Puede verse en Garaje Turismo.

VENDO 1.400 C impecable. Microbús servicio público, pocos kilómetros. Furgoneta DKW barata, furgoneta Morris Bau, ganga. Ruera, Vitoria 19.

EMBRAGUES para vehículos de producción nacional, amplio surtido. Comercial Velo-Moto. Teléf. 6946.

COMPRO coches modernos nacionales y extranjeros, pago contado. Teléfono 6844.

VENDO 4-4. Informes San Agustín, Obra.

HERMANOS Fuente vende, cambia cualquier tipo motocicleta nueva o usada. San Pablo, 18.

SE VENDE Ford 8 c.v. en buenas condiciones, para tratar con Aurelio Sáez, Escuelas, 9, Gamonal.

FURGONETAS DKW todos los modelos, ocasión, estado impecable, facilidades. Mazarredo, 16, Bilbao. Teléfono 23-00-67.

VENDO Citroen, 11 normal, buen estado. Avenida Cid, 80-1.º, de 1 a 3.

FRENOS «Iruña», eléctricos aire vacío etc. Precios sin competencia. Continental Auto, S. A.

ASEGURE su vehículo en Mutua Nacional del Automóvil; nos lo agradecerá. Teléfono 3657. 1786.

SEAT 600-D Formichetta exento Im. Lujo entrega inmediata Ruera. Vitoria, 19. Burgos.

ALFA Romeo Perkins, consumo 0,42 kilómetro Entrega inmediata Ruera. Vitoria, 19 Burgos.

CAMIONES Avia motor Perkins 4.000 y 2.500 para Ruera Vitoria 19 carnet de segunda. Burgos.

VESPA vende Teodoro Crespo. Barriada Yagüe, calle H-5.

SE VENDE DKW toda prueba. Sedano, 9-2.º

RECAMBIOS originales «Barreiros». Continental Auto, S. A. Calvo Sotelo, 9.

TRANSPORTISTA economice con un motocarro Trimak. Más potencia. Más carga. Más seguridad. ENTREGA INMEDIATA. Garaje Turismo. Vitoria número 29.

COLOCACIONES

COMPRE el coche que desee y páguelo en 24 meses. Incofisa. Almirante Bonifaz 8.

MUCHACHA se necesita, buen sueldo, Avenida Sanjurjo, 64-5.º izquierda. Teléfono 2107.

SE NECESITA aprendiz adelantado de carpintero. (Registrado Oficina Colocación número 2.293).

COCINERA y chica para niños: Se necesita para Santander en la misma casa. Razón: en plaza de José Antonio, 3-2.º.

NECESITO cocinero, dependiente de mostrador y camarera de comedor. Informes en la Oficina de Colocación. Oferta número 2.292.

SE NECESITA chica con informes, poco trabajo. Teléfono 2959.

SE NECESITA muchacha, buen sueldo. La Moneda, 12-1.º izquierda.

ASISTENTA se necesita. Informarán, teléfono 2088 de 3 a 7 tarde.

MUCHACHAS se necesitan cocina y limpieza, buen sueldo, teléfono, 57-40, pedir después 5-1-6.

CARPINTEROS: oficiales, encargado, bien ritribuidos, precisa: Calvos e Hijos. Carretera Arcos, teléfono 3555. Burgos. (Registrado Oficina de Colocación n.º 2.856).

MUCHACHA sabiendo algo de cocina, buen sueldo. Lain Calvo, 6, 1.º-habitación n.º 2.

NECESITO muchacha, buen sueldo. Avenida Cid, 22-3.º derecha.

NECESITO pastor para ovejas. Chano. Frente Fábrica Sedas (Burgos).

SE NECESITA chica o asistenta. Aparicio y Ruiz, 12-2.º.

NECESITO aprendiza modista de 12 a 14 años. Miranda, 8-1.º derecha.

TORNEROS, oficiales de primera y segunda, buen sueldo, trabajo de destajo, razón, Burgense 20-4.º centro, de 19 a 21 tarde días laborables. (Registro Oficina Colocación n.º 2.860).

SE NECESITAN camareras para Hotel Gran Delfín de Benidorm, Informes Santa Clara 21, 1.º izquierda. Teléfono 2765. (Registrado Oficina Colocación número 2.861).

OFRECESE joven 21 años, servicio militar cumplido, cursado Bachillerato, practicando mecanografía, conocimientos propios auxiliar de oficina o similar. Teléfono 4014.

OFRECESE joven 19 años, servicio militar cumplido, bachiller elemental; conocimientos mecanografía, auxiliar de oficina o similar. Informes esta Administración.

SE NECESITAN: Delineantes, electricistas, bobinadores de primera, segunda y tercera; aprendices electricidistas adelantados. (Registrado Oficina Colocación núm. 2.863)

SE PRECISAN obreros para trabajo de minería subterránea que tengan alguna práctica en la misma. Circunstancialmente se establecen incentivos de rendimiento. Se facilita hospadaje económico. Minas de hierro de Olmos de Atapuerrca (Estación ferroviaria de Quintanapalla, Burgos). Información señor Galvete. San Francisco 147-1.º B. Registrado Oficina Colocación número 1.133.

SE NECESITA muchacha de servicio. Buen sueldo. San Pedro y San Felices, 33-2.º centro, Burgos.

SE NECESITA muchacha servicio. Sueldo 1.000 pesetas. Julio Sáez de la Hoya. (Junto plaza de toros). (Colegio Santo Tomás) 8.º centro. Burgos.

SE NECESITA muchacha para Barcelona, poca familia 2.000 pesetas mes y dos extraordinarias. Santander, 6-4.º centro.

SE NECESITAN soldadores, torneros y chico. (Registrado Oficina Colocación número 2.864). **VENDO** coche de niño baratísimo. Santa Dorotea. 19-Tienda

SEÑORA sola necesita muchacha. Martínez del Campo, 1-2.º.

PELUQUERIA señoras se necesita aprendiza. Alonso Cartagena, 8, teléfono 6304.

MUCHACHA para todo. Buen sueldo. Matrimonio solo. Teléfono 1533. **DOY** pensión o dormir. Diego Laínez, 12-3.º izquierda.

SE NECESITA conductor Pegaso doble dirección. Hermanos Fiel. Tórtoles de Esgueva.

COMPRAS Y VENTAS

POLLITOS de puesta Duchess 60 huevo blanco. Lawton Red huevo rojo. Pollitos para carne Ledbrest Pilhs Granja Mirasol Pisones 7. Teléfono 2960.

POLLITOS recién nacidos para puesta y carne. Avícola San Isidro. Santa Clara, 5. Teléfono: 1409.

GUIAS «Klein» para cortinas Ferretería Laín Calvo. Teléfono 3394.

EQUIPOS industriales «Massey, Ferguson» Solicite información en la Nueva Sucursal de Garteiz Hermanos y Compañía para Burgos. San Cosme, 2.

SASTRERIAS, máquinas THAR puntada invisible, representante exclusivo esta provincia ALONSO San Justo, 25 Salamanca.

MAQUINAS planchar PLAVOR para sastrerías y confeccionistas, representantes exclusivo ALONSO. San Justo, 25 Salamanca.

MAQUINAS punto especiales para «menguados». Rematadoras Bobinadoras. Rubio. Cardenal Segura, 8-4.º.

SE VENDE lavadora Bru con calentador de agua. Avenida del Cid, 10-10-C.

VENTA plazos y contado, toda clase de persianas. Reparación y pintura de persianas bombo y corrientes. Teléfono 2446. Diego Laínez, 6. Mercería Rincón.

SE VENDEN ventanas de derribo. General Mola, 39-3.º.

PLAZOS, contado (descuentos): Relojes Suizos garantizados, Joyería. Cámaras fotográficas. Afeitadoras eléctricas. Prismáticos. Transistores. Ollas exprés. Envíos por correo Facultad devolución. Pida catálogo gratuito. Admitimos representantes. Garpa. Apartado 896. Madrid.

TENDEDEROS ropa, pídales, San Francisco, letra G-2.º D.

ENSEÑANZAS

ACADEMIA J. C. Aparejadores, Preuniversitario, Magisterio, Comercio, Bachillerato, Idiomas. Alonso Martínez 1.

MAESTRAS daría clase a domicilio o en casa. Primera Enseñanza y Bachillerato Elemental. Calderón de la Barca, 18.

LICENCIADO en Filosofía y Letras da clases particulares de Filosofía, Latín y Griego. Informes: esta Administración.

ENSEÑANZA garantizada. Asignaturas. Cursos. Bachillerato. Revalidas y Magisterio. Santa Clara, 67 A.

FINCAS

TERRENOS hasta 13.000 m. desde 100 pesetas Telf 3543

OCASION se vende piso con calefacción céntrica, facilidades. Informes esta Administración.

VENDO piso, Sedano, 2, 5.º centro.

VENDO piso ocupado, muy céntrico, barato. Informes esta Administración.

COMPRE ahora pisos perfectamente distribuidos, magníficas terrazas, mucho sol, exentos de contribución, calefacción, dos baños. Amplias facilidades en cómodos plazos. No sea usted de los que llegan demasiado tarde. Quedan pocos. Concretamos información. Obra C/ Amaya y Gran Avenida Reyes Católicos.

CHALET con terreno lindante Carretera Valladolid vendo. Castellana. Villa 7 Marías

URGENTE compramos solar mínimo 1.000 metros cuadrados. Pago contado. Informes Obra C/ Amaya y Avenida Reyes Católicos.

VENDO terreno edificable de 9.500 a 10.000 metros cuadrados, pie carretera Madrid-Irún, con 230 metros lineales paralelos a la misma. Informes esta Administración.

SE VENDE gallinero 400 aves, 600 metros cuadrados, con frutales. Los Pisones. Razón: San Cosme, 22-4.º izquierda.

GANADOS Y APEROS

MASSEY - Ferguson tractores, cosechadoras aperos agrícolas. Solicite información en la Nueva Sucursal de Garteiz Hermanos y Compañía, para Burgos. San Cosme, 2.

BRAUD TREPAT la mejor cosechadora. Concesionario: Suministros Sáinz. Avenida Cid, 85.

VENDO trilladora R-80 cuatro campañas, marca Ajuria. Motor Morsa 35 caballos, cuatro campañas, una atadora Alpuema, seis campañas, una atadora Arrieta, seis campañas. Tratar viuda de Félix Riaño en Leiva (Logroño).

VENDO dos vacas de 7 años. Medinilla de la Dehesa, tratar con Pedro Alegre.

VENDO tractor Major Diesel con brabán. Trilladora Ajuria número 1 con lazapajas. Dos cosechadoras internacionales autopropulsadas 2,10 de corte. Dos Jubus de arrastre. Un Casse de arrastre con motor auxiliar. Tractor internacional 50 H.P. Diesel. Cosechadora Saca Far autopropulsada, reparada. Buen estado. Emilio Oroz Gurbindo, Sancho el Mayor, 6-4.º. Teléfono 15.939. Pamplona.

VENDO carro con toldo, una caballería aparejado. Informes, Taberna de Rubena.

SE VENDE una mula y un macho de 5 años, a toda prueba, 7 y 8 dedos de la marca, para tratar con Eusebio Ruiz en Presencio.

VENDO vaca holandesa segundo parto, recién parida, abundante leche. Antonino. Pedrosa del Príncipe.

SE VENDE una yunta labor de 5 y 7 años, peso 600 kilos Tratar Domingo Marcos. Vilviestre del Pinar.

HUESPEDES

DOY pensión completa y cama, 49 pesetas. Puebla, 2-3.º.

PENSION completa o solo dormir muy céntrico, confortable. Trinas, 3-1.º.

CEDO, matrimonio solo, habitación derecho cocina. Calle Villarcayo, 12-5.º centro.

MUEBLES

VENDO dos trincheros de comedor y bicicleta caballero. Pisones, 28, primero.

MUEBLES: cocina, armarios, mesas para cocinas de butano. Fuentecillas, 13 carpintería, precios muy rebajados.

VENDO cuarto estar, armario, cama y varios muebles. San Julián, 1, 4.º derecha.

TRASPASOS

TRASPASO amplio local comercial. Inmejorable sitio. Informes: teléfono 3486.

TRASPASO confitarías y vendo planta trescientos metros cuadrados con sótanos frente cines San Pablo. Arranz.

TELEVISORES

«TELEVISORES 19» último modelo extraplanc licencia americana con antena voltímetro y mesa, todo 18.800 ptas. diez días prueba sin compromiso. ventas a plazos garantía absoluta 6 meses. «Comercial Velo-Moto»

VARIOS

SEGUROS de accidentes de Trabajo. Mutualidad Provincial. Espolón, 20. Burgos.

IMPRESOS comerciales cartas timbradas tarjetas de visita. invitaciones prospectos de propaganda, etc. TALLERES GRAFICOS «Diario de Burgos» Calle Vitoria, 13. Teléfono 2852.

FOTOGRABADOS Confección rápida TALLERES GRAFICOS «Diario de Burgos» Precios ventajosos Calle Vitoria, 13. Teléfono 2852.

Nuestros teléfonos: 1280 y 7148.

Necesitamos Representantes

de muebles para importantísima fábrica de MUEBLES TAPIZADOS. — Dirigirse con referencias al

Sr. Prieto

Apartado 4.037. Madrid

Televisión Española

DOMINGO

10,00 Apertura y presentación.
10,05 ¡Buenos días! y retransmisión desde Madrid, desde la nueva y bella iglesia de los Sagrados Corazones.
11,00 Orquesta Nacional de España, dirigida por Rafael Frühbeck de Burgos, con Obertura académica, de Brahms; concierto para violín y orquesta en "re" mayor y Sinfonía Altana, de Esplá.
1,00 Salto a la fama.
2,00 El Día del Señor.
2,25 Teleclub.
2,50 En antena... Al fútbol.
3,00 Telediario.
3,20 Perfil de la semana.
3,30 Discorama
4,00 "El engaño". Telefilm.
5,00 Fiesta con nosotros.
5,40 Aventuras de Lariat Sam.
6,00 Reina por un día.
7,00 En directo, desde Zaragoza, del partido de fútbol Zaragoza-Valencia.
9,30 Teledeporte.
9,4 Telediario.
10,00 Confidencias, presenta ¿Cómo es Billy?
10,30 "Una placa no es para escudarse". Telefilm.
12,00 Telediario y cierre.

LUNES

2,00 Avance de Telediario.
2,03 Sonría, por favor.
2,50 En antena... Entrevista.
3,00 Telediario.
3,20 Punto de vista.
3,30 «Un salto atrás». Capítulo primero.
3,50 Revista para la mujer.
4,00 Imperio. Telefilm.
7,00 Avance de telediario.
7,03 Bachillerato TV.
7,30 Inglés para todos.
7,40 Temas de nuestro tiempo
8,15 Las letras de León.
8,30 Visado para el futuro
8,50 Dibujos animados.
9,00 Trofeo.
9,30 Corresponsal en...
9,45 Telediario.
10,00 Rueda de Prensa.
10,30 Noche de estrellas, con Los Sire X, Remo, Germán y Gila.
11,45 La verdad de las cosas.
12,00 Telediario y cierre.

Iberia RADIO TELEVISION

Comercial Velo Moto

DEPORTES 12

CLAVES del MARCADOR SIMULTANEO DARDO

PRIMERA DIVISION

tervilor — LEVANTE - SEVILLA

DESCANSO PERFECTO COLCHON FLEX — ZARAGOZA-VALENCIA

RELOJ RADIANT — BARCELONA - ELCHE

CERVEZA San Miguel — AT. MADRID - CORDOBA

Calzados EYA — AT. BILBAO-L. PALMAS

todos a chocolatear la leche con NESQUIK — BETIS - OVIEDO

BITTER CINZANO SODA — CORUÑA - R. MADRID

CAMISAS IKE — MURCIA - ESPAÑOL

SIGNOS CONVENCIONALES

El color de las flechas indica: AMARILLO, primer tiempo. — VERDE, descanso. — ROJO, segundo tiempo. — NEGRO, final partido. — Flecha blanca, PARTIDO SUSPENDIDO. — Flecha franjas blancas y negras, AVERIA TELEFONICA. — Cuadrado negro, JUGADOR EXPULSADO. — Disco rojo, PENALTY EN CONTRA

SEGUNDA DIVISION

B Gijón / Sabadell	H Badalona / Pontevedra	J Orense / R. Sociedad
N Valladolid / Granada	S Baracaldo / Osasuna	I Mallorca / Málaga

FACILITAREMOS MEDIO TIEMPO Y FINAL

El Standard de Lieja sustituirá al Dundee frente a la preselección española

Madrid. — El secretario de la F. E. F. ha confirmado que será el equipo belga Standard de Lieja, el rival de la preselección española de fútbol.

Este equipo sustituye al Dundee escocés, equipo este último que fue comprometido a jugar ese partido. Sin embargo, las normas de la Federación Escocesa prohiben a sus equipos enfrentarse a combinados nacionales, por lo que dicho club informó a la Federación Española su imposibilidad de jugar ese partido.

El partido se jugará el próximo día 31, a las cinco de la tarde y, probablemente, en el Estadio Metropolitano.

Hoy, en El Plantío, Burgos-Europa

El epílogo a un viaje realmente triunfal del cuadro burgalesista

Evidentemente, los aficionados locales continúan con la obsesión más que preocupación de saber cuál será el próximo rival del Burgos en el torneo de Copa de Su Excelencia el Generalísimo. Será, si, un Primera División, pero, ¿cuál de ellos?, porque la diferencia puede ser tan grande en todos los aspectos...

La respuesta no la tendremos hasta el próximo día 29, fecha en que se llevará a cabo el correspondiente sorteo.

Entre tanto y puestos a pensar en que hoy se reanuda el torneo de Liga, debe preocuparnos la situación en que el Burgos se encuentra en la tabla clasificatoria y la calidad del contrincante que nos visita: el Europa.

El cuadro catalán, ganó en la anterior jornada liguera al Orense, por el resultado de tres a cero, es decir, por el mismo tanteo que el Burgos perdió en Sabadell, ante el conjunto titular.

Claro, que luego las cosas han cambiado... El Europa quedó eliminado del torneo de Copa, por el Calvo Sotelo, e tanto que el once que prepara Perico Torres, terminó de "aplastar" al Melilla, que le había caido en suerte.

A mayor abundamiento, en el larguísimo viaje que acaba de concluir nuestro primer equipo, ha demostrado hallarse recuperado, sobre todo en lo que afecta a la línea de ataque, que es casi la clave absoluta de los éxitos... Falta que esa superación sigan complementándola adecuadamente las restantes líneas blanquinegras.

De momento, el Europa nos supera en un punto y nosotros confiamos en que el Burgos culminará su viaje, que podemos considerar triunfal, con otra victoria, que tendrá doble importancia, puesto que ya en el campo europeista empató a cero goles.

El triunfo de los de casa supondrá consolidar la posición clasificatoria, tan decisiva en estos momentos. De ello está percatada completamente la afición burgalesa, que esta tarde acudirá en masa a El Plantío, para premiar con aplausos y animar constantemente a su equipo favorito, que bien se lo merece.

FORMACION DE LOS EQUIPOS

La verdad es que no deberíamos pluralizar, puesto que solamente conocemos y no con plena seguridad, la del visitante. Anoche recibimos en nuestra Redacción la visita del directivo y delegado del Europa en este desplazamiento, don Francisco Hidalgo, la amabilidad personificada, quien nos hizo algún comentario sobre la situación de algunos jugadores de su equipo, lamentando, por ejemplo, la baja de González y la duda que se cernía sobre Pedrín. Después nos puso al habla con Taltavull, entrenador del Europa, quien acabó de informarnos de que habían llegado a Burgos a la una de la tarde, quedando alojados en el hotel Avila. Y nos indicó la formación que tiene prevista, con una duda, que afecta al puesto de extremo izquierdo. Duda que resolverá según esté el terreno de juego. El equipo será este: Joanet; Calixto, Camacho, Pedrín; Salud, Duró; Tomás, Parés, Murillo, Castro y (Marín ó Joseito).

Por lo que respecta al Burgos, unicamente nos dieron a conocer la lista de jugadores convocados: Solana, Guti, Paquito, Astorga, Zamora, Pestaña, Arsenio, Matute, Elósegui, Pita, Fábregas, Ventisca, Ferreiro, Zuazaga y Samuel. Hay puestos para los que se podría citar el ocupante seguro, pero hay otros en los que cabe dudar, porque también Perico Torres espera saber primeramente en qué estado se encuentra el terreno de juego de El Plantío.

El partido dará comienzo a las cuatro y media y será dirigido por el colegiado señor Peiró, del Colegio aragonés.

Lo dicho: todos en apoyo del Burgos, porque lo merece... y lo necesita.

V. M.

Triunfo de los veteranos madrileños sobre los lisboetas (7-1)

Madrid. — Se ha jugado esta tarde, en el campo del Club Deportivo Moscardó, en esta capital, un partido de fútbol entre las selecciones de veteranos de Madrid y Lisboa, a beneficio del que fue jugador Grande ("Chocolate"), quien perteneció a los equipos Rayo Vallecano, Toledo, Madrid, Hércules y Elche, y que ahora está hospitalizado por causa de una grave dolencia hepática.

El encuentro finalizó con la victoria del equipo español por 7-1.

El primer tiempo concluyó con ventaja española por tres goles a uno. Marcaron para la selección de veteranos españoles, Serrano, 2; Atienza II, 2; Miguel, 1 y Pérez Payá, 1.

Por los portugeses marcó Vázquez.

Entre otros "ases" veteranos, actuaron por la selección de Madrid: Alonso, Payá, Rial, Miguel, González, Becerril, Saíz, Callejo, Inaraja, Germán, Barrasa, José Luis, Pastor y Herrero. Y por la lisboeta: Arthur, Pinto, Matateu, Aguas, Rui, Galileu, Albano, Gato, Vázquez, Rogerio, Rosario, Serio, Furnara, Travassos, Bastor, César y Rodríguez.

El Juventud, a León con dudas y novedades para oponerse al Hullera

Es posible que debute Secunza y con seguridad Maguregui

El Juventud ha venido cuajando una buena temporada y esperamos que continúe así hasta que finalice la Liga. Sin embargo, es de notar que se van produciendo algunas bajas notables en sus filas, que tal vez se dejen sentir en los partidos que restan por jugar. Hace algunas jornadas que Tito no cuenta con Redondo y Torres Pardo. El propio entrenador nos dijo anoche, que Obeso ha sido licenciado del servicio militar y se ha marchado y que Rivero se encuentra circunstancialmente fuera y no sabe si podrá contar con él. En resumidas cuentas, a Tito se le ha planteado el problema de tener que formar un equipo suficientemente fuerte, dentro de lo posible, claro, para el encuentro que esta tarde tienen que jugar contra el Hullera, cuyas características son de sobra conocidas de todos los aficionados.

El Juventud emprenderá viaje hacia León a las ocho y cuarto de la mañana, yendo al frente de la expedición, en calidad de delegado el directivo señor Jorde. Harán alto en León, para comer y seguirán hasta Santa Lucía.

Una vez finalizado el partido, se pondrán en ruta, deteniéndose a cenar en Medina de Rioseco.

Tito nos anticipó esta formación: Valle; Caballero, Marcos, Rivero; Sistiaga, Bartolo; Prieto, Isidro, Maguregui, Josele, Arahuetes.

Pero, ya hemos dicho que no es segura la actuación de Rivero. Si falla éste, Bartolo jugará de defensa izquierdo y Josele o Isidro, formarán la media con Sistiaga; casi seguro Josele, saliendo, entonces, de interior izquierdo, Secunza, con lo que serían dos los debutantes. Maguregui es el joven ariete cedido por el Burgos, cuyos papeles han sido puestos en regla para que pueda actuar con el once blanquiverde. Más vale tarde que nunca y ojalá que el regreso de este viaje le hagan con algún punto positivo.

Campeonatos nacionales Escolares

Alava, campeón de sector en las especialidades de pelota a mano y paleta

Durante los días 19 y 20 se han celebrado en el frontón cubierto de la Sociedad Deportiva Militar "General Yagüe", los Campeonatos de Sector de las especialidades de pelota a mano y paleta, correspondiente a los Juegos Escolares Nacionales.

La clasificación quedó establecida del siguiente modo:

1.º — Alava, 2.º — Burgos, 3.º Valladolid, 4.º — Pontevedra, 5.º León, 6.º — Palencia.

Es de destacar la calidad de los palistas de Pontevedra y la buena actución del equipo burgalés. Sobre todo los representantes de Alava que han conseguido con pleno merecimiento su singular clasificación.

Elogio del Papa al deporte

Ciudad del Vaticano.— Su Santidad el Papa Paulo VI ha elogiado al deporte que —dijo— "puede ser un instrumento muy útil para conseguir la elevación espiritual de la persona humana".

Dirigiéndose, en una audiencia especial, a los miembros de una asociación deportiva italiana, el Papa dijo que la elevación espiritual de la persona humana, a través de los deportes, "Es una condición indispensable para una sociedad ordenada, serena y constructiva".

Vd. DIARIO DE BURGOS

A San Sebastián
Domingo, 28
Partido
REAL SOCIEDAD - BURGOS C. F.
VIAJES LUGAR
Laín Calvo, 20. Tfno. 6154

XXV Aniversario de la subida a Arrate

En la prueba de ayer Anquetil venció al sprint a Talamillo

Se retiraron Bahamontes, Julio Jiménez y Karmany

Eibar. — Se ha disputado la Vuelta a Campazar, correspondiente a las pruebas que organiza el C. Deportivo Eibar en conmemoración del XXV aniversario de la Subida a Arrate. La carrera se corrió sobre la distancia de 118 kilómetros.

Durante la misma se retiraron Bahamontes, Julio Jiménez y Karmany.

Venció al sprint Anquetil, (francés), en 3-16-37. 2, Talamillo, en el mismo tiempo; Galera, 3-16-38; 4, Gregorio San Miguel, 3-17-30 y, en el mismo tiempo, André Foucher (francés); Louis Rostollan (francés); Ramón Sáez, Lucien Aimar (francés), Mastroto, Angelino Soler y Charles Gaul, 3-20-36.

16, Renato Longo, italiano, 3-21-3.

Media horaria del vencedor 36,009.

Mañana se disputa la segunda Subida a Arrate en la modalidad de contra reloj.

VUELTA A COLOMBIA

El Socorro (Colombia). — Clasificación oficial de la III etapa de la Vuelta Ciclista a Colombia:

1, Carlos Montoya, Colombia, 2-45-4.

2. Julio López de la Torre, España, 3-49-10.

3. Jairo García, Colombia, 3-49-46.

5. Luis Cuéllar, Méjico, 3-50-52.

7. José Antonio Momeñe, España, 3-51-47.

21. José Manzaneque, España, 3-52-47.

En la clasificación general, el español Francisco Martí, ocupa el lugar décimocuarto, seguido de Momeñe, López de la Torre y Manzaneque figuran en 21 y 33 puesto, respectivamente.

DENUNCIA

Roma (Del corresponsal de "Efe".

La "U. C. I." ha presentado una denuncia contra el corredor francés Anquetil, por haberse negado a correr ayer la clásica Milán - San Remo, puntuable para la Copa del Mundo y haberlo hecho sin embargo, en la subida a Arrate, disputada en España, a pesar de la prohibición comunicada a la F. E. de C.

MORADILLO aconseja:

PARA CADA ESTACION DEL AÑO USE LA PRENDA MAS ADECUADA

ESTA PRIMAVERA

Para caballero:

Americanas sport
Pantalones "Tergal"
Gabardinas "Tergal"
Trajes estambre

Para señora:

Trajes chaqueta "Foamlay"
Conjuntos punto
Faldas "Tergal"
Chaquetas fieltro

Para niño:

Americanas sport
Pantalones "Tergal"
Trajes estambre

MORADILLO

pone a disposición de Vd.
LA MEDIDA INDUSTRIAL
Sin pruebas ni molestias, en 48 horas podrá Vd. vestir a medida.

Confíese a la técnica y experiencia de

MORADILLO

esquiladoras
eléctricas, con motor incorporado 120 y 220 v.

Sunbeam
(stewart-cooper)

OFRECE

AL GANADERO

- FACILIDAD - INDEPENDENCIA. Con una máquina para cada hato, el esquileo a su comodidad, en el momento que mejor le convenga; sin preocupaciones y con su propia mano de obra.
- RAPIDEZ - ECONOMIA. El trabajo de cuatro días en uno.
- MAXIMO APROVECHAMIENTO DE LA LANA. Corte más uniforme - menos desperdicio. Lana de fibra más larga - más cotizada.
- ASEPSIA. Eliminación de posibles infecciones por contagio de otros rebaños.

AL ESQUILADOR

- COMODIDAD - ECONOMIA. Todo el equipo de esquileo en una mano. Se amortiza en menos de una temporada. Ocho tijeras individuales al precio de un grupo de cuatro brazos.
- EFICIENCIA. Una sola pasada, corte uniforme, sin desperdicios, gracias a la extraordinaria rapidez de la cuchilla.
- MAYORES GANANCIAS. Permiten esquilar cuatro veces más por día. Compensan la falta de personal. Dos máquinas en una: un cabezal para ganado lanar y otro para ganado vacuno, mular, etc. Dos ingresos con un solo equipo.

tonica

- También, grupos de motor eléctrico y motor a gasolina.

de venta en los buenos establecimientos del ramo

CURSILLO DE ESQUILEO Sunbeam

A tiempos modernos, métodos nuevos. Sunbeam, además de proporcionarle sus afamadas esquiladoras eléctricas, le adiestrará gratuitamente en las MAS MODERNAS TECNICAS DE ESQUILEO.

¡No deje de informarse!

Recorte este cupón, y pida información detallada al distribuidor Sunbeam en BURGOS:

GARTEIZ HERMANOS Y CIA., San Cosme, 2

Nombre ..... Dirección .....

Plaza ..... Provincia .....

Sunbeam IBERICA S.A. Paseo de Gracia, 83. Tel. 215 02 58 Barcelona 8 (España)

Talleres Gráficos Diario de Burgos
Libros — Folletos — Revistas — Propaganda
y toda clase de trabajos tipográficos
TALLERES GRAFICOS «Diario de Burgos»
Vitoria. 13.—Teléfono. 2852. — Apartado 46

Diario de Burgos
FUNDADO EN 1852

URBANIZADORA Y CONSTRUCTORA
URBIS S.A.
DELEGACION BURGOS Cordón. 3 - 1º TELF. 7044

EL DUQUE DE WINDSOR

Por Carlos DELGADO OLIVARES

El actual duque de Windsor nació el 23 de Junio de 1894 bajo el peso y el honor de estar llamado a ser el supremo jerarca del mayor imperio de la Tierra, en aquel entonces. Desde su nacimiento lo tuvo todo: aristocracia, dinero, jerarquía, popularidad. En ese ambiente se desenvolvieron los primeros años de su vida. En 1936, fue un cambio radical: la mayor parte de sus privilegios, beneficios y prerrogativas fueron lanzados por la borda, por el entonces ya monarca, a cambio del amor de una mujer.

Hay, pues, en la vida del duque de Windsor, un momento culminante: Un gesto romántico de preferir la mujer amada al imperio; mas ese gesto supone para Eduardo VIII, el hecho terrible de haber renunciado a un gran destino histórico.

Es magnífico saber renunciar por una noble pasión, como es el amor, a todos los privilegios materiales de la tierra, pero es aún, mucho más hermoso, saber renunciar a las pasiones por cumplir un deber. Eso no lo hizo el duque de Windsor. De donde resulta que, a veces, llegado el momento no es fácil ser Rey.

El Príncipe de Gales, que había de ser después Eduardo VIII y más tarde conocido como duque de Windsor, se prepara cuidadosamente, para su oficio de emperador. Fue un Príncipe casi legendario, que sin embargo, había descendido hasta el pueblo, tratado a gentes de todas las clases sociales, y viajado incansablemente. No hace falta detallar sus viajes, pues tratándose de la corona británica se comprende que fuera por todos los mares y todos los continentes del Mundo.

Hablaba muchos idiomas, era culto, practicaba diversos deportes. Era franco, abierto, simpático. Unicamente le faltaba una cosa para su preparación de emperador: el matrimonio. Llegado a cierta edad un hombre solo está incompleto. El hogar, que es, por naturaleza la célula de la sociedad, mucho más lo es en el caso de tratarse de un hogar que debe ser ejemplar, como es el de la suprema jerarquía de un vasto imperio.

En aquel mes de Enero de 1936 en que murió Jorge V, Rey de Inglaterra, el Príncipe de Gales tenía ya 42 años. Pero todavía no había en su vida, ni el más ligero síntoma de una próxima boda.

Y de pronto —al parecer fue el consabido "coup de foudre"—, he aquí que el Rey se enamora. Pocas veces podría decirse con mayor motivo que el amor es ciego. El Rey se enamoró de una señora ni aristocrática, ni soltera, ni inglesa. Era norteamericana y divorciada.

El 21 de Enero de 1936 murió Jorge V y el Príncipe de Gales fue proclamado Rey. Desde 1928 el Príncipe había iniciado su participación como soberano en los asuntos del país. La coronación estaba prevista para el 12 de Mayo de 1937 y habría de tener lugar en la abadía de Westminster, pero la coronación de Eduardo VIII, no llegó nunca.

En aquel año de 1936 surgió el avasallador idilio del monarca que planteó una controversia irreparable. Por un lado el Rey y su aspiración de lograr un matrimonio morganático. Por otro el primer ministro señor Baldwin y el arzobispo de Canterbury que no aceptaban de ningún modo tal solución.

La situación se planteó de un modo muy difícil, y lo mismo el Gobierno que la Iglesia anglicana, temblaron. La lucha se desenvolvió de forma rápida pero violenta y apasionada.

¿Quién podía enfrentarse en Inglaterra a la voluntad del Rey? Se enfrentaron los más ardientes monárquicos. Lucharon contra el Rey para conservar la esencia de la monarquía... y triunfaron.

Quizá el momento decisivo fue cuando Eduardo VIII viéndose acorralado, amenazó con el arma que creía suprema: "Abdicaré si es preciso". Y contestó impasible el primer ministro señor Baldwin:

—Sería lamentable...

Pero no dijo más.

No transcurrieron muchos días y Eduardo VIII se encuentra, casi sin darse cuenta, sentado a la mesa para comer, por última vez, como Rey, con su familia. Nadie alude a la próxima abdicación, hay un silencio de muerte, pocas horas después la voz del monarca se difunde a través de la radio en mensaje de despedida de su pueblo.

El Rey ha abdicado. Aquella noche, Eduardo VIII se ha convertido en el duque de Windsor y acompañado de un criado y vestido con una simple gabardina toma el auto que le llevará a Portsmouth, rumbo a Francia. Marcha después a Austria, en donde espera que se formalice el divorcio de la señora Simpson que está en París. Después se casan.

Desde entonces los duques de Windsor viajan ininterrumpidamente por todo el Mundo, pero apenas puede decirse que tienen patria. Viven en los mejores hoteles, pero apenas tienen hogar. Asisten a las fiestas mundanas más brillantes y espléndidas, pero les falta casi en absoluto la intimidad.

Es una vida estéril para quien estuvo llamado a regir un imperio, pero hay que reconocer que el duque y la duquesa de Windsor han afrontado la amarga situación con dignidad y espiritual elegancia. Si no fue mucho lo que pudieron conservar de todos los bienes que tuvieron, les quedó, sin duda, su mutuo amor. Ambos se han sostenido a lo largo del recorrido y han vivido el uno para el otro.

El duque ahora está enfermo. Hace poco le fue practicada una delicada operación en Norteamérica, ahora está en Londres curándose un desprendimiento de retina. Es ya un anciano que apenas recuerda el arrogante Príncipe de Gales que hacía soñar ilusionadas a las Princesitas casaderas de entonces.

Y ahora, por fin, la Reina de Inglaterra le visita en una especie de abrazo de conciliación. Los duques de Windsor después de una vida a la vez brillante y vacía, quizá por fin han encontrado el momento de volver a integrarse en el seno de la familia y de la patria. Nunca es tarde si se trata de tan entrañables sentimientos.

Nuestros colaboradores

Españoles e indígenas en Bernal

Por Alfonso JUNCO
De la Academia Mejicana de la Lengua

ES cosa punzante y rica en fertilidad de reflexiones que no solemos hacer: por bocas españolas sabemos lo mejor que se puede decir de los indios; por bocas españolas sabemos lo peor que se puede decir de los españoles.

Encanta el realismo entero y sin amaños, la objetividad desinteresada y valiente con que Bernal y otros varones de entonces estampan lo que ven y palpan y viven. Llegan a un mundo nuevo y se adentran en una aventura fabulosa, con el alma abierta al asombro, a la simpatía y al amor. No tienen odio ni prevención —¿por qué lo habrían de tener?— para el indígena. Y dicen las admirables y extrañas cosas que les salen al paso: lo mismo el esplendor del "gran Moctezuma", que el hedor repelente del templo de Huichilobos costruído de sangre, que la erguida bravura de Cuauhtémoc.

Y el miedo, y las derrotas, y las fechorías de los españoles, se consignan con la misma llaneza que sus virtudes y victorias. Nada de espíritu de facción, ni de cautelas tendenciosas, ni de historia trazada al talante del vencedor sobre la espalda del vencido. Ingenuamente, bruscamente, sin reparar en bandos, las luces y las sombras como las de la vida.

Mérito y hechizo descollantes —aun cuando no exclusivos suyos— de Bernal Díaz del Castillo el soldado de Cortés que con deleitosa lengua nos platica la "Historia verdadera de la conquista de la Nueva España".

* * *

Fue ventura y honor para nosotros que viniera a la hazaña de estas tierras incógnitas un hombre excepcional como Hernán Cortés, penetrado del espíritu constructivo y cristianizador del Sumo Pontífice y de los Reyes Católicos, y fiel al pensamiento de las concretas y terminantes instrucciones de Diego Velázquez:

"Tendréis mucho aviso y cuidado de que todos los indios de aquellas partes que a vos vinieren... sean de vos y de todos muy bien tratados y recibidos, mostrándoles mucha amistad y amor...; y no consentiréis, so grandes penas que para ello pondréis, que les sea hecho agravio ni desaguisado alguno".

En cuanto pisa nuestras playas, en Cozumel, sabe Cortés que Pedro de Alvarado ha hecho robos en los indios. Reprende gravemente a Alvarado, habla y tranquiliza a los ofendidos y les devuelve el robo.

La norma constante de don Hernando es atraerse a los indígenas, tratarlos bien y hacerlos sus amigos. Sólo en último término y cuando materialmente no le queda otra vía, recurre a las armas. Y en cuanto cesa la lucha, sigue tratando con inteligente generosidad a los vecidos y generalmente logra la pacificación y la alianza con ellos. Así, su camino hacia la metrópoli azteca va poblándose de aliados indígenas, con los que siempre es fidelísimo y por defender a los cuales afronta sacrificios y riesgos.

* * *

Pacíficamente atrae también a Moctezuma, le deja sus títulos y honores de empeador, y a través de él ordena las cosas de la tierra, como en nuestros días Mac Arthur a través de Hirohito en el Japón.

Tiene, sí, una imprudencia don Hernando —gloriosa para él y reveladora de su espíritu— que pone en trance de mortal peligro todo lo ganado: harto de los ídolos sanguinolentos y monstruosos que sojuzgan a aquel pueblo, personalmente se abalanza a derrocarlos del templo mayor y suscita la furia de los religiosísimos aztecas.

La situación vuélvese entonces comprometida, pero acaso hubiera podido todavía Cortés, con su genial habilidad, salvarla. Mas tiene que ausentarse para combatir —y vencer— a Pánfilo de Narváez que ha desembarcado en contra suya, y en su ausencia comete Alvarado una barrabasada que pone el colmo en la irritación azteca y la convierte en levantamiento.

Sus propios súbditos matan a Moctezuma que quiere aquietarlos alzan por Rey a Cuitláhuac que logra la victoria de la Noche Triste y muere al poco tiempo, y finalmente nombran emperador a Cuauhtémoc.

Dibujos con siete errores

Estos dos dibujos son aparentemente iguales. Siete diferencias los separan. Si es usted buen observador debe descubrirlas antes de cinco minutos.

(La solución mañana)

Carta de MADRID

Por TACHIN

Se anuncia para el año próximo la sustitución del sistema de becas por el de préstamos al honor sin interés

Dicen que "El Cordobés", cobrará en la Feria de San Isidro a millón por toro (seis millones)

MADRID.- Entre los miles y más miles de comentarios surgidos con motivo del paseo de los dos cosmonautas rusos elegimos, para "recomentario", el del profesor de Medicina Aeronáutica de la Facultad de Madrid, doctor Merayo. Se especula sobre la posibilidad de que Leonof, el cosmonauta que salió un momento del chisme para ver qué tiempo hacía, trajera a la Tierra gérmenes desconocidos y sin posible tratamiento. Y Merayo ha replicado que, ante todo, a esas alturas no hay gérmenes, por lo que, teóricamente al menos, es más posible que el teniente coronel soviético haya contaminado el ambiente que no éste le haya contamidado a él. Si a nosotros, plenamente lejos en cuestiones científicas, nos parece que así habrá sido. No hay más que echar un vistazo retrospectivo a la historia de los descubrimientos para convencerse. Con ellos han llegado a las tierras descubiertas, y hasta entonces felices, los microbios. Ya está por ahí arriba el de la gripe, sin duda. (Cada loco con su tema). El doctor Merayo advierte que, por otra parte, el traje espacial del cosmonauta representa para él un aislamiento absoluto y que al hablar así se refiere siempre al concepto de gérmenes tal como lo entendemos los humanos.

ESTUDIANTES

El año próximo las becas serán suprimidas. En su lugar se concederán préstamos al honor sin interés. La novedad afectará únicamente a los estudiantes universitarios y de escuelas técnicas de grado medio y superior, así como a los graduados que tratan de especializarse o iniciar un ejercicio profesional.

En la Enseñanza Media seguirá el procedimiento actual, con becas a fondo perdido. El Comisario de Protección Escolar explica el cambio de sistemas apoyándolo en razones de tipo material y moral. A su juicio, la devolución de los préstamos permitirá contar con mayores disponibilidades de dinero para ayudar a un mayor número de estudiantes: evitará el paternalismo; fomentará el sentido de responsabilidad y la conciencia de miembro activo de la sociedad al reintegrar a ésta lo que recibió en virtud del principio de justicia social. Discutible, al menos, esa decisión, pues el estudiante tendrá una carga sobre sí, que antes no tenía.

MANOLO

El señor Benítez toreará, como es ya sabido, en la feria de San Isidro. Pero lo que no es tan sabido es lo que va a cobrar. Uno que asegura haber visto el contrato suscrito al efecto entre don Manuel y don Livinio ha dicho que toreará tres corridas y cobrará un millón de pesetas por toro. Seis millones por los seis toros.

MUSEO

Segundo convento de clausura que se convierte en museo. O mejor dicho que, sin perjuicio de la clausura, podrá ser visitado a determinadas horas. A tal fin todos los días abrirán la puerta con las dos llaves que, en manos de diferentes monjas, guardan el convento. El relicario es soberbio y los lienzos que se conservan, muchos de grandes firmas, son magníficos también. Se ultiman detalles para la apertura del museo que se llamará de la Encarnación, como el convento.

TORETES

Ha comenzado la temporada en la Monumental madrileña. Doce mil espectadores. Y frío en el ambiente y en los toreros, que fueron José Luis y Gabriel de la Casa, los dos "peques de Morenito de Talavera, que ahora están levemente de moda. Se presentaban en Madrid. La cosa no resultó muy lucida, porque los chicos están aún verdecitos. Mal ganado, hay que reconocerlo, que contribuyó al deslucimiento. Fueron aplaudidos. A ver, si mañana vuelven a torear, lo son más.

NOTICIAS BREVES

Hoy es un sábado disfrazado de lunes.

—Buen tiempo.

—Y ahora a prepararnos a oír seiscientas once veces aquello de «la Primavera ha venido nadie sabe cómo ha sido».

NUESTROS TELEFONOS:
Redacción 1280
Administración 7148

CUENTOS BURGALESES

21 DE MARZO

Por Enrique DIEZ VILLANUEVA

Se levantó de madrugada; avió cara, manos y espíritu; aspiró los fríos aires de la mañana; con el ánimo encomendado a los santos del día y la curiosidad espoleándole la piel, salió a las calles de Burgos y comenzó su itinerario. La luz era clara; el cielo puro y de diáfanas transparencias.

—La primavera ha venido, nadie sabe cómo ha sido. Estamos a 21 de Marzo... —la muchacha madrugadora tenía los ojos verdes, los cabellos albazanos, la cintura breve y el andar ondulante como los álamos jóvenes.

—¡Escucha trabajador!...

—¿Qué quieres?...

—Hacerte una pregunta.

—¿Eres periodista?...

—No lo se...

—Dime...

—Hoy es primavera. ¿Amas a la primavera, verdad?

—¿Y o?... No me importa. Veo el sol tibio y las tardes tranquilas sin poder pasear, atado a mi bancada de trabajo.

—¿Te levanta el ánimo?...

—No; me dan envidias. Cuando termina mi jornada, otra vez vuelve el frío de la sierra a darme las buenas noches.

—¿Y el rumor del aire en los torreones del Castillo?...

—Sólo escucho martillazos.

—¿Y el olor de la hierba que crece junto al Arlanzón?...

—Sólo tengo olores de aceite y fuego.

—¿Pero el espíritu?...

—Ansioso de horizontes, pero atado con un jornal corto. Así, ¿cómo pensar en la primavera?...

Caminó la joven, cruzó los puentes de ojos abiertos y se encontró al intelectual.

—¿Has leído al gran poeta?...

—Sí, muchacha, sí... "A un olmo seco, hendido por el rayo y en su mitad podrido, con las lluvias de Abril y el sol de Mayo, algunas hojas verdes le han salido"...

—¿Sabes cómo termina el verso?...

—Sí, muchacha... "mi corazón espera, también hacia la luz y la vida, otro milagro de la primavera".

—¿La esperas tú?...

—No; no tengo tiempo de ver los olmos de la Quinta, ni los pinos de Fuentes Blancas. Estoy colocado en seis ocupaciones, ¿sabes? Pensar no da mucho dinero, y tengo que escribir a máquina, sumar, pegar pólizas...

—¿Y el milagro?...

—Ir viviendo, subsistiendo...

Se puso triste la joven. Con el cuadernillo en la mano asaltó al hombre importante y rico.

—¿Te ilusiona el dinero?...

—¡Mucho, mucho!...

—¿Y la primavera?

—¡Bah!; cualquier época es buena para amasar dinero.

—Sale la gente al Espolón, pasean los niños por la Isla, brotan las margaritas en el Parral...

—¿Eso da dinero?...

—No creo.

—Entonces no me importa.

—Burgos, en primavera, está realmente bello...

—Burgos estará más bello de fábricas, de chimeneas altísimas, de sirenas ruidosas...

Aumentó el decaimiento de la joven que tan animosa y ristolera había salido de mañana, y tomó asiento en un banco, al lado del estudiante.

—¿Qué haces?...

—Pensar.

—¿En la primavera, verdad?...

—¡No, no! Los exámenes trimestrales; se muy poco...

—¿Y en las tardes libres a pasear por la Quinta, no?...

—¡Anda, ésta! Iré a bailar, al fútbol...

—¿Y el amor?

—¡Cursi! ..

—¿No te gusta ver los rosales de la Audiencia o los atardeceres por el puente de Malatos?...

—No. Prefiero el cine; es más de hombres.

Sacó un cigarrillo el estudiante y tiznó de humo el aire clareado del mediodía. La joven miraba con ojos húmedos. Los hombres de la ciudad no tenían ilusiones rotundas por la primavera, no deseaban milagros en su alma como el poeta del olmo y la esperanza. Dudó, solamente dudó; tenía que cumplir su misión a pesar de indiferencias y obstáculos. La esperaban la hiedra y el campo, la Quinta y el Castillo, los setos altos y el Parral, los castaños y los chopos, el tomillo y el espliego, el cardo, el jilguero y las rosas de Burgos. Se echó a correr, a correr... Se fue deshaciendo por las flechas de los vientos. Deshaciendo.

—¿Has visto una muchacha de ojos verdes? —preguntaba el estudiante.

—Sí; me dijo no se qué cosas...

—¡Era la primavera!...

—¡Hay gente constante!...

La primavera vino a la ciudad a pesar de los hombres.

Pasando el rato

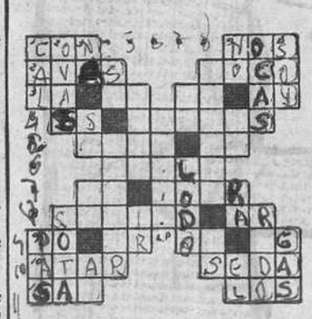

HORIZONTALES. — 1: Preposición. Prenominal. 2: Animales alados. Mercado musulmán. 3: Artículo. Prep. Nota musical. Lamento. 4: Composición poética. Existe. 5: Reflexivo. Intención. 6: Censor rígido. 7: Rinoceronte. Terminación verbal. 8: Nota musical. Hueco del cañón (pl.) 9: Río italiano. Prep. insep. Negación. Símbolo químico. 10: Sujetar con cuerdas. Cerda de ciertos animales. 11: Arbol de hojas purgantes. Artículo.

VERTICALES. — 1: Oxido de calcio. Valle de Santander. 2: Algas marinas. Cada una de las partes que se reparten entre varias personas. 3: Símbolo químico. Pronominal. Símbolo químico. Part. insep. 4: Filósofo español del imperio romano. Marchar. 5: Símbolo químico. Desaliñado. 6: Cualquiera de los gigantes que quisieron tomar el cielo por asalto. 7: Cieno, barro. Número romano. 8: Medicamentos secantes y astringentes. 9: Negación. Interjección animativa. Dios egipcio. Pronombre personal. 10: Palmípedas. Villa de La Coruña. 11: Exito. Fluído.

ADIVINANZA

Que yerro me dicen todos,
más es falsedad muy clara,
(y alguno me ve en su cara),
pues mi acierto por mil modos
su hacienda y su casa ampara.

FUGA DE VOCALES

El amor como el fuego lo purifica todo

K.rr

SOLUCIONES

Al crucigrama:

HORIZONTALES. — 1: Lar. Tas. 2: Amer. Pero. 3: SA. Ar. Pa. En. 4: Se. Omegas. 5: Seco. Ar. 6: Satan. 7: eT.. Olas. 8: Amorra. Oc. 9: As. LI. No. ¡oT!. 10: átrA. Soso. 11: Ras. Ros.

VERTICALES. — 1: laS. Aar. 2: Amas. Asta. 3: Re. Es. eM. RS. 4: Ra. Estola. 5: Roca. rI. 6: Motor. 7: Pe. Alán. 8: Pagana. Os. 9: Te. Ar. ¡So!. oR. 10: Ares. Coco. 11: San. Tos.

A la fuga de vocales:

Sé amigo de ti mismo y lo serán los demás.
Proverbio árabe.

A la adivinanza:

La muela de la boca

Al jeroglífico:

Al pancista

A los siete errores:

1: Otro árbol. 2: Adorno del cuello del señor. 3: Otra rama. 4: Ventana. 5: Adorno del zapato del señor. 6: Adorno del sombrero. 7: Hoja de la manzana.

CUANDO UNOS VAN OTROS VIENEN

Un señor preguntón trataba de sonsacar a una muchacha la edad que tenía su mamá. Y la jovencita —¿ingenuamente?— le responde así:

—No lo sé. Estoy hecha un lío, pues cada año mi mamá cree rejuvenecerse uno, y si eso continúa seré pronto más vieja que ella.

RECIEN LLEGADO

Un hombre cae desde un segundo piso a la calle.

Se agrupa gente. El hombre empieza a incorporarse con gran trabajo

Uno de los presentes le dice:

—¿Qué ha pasado?

—No lo sé; acabo de llegar.

¿Cómo quería el traje?

LO QUERIA ENTALLADO CU «ALZA», Por Ruy

—Y eso ahora que estamos en Cuaresma

COSAS VEREDES

EL FUTURO DE CHINA

Encogido frente a la amenaza del Gigante Amarillo, el mundo entero se pregunta cuál será el futuro de China, y para tener una respuesta de primera mano, de la misma boca del caballo, el periodista norteamericano Edgar Snow ha ido a plantearle la cuestión al propio Mao. He aquí parte de su respuesta:

"Soy viejo, tengo setenta y un años y me estoy preparando para comparecer ante Dios. Respecto al futuro de la China hay dos posibilidades: podría suceder que la revolución siguiera orientándose hacia el comunismo, pero podría darse también que la juventud rechazara la revolución prefiriendo el capitalismo" O sea que en la China a no ser que Mao haya pretendido extender una cortina de humo sobre realidades más dramáticas, todavía existen ciertas posibilidades de paz con el mundo occidental.

EL MUNDO EN LA PANTALLA PEQUEÑA

Mr. David Sarnoff, presidente de la Radio Corporation de América, ha predicho en Washington que dentro de diez años la audiencia global de la Televisión será en todo el Mundo de unos mil millones de personas. En el próximo futuro, ha añadido, la gente llevará emisores-receptores de "tele- de tamaño de bolsillo, y podrá hablar y "tele-entrevistarse" con quien vaya equipado de un modo similar. En fin, que en los trenes empezarán a esgrimirse, junto con la radio que ya da bastante lata, el televisor, y todo el mundo podrá seguir sus programas favoritos se halle donde se halle. Buena noticia para los aficionados: así no se verán obligados a encararse con la terrible perspectiva de hallarse en algún momento sin una imagen enfrente que les impida pensar