DIRECTOR:
Esteban Sáez Alvarado

EMPRESA EDITORA:
«Diario de Burgos, S. A.»

Diario de Burgos

FUNDADO EN 1891

MARTES, 17 DE MARZO
DE 1970
AÑO LXXX — N.º 24.372
EJEMPLAR: TRES PESETAS

REDACCION, ADMINISTRACION Y TALLERES: VITORIA, 13 ● APARTADO 46 ● TELEFONOS: REDACCION, 201280 — ADMINISTRACION, 207148 ● Dep. legal: Bu 5-1958

LOPEZ BRAVO, EN WASHINGTON

Durante su estancia en Nueva York se entrevistó con U Thant, quien aceptó una invitación para visitar España

El ministro dice que aún no sabe si conversará con Stewart, en Londres

Madrid (Cifra). — El ministro de Asuntos Exteriores, a bordo de un avión de "Iberia", salió a la una de la tarde del domingo con destino a Washington para iniciar el martes una serie de conversaciones en torno al cuadro actual de las relaciones hispano - norteamericanas con diversos miembros del Gobierno de los Estados Unidos.

El señor López Bravo va acompañado por el subdirector general de Asuntos de América del Norte y presidente de la delegación española en el Comité conjunto económico hispano - norteamericano, don José Aragonés Vila.

El ministro, minutos antes de subir al avión, mantuvo una amplia y cordial conversación con el embajador de los Estados Unidos en Madrid.

EN NUEVA YORK

Nueva York (Efe). — En vuelo regular de "Iberia" llegó a Nueva York el ministro español de Asuntos Exteriores.

"Vengo a conversar con mi colega norteamericano sobre todos los aspectos concernientes a las relaciones entre España y Estados Unidos", declaró el señor López Bravo al bajar del avión.

El ministro español de Asuntos Exteriores definió la postura inicial ante las próximas conversaciones como "optimista"

Don Gregorio López Bravo declaró también que las conversaciones que venía a celebrar en Washington con Nixon, tenían sólo carácter preliminar y serían una primera toma de contacto sobre la fase en que se encuentran las relaciones entre los dos países en todos los aspectos, de cara a las negociaciones que seguirán en los próximos meses.

Madrid. — El ministro de Asuntos Exteriores, don Gregorio López Bravo, a su salida de Barajas en viaje a los Estados Unidos, invitado por el secretario de Estado de dicha nación. (Foto CIFRA GRAFICA)

ENTREVISTA CON U THANT

Naciones Unidas (Efe). — El secretario general de las Naciones Unidas, U Thant, aceptó hoy la invitación del ministro español de Asuntos Exteriores para visitar España.

La fecha de la visita de U Thant a España quedará pendiente de arreglos "de calendario" pero no se descarta que pueda efectuarse este mismo año.

El ministro español de Asuntos Exteriores, Gregorio López Bravo, conversó hoy durante más de media hora con el secretario general de la ONU en el despacho de este último.

"Hemos dado un repaso a los problemas que preocupan en estos momentos a la comunidad internacional", declaró López Bravo a la salida de la entrevista.

El ministro español añadió que el tema de Gibraltar formó parte de los discutidos con U Thant durante su conversación, pero insistió en que de una forma abierta, ya que el tema está pendiente de una resolución. Refiriéndose a su viaje de regreso a Londres, López Bravo afirmó que aún no sabe si se entrevistará con su colega británico Michael Stewart.

LOPEZ BRAVO, EN WASHINGTON

Washington (Efe).— El mi-

(Pasa a quinta página)

Franco inauguró nuevas salas en el Museo Arqueológico

S. E. el Jefe del Estado, acompañado de su esposa y de varios ministros del Gobierno, inauguró en Madrid las nuevas salas de Artes Suntuarias Medievales y del Renacimiento del Museo Arqueológico Nacional. El director del Museo, don Martín Almagro, explicó al Generalísimo Franco la importancia de estas nuevas salas. — (Foto FIEL)

MUERE INEXPLICABLEMENTE UN JOVEN SACERDOTE VIENES QUE OFRECIO SU VIDA POR EL PAPA

Pablo VI manifiesta su emoción por lo sucedido al obispo auxiliar de Viena

Ciudad del Vaticano (Efe). — Su Santidad el Papa Pablo VI ha escrito una carta personal al obispo auxiliar de Viena, monseñor Jakob Weibacher, sobre la muerte de un joven sacerdote austríaco, quien falleció inexplicablemente, después de haber ofrecido su vida por el Pontífice.

En la carta, el Papa muestra su conmoción ante el hecho, que le fue comunicado por el titular de Viena, según destaca esta tarde el diario vaticano «L'Osservatore Romano», que narra lo sucedido.

El Padre Román Lemberger, un joven sacerdote de Viena, se encontraba enfermo, víctima de un ataque gripal, cuando recibió la visita de una persona amiga, que le leyó un artículo en el que se hablaba del pontificado de Pablo VI y de los problemas actuales de la Iglesia. El sacerdote, después de unos instantes de recogimiento, afirmó que había ofrecido su vida a Dios, con el fin «de que el Papa no fuese menospreciado». Pocas horas más tarde y sin que médicamente se encuentre una justificación, el Padre Lemberger se agravó y fue trasladado a un hospital, donde falleció.

«L'Osservatore Romano» escribe al término de la información que «sobre la tumba de Román Lemberger los jóvenes sacerdotes que eran sus amigos han renovado solemnemente la promesa de vivir y trabajar por el Santo Padre, por la Iglesia y por Cristo».

GENEROSO INDULTO DEL JEFE DEL ESTADO ESPAÑOL

Ciudad del Vaticano (Efe). — Radio Vaticano, en su diario hablado del domingo por la tarde, reveló que siete sacerdotes españoles, condenados recientemente por delitos contra «el orden legalmente constituído» serán puestos en libertad próximamente, después del indulto concedido por el Jefe del Estado español, Francisco Franco.

La noticia —ha comentado la emisora vaticana— procede de la Embajada de España ante la Santa Sede.

LOS PROBLEMAS DE LA FORMACION SACERDOTAL

Ciudad del Vaticano (Efe). — La «Radio fundamentalis intitutionis sacerdotalis», es el título de la nueva ley básica en la que las conferencias episcopales de los diferentes países se inspirarán para determinar la organización y el funcionamiento de las instituciones destinadas a la formación de los sacerdotes.

Esta ley ha sido presentada hoy, en una conferencia celebrada en la sala de Prensa vaticana, por el Cardenal Garrone, prefecto de la Sagrada Congregación para la educación católica, quien puso de relieve que el objetivo principal de este documento es «definir las condiciones generales de la vida en los seminarios, en los aspectos espiritual, intelectual y pastoral, aspectos que constituyen los tres grandes capítulos del presente documento».

El G. A. T. T. no podrá rechazar los acuerdos preferenciales de la C. E. E.

Deniau, de la Comisión Europea concretamente se refiere a los concertados con los países mediterráneos

Bruselas (Efe). — Para el «GATT» sería prácticamente imposible rechazar los acuerdos preferenciales que la Comunidad Europea negocia o ha negociado con diversos países de la cuenca del Mediterráneo, declaró hoy en Bruselas Jean François Deniau, miembro de la Comisión Europea, responsable del comercio exterior.

Según el comisario europeo, sus conversaciones en Ginebra con las partes contratantes del «GATT» le permitieron despejar los malentendidos sobre la política exterior comunitaria que había provocado últimamente sus preocupaciones.

Se acusa a la Comunidad, dijo Deniau, de haber desencadenado una proliferación ilimitada de acuerdos preferenciales, por lo que me ví obligado a refutar estas impresiones explicando que la política comercial comunitaria no era discriminatoria sino que se ejecutaba sobre la base de criterios, principios y límites bien determinados y siempre de acuerdo con las reglas del «GATT».

En el caso del Mediterráneo, prosiguió el ministro europeo, parece haber quedado bien claro que la Comunidad Europea no podía negarse a aceptar las demandas de acuerdos preferenciales hechas por países europeos, mediterráneos o subdesarrollados y más especialmente con países que reunían al mismo tiempo estas tres condiciones, señaló Deniau. No habrá proliferación de acuerdos preferenciales porque esta política comunitaria está bien limitada a tres zonas, la europea, la mediterránea y la africana, integrada esta última por antiguos territorios de la metrópolis de la Comunidad cuya asociación a la «CEE» quedó inscrita en el tratado de Roma hace dos años.

MAS BARCOS RUSOS EN EL MEDITERRANEO

Gaullistas y comunistas ganan en las elecciones cantonales de Francia

Ex-ministro chipriota, asesinado

París (Efe-UPI). - El partido gaullista y los comunistas han obtenido victorias en la segunda vuelta de las elecciones locales celebradas ayer en Francia.

Los resultados de 1613 cantones, de un total de 1672, dan a los gaullistas una ganancia de 32 escaños en los cantones y de 23 a los comunistas, según cifras oficiales del Ministerio del Interior.

Varios partidos moderados consignan también tres puestos más, mientras que los socialistas pierden once y los pequeños partidos de izquierda, 28.

ELECCIONES GENERALES EN FINLANDIA

Helsinki (Efe).— Más de 1.700.000 finlandeses depositaron sus votos ayer, primer día de la votación en las elecciones generales de este país.

GROMYKO EN PRAGA

Viena (Efe).— Invitado oficialmente por el Gobierno checoslovaco llegó hoy a Praga el ministro soviético de Relaciones Exteriores, Andrei Gromyko, donde permanecerá seis días para celebrar conversaciones sobre la firma provisional de un nuevo pacto de amistad y ayuda entre la Unión Soviética y Checoslovaquia, que será ratificado solemnemente a primeros de Mayo, en Moscú.

AUMENTAN LOS BUQUES RUSOS EN EL MEDITERRANEO

Nápoles (Efe).— Las unidades de la flota soviética en el Mediterráneo han aumentado en estas dos últimas semanas y alcanzan actualmente un total de unas 52 embarcaciones, de las que unas 13 son submarinos, según ha anunciado hoy un portavoz del alto mando aero-marítimo de la NATO.

ASESINATO DE UN EX-MINISTRO CHIPRIOTA

Nicosia, Chipre (Efe).— El ex-ministro del Interior, Polycarpos Georghadjis, ha sido encontrado muerto a tiros en el interior de un automóvil, según se ha anunciado hoy en esta capital, a primeras horas.

El ex-ministro, que en tiempos era el «hombre fuerte» del presidente Makarios, fue obligado a abandonar, el viernes, un avión en el que se disponía a salir para Beirut.

SANCHEZ BELLA, EN LISBOA

Lisboa. — El ministro de Información y Turismo español, don Alfredo Sánchez Bella, firma en el libro de honor en el Palacio de Belén. — (Telefoto CIFRA)

Dos «hippies» norteamericanos secuestran a un buque de su país y lo desvían a Camboya

Washington (Efe). — El barco mercante norteamericano "Columbia Eagle", cargado con bombas, armas y otros municiones para Tailandia, fue desviado hacia las aguas de Camboya, después de lo que se cree un motín entre la tripulación del buque, según informó ayer el departamento de Defensa de Estados Unidos.

ESPAÑA Y LOS JUDIOS TEMA DE UN REPORTAJE TELEVISIVO EN EE. UU.

Los hebreos que recibieron ayuda del Gobierno de Franco durante la guerra mundial fueron unos 100.000

Nueva York (Efe). — Cuando después de abandonar Biarritz, dejando detrás una Francia ocupada que pudo atravesar con un visado español —ningún Gobierno daba entonces visados— el judío polaco Jaime Fingerhut atravesó los Pirineos, exclamó: «He llegado al cielo».

El relato de Fingerhut sobre su odisea en la segunda guerra mundial hasta afincarse en Barcelona ha aparecido hoy en el curso de un extenso reportaje filmado por la cadena de televisión «CBS» en el que se ha ofrecido la historia y situación actual de la minoría judía en España.

La base del programa ha estado dedicada a bucear la intervención personal del Jefe del Estado español, Francisco Franco, para salvar durante la guerra a más de sesenta mil judíos, según aseguró recientemente el rabino neoyorquino Chaim Lipschitz.

El propio rabino, del seminario de Brooklyn ha confirmado a lo largo de los treinta minutos del programa que sus investigaciones en España le habían llevado a conocer personalmente a muchos judíos salvados por el Gobierno de Franco.

Lipschitz, que está escribiendo un libro sobre «Franco y los judíos» cree que ya es hora de que alguien agradezca al Jefe del Estado español sus esfuerzos por la salvación de tantos hermanos, esfuerzos que datan de los años veinte, cuando Franco era teniente coronel.

A fondo paisajístico de Barcelona, Madrid y Toledo, pero deteniendo la cámara en muchos rincones donde queda el rastro de las antiguas comunidades judías, el autor del programa, Ben Flynn, ha entrevistado no sólo a judíos que desde entonces viven en España, sino a personalidades de la comunidad judía española y a un funcionario del Ministerio de Asuntos Exteriores, Jaime de Ojeda.

(Pasa a quinta página)

CAETANO VISITARA MADRID EN MAYO

Lisboa (Efe).— Exactamente hoy, cumple sus primeros 31 años el Pacto Ibérico.

Lo que hasta la fecha fue, sin duda alguna, magnífico instrumento diplomático y estuvo plenamente al servicio de la mutua defensa de los dos países, se encamina por inéditos horizontes, al ampliarse a la comunicación social y económica entre Portugal y España. Los resultados de esta colaboración pueden verse muy pronto en una nueva etapa.

Los periódicos anuncian en grandes titulares la visita a Madrid, en Mayo, de Marcelo Caetano.

VEINTE AÑOS ENCERRADA EN UN ESTABLO

Nápoles (Italia). — Casi imposibilitada para hablar, Carolina Meo, de 71 años, aparece sentada en un establo sin ventanas e infectado de ratas, donde según la Policía estuvo encerrada por su hermano durante veinte años. Una llamada anónima condujo a su liberación por parte de la Policía, que detuvo al hermano y su esposa. — (Telefoto CIFRA)

EL AYUNTAMIENTO APROBO ANOCHE PARA OBRAS HIDRAULICAS, LA OPERACION FINANCIERA MAS IMPORTANTE DE LA HISTORIA DE BURGOS

En concierto con el Estado, se abordan en conjunto los problemas de agua que asegurarán el desarrollo presente y futuro

A 287.792.415 pesetas se elevan los presupuestos del año actual que con los extraordinarios alcanzan la cifra de 1.227.185.435

Adjudicación de la plaza de toros a D. Arsenio Alvarez

(En 7.ª y 8.ª páginas, acuerdos adoptados por el Ayuntamiento en sus sesiones plenarias)

Postal

DE DOMINGO A MARTES

PUES, sí, la noticia que más estuvo en el pensamiento y en la boca de todos los burgaleses, en este domingo que Marzo se puso justo a la mitad de su trayecto, fue el frío. Pero, ¿es posible que esto sea así? Lo es, además de que resulta que no es nuevo. El invierno se irá cuando se le antoje, parece ser que sin prisa y sin que nadie pueda hacer otra cosa por precipitar su partida. De verdad, ni ustedes ni nosotros tenemos la culpa de este frío.

Vamos con lo que dio de sí el fin de semana, que ha sido muy poco, como podrá observar quien leyere: el señor arzobispo impartió la Confirmación a cuarenta y dos alumnos del Seminario Menor. Ya es algo para un domingo que, a poco, se marcha sin dejarnos una noticia de recuerdo.

Tenemos que registrar la muerte repentina de un señor. Que en paz descanse. Otra nota triste la dio, cómo no, la carretera, allá en Villafría donde el tráfico se cebó en un automóvil francés. Dejó un herido grave y la esposa de éste, que libró con heridas leves. Lo sentimos.

Y con esto, salvo opinión en contra de los aficionados al fútbol, que ya habrán dicho lo suyo, se fue el domingo que, de puro frío, habrá que saber dónde se le cataloga, porque no le va a Marzo por mucha fama de traidor que tenga.

Ahora nos vamos al lunes, con su permiso, día en el que escribimos con un ojo en las nubes grises de frío, y el otro en la bola de la especulación y la adivinanza, por aquello de que aún le quedan horas. Otros, de ocurrir algo sonado que le nos vaya a nosotros, darán cumplida cuenta.

Lunes de Municipio. Nada menos que dos sesiones, que ya son sesiones para ser plenarias. En la primera, cuarenta y tres asuntos entre los que destaca la actualidad taurina que se va por el arriendo de la plaza. Sin comentarios por nuestra parte que cronista tiene el periódico que sabe lo que se hace en lo del arte ese, que no nosotros. Riego semiautomático en los jardines, o por lo menos en ciertos jardines. Que este extremo sea importante o no, es cosa que va en gustos y apreciaciones. Si lo recogemos, es porque nos gusta a título personal.

La segunda sesión es para los presupuestos municipales. La cuestión es muy seria para que sea comentada así a golpe de no saber por dónde andarán las cosas. Sección tiene el peródico que dirá cuanto haya que decir.

Y nada más. Mañana será otro día y aquí estaremos con el tema que mejor nos caiga a mano. Por hoy, punto final, que esta glosa retrospectiva no da más de sí, por mucho que la queramos prolongar con tópicos que ya ni siquiera nos llegan con facilidad.

BURGENSE

BURGOS AL DIA

★ NOTICIAS ★

MOVIMIENTO DEMOGRAFICO. — Durante el día de ayer, se verificaron en el Retro Civil, las siguientes inscripciones:

Nacimientos José Javier Villar Barrio, Francisco Javier Santamaría Romo, José Soriano, Montes, María Jesús Riaño Irazábal, María Victoria Sáez Vesga, Félix Riaño Díez, Oscar Santamaría Fernández, Roberto Nebreda Martínez, Santiago Camarero Briones, José Eduardo Hernández Martín, Alvaro Alonso de Armiño González, Francisco Javier González Alonso, María Luisa Avendaño Pérez, Alfredo González Rodrigo, Alberto Arroyo Barbero, Vicente Gómez Estefanía.

Defunciones: José Rodríguez Frías, 59 años, de Burgos, Cordón, 4; María Blanca Ordaz Sedano, 6 meses, de Burgos, Pisones, 131; Andrés Moreno Catalina, 76 años, de Fuentecén, Santa Clara, 45; Santos Peralta Miñón, 81 años, de Burgos, Villalón, 28; Eduarda Martín Cano, 85 años, de Cordobilla la Real, Valladolid, 1; Daniel Serrano Tudanca, 61 años, de Burgos, Avenida del Cid 10; Julio Redondo Fernández, 42 años, de Turón, Vitoria, chalets Aviación; Esteban Gómez Pereira, 68 años, Alfareros, 22.

BOLETIN METEOROLOGICO.— Comprensivo de los datos recogidos ayer en el Observatorio del Instituto de Enseñanza Media Femenino:

Barómetro.— A las ocho de la mañana, 691,4; a las dos de la tarde, 693,1; a las siete de la tarde, 693,7.

Temperatura ambiente. — Máxima, 4,6 grados a las 15 horas; mínima, 0,6 grados a las siete horas.

Dirección y velocidad del viento.— A las ocho de la mañana, N— 36 kilómetros; a las dos de la tarde, E— 22 kilómetros; a las siete de la tarde, ídem.

Lluvia, 0,3.

Humedad, 83 por ciento.

Viajes SAYCA

A MADRID

Salidas: días 18 y 21
Regresos: días 19 y 22

A. G. B. N.° 136. INT. ALHAMBRA. Moneda, 18. Teléfono 209438

MUERTE INSTANTANEA.— El pasado domingo, alrededor de las dos de la tarde, cuando se encontraba en un bar de la Avenida del Cid, se sintió repentinamente enfermo don Manuel Núñez Luis, de 58 años de edad con domicilio en la calle Doña Berenguela, 7. Al infortunado señor le fue practicada la respiración artificial por una de las personas que se encontraban en el bar y posteriormente trasladado con urgencia a la Residencia Sanitaria, donde falleció a los pocos momentos de su ingreso, debido, al parecer, a un paro cardíaco.

EXCURSIONES Semana Santa

VALLADOLID
Salidas, jueves, 3,30 tarde y viernes, 9 mañana

ZAMORA
Salida jueves, 3,30 tarde

ZARAGOZA-ANDORRA
cuatro días. Hoteles segunda. 1.900 pesetas
Salida, día 26

LOURDES
tres días. Hoteles segunda. 1.500 pesetas
Salida, día 27

ALICANTE
cuatro días. Hoteles segunda. 1.900 pesetas
Salida, día 26

SAN SEBASTIAN
tres días.
Sólo viaje. 250 pesetas
Salida, día 27

MADRID
cuatro días
Sólo viaje. 275 pesetas
(Facilitamos hotel)
Salida, día 26

VIAJES CLUNIA
A. V. G. B. 134
Paloma 25 Telf 206633

EL CUPON PRO-CIEGOS.— En el sorteo celebrado el día de ayer resultó premiado con 1250 pesetas el número 665 y con 125 pesetas, todos los números terminados en 65.

SUSPENSION DE CONSULTA.—El doctor Rodríguez García, especialista de niños, suspenderá su consulta del 20 al 28 de Marzo.

SE NECESITA
Oficial pala
Razón: NUEVA PANIFICADORA BURGALESA.
(ROC. Núm. 46)

FARMACIAS DE GUARDIA. García Antón, Vitoria, 20; Castroviejo, San Julián, 3; Pérez Cosmea, San Francisco, 5 y Sira Pascual, Barriada Yllera (Plaza Mayor).

ACCIDENTES DE TRAFICO.— A las ocho y media de la mañana del domingo, en las inmediaciones de Villafría, carretera general Madrid-Irún, se salió de la calzada precipitándose por un desnivel, el automóvil matrícula francesa número 394-JQ-86, que conducía el súbdito de la misma nacionalidad Guy Duballet, de 25 años a quien acompañaba su esposa Françoise Duballet, de 19 años. En el accidente resultó con heridas graves el conductor y leves la esposa. Ambos fueron trasladados a la Residencia Sanitaria. Fuerzas de la Guardia Civil practicaron diligencias.

—Alrededor de las tres y media de la madrugada de ayer, a la altura del kilómetro 257,600 de la carretera general Madrid-Irún, término municipal de Quintanapalla, se salió de la calzada, estrellándose contra una columna del tendido eléctrico, el automóvil matrícula francesa 869-LV-80, que conducía el súbdito de la misma nacionalidad Robert Leclercq Erie, de 25 años, a quien acompañaba su esposa Gisette Gilberte Delacroix Leclercq, de 22 años, y un hijo del matrimonio, de dos años. Trasladados a la Residencia Sanitaria se apreció a los dos esposos heridas de pronóstico menos grave y leves al niño.

CONATO DE INCENDIO.— A las cinco y media de la tarde de ayer acudieron los bomberos a sofocar un conato de incendio registrado al quemarse el hollín de la chimenea de la casa número 6 de la calle Conde Don Sancho.

Coches sin conductor
Garaje Turismo
SEAT 1.500 - MORRIS 600-D

CAMBIO DE TITULARIDAD.— Por Orden del Ministerio de Hacienda, publicada en el "Boletín Oficial del Estado" correspondiente al sábado último, se concede el cambio de titularidad de la empresa "Cooperativa Lechera de Aranda de Duero" a favor de "Industrias Lácteas Pascual, S. A."

Camiones usados
DITASA
TODAS LAS MARCAS Y MODELOS FACILIDADES
Vitoria, 21
Teléfono 203965-204903

GRATITUD. — A todos los que asistieron a las honras fúnebres el día 12 del presente, de Juan Beitia, la familia les queda muy agradecidos.

—La familia de doña Consuelo Madrid Temiño, fallecida en días pasados, nos ruega expresemos en su nombre el agradecimiento a cuantas personas asistieron al entierro y funeral.

AUTOMOVILES SOTO Y ALONSO, S. L.
DIA DE SAN JOSE
A BRIVIESCA
Feria de los Novios
Salidas:
9,30 mañana y 4, 5, 6, 7 tarde.
Taquillas núm. 5 y 6 Estación Autobuses

INSCRIPCION DE UNA COOPERATIVA.— Por Orden del Ministerio de Trabajo, se dispone la aprobación de los estatutos de la Cooperativa Bodega "Santa Ana", de Peñaranda de Duero y su inscripción en el Registro Oficial de Cooperativas.

TAXISTA
¿Sabe dónde encontrará el escudo provincial económico?
AUTO IBERICO

SALA DE FIESTAS EL ABETO
Día 19, festividad de San José, sesión de baile de ocho a once, con la actuación del conjunto músico-vocal
LOS KOSAKO'S
Servicio de autobuses, taquilla núm. 7
Salida de Burgos 6,30
Regreso de Salas de los Infantes 11 noche

VIDA RELIGIOSA

SANTOS DE HOY:

Ss. Patricio, Agrícola, ob.; José de Arimatea, Pablo, Alejandro, Teodoro, mrs.; Gertrudis, vg.

Misa de segunda clase y color morado de la Feria o de la conmemoración de San Patricio.

SANTOS DE MAÑANA:

Ss. Cirilo de Jerusalén, dr.; Frigidiano, Anselmo, Alejandro, Narciso, obs.; Félix, dc.; Trófimo, Eucarpio, mrs.; Salvador de Horta, confesor.

Misa de segunda clase y color morado de San Cirilo.

CULTOS

SAN GIL.—Septenario organizado, en honor de la Santísima Virgen de los Dolores, por la Hermandad de Esclavas de María Santísima de los Dolores y los caballeros de la Real Hermandad de la Sangre de Cristo

Por la mañana, a las nueve misa con acompañamiento de órgano y septenario.

Por la tarde, a las siete y media, misa, exposición, rosario septenario, sermón por el R. P Fray Valentín de la Cruz, reserva y Salve popular.

SAN PEDRO DE LA FUENTE. — Novena a la Virgen Santísima de los Dolores.

Por la mañana, a las ocho y media misa rezada con acompañamiento de armonium

Por la tarde a las siete y ticos a la Santísima Virgen

AGUSTINAS DE SANTA DOROTEA.—Novena a San José

Por la mañana, a las ocho, en la misa comunitaria Por la tarde, a las siete rosario y novena

Los muebles más lujosos y actualizados para cada hogar, al precio más justo
muebles **evelio**
VITORIA, 56.... 58, 60, 62

BURGOS HACE 30 AÑOS

Del DIARIO DE BURGOS correspondiente al sábado, 16 de Marzo de 1940

POR decreto de Obras Públicas se autoriza al ministro para la ejecución de las obras de presa de gravedad y ataquías para construcción del pantano del Ebro, con un presupuesto de 1.889.683,27 pesetas. Otro decreto le autoriza asimismo para la ejecución de las obras de conducción de agua para el abastecimiento de Villadiego, cuyo importe es de 149.764,74 pesetas.

- HAN quedado suspendida toda clase de espectáculos públicos, desde mediodía del miércoles, hasta el Sábado de Gloria, en cuya tarde podrán reanudarse.
- MAÑANA, en la Alhóndiga, serán escogidos los chicos que deseen salir de danzantes en las fiestas del Corpus y de San Pedro.
- EN sesión celebrada ayer por el Ayuntamiento, quedó facultada la Comisión de Gobierno para la organización de las fiestas de San Pedro y para anunciar un concurso de bocetos de propaganda de las mismas. Asimismo se facultó a la Alcaldía para solicitar de acuerdo con la Diputación, la instalación en Burgos de una escuela de capataces agrícolas. En la misma sesión se hizo público que nuestra ciudad tiene 51.094 habitantes de hecho y 48.286 de derecho.
- LA temperatura máxima de ayer fue de 14,6 y la mínima de 8,6.

CINE CONDAL
(La pantalla de los mejores programas)
HOY, un programa portenso e inigualable. 2 grandiosas reposiciones La obra maestra de Cecil B. De Mille.
UNION PACIFICO
Sin lugar a dudas la mejor película del Oeste, por Joel Mac Crea Bárbara Stanwyck, y
LA ESPADA DEL VENCEDOR
En Cinemascope y Tecnicolor, por Aland Ladd. Una espectacular película que nos narra el nacimiento del más poderoso Imperio del Mundo... "Roma". (Mayores 14 años). Sesión continua de 4 a 12.

DE LOS CENTROS OFICIALES

GOBIERNO CIVIL

VISITAS.— En la mañana de ayer, el gobernador civil y jefe provincial del Movimiento, don Federico Trillo-Figueroa y Vázquez, recibió en el despacho oficil del Gobierno Civil, a los siguientes señores:

Don Antonio Martínez de de la Hoz, comisario jefe del Cuerpo general de Policía; don José María Codón Fernández, abogado y vecino de esta capital; don José Ortiz Navacerrada, delegado provincial del Ministerio de Educación y Ciencia; comisión de directores del Consejo Escolar "Juan Yagüe"; don Eleuterio Gallo, vecino de Carazo de la Sierra; don Arsenio Alvarez, vecino de Valladolid; don Jesús Zaldívar Pérez, jefe del Departamento de Politica local de la Jefatura provincial del Movimiento; don Jamiro Pérez Romero, subjefe provincial del Movimiento; don Amalio Salguero Esteban, subdelegado del Servicio de Inspección en la Disciplina del Mercado; don Julio Arribas Lázaro, alcalde y jefe local del Movimiento de Salas de los Infantes, acompañado por los concejales don Victorino Izquierdo, don Román Ibáñez y el presidente de la Hermandad, don Santiago Chicote.

AUDIENCIA TERRITORIAL

SEÑALAMIENTOS PARA HOY. **(Sala de lo civil).**—Pleito de menor cuantía, procedente del Juzgado de Primera Instancia, de Burgos, número uno, seguido por don José Javier Martínez Ayanz con «Frío Burgos, S. A.»

Otro, procedente del Juzgado de Primera Instancia del mismo Juzgado, seguido por don Francisco Bolado Sanpedro y otros, con Constructora Alon- y Arteche, S. A.

Otro, procedente del Juzgado de Primera Instancia de Vitoria número 2, seguido por don Manuel Quero Delgado con don José Luis Arbeola Irisarri.

AUDIENCIA PROVINCIAL

Juicio oral procedente del Juzgado de Instrucción de Miranda de Ebro, seguido contra V. Z. O., sobre malversación de caudales.

Otro, procedente del Juzgado de Instrucción de Burgos, número uno seguido contra A. J.G.S.P

Otro, procedente del Juzgado de Instrucción de Aranda de Duero, seguido contra el mismo, por estafa.

INFORMACION MILITAR

ORDEN DE SAN HERMENEGILDO. — Se concede la placa de dicha Orden al comandante de Ingenieros, D. Alfonso Guasch Mayáns, que curso la documentación en la Subinspección de la sexta región militar.

IMPORTANTE GRUPO ASEGURADOR PRECISA
Agentes capital y provincias. Dirigirse al apartado 14.466 de Madrid.

ALQUILO LOCAL
APTO DEPOSITO O SIMILAR. — Teléfono 206276.

COLISEO **HOY**
UN ESTRENO MEMORABLE
Luchas sin cuartel, sanguinarios desafíos, traiciones, heroísmos, amores y odios desenfrenados.

El solo valía por un ejército; con sus compañeros, era invencible.

(Tolerada menores)

El GRAN TEATRO
Se honra en presentar HOY
CON CARACTERES DE ¡¡EXCEPCIONAL ACONTECIMIENTO!! EL MAS FABULOSO Y MAGICO ESPECTACULO QUE EL CINE NOS HA OFRECIDO HASTA AHORA
LA ¡¡COLOSAL!!...

LA GRAN HISTORIA DEL AMOR, DEL SACRIFICIO Y DE LA FE
UN ESPECTACULO MEMORABLE... POR SU HISTORIA..., POR SU INTERPRETACION..., POR SU COLORIDO..., POR SUS IMAGENES INOLVIDABLES.
Una gran exclusiva del **GRAN TEATRO**, como empresa independiente

HORARIO:
A las 4'30 - 7'45 (numerada) y 11 noche.

Por su largo metraje, rogamos puntualidad.
(TOLERADA A MENORES)

CARTELERA DE ESPECTACULOS

AVENIDA. — Hoy, 5,30, 7,45 y 10,45. Estreno de auténtica sensación «Adolphe» (3 R). Una historia de amor que unió a un adolescente con una bella mujer en la plenitud. La comprenderán las mujeres... la meditarán los hombres. Mayores 18.

CALATRAVAS. — 5,15, 7,45 (numerada) y 10,45. Todd-Ac 70 mm. «Las Leandras» (3 R), con Rocío Dúrcal, Celia Gámez. La revista musical más famosa de todos los tiempos. Atrevida, picante, graciosa «Las Leandras» Mayores 18 años.

COLISEO. — Hoy, de 4 a 1. Un estreno memorable. «El gran justiciero» (s. c.). Luchas sin cuartel, sanguinarios desafíos, traiciones, heroísmos, amores y odios desenfrenados. Tolerada menores.

CONDAL. — Hoy, continua de 4 a 12. Un programa portentoso e inigualable. Dos grandiosas reposiciones. «Unión Pacífico» (s. c.). Joel Mac Crea, Bárbara Stanwyck y «La espada del vencedor» (s. c.). Alan Ladd. Cinemascope. Tecnicolor. Mayores 14.

CONSULADO. — «Buscando a Grégory» (4). Julie Christie. Señorita, señora usted también se enamorará de Grégory. Las colas ante el cine «Coliseum» de Madrid, llegaron a interrumpir la circulación. Mayores 18. Sesiones: 5,30, 7,45 y 10,45.

CORDON. — 5,30, 7,45 y 10,45. Actualísimo estreno. La vida del triunfador de TV.E.: Julio Iglesias, interpretada y cantada por él mismo: «La vida sigue igual» (2). Una historia de amor, alegre, ¡real! Color. Jean Harrington. Micky, Pajares. Tolerada.

DUCAL. — Hoy, de 4 a 12. Colosal programa doble. «Apuros de dos gallos» (s. c.). Sensacional estreno. Las mejores canciones rancheras en un film divertidísimo y «Aventuras en el Oeste» (1). Una película llena de acción. Toleradas.

GRAN TEATRO. — Hoy, a las 4,30, 7,45 y 11 noche. El más fabuloso y mágico espectáculo, y ahora con el esplendor del Todd-Ao. La colosal «Quo Vadis» (2). Robert Taylor, Deborah Kerr, Peter Ustinov. (Todos los públicos).

GOYA. — El cine hecho sala de moda Estreno para Vd «Sartana» (s. c.). Todd-Ao. Pariscope. Con John Garko y William Berger Un film seleccionado que recorre su triunfo por el Mundo entero. Mayores 18 años Sesiones: 5,30 7,45 y 10,45

REX. — Hoy, de 4 a 10. Ultimo día. Un programa monstruo. «Misión secreta» (s. c.). Rock Hudson, Claudia Cardinale. ¡Intrigas! ¡Aventuras! ¡Luchas! y «El hombre del Cadillac» (3). La mejor película de Louis de Funes, en eastmancolor. Mayores 18.

TIVOLI. — 5,30, 7,45 y 10,45. Del genial Summers, un estreno ¿irónico? ¿mordaz? Sorprendente y explosivo como los puños del «morrosko»: «Urtain, el rey de la selva... o así» (s. c.). Color. Lo que todos querían saber acerca del rey del K.O. May. 18.

CALIFICACION MORAL

1, años; 2, mayores de 14 años; 3, mayores de 18 años; 3-R, mayores de 18 años, con reparos y 4, gravemente peligrosa.

Quiere ser el nuevo Kennedy

¿SERA LINDSAY EL RIVAL DE RICHARD NIXON EN 1972?

- Se insiste en que el alcalde de Nueva York acabará pasándose al partido demócrata, falto de personalidades de primera fila
- Al conseguir la alcaldía contra los deseos de su propio partido, Lindsay se ha situado en una posición de independencia política

Por Victor ALBA

John Lindsay, alcalde de Nueva York. — (Foto FIEL)

El partido demócrata norteamericano, que siempre fue más pródigo en grandes personalidades que el partido republicano, parece hoy decapitado. Según la tradición, el jefe de la oposición es el candidato derrotado en las elecciones presidenciales, de la misma manera que el jefe del partido gubernamental es el hombre al que este partido ha llevado hasta la Casa Blanca. Pero Hubert Humphrey, derrotado en la última consulta electoral, no dirige verdaderamente el partido demócrata y esta formación política sufre una crisis interna. Su Comité Nacional, compuesto por delegados de los partidos demócratas de los 50 Estados de la Unión, procura poner en práctica las decisiones adoptadas en la Convención de 1968 con vistas a la democratización de los métodos de selección de candidatos y a la elección de delegados a las Convenciones. La tarea no es fácil y tropieza con la enemiga de los viejos dirigentes locales, con los intereses creados y con los aparatos políticos regionales.

POSIBLES ASPIRANTES :—: :—: :—: :—:

Los dos jefes de la mayoría demócrata del Congreso, Mansfield en el Senado y McCormick, en la Cámara de Representantes, no ejercen tampoco una verdadera dirección. McGovern y Muskie que, en 1968, emergieron como aspirantes posibles a la Presidencia, continúan su labor como senadores sin destacarse realmente del pelotón, aunque Muskie "trabaja" discretamente el aparato local del partido. McCarthy, en quien se depositaron tantas esperanzas juveniles, hace dos años, ha perdido gran parte de su atractivo por causa de su pasividad política.

Si las elecciones tuvieran lugar hoy, los demócratas no podrían presentar ningún candidato capaz de impresionar a los electores. Es posible que en 1972, Humphrey, Muskie y algún otro demócrata se disputen la candidatura, pero a menos que surjan imprevistos, nadie parece capaz de derrotar a Nixon si éste no comete algún error grave en el curso de su legislatura.

LAS POSIBILIDADES DE LINDSAY :—: :—:

El partido de Kennedy y Johnson no pueden fijarse ya en un posible candidato demócrata. Por esto los demócratas —por lo menos los que no son del Sur ni muy conservadores— se frotan las manos al leer en la Prensa los persistentes rumores de una posible decisión de Lindsay referente a su paso al partido demócrata. Estos rumores son cada vez más insistentes.

Abogado, físicamente atractivo, relativamente joven, de espíritu liberal, John Lindsay era el representante en el Congreso del distrito de Manhattan donde viven personas muy ricas. Este distrito pasa por Park Avenue, a lo largo de la cual, después de comer, las damas pasean sus perros.

En 1965, Lindsay, como representante del partido republicano, fue elegido alcalde de Nueva York. En 1968, sostuvo a Rockefeller quien, como es sabido, perdió ante Nixon. En la alcaldía de Nueva York, Lindsay reunió un grupo de jóvenes liberales, atrajo a los negros pero, por lo mismo, perdió las simpatías de parte de los obreros blancos y de una parte de las poderosas minorías tradicionalmente liberales, como la de los judíos. En 1969, los republicanos rechazaron su candidatura a la reelección como alcalde.

Lindsay obtuvo entonces el apoyo oficial del pequeño partido liberal, bastante influyente en la política neoyorquina, y fue apoyado asimismo por numerosos demócratas que se negaron a votar por el candidato de su partido, un viejo burócrata desprovisto de interés. Lindsay ganó las elecciones contra los dos grandes partidos.

COALICION :—: :—:

Formó entonces un Gobierno municipal de coalición, donde se encontraron disidentes de los dos grandes partidos y liberales. Y se dice ahora que, frente a la nostilidad de Rockefeller a la política de Nixon y a la situación de Nueva York, Lindsay da vueltas a la idea de hacerse demócrata.

Quedarse en el partido republicano cuando ganó las elecciones contra los deseos de su propio partido no sería muy lógico. La ausencia de personalidades de primer plano en el partido demócrata pesa asimismo en esta eventual decisión. Sin duda ninguna, Lindsay supone que en 1972 los demócratas estarían dispuestos a elegirle como candidato frente a Nixon si entrase en este último partido. Al menos si no surge otra figura capaz de entusiasmar al partido y a los electores.

En 1972, un elevado porcentaje de electores estará compuesto por jóvenes. Ahora bien, la figura de Lindsay y su retórica atraen a la juventud. Lindsay quisiera ser un nuevo Kennedy. Si no puede serlo entre los republicanos (y esto no parece probable) ya que bajo Nixon los republicanos se hacen cada vez más moderados y conservadores, intentará tal vez serlo entre los demócratas.

Queda por caber si el atractivo que ejerce sobre el Norte, el Este y el Oeste del país será suficiente para compensar el desagrado que inspirará inevitablemente a los demócratas del Sur. Pero como estos demócratas racistas están atraídos ya por la política de Nixon, el partido demócrata no tendría gran cosa que perder con Lindsay. El lector se preguntará cómo es posible que un recién llegado a un partido pueda ser designado candidato de éste. En los Estados Unidos la vida de un partido es mucho menos rígida que en Europa y casos semejantes se han presentado ya. Los rumores referentes a Lindsay no dejan de tener fundamento.

(Reportaje especial para Agencia Fiel-Pfi. — Prohibida la reproducción).

SUPROIN

ENTREGAS EN EL ACTO:
HORMIGONERAS de todas capacidades.
ENDEREZADORAS DE VARILLA.
ANDAMIOS METALICOS.
GRUAS PLUMA de 350 y 500 kilos.
DUMPERS de 1.500 kilos.
TRONZADORAS DE DISCO Y GUILLOTINA.
GRUAS TORRE DE TIPO medio.
COMPRENSORES CON MOTOR DIESEL.
APAREJOS y liras de andamio.
MONTACARGAS industriales.
San Pedro y San Felices, 27 teléfono 207431
BURGOS

PEONES

Para especializar y

PERSONAL OBRERO CUALIFICADO

en cualquiera de las especialidades en las ramas metal, electricidad y electrónica.

precisa SEAT

para su Factoría en la Zona Franca de Barcelona y sus ampliaciones en

MARTORELL

El personal que resulte aprobado para Martorell, podrá ser contratado en fecha inmediata en la Factoría de la Zona Franca de Barcelona, con objeto de ser entrenado en su especialización.

Dirigirse por escrito al Centro de Formación Profesional SEAT, Paseo de la Zona Franca 53-55 Barcelona-4, explicando experiencia conocimientos y estudios, en cada profesión.

¡¡La galvanización en caliente es la solución contra el óxido!!

GALVANIZADOS TORRES

Galvanizado por inmersión en caliente de toda clase de piezas.
Camino de Meneses núm. 17. —
Teléfonos 2279258 y 4673525. — Madrid-7

MUNDO ECONOMICO Y FINANCIERO

A PUNTO LA REVISION DEL SALARIO MINIMO

Es difícil adecuarle a las necesidades básicas de los trabajadores fuera del alcance de su posible crecimiento

Madrid.— (Crónica económica exclusiva de la Agencia LOGOS).— El tema del salario mínimo, cargado siempre de una fuerte dosis polémica, adquiere al acercarse el primero de Abril, y con él la posibilidad de una renovación de su actual tope de 102 Pts., una importancia decisiva en las negociaciones laborales.

Existe en torno a este problema una especie de conciencia colectiva que señala la insuficiencia del salario mínimo para atender las necesidades básicas de los trabajadores y la conveniencia de ajustarle, si no a estas necesidades, si al menos a los auténticos límites de las posibilidades del sistema productivo. Ahora bien no cabe olvidar, si queremos acceder a la consolidación de los mayores logros sociales, que el concepto de salario mínimo se entronca inequívocamente en los condicionantes económicos que afectan a cada país en un momento determinado,, y de ahí sus limitaciones y su enfrentamiento con lo que se entiende por justicia social.

La Administración ha dado muestras de constante cautela moviendo los hilos de esta variable con realismo y comedimiento, en ningún punto reñidos con la comprensión. De pura demagogia en lo político, de contraproducente en lo social y de simple salto en el vacío en lo económico hay que catalogar las preocupaciones altisonantes por el movimiento de los salarios monetarios.

SALARIOS DEFENSIVOS :—: :—: :—:

No parece ser este el caso de España, al menos en estos momentos. Los trabajadores reclaman mejoras reales y no nominales, elevaciones consolidadas de sus retribuciones y no carcomidas por el coste de la vida. Unas sencillas operaciones, manejando el volumen de rentas salariales de 1968, que ascendían a 663.206 millones de pesetas, y contrastándolas con la masa de trabajadores en activo a la misma fecha, que era superior a los 12 millones nos sitúan en la simple realidad.

En nuestra opinión, no cabe otro camino que atenerse a la evolución del coste de la vida y de la productividad y en este sentido no se le puede poner el menor reproche al movimiento de los salarios, cuyo crecimiento hay que definir como de "defensivos" frente a las oscilaciones de las dos variables de las que depende. En lo que se refiere a la marcha del coste de la vida, se aprecia un ininterrumpido desfase por exceso frente a la de los salarios, intentando éstos —y no siempre consiguiéndolo— la mínima aproximación. Así, las elevaciones del salario real en 1966 y 1967 se corresponden con las elevaciones del coste de la vida en los años 1965 y 1966, sobre todo en el primero de ellos, lo que demuestra su carácter defensivo.

Esta circunstancia reclama la necesidad de profundizar, como hasta ahora no se ha hecho, en el significado social de la nueva política redistributiva que se impone y cuyo primer escalón lo constituye la fijación de un nuevo salario mínimo.

El reverso de la cuestión aparece aquí en el contraste con los movimientos de la productividad. Si deflactamos los salarios medios monetarios que crecieron en un 63,5 por 100 en el período 1964168 con el coste de la vida, veremos que el crecimiento de los salarios ha sido de un 21,7 por 100 en este período y de un 5,4 por 100 medio anual. Si se tiene en cuenta que la productividad general del sistema ha crecido como media anual el 5,1 por 100, se advierte el ajustado paralelismo en la evolución de ambas magnitudes a lo largo de los últimos años, pero con una mimúscula diferencia entre salarios reales y productividad en detrimento de los beneficios empresariales. Este margen de confianza no es, ni puede ser a largo plazo, el mejor soporte de los ineludibles avances del salario mínimo que exige así un planteamiento realista de su revisión.

JAIME SANZ

PROMOTORES DE VENTA

PARA BURGOS Y PROVINCIA

DELEGADOS DE VENTA

en las Cabezas de Partido y pueblos importantes de la provincia de Burgos, precisa importante empresa burgalesa para la venta de bebidas, tanto los productos propios como los de las empresas asociadas.

Interesados escribir al núm. 4.932, Publicidad "MENTOR". Apartado 140. — BURGOS (ROC. Núm. 316).

LA SEMANA EN LA BOLSA

Por DOSES

SEMANA de neto predominio de la oferta la que acaba de finalizar en la Bolsa de Madrid. En las cuatro sesiones el predominio de la tendencia vendedora fue claro, especialmente en la primera y en la última sesión, y la demanda se limitó a operar con carácter selectivo en escasos valores y revistiendo pocas veces entidad los avances habidos.

Tras una primera sesión en la que el papel era claro dominador del mercado con la mayoría de los corros en situación de ofrecidos y con tan sólo siderometalúrgicas en posición de equilibrio entre oferta y demanda, vinieron las dos sesiones siguientes, miércoles y jueves, en las que si bien continuó predominando el papel, su presión se dulcificó algo dejando un mayor campo a la demanda, que de todas formas no lograba encontrar el camino que la pudiera llevar, siquiera, a equilibrar la situación del mercado. En estas dos sesiones hubo algún sector, alimentación, construcción, químicas y Bancos el miércoles, y nuevamente alimentación y construcción, y algo Bancos, el jueves, que logró ver cómo el horizonte de papel se despejaba para dar paso a una demanda que hacía en ambas ocasiones la jornada finalizase con signo positivo para estos sectores. Las perspectivas parecían haber mejorado algo, pero la jornada del viernes, la última, vino a echar por tierra estas intenciones de mejora. En esta sesión volvió a predominar con fuerza el papel, provocando su fuerte presión las bajas más elevadas de la semana y el debilitamiento general del mercado, conservando tan sólo alimentación unos restos de firmeza.

El balance de la semana, es por tanto negativo, pero las pérdidas revisten menor intensidad de la que podría hacer prever unas jornadas de constante retroceso.

Han finalizado las ampliaciones del Popular y de Finanzauto y Servicios, el primero cierra con una ganancia de 13 enteros la acción y con repetición del derecho en la ampliación gratuita y con pérdida de 2 pesetas la de pago. Finanzauto y Servicios finaliza a 35 enteros por encima de la cotización del primer día de emisión y con 30 pesetas de beneficio en el derecho.

En nuestro cuadro de valores, merecen destacar, 11 alzas, 30 que desmerecen y 2 que mantienen su nivel precedente. — (Actual Press).

BOLSA DE MADRID

CUADRO DE VALORES

	Viernes: 6-III-70	*Viernes: 13-III-70*	*Diferencias*
BANCOS			
Banesto	1.050,—	1.040,—	— 10,—
Central	1.394,—	1.384,—	— 10,—
Exterior	622,—	624,—	+ 2,—
Hispano	1.110,—	1.100,—	— 10,—
Ibérico	1.039,—	1.045,—	+ 6,—
Mercantil	1.049,—	1.038,—	— 11,—
Popular	1.039,—	1.096,—	+ 7,—
Rural	625,—	645,—	+ 20,—
ELECTRICOS			
Fecsa G.	322,—	314,—	— 8,—
Fenosa	208,—	203,—	— 5,—
Hidrola	276,—	274,—	— 2,—
H. Cantábrico	285,—	275,—	— 10,—
Iberduero	345,—	340,—	— 5,—
Leonesas	108,—	109,—	+ 1,—
Reunidas Z.	116,—	113,50	— 2,50
Sevillana	280,—	274,—	— 6,—
U. E. M.	248,—	245,—	— 3,—
Viesgo	280,—	271,—	— 9,—
ALIMENTACION			
Azucarera	231,—	232,—	+ 1,—
Ebro	925,—	936,—	+ 11,—
El Aguila	484,—	476,—	— 8,—
CONSTRUCCION			
Dragados	1.375,—	1.375,—	=
Encinar	330,—	329,—	— 1,—
Metropolitana	396,—	380,—	— 16,—
Urbis	482,—	475,—	— 7,—
Vallehermoso	450,—	448,—	— 2,—
MINERAS			
Duro-Felguera	113,50	109,—	— 4,50
Ponferrada	288,—	274,—	— 14,—
Río Tinto	298,—	290,—	— 8,—
SIDERURGICAS			
Altos Hornos	140,—	141,—	+ 1,—
Auxiliar de F.	180,50	180,—	— 0,50
Material y C.	180,—	172,—	— 8,—
Santa Ana	174,50	173,—	— 1,50
Seat	760,—	760,—	=
QUIMICAS			
Esp. de Petróleos	591,50	592,—	+ 0,50
Explosivos	430,—	421,—	— 9,—
Hidro Nitro	180,—	194,—	+ 14,—
Unquinesa	408,—	435,—	+ 27,—
VARIAS			
Campsa	347,—	345,—	— 2,—
Metro	260,—	242,—	— 18,—
Sniace	248,—	243,—	— 5,—
Telefónica	296,—	293,—	— 3,—
Unión y Fénix	1.058,—	1.030,—	— 28,—

URBANIZACION COVARRUBIAS

Chalets y apartamentos. Informes en **COBARRUVIAS,** Ayuntamiento Sr. Secretario en **BURGOS,** teléfono 20 35 01

NUESTROS TELEFONOS:

REDACCION: 20 12 80
ADMINISTRACION: 20 71 48

Quisicosas LOCALES

Siempre ocurre lo mismo. Ya pueden tratarse en la sesión plenaria del Ayuntamiento los asuntos más importantes que imaginarse pueda, y el único público asistente es el grupo o grupos de incondicionales a la fiesta nacional que nunca faltan a la cita cuando se trata de anunciar el fallo del concurso de arrendamiento de la nueva plaza de toros.

Este asunto figuraba entre los primeros del «orden del día», y apenas se resolvió con el voto de los señores capitulares, el público abandonó el pasillo de la Casa Consistorial, sin esperar a ver qué otros asuntos de interés trataban los hombres del Concejo y que —como puede ver el lector en la referencia de las sesiones— no eran insignificantes.

Claro que la explicación es clara: es el único acuerdo que se discute en público y que da lugar a un acuerdo que, desde luego, se cumple.

●

Pregunta el lector don José Caballino, con domicilio en las viviendas de la Caja Municipal número 15, en qué consistirá el proyecto de travesía de la carretera general Madrid-Irún y muestra mucho interés por conocerlo a la vez que expresa un lógico afán de procurar que nuestra ciudad disponga de una mejor ordenación circulatoria.

Como no es ningún secreto de Estado por haberse hecho en su día la reglamentaria información pública y dado a conocer también en la Prensa del 11 de Noviembre de 1967, con mucho gusto, exhumaremos de nuestros archivos el detalle de dicha obra que —y esto es importante— ha de complementarse después con la llamada «Autovía de Ronda» para que discurra por ella todo el tráfico pesado que hoy machaca las calles de la ciudad.

Ambas obras son imprescindibles y el Ministerio de Obras Públicas ha dado preferencia a la primera, como ya informamos a nuestros lectores.

●

La travesía de la carretera Madrid Irún comprende una longitud de nueve kilómetros y el Ministerio no concibe la obra como autopista, sino por una vía pública a la que hace falta ensanchar y mejorar su calzada, según tramos en los once en que se divide el proyecto.

A tenor del estudio hecho por los técnicos, la obra supondrá la definitiva ordenación de la plaza de Vega, la reconstrucción del paso superior sobre el f. c. Santander - Mediterráneo, acondicionamiento del puente de San Pablo en la parte que se amplía a la salida de éste, la prolongación del de las Viudas bajo la zona de aceras y el ensanche del de Gasset, la desaparición con las indemnizaciones que proceden de los viejos edificios del barrio de Gamonal y una armónica alineación de edificios en la calle de Vitoria —esquina plaza de Miguel Primo de Rivera, además de los servicios de saneamiento, agua y alumbrado, señalización y balizamiento.

●

En síntesis, los once tramos a que abarcará la obra se describen en la siguiente forma; a menos que se haya modificado últimamente el proyecto:

Tramo primero. — Comienza en el kilómetro 327 y llega hasta el paso a nivel de la carretera de Madrid Las anchuras serán de 20 metros desde el origen de la obra a la plaza de San Agustín y 24 metros a partir de la misma.

Tramo segundo. — Desde el citado paso a nivel hasta la plaza del Conde de Castro, correspondiente a la calle de San Pablo, con tramo de dirección única, debido a que las anchuras entre fachadas son de 12 a 13 metros.

Tramo tercero. — Desde la plaza del Conde de Castro a la de Primo de Rivera, tramo muy corto, aunque de gran densidad de tráfico pues la circulación diaria excede de 20.000 vehículos.

Tramo cuarto. — Desde la plaza de Miguel Primo de Rivera hasta la plaza de Logroño, en la confluencia con la avenida de Vigón. Debido a la escasa anchura de la calle de Vitoria se adopta la dirección única en el sentido a Madrid desde la calle del Conde Jordana, llevando la otra dirección por la avenida del general Sanjurjo y poniéndose ambas en el acceso del Conde Jordana siguiente ya con 28 metros de anchura y doble dirección en todo su recorrido.

Tramo quinto. — Desde la plaza de Logroño hasta la confluencia con la carretera de Logroño. Corresponde a la barriada de viviendas militares, consiguiéndose en este tramo 30 metros de anchura.

Tramo sexto. — Desde la carretera de Logroño hasta el kilómetr. 242 y comprende la travesía del antiguo Gamonal, con 30 metros de anchura.

Tramo séptimo. — Desde el kilómetro 242 hasta la calle «Alcalde Martín-Cobos», del polígono industrial, con 30 metros de anchura y mediana física.

Tramo octavo. — Desde la citada calle «Martín-Cobos» al aeródromo militar, con 30 metros de anchura.

Tramo noveno. — Desde el aeródromo militar hasta empalmar con la variante de Villafría, en el kilómetro 246. Como zona de desarrollo industrial y de hostelería en la margen izquierda y de instalaciones militares en la derecha, sigue con los 30 metros de anchura y transición final en una plataforma de doce metros que sirve de adaptación al resto del itinerario de carretera abierta.

Tramo décimo. — Desde la plaza del Conde de Castro por la avenida del conde de Vallellano hasta la plaza de Santa Teresa y puente de Gasset, confluyendo con la calle de Vitoria.

Se hará una desviación obligatoria del tráfico pesado para que no interfiera la calle de Vitoria en su parte más estrecha y comercial. Tendrá diez metros de anchura de calzada en la citada avenida; 6,20 metros en el puente Gasset que se ensanchará a 14 metros, más aceras y 20 metros en la calle de Gasset.

Tramo undécimo. — Plaza de Vega y calle de Madrid. Dirección obligatoria para el tráfico con dirección a Madrid y tendrá 24 metros de anchura en la calle de Madrid, excepto en la manzana junto al paso a nivel que no tiene más que 17 metros.

Martinillos

Confirmaciones de alumnos del Seminario Menor

Las administró el arzobispo Dr. García de Sierra

En la capilla del Arzobispado, el Prelado de la diócesis, doctor D. Segundo García de Sierra y Méndez, administró el domingo el Sacramento de la Confirmación a 42 alumnos del Seminario Menor.

La ceremonia tuvo lugar en el transcurso de una solemne misa que ofició el arzobispo, actuando de padrino el maestro nacional y profesor del Seminario de San José, don Antonio Ortiz.

El Dr. García de Sierra dirigió a los confirmandos una fervorosa homilía, en la que resaltó la importancia del Sacramento. Después de la Confirmación departió afablemente con los seminaristas que asistieron al acto juntamente con el rector del referido Seminario don Justino Losa y el superior don José Antonio Ruiz Velasco.

Los muebles más lujosos y actualizados para cada hogar, al precio más justo
muebles evelio
VITORIA, 56.... 58, 60, 62

El novenario de rosarios y las misas gregorianas que darán comienzo, los rosarios, mañana, día 18, a las ocho de la tarde, en la iglesia parroquial de San Cosme y San Damián y las misas el día 11 de Abril, a las doce, en dicha iglesia y el día 16 de Mayo, a las ocho y cuarto de la tarde, en los Padres Carmelitas, serán aplicados por el eterno descanso del alma de

LA SEÑORA

Doña María Miguel Varona

Que falleció el día 8 de los corrientes

(Q. E. P. D.)

LA FAMILIA agradecerá la asistencia a dichos actos de caridad.

CAMPAÑA PRO SEMINARIO

«Dios sigue llamando»

ORACION

"Conviénele orar al sacerdote, porque es medianero entre Dios y los hombres; y para que la oración no sea seca, ofrece el don que amansa la ira de Dios, que es Jesucristo nuestro Señor, del cual es propio el librarnos de la ira de Dios. (Beato Juan de Avila).

MENSAJERO DE LA PAZ

"Y esto se nos da a entender en que, estando el pueblo en el Santo Sacrificio de la Misa, humillado y arrodillado, hiriendo sus pecados, lleno de temor y confusión causada por sus pecados, está el sacerdote en pie en el altar, negociando con Dios el remedio de ellos, y trayéndoles el ramo de la oliva, **significadora de la paz,** como lo trajo la paloma a los que estaban en el arca de Noé atemorizados con el azote del gran diluvio, y triunfando del mismo Dios, que, por su gran misericordia, quiso dar tal poder y tal oficio a los hombres que pudiesen con las tiernas armas de lágrimas y oración, pelear con El y vencerle". (Beato Juan de Avila).

NOMBRES DEL SACERDOTE

El sacerdote **"Agel se llama;** que tenga pureza angélica en cuanto fuere posible. **Templo** es de Dios, y por el mismo hecho ha de ser santo, como dice San Pablo. **Dioses** llama la Sagrada Escritura a los sacerdotes, porque han de ser más que hombres..." (Beato Juan de Avila)

FISONOMIA DE CRISTO

"Quien bien considere el alma y cuerpo de un buen sacerdote si tiene aquellas virtudes que la alteza de su oficio le pide, no errará en llamarlo paraíso terrenal, plantado de diversidad de árboles no menos hermosos que fructíferos, en medio del cual está plantado el árbol de la vida que es Jesucristo nuestro Señor, recibido del sacerdote, metido en sus entrañas, dándole vida, y vida que nunca se acaba". (Beato Juan de Avila).

OFICIO SACERDOTAL

"Quien es médico, ciencia de medicina ha de tener para enseñar; y lo que el CURA ha de enseñar es la fe y costumbres cristianas". (Beato Juan de Avila).

General oposición burgalesa a la supresión del servicio de viajeros por carretera entre Aranda de Duero y Burgos

Ayer finalizó el plazo de información pública a que se ha sometido el expediente

Ayer finalizó el plazo de información pública del expediente destinado a determinar la conveniencia de proceder al rescate de la concesión del servicio público regular de transportes de viajeros por carretera entre Aranda de Duero y Burgos.

Según nuestras noticias, han presentado solicitudes expresando su disconformidad con la supresión del servicio de viajeros por carretera, todos los Ayuntamientos cuyos Municipios se encuentran situados en el trayecto comprendido entre Aranda y Burgos. Igualmente han expresado su oposición a la desaparición del servicio de viajeros por carretera, la Diputación provincial, el Sindicato provincial de Transportes, la Cámara de Comercio e Industria, la "Mesa de Burgos" en Madrid; centros industriales, comerciales y docentes, especialmente de Aranda de Duero y Burgos; a los que hay que añadir también la presencia en la información pública de particulares que han querido manifestar su desacuerdo con la desaparición de tan importante servicio público.

Según se nos informó en la Jefatura Regional de Transportes Terrestres, la información pública pasará a engrosar el expediente que seguirá el correspondiente trámite administrativo hasta la decisión final por la superioridad.

Por otra parte, y según nuestras noticias, parece ser que antes de que finalice este mes, se reunirá la Junta provincial de Transportes para tratar sobre el tema.

NUESTROS TELEFONOS

201280 y 207148

TRES NUEVAS INSTALACIONES ELECTRICAS

En virtud de resoluciones de la Delegación provincial de Industria de Burgos, se autorizan y declaran de utilidad pública las siguientes instalaciones eléctricas:

Una línea de 13,2 K. V., solicitada por don Clementino Caseo, para su industria en Villasur de Río de Oca; otra de la Junta administrativa de Nava de Orduente, que arrancando en los apoyos números 42, 49 y 57 de la de Arla a Villasana de Mena terminen en los C. T. números 4, 2, 1 y 3, con unas longitudes de 22 metros, 1.994 y 190 metros, con centros de transformación de tipo intemperie. Y, finalmente, otra de "Vitoriana de Electricidad, S. A." para otra línea que enlazará el apoyo número 8 de la línea que va al C. T. denominado Silo de Treviño.

DIA DEL PADRE
REGALOS PRACTICOS
Afeitadoras - Cámaras fotográficas
Tomavistas - Relojes, etc.
OPTICA NACIONAL
ESPOLON, 1

LA «CAJA MAGICA» PARA DECORAR SUS SUELOS. CONFORT 500
CONFORTABLE COMO UNA ALFOMBRA
DECORATIVO COMO UN PARQUET
LAVABLE COMO UN PAVIMENTO
¡Y TAN FACIL DE COLOCAR!
MOQUETA-ALFOMBRA EN BALDOSAS AUTOADHESIVAS
un producto de cikalon española s.a.
Marsalon
de venta en:
Hijos de Riu, S.L.
General Mola, 9 Teléfono 201749

INDUSTRIAS QUIMICAS
ALTAMIRA, S. A.
Solicita para su factoría de
MIRANDA DE EBRO
APAREJADOR
Experiencia mínima 1 año. Edad: 25 a 35 años.
Escribir a Departamento de Personal adjuntando «curriculum vitae» y pretensiones. Carretera de Logroño, s/n. Miranda de Ebro.

IMPORTANTE GRUPO ASEGURADOR PRECISA
Agentes capital y provincias. Dirigirse al apartado 14.466 de Madrid.

MIRANDA DE EBRO
Pisos en situación inmejorable, desde 320.000 pesetas.
FACILIDADES HASTA 14 AÑOS.
Tres habitaciones, salón comedor cocina completa, calefacción terrazas.
TERMINACION INMEDIATA
CONSTRUCCIONES GARCIA, S. L. Particular de Indauchu, 8-5.º izquierda. 417225-413496. Bilbao.
En Miranda: Obra «Los Llanos».

Nave industrial
de 800 a 1.000 metros, alquilo, o vendo, dotada de todos los servicios y teléfono. — General Mola 29, 3.º

✝

EL SEÑOR

DON MANUEL NUÑEZ LUIS

(Empleado del Excelentísimo Ayuntamiento)

Falleció el día 15 del actual, a los 58 años de edad, habiendo recibido los Santos Sacramentos y la Bendición de Su Santidad

D. E. P.

Su apenada esposa, doña Emilia del Pino; hijos, doña María del Carmen, doña María Rosa, doña Cristina, don Jesús, don José Manuel y doña María Teresa; hijo político, don Rafael Martín; madre política, doña Narcisa Mansilla; hermanos, don Julián y don Eugenio; hermanos políticos, nietos, sobrinos, primos y demás familia

RUEGAN una oración por su alma y la asistencia a las honras fúnebres y funeral que se celebrarán en la iglesia parroquial de La Anunciación, HOY, martes, a las ONCE y acto seguido la conducción del cadáver al cementerio de San José.

CASA DOLIENTE: DOÑA BERENGUELA, 7.

Burgos, 17 de Marzo de 1970

«La Cruz». — Gran Funeraria

IMPORTANTE GRUPO DE EMPRESAS DE AMBITO NACIONAL
PRECISA
SECRETARIA DE DIRECCION
SE REQUIERE:
—Don de gentes.
—Buena presencia.
—Se valorarán conocimientos de inglés.
●
SECRETARIA DE DIRECCION COMERCIAL
Con buenos conocimientos de Taquimecanografía
Interesadas dirigirse al núm. 220. Publicidad Alas. Almirante Bonifaz, 3, 3.º — BURGOS.
(ROC. Núm. 311)

MAS DE 8 MILLONES DE Mobylette CIRCULAN POR EL MUNDO

ELIJA ENTRE LOS MODELOS 1970
MODELOS DESDE 10.320 PTS.
Facilidades pago desde 480 pts. mensuales
SERVENTA
Merced, 13. BURGOS

A través de España

Madrid (Cifra). — Resumen de accidentes:

Palma de Mallorca. — Fallecieron asfixiadas por emanaciones de gas Encarnación Izquierdo Enrique y Encarnación García Ortiz, ambas de veinte años, mientras se bañaban en el domicilio de una amiga residente en esta capital.

Folgoso del Caurel (Lugo). — Resultó muerto Víctor Chousa González, de 40 años, quien cayó desde un árbol al que subió para efectuar labores de poda.

Neda (La Coruña). — La anciana Elvira Vázquez Montero fue alcanzada por un camión, resultando muerta.

APARECEN DOS JOVENES MUERTOS

Zaragoza (Cifra). — En un almacén de la calle «Pedro Majón» número 23 y en el interior de una furgoneta, aparecieron muertos esta tarde los jóvenes Vicente Gaspar Gómez, de 25 años, soltero, natural de Jarque del Moncayo (Zaragoza) y María Dolores Calamaestra García, de 23 años, soltera, natural de Almedilla (Córdoba). Ninguno de los cadáveres presentaba señales de violencia y fueron descubiertos por un amigo de la pareja, que avisó a la Policía.

Al parecer ambos se encontraban drogados.

EXPLOSION DE UN BIDON DE GASOLINA: CUATRO MUERTOS

Nueva York (Efe). — Cuatro personas, tres de ellas niños, resultaron muertas y otras tres heridas, en una granja de Chotta, Georgia, al hacer explosión, anoche un bidón conteniendo gasolina.

Según informan las autoridades el accidente ocurrió a consecuencia del derrame de gasolina contenida en una lata con la que intentaban llenar el depósito del «jeep» de la granja.

La gasolina se incendió por una chispa de una estufa de butano e hizo explosión al alcanzar el bidón.

ATRACO

Bruselas (Efe). — Un millón y medio de francos belgas (unos dos millones de pesetas) arrebató hoy un desconocido a un empleado de la «Societé Generale de Banque», de Bruselas.

El suceso ocurrió a mediodía en los locales de una de las sucursales de la citada sociedad bancaria belga, y su desarrollo fue seguido desde el primer momento por un camionero mediante la utilización del retrovisor de su vehículo.

El atracador se abalanzó sobre su víctima en el momento en que esta entraba en el Banco y lanzó el contenido de un frasco de amoníaco a la cara, momento en que le arrebató la cartera con el dinero.

Uno de los empleados del Banco salió en persecución del ladrón al que hizo tres disparos uno de los cuales alcanzó a un obrero marroquí que fue trasladado a una clínica cercana.

El autor del atraco consiguió tomar el coche en el que le esperaba un cómplice y darse a la fuga.

SE ESTRELLA UN AVION

Río de Janeiro (Efe-Reuter). Treinta y cinco personas murieron ayer al estrellarse un avión brasileño de pasajeros en la bahía de Guajara, en la desembocadura del Amazonas, según ha anunciado la fuerza aérea. Al parecer hay cinco supervivientes.

NUESTROS TELEFONOS

201280 y 207148

✝

LA SEÑORA

DOÑA CONSUELO RUIZ FIGUEROA

(Viuda de Julio Roquer)

Falleció en el día de ayer, a los 79 años de edad, habiendo recibido los Santos Sacramentos y la Bendición de Su Santidad

D. E. P.

Sus apenados hijos, don Julión, doña Pilar, doña Consuelo y don Francisco Roquer Ruiz; hijos políticos, doña Petra Córdoba, don Enrique Fino, don Emilio Villena, doña Gloria Villalaín y doña Amor Ibáñez; hermanas, doña Socorro y doña Rosario; hermana política, doña Antonia Roquer; nietos, sobrinos, primos y demás familia

RUEGAN una oración por su alma y la asistencia a las honras fúnebres y funeral que se celebrarán en la iglesia parroquial de SAN GIL ABAD, HOY, MARTES, a las CUATRO Y MEDIA y acto seguido la conducción del cadáver al Cementerio de San José.

Casa doliente: Sanz Pastor, 16. Burgos, 17 de Marzo de 1970.

"La Cruz".

✝

Cuarto aniversario

EL EXCMO. SEÑOR

DON RAFAEL IBAÑEZ DE ALDECOA URCULLU

Falleció en Madrid el 18 de Marzo de 1966

D. E. P.

Las misas que se celebrarán, D. m., mañana, miércoles, a las 8 y 9 en la iglesia de Santa Clara y de 8, 8'30 9 y 10 de la mañana en la capilla del Santo Cristo de la S. I. C. B. M. se aplicarán por el eterno descanso de su alma.

LA FAMILIA agradecerá su asistencia.

Burgos, 17 de Marzo de 1970.

Ha muerto el popular locutor de TV Jesús Alvarez

Contaba 43 años de edad

Madrid (Cifra). — Esta noche ha fallecido, en la Ciudad sanitaria "Francisco Franco", el popular periodista y presentador de Televisión Española Jesús Alvarez.

El óbito se produjo poco antes de la medianoche, al agravarse de forma súbita el estado del enfermo, sometido hace pocos días a una intervención quirúrgica. En el momento del deceso acompañaban a Jesús Alvarez su esposa, familiares y amigos íntimos.

Jesús Alvarez García nació en Madrid el 12 de Abril de 1926, iba a cumplir, pues, 44 años. Capitán de complemento de Artillería, colaboró en las revistas "Ejército" y "Radar".

Pionero de Radio SEU, se incorporó a Televisión Española en 1953, si bien su actividad como profesional se centró en principio en Radio Nacional de España y en Radio Intercontinental.

Sus primeras apariciones en pantalla fueron en la época del "Tío Chus", de los programas infantiles, y en Enero de 1957, en Telediario. Sus últimos programas de Televisión han sido los de "Fórmula Todo", del pasado verano.

En su labor informativa, recorrió los cinco continentes. En Canarias presentó los programas inaugurales de Televisión.

Durante 17 años, su imagen y su buen hacer han sido ejemplo para cuantos en Televisión Española trabajan en la información.

SELECCION LANERIA
Trajes chaqueta, Abrigos, Vestidos
TEJIDOS REVILLA

López Bravo, en Estados Unidos

(Viene de primera pág.)

nistro de Asuntos Exteriores español, Gregorio López Bravo, llegó hoy a Washington.

El ministro visita Washington invitado por el secretario de España norteamericano, William Rogers.

"ARDUAS NEGOCIACIONES"

Nueva York (Efe). — El diario de Boston, en su número salido a la venta hoy, predice arduas negociaciones entre España y los Estados Unidos sobre la renovación de los acuerdos de defensa mutua.

"The Christian Science Monitor" señala dos factores que han aparecido y que dificultarán la renovación de los acuerdos: a) En los Estados Unidos, una corriente en favor de disminuir los compromisos con extranjeros.

b) En España, un sentimiento de que los riesgos que supone la presencia norteamericana no están adecuadamente compensados.

COMENTARIOS DE DOS PERIODICOS LONDINENSES

Londres (Efe). — La reafirmación de la política española sobre Gibraltar hecha el sábado, en nombre del Gobierno, por el ministro de Industria, José María López de Letona, es recogida hoy por "The Times" y "The Daily Telegraph".

"España insistirá en sus reivindicaciones de Gibraltar", dice el título que el "Times" pone a un despacho de Agencia fechado en Algeciras. En el texto de la información se recuerda que el Gobierno español no dejará de tomar cualquier medida pacífica, razonable y justa, para hacer prevalecer unos derechos a los que jamás renunció ningún otro Gobierno desde la pérdida de la Plaza en 1704. El despacho concluye con una referencia a la marcada mejoría de las relaciones hispanobritánicas desde Octubre de 1969.

Al margen de su alusión a la política gibraltareña del Gobierno español, el "Telegraph" se refiere a la visita oficial a Washington iniciada ayer por el ministro español de Asuntos Exteriores. "Se espera que España renueve el acuerdo sobre las bases norteamericanas", dice.

El "Telegraph" recuerda que, a su regreso de Washington, López Bravo tiene prevista una escala de tres horas en el aeropuerto londinense de Heathrow y que los planes del Foreign Office para recibirle todavía están en estudio.

TRADICIONAL GARANTIA
TEJIDOS REVILLA

TAREAS DE LAS CORTES

HA QUEDADO DICTAMINADO EL PROYECTO DE LEY DE CAZA

Será sometido a la aprobación del próximo Pleno de la Cámara

Madrid (Cifra).—Después de trece jornadas de debates —unas 65 horas— el proyecto de Ley de Caza fue dictaminado hoy por la Comisión de Agricultura de las Cortes, por lo que para su definitiva aprobación formará parte de orden de día de la reunión plenaria que celebrará dicha Cámara en el próximo mes de Abril.

La primera parte de la sesión de hoy, iniciada como es habitualmente pasadas las cinco de la tarde, estuvo dedicada al estudio del capítulo I (el título VIII), sobre los delitos y faltas de caza, artículos 34, 44 y 45. En este sentido fueron varios los procuradores que hicieron uso de la palabra para contribuir al perfeccionamiento de los mismos en orden a lograr una tipificación más exacta de los delitos y faltas en el ámbito cinegético.

Los textos aprobados para los artículos 43 y 44, son los siguientes:

"Artículo 43. Delitos de caza. 1.—Serán castigados como reos de delito, con la pena de arresto mayor o multa de 5.000 a 50.000 pesetas y además a la privación de la licencia de caza y de la facultad de obtenerla por un plazo de dos a cinco años.

A) Los que, sin la debida autorización emplearen cebos envenenados.

B) Los que colocaren, suprimieren o alterasen los carteles o señales indicadores de la condición cinegética de un terreno, para inducir a error sobre ella.

C) Los que cazaren de noche, con armas de fuego, de aire o de otros gases comprimidos, auxiliándose con los focos de un vehículo o motor o cualquier otro dispositivo que emita luz artificial.

D) Los que hicieren uso indebido de armas rayadas en las zonas de seguridad.

E) Los que, sin el debido permiso, entraren en terrenos sometidos a régimen cinegético especial, cuando el valor cinegético de lo cazado exceda de 2.500 pesetas.

G) Los que cazaren teniendo retirada la licencia de caza o estén privados de obtenerla por sentencia judicial o por resolución administrativa firmes.

H) Si el culpable de una falta de caza hubiere sido con anterioridad ejecutoriamente condenado dos veces por faltas del siguiente artículo, incurrirá en las penas previstas en este artículo.

2.—En el supuesto del apartado C) del párrafo uno del presente artículo, los Tribunales podrán, además acordar la privación de permiso de conducir vehículos a motor a los culpables, por tiempo de dos meses a tres años.

3.—Los delitos cometidos por personas que por su cargo o función estén obligadas a hacer cumplir a los demás los preceptos que regulan el ejercicio de la caza se sancionarán, en todos los casos, aplicando la máxima cuantía de la escala correspondiente al delito cometido".

"Artículo 44. Faltas de caza. 1.—Tendrán la consideración de faltas de caza y serán sancionados con la pena de arresto menor o multa de 250 a 5.000 pesetas, los que realizáren alguno de los siguientes hechos:

A) Cazar desde aeronave, automóvil o cualquier otro medio de locomoción cuyo uso para esta finalidad no eté autorizado expresamente en el reglamento, o transportar en ellos armas desenfundadas y listas para su uso, aún cuando no estuvieren cargadas. En los terrenos sometidos a reglamentación cinegética especial, mientras se esté celebrando e ellos ojeos o monterías, esta prohibición se concretará al hecho de cazar desde los vehículos o al de transportar en ellos armas cargadas.

B) Cazar, sin el debido permiso, en terrenos sometidos a régimen cinegético especial, cuando el valor cinegético de lo cazado no esceda de 2.500 pesetas.

C) Cazar cuando la lluvia, nieve, niebla, falta de luz y otras causas similares reduzcan la visibilidad de forma tal que pueda producirse peligro para las personas o para sus bienes.

D) Cazar en las proximidades de lugares concurridos o donde se estén celebrando actos públicos.

E) Cazar con armas que disparen en ráfagas o provistas de silenciador.

F) Utilizar explosivos con fines de caza, cuando formen parte de municiones o artificios autorizados.

F bis) Cazar en línea de retranca utilizando arma larga rayada.

G) Hacer uso indebido de escopetas de caza en las zonas de seguridad o en sus proximidades.

H) Cazar con municiones no autorizadas.

I) Comerciar con especies protegidas o con piezas de caza cuya edad o sexo, en el caso de que sean notorios, no concuerden con los legalmente permitidos, o sin cumplir los requisitos reglamentarios.

J) Abrir portillos en cercas o vallados o construir artificios, trampas, barreras o cualquier otro dispositivo que sirva o pueda servir para beneficiarse de la caza ajena.

K) Destruír o dañar las instalaciones destinadas a la protección o fomento de la caza, así como los signos y letreros que señalicen el régimen cinegético de los terrenos, cuando estos últimos hechos no se lleven a cabo con el propósito de inducción a error sobre la calificación cinegética de estos terrenos.

2.—La reincidencia, en falta de caza, llevará consigo la privación de la licencia o de la facultad de obtenerla nuevamente por tiempo de un año a dos años".

Seguidamente, sin apenas discusión, se aprobó el artículo 45, sobre competencia y procedimiento.

El capítulo II, dedicado a infracciones administrativas de caza, que abarca desde el artículo 46 al 49, fue también aprobado sin debate de fondo, si bien se introdujeron ligeras modificaciones presentadas por los distintos enmedantes. A este respecto cabe destacar que las infracciones administrativas serán sancionadas, las graves con multa de 3.500 hasta 5.000 pesetas, las menos graves con multa de 2.000 a 3.500 pesetas y las leves con multa de 250 a 2.000 pesetas.

El capítulo III trata de los comisos y retirada de armas en los casos de delito, falta o infracción administrativa, estableciéndose en este sentido que cualquiera de estos hechos llevará consigo el comiso de la caza viva o muerta que fuere ocupada, así como los lazos, perchas, redes y artificios empleados, instrumentos de la infracción, los cuales se subastarán publicamente los de uso legal y el resto serán destruídos, tras su utilización como prueba de denuncia.

De otra parte a todo cazador que se le sorprenda cometiendo un supuesto delito, falta o infracción le será retirada el arma, dándosele un recibo; retirada que efectuará la autoridad o sus agentes en los casos que reglamentariamente se establezca.

Tras la aprobación de los artículos 50 y 51 de que consta dicho capítulo III, fueron igualmente aprobados los artículos 52 y 53 que tratan del seguro obligatorio y de la seguridad en las cacerías, así como dos disposiciones transitorias, una adicional y tres finales, incluyendo la tercera de esta última la claúsula derogatoria.

Pasadas las nueve y media de la noche, el presidente de la comisión levantó la sesión y declaró dictaminado el proyecto.

CONSTRUCCIONES Z - I
LE OFRECE LA VIVIENDA QUE ESTA USTED BUSCANDO Y...
SIN NINGUN «PERO»
LE ENSEÑAREMOS 5 REALIDADES. VITORIA, 241

MUNDO LABORAL

León (Cifra).— "Al hablar de participación en la empresa, me refiero a que el trabajo sea una figura de capital y no de servidumbre, por lo que se hace preciso una reforma de la empresa que otorgue a los trabajadores más posibilidades económicas y más responsabilidades", dijo el ministro delegado nacional de Sindicatos, don Enrique García Ramal, en el acto de clausura de la "Asamblea de la antracita y minería leonesa del carbón", señalando también en el transcurso de su discurso que "queremos un sindicalismo sereno y responsable, libre y democrático, que es el que se ha ido creando paso a paso y con no pocas dificultades".

CONVENIO ENTRE EL P. P. O. Y LA TELEFONICA

Madrid (Cifra).— "Por encima de los avances técnicos, más allá de la nueva maquinaria, la verdadera clave del desarrollo está en el hombre", ha dicho el ministro de Trabajo, don Licinio de la Fuente, durante el acto de firma del convenio sobre formación profesional establecido entre el Programa de Promoción Profesional Obrera y la Compañía Telefónica Nacional de España.

PETICIONES DE LOS TRABAJADORES ZARAGOZANOS

Zaragoza (Cifra). — Concretar el delito social, dentro de la reforma de la empresa, así como tipificar definitivamente los conflictos laborales, otorgándole mayores facultades a la Organización Sindical, han sido entre otros los acuerdos adoptados en sesión extraordinaria por el Consejo provincial de Trabajadores de Zaragoza, según dice el servicio de información sindical.

NORMALIDAD EN "AUTHI"

Pamplona (Cifra). — Ha quedado normalizada la situación laboral en los distintos turnos de trabajo de la factoría de automóviles "Authi". Los trabajadores se han reintegrado a sus puestos en el día de hoy.

Unicamente han faltado unos veinte, entre sancionados y enfermos.

PAROS PARCIALES

Sevilla (Cifra).— Pee a haberse dado por resuelto el conflicto labora lexistente en la pasada semana en el sector de la construcción, tras el acuerdo alcanzado el sábado entre las secciones social y económica del Sindicado de la construcción, durante la jornada de hoy han seguido registrándose paros en la sempresas "Constructora Internacional", "Huarte y Compañía" y unas obras de "Colomina G. Serranm" en San José de la Rinconada. En la empresa "Urbis, S. A.", sus obreros trabajaron hasta el mediodía, pero a partir de esa hora, se declararon también en inactividad.

PARO DE PANADEROS

Sevilla (Cifra).— Un número considerable, aunque no determinado, de industrias de panadería de esta ciudad, no trabajaron la pasada noche o lo hicieron reducida su capacidad de producción y, como consecuencia, numerosos despachos expendedores o distribuidores de pan a domicilio, han tenido que cerrar hoy.

En aquellos otros establecimientos en que no se produjo el paro, hubo muchas personas que guardaron cola y agotaron rápidamente las existencias.

Al parecer, el censo de productores que no acudió al trabajo, pasa de un centenar, según se ha informado en fuentes laborales, y el motivo es porque dichos trabajadores tienen presentadas demandas de mejoras salariales, consistentes en aumento de cincuenta pesetas diarias, así como en señal de protesta por una serie de despidos que han efectuado algunas empresas panaderas.

CORTINAJES
VISILLOS,
DRALONES, Etc.
TEJIDOS REVILLA

ESPAÑA Y LOS JUDIOS

(Viene de primera página)

Ojeda, que fija la cifra de judíos ayudados por el Gobierno español en unos cien mil, ha contado cómo todas las Embajadas españolas en el extranjero tenían órdenes de facilitar salvoconductos, visados y pasaportes a todos los judíos sefarditas que lo solicitaran.

Ya en 1924, el Gobierno espagol concedió la ciudadanía a los descendientes de los judíos emigrados después de la expulsión ordenada por los Reyes Católicos en 1492.

El funcionario del Ministerio de Asuntos Exteriores también se ha referido a la actividad desplegada en la Embajada de Lisboa por Nicolás Franco, a fin de que muchos de los judíos que huían del nazismo pudieran llegar a Latinoamérica, Estados Unidos o Palestina.

Max Maxim, presidente de la comunidad judía española, se ha referido, comentando la situación actual de los nueve mil judíos del país, al momento en que alcanzaron un «status» legal en 1965 y ha recalcado el gran paso que significó para todos los judíos la ley de libertad religiosa de 1968.

El vicepresidente de la comunidad, Samuel Toledano, preguntado por el entrevistador Fliynn sobre si notaba algún tipo de discriminación, no sólo religiosa, sino racial, ha contestado que en el pasado quizás la hubo, pero que en absoluto ahora.

Otro entrevistado insistió en la misma idea, explicando que nadie le había hecho preguntas sobre su ascendencia, o sobre quién era, o de dónde venía y qué hacía antes.

El programa de la «CBS», que ha agradecido la colaboración prestada por Televisión Española, se titula «The quiet samaritan» (El samaritano silencioso).

La presentación ha estado patrocinada por el Consejo de Iglesias de la ciudad de Nueva York, como «servicio a la comunidad».

CONSTRUCCIONES Z - I
SOLO LA REALIDAD SUPERA LOS ELOGIOS
VIVIENDAS ECONOMICAS — FACILIDADES
4 y 5 habitaciones amplias. Parquet
VISITE NUESTRA REALIDAD. VITORIA, 241

Estée Lauder
TIENE UN REGALO PARA USTED
El precioso Trío para viajes de ESTEE LAUDER. Un elegante estuche que contiene lo esencial para viajar.
★ Crema limpiadora.
★ Loción para el cutis.
★ Emulsión Estoderme Youth Dew.
Este elegante regalo será suyo con cualquier compra de productos.
Estée Lauder
Los días del 16 al 21 Marzo en:
PERFUMFRIA RIDRUEJO
Miranda, 17
Consulte con nuestra estheticienne todos sus problemas de belleza, sin compromiso alguno.

INTERESANTE COLECCION PRIMAVERA-VERANO
TEJIDOS REVILLA

SE NECESITA
pintor empapelador y chico 14 años. Razón: esta Administración.
(ROC. Núm. 220)

SERPENTINAS

—o—

Una niña corre hacia su madre, gritando:

—Mamá, mamá, ven. Creo que papá acaba de morir...

Y la madre le contesta:

—Empieza a llorar, que ahora voy...

—o—

Un proverbio malgache aconseja, después de una violenta discusión con la esposa, fumar tres pipas. "Después de la primera, desaparecen las intenciones homicidas; a partir de la segunda, se desiste de zurrarla; concluída la tercera, se disipa el rencor".

—o—

Las reacciones de las mujeres —afirma un escritor— son imprevisibles. No siempre hacen lo contrario de lo que se podría esperar de ellas.

NOVEDADES PRIMAVERA y VERANO
TEJIDOS REVILLA

ACTITUD INGLESA SOBRE LAOS

Londres (Efe).— El primer ministro, Harold Wilson, ha contestado hoy a la carta recibida hace una semana del presidente Nixon, sobre la situación en Laos.

Wilson pone de manifiesto que Gran Bretaña está dispuesta a hacer todo lo posible por lograr un acuerdo de paz en Laos.

VISITE
TEJIDOS REVILLA

SOLO LA REALIDAD SUPERA LOS ELOGIOS DE
CONSTRUCCIONES Z - I
LA VIVIENDA PERFECTA
REALMENTE ECONOMICA Y FACILIDADES
VISITENOS. VITORIA, 241

distribuidor: La Instaladora - Benito Fernández
S. Francisco, 11. ARANDA DE DUERO

Importante empresa de materiales para la construcción, con sede en Burgos
PRECISA
JEFE COMERCIAL
SE REQUIERE:
★ Experiencia probada en puesto similar.
★ Dotes de organización (deberá controlar la red de ventas por toda España).
★ Edad hasta 32 años.
★ Libre Servicio Militar.
★ Vehículo propio.
★ Se valorarán los estudios que posea el candidato.
SE OFRECE:
★ Puesto de gran responsabilidad dependiendo directamente de la Gerencia.
★ Gran porvenir, por tratarse de Empresa nueva y en plan de expansión.
★ Remuneración a convenir de acuerdo con la categoría del candidato.
Se ruega se abstengan de escribir los candidatos que no reúnan los requisitos exigidos.
Escribir enviando "Curriculum Vitae" a la referencia "Jefe". Publicidad "MENTOR". Apartado 140. Burgos.
(R. Oficina Colocación núm. 325)

aspes
SERVICIO TECNICO
teléfono 20-01-76

IMPORTANTE GRUPO DE EMPRESAS DE AMBITO NACIONAL
PRECISA
PERITOS INDUSTRIALES
RECIEN TERMINADA LA CARRERA O PROXIMO A FINALIZAR
Interesados dirigirse al núm. 221 Publicidad "Alas" Almirante Bonifaz, 3, 3.° — BURGOS.
(ROC. Núm. 312)

AGENTE EN PLAZA
NECESITA PRIMERA FIRMA NACIONAL DE
MOBILIARIO DE OFICINA
★ Joven, dinámico e introducido.
★ Carnet de conducir, preferible con coche.
★ Sueldo y comisiones interesantes.
Escribir con referencias al núm. 250
MARIANO RICO - PUBLICIDAD
San Juan, 41. — BURGOS

ALUMNOS 2.º CURSO DE TURISMO
Con motivo de Pro-Paso Ecuador, mañana, día 18, a las 11,30, tendrá lugar una misa en la Merced.
Seguidamente se servirá un lunch en una distinguida sala, y a las 11 de la noche, en la Residencia de Oficiales cena seguida de un animado baile.

Negocio pastelería y mantequería
SE TRASPASA en PALENCIA
MODERNISIMA INSTALACION
Interesados, escribir a ALAS-Publicidad. Rfa. 1.500. Mayor, 158. Palencia, concertando entrevista.

Silva Muñoz inaugura diversas obras en Tenerife

Diez mil toneladas de carne comprará España a Uruguay

Concesión de los premios nacionales de natalidad

Santa Cruz de Tenerife (Cifra). — Diversas realizaciones han sido inauguradas esta mañana, a las nueve, por el ministro de Obras Públicas, don Federico Silva Muñoz.

Inauguró la dársena pesquera, obras que han tenido un coste de más de trescientos millones de pesetas y que dispone de amplias explanadas comerciales, y el nuevo varadero, con presupuesto de 170 millones.

El ministro se dirigió al Sur de la isla, por la nueva autopista, y se detuvo en el tramo, en ejecución Candelaria-Poris, cortando e inaugurando sinbólicamente el tramo Poris de Abona-Los Cristianos, entre el entusiasmo de la multitud allí congregada, que había llegado de casi todos los puntos de la zona sureña.

COMPRA DE CARNE A URUGUAY

Madrid (Cifra). — Diez mil toneladas de carne serán compradas por España al Uruguay, según se acordó en las conversaciones celebradas hoy entre la delegación uruguaya, presidida por el subsecretario de Industria y Comercio de la República oriental del Uruguay, don Washington Cataldi, y la delegación española, presidida por el subsecretario español de Comercio, don Nemesio Fernández Cuesta.

PREMIO INTERNACIONAL A UNA EMPRESA ESPAÑOLA

Madrid (Cifra).—El ministro de Industria, don José María López de Letona, vaticinó esta tarde años de dura competencia, en el acto de entrega de un premio internacional a la empresa española "Dragados y Construcciones".

Esta empresa ha ganado el premio internacional de la industria de la construcción, que anualmente concede, entre otros, el Instituto Internacional de Promoción y Prestigio, fundado por el escritor francés André Maurois y con sede en Ginebra. Se conceden premios similares a actividesde del Arte, las Ciencias, la Diplomacia y las Finanzas.

En el acto de entrega estuvieron presentes el ministro de Industria y el de la Vivienda, don Vicente Montes, aparte de otros altos funcionarios de la Administración.

PREMIOS NACIONALES DE NATALIDAD

Madrid (Cifra). — Han sido otorgados los premios nacionales de natalidad correspondientes al año en curso, que entregará el Jefe del Estado el próximo jueves, festividad de San José.

El primero, dotado con 150.000 pesetas, a don Francisco Ojeda Artiles, y esposa doña Amalia Suárez Pérez, de 52 y 47 años respectivamente, vecinos de San Bartolomé de Tirajana (Las Palmas de Gran Canaria), labrador. Han tenido 20 hijos, de los que le viven 19, 17 en el hogar.

Dos segundos premios, dotados cada uno con 75.000 pesetas, a don Manuel Gutiérrez Navarro, y esposa doña María Alarcón Zapata, de 48 y 41 años, bodeguero en situación de invalidez provisional desde el 2 de Noviembre de 1969, vecinos de Jerez de La Frontera (Cádiz), que han tenido 19 hijos, de los que les viven 16, todos en el hogar, y a don Antonio Vital Morales, y esposa doña Francisca García Pazos, de 52 y 46 años, trabajador eventual agrícola, vecinos de Sanlúcar de Barrameda (Cádiz) que han tenido y les viven 18 hijos, de ellos 16 en el hogar.

EXPORTACIONES A PAISES SOCIALISTAS

Madrid (Cifra). —Numerosas partidas de mercancías españolas han sido autorizadas para su venta a distintos países del Este, según consta en la lista de licencias de exportación concedidas en el período de una sola semana por el Ministerio de Comercio según se dice en "Información Comercial Española" publicación de dicho Ministerio.

CONMEMORACION COLOMBIANA

Huelva (Cifra).—La Real Sociedad Colombiana onubense ha celebrado hoy el "Día de Martín Alonso Pinzón", con motivo del 477 aniversario del regreso de las carabelas descubridoras de América. La conmemoración ha tenido lugar en la capilla del Monasterio de Santa María de la Rábida.

REGALOS SAN JOSE
PERFUMERIAS ORIENTE

Los pájaros han causado daños por valor de muchos millones a los aviones suecos

Estocolmo. — (Crónica especial para agencia "Fiel-SIP", en exclusiva para DIARIO DE BURGOS). — Las estadísticas de las Fuerzas Aéreas suecas de 1969 muestran que este año fue el mejor de los últimos tiempos en lo que respecta a la seguridad en el aire. Sólo se registraron nueve accidentes totales y murieron 6 pilotos militares. Las cifras correspondientes a 1968, que fue el mejor año anterior: once accidentes totales y siete pilotos muertos. El número de horas de vuelo fue de 125.000, cifra que se ha mantenido al mismo nivel durante los últimos cuatro años.

Uno de los accidentes ocurridos cuando el piloto trató de lanzarse en paracaídas mientras volaba a velocidad supersónica. Dos muertes ocurrieron al volar contra las órdenes dadas, a una altura demasiado baja, por lo que el avión chocó contra las líneas de transmisión de energía eléctrica.

La mayoría de los errores de los pilotos concretamente el 68 por ciento, se registró en los aterrizajes, por lo que existen planes para mejorar los instrumentos y combatir estas eventualidades. Las fuerzas aéreas tienen también la intención de "individualizar" la instrucción, dedicando especial atención a las debilidades personales de los pilotos.

Ahora bien, quizá lo más curioso e interesante es la preocupación de las Fuerzas Aéreas de Suecia por reducir el peligro de choque de los aviones contra los pájaros en vuelo. Con este fin, se está estudiando la posibilidad de entrenar a halcones, con los que se trataría de alejar a las manadas de pájaros, principalmente a las gaviotas, de las regiones donde están emplazados los aeropuertos.

En efecto, los pájaros han causado daños —según se afirma de fuente autorizada— por valor de "muchos millones de coronas" en 1969. Concretamente, hemos podido saber de un piloto que se vio obligado a lanzarse en paracaídas sobre el agua después de chocar con un pájaro.

Mientras tanto las líneas aéreas escandinavas anuncian que, con su programa de verano, que entrará en vigor a partir del primero de Abril, servirán a 92 ciudades en cuarenta y ocho países, con un incremento en el servicio del 8 por ciento con relación a 1969.

Entre Escandinavia y la América del Norte utilizarán aviones DC-8-63, para 194 pasajeros y en Europa y en el Oriente Medio la SAS trabajará con 15 super DC-9, es decir cinco más que el verano pasado. El servicio especial de cargas con DC-8 y DC-9 cumplirá vuelos de carga desde cinco puntos de Escandinavia a trece centros comerciales en Europa, Norteamérica y Extremo Oriente.

Es de suponer que los pájaros suecos no seguirán a estos aviones hasta tan lejos, comentó un funcionario del aeropuerto de Estocolmo.

PISO IDEAL 70
NO ES UN PISO PILOTO
ESTA TERMINADO
Cuarto de baño completo. Cocina con terraza.
Gran Avenida
Gamonal, 35
(Antes Casa la Vega)

Los muebles más lujosos y actualizados para cada hogar, al precio más justo
muebles evelio
VITORIA, 56... 58, 60, 62

¡¡VENDO O ALQUILO!!
LOCALES COMERCIALES
rodeados de un núcleo de consumidores que aseguran el éxito de su negocio.
SIN ENTRADA, informes teléfono 200210, horas laborables.

PISO IDEAL 70
NO ES UN PISO PILOTO
ESTA TERMINADO
CALEFACCION.
AGUA CALIENTE.
Gran Avenida
Gamonal, 35
(Antes Casa la Vega)

Informan las Delegaciones y Agencias del Instituto Nacional de Previsión y la Sección Femenina del Movimiento.

NUEVA COLECCION
BISUTERIA PRIMAVERA
PERFUMERIAS ORIENTE

APARECE SANO Y SALVO EL CONSUL JAPONES RAPTADO EN BRASIL

Sao Paulo (AP-Efe).—El cónsul general del Japón, Nobuo Okuchi, de 56 años, ha sido puesto en libertad por los terroristas brasileños que lo tenían secuestrado desde hacía cuatro días y ha regresado, sano y salvo, a su residencia, a última hora del domingo.

Los tres presos políticos cuya libertad se pedía por los secuestradores llegaron a la ciudad de Méjico, el domingo, por la mañana.

«Agradezco profundamente al Gobierno brasileño las prontas providencias que tomó en el inesperado episodio de mi secuestro, garantizándome la vida», declaró el cónsul general del Japón en esta ciudad, después de ser liberado.

RECUERDE...'JAVIER" marca la moda

EXTENSO SURTIDO DE PERFUMES EXTRANJEROS DE PRIMERA CATEGORIA
PERFUMERIAS ORIENTE

¡PRECIOS INCREIBLES! (POR BALANCE)
TELEVISORES - FRIGORIFICOS
COCINAS - LAVADORAS AUTOMATICAS
MUEBLES DE COCINA - TOCADISCOS
TRANSISTORES, ETC.
★
TODOS LOS ARTICULOS DE PRIMERAS FIRMAS Y ULTIMOS MODELOS
IBERIA - PHILIPS - LAVIS - VIDEORAMA - TELEFUNKEN
VANGUARD - SYLVANIA - ELBE - EMERSON - INVICTA - INTER
VERNER - FAGOR - SUPER SER - OTSEIN - ZANUSI - ASPES
BRU - BALAY - CORCHO, ETC.
★
Antes de comprar en otro establecimiento, visítenos sin compromiso y no se arrepentirá
LOPEZ QUINTANA
(Cmo. Valderrivas, 26 - C/ Alegría, 4 - MADRID)
EN BURGOS: AVDA. DEL CID, 80 - TELEFONO 20 50 15

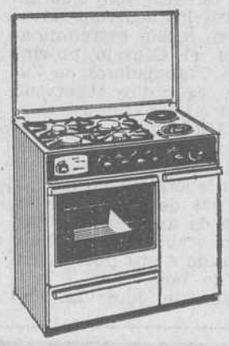

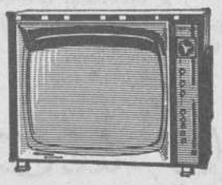

MUERE EN ACCIDENTE DE TRAFICO EL PICADOR VICENTE LLORENTE

«El Cordobés», herido en Valencia

Córdoba (Logos).— Cuando se dirigía a Vélez-Málaga, en un coche, conducido por Vicente Sáez, el picador de la cuadrilla de Victoriano "Valencia", Vicente Llorente Márquez, en un despiste, se precipitó al arroyo conocido por El Salao, pereciendo ahogado el varilarguero.

El automóvil se dirigía de Madrid a la citada ciudad y en Córdoba tenía que recoger a los hermanos Sánchez Saco que iban a actuar de banderilleros con el torero madrileño.

El cadáver del infortunado picador ha sido trasladado a Madrid e ingresado en el Sanatorio de Toreros, verificándose hoy lunes el traslado del cadáver al cementerio de Barajas.

RESUMEN DE LA JORNADA TAURINA DOMINGUERA

Valencia.— Primera corrida de feria. Toros de Fermín Bohórquez, muy bravos y bien presentados. Tres cuartos de plaza. "Curro" Girón, ovación, petición de oreja y vuelta en uno y tibias palmas en el otro. "Miguelín", ovacionado en los dos. Santiago López, ovación, dos orejas y vuelta en su primero y ovación en el último. Fue sacado a hombros.

—Vélez-Málaga.— Corrida en plaza portátil. Muy buena entrada. Toros de Beca Belmonte, que no dieron buen juego. El cartel quedó en un mano a mano, al no poder torear Victoriano Roger "Valecia" por no disponer de cuadrilla, a causa del mortal accidente sufrido en la noche del sábado por el picador Vicente Llorente, en la provincia de Córdoba, cuando en el coche del matador se dirigía a Málaga. Pedrín Benjumea, ovación y saludos en su primero, ovación, una oreja, petición de otra y vuelta en el tercero y ovación y saludos en el quinto. Miguel Soler, ovación, petición de oreja y vuelta en el segundo; ovación, una oreja, petición de otra y vuelta en el cuarto y aplausos en el sexto. En cuarto lugar actuó el rejoneador don Gregorio Moreno Pidal, que logró un gran triunfo. Fue premiado con las dos orejas del astado y dio al final la vuelta al ruedo.

NOVILLADAS Y FESTIVALES

Novilladas picadas hubo en las plazas de "Vista Alegre" de Madrid, "Monumental" de Barcelona y Fuengirola (Málaga) y festivales benéficos en Logroño, Ciudad Real y La Línea de la Concepción.

Triunfaron los siguientes diestros:

Rafael Jiménez (una oreja), en Barcelona; Pablo Alonso "Arruza" (una oreja), en "Vista Alegre"; "El Platanito" (dos orejas y rabo) y Antonio Galán (dos orejas), en Fuengirola; Antonio Ordóñez (una oreja), Paco Camino (dos orejas y rabo), Dámaso González (una oreja), en Logroño; el rejoneador Manuel Vidrié (dos orejas y rabo), Antonio Bienvenida (dos orejas y rabo), Jaime Ostos (dos orejas), Andrés Hernando (dos orejas), José Fuentes (dos orejas y rabo), José Manuel Inchausti "Tinín" (dos orejas y rabo) y José Ruiz Calatraveño" (dos orejas y rabo). en Ciudad Real; Tomás Belmonte (una oreja) y Javier Gallardo (una oreja), en La Línea.— (Resumen de "Cifra").

"EL CORDOBES", HERIDO EN VALENCIA

Valencia (Cifra).— Segunda corrida de Fallas, en la que se registró la cogida de "El Cordobés", al lidiar su segundo toro, resultando con lesiones de pronóstico menos grave.

Buen tiempo, aunque sopló algún viento. Buena entrada. Cuatro toros de Atanasio Fernández y dos de Juan Mari Pérez Tabernero (el segundo y el cuarto). Todos regulares. Las cuadrillas hiciero nel paseillo descubiertas y se guardó un minuto de silencio antes de comenzar la corrida en memoria del picador Vicente Llorente, muerto ayer en accidente de automóvil ocurrido en la provincvia de Córdoba.

Santiago Martín "El Viti" ovación, una oreja y vuelta en su primero. Gran ovación, dos orejas y vuelta en el cuarto.

Manuel Benítez "El Cordobés", ovación, dos orejas y vuelta en el primero. Resultó cogido al descabellar a su segundo. Ovación, petición de orejas y pasa a la enfermería.

José Luis Parada, ovación, una oreja y vuelta en sus do toros.

En la enfermería facilitaron el siguiente parte facultativo: El diestro Manuel Benitez "El Cordobés" fue asistido de herida por asta de toro en la región lumbar izquierda. con trayectoria hacia arriba y hacia adentro, de diez centímetros de extensión, que interesa piel y tejido celular, llegando hasta la articulación sacroiliaca. Precisó anestesia general, para ser intervenido. Pronóstico menos grave.

PISO IDEAL 70
NO ES UN PISO PILOTO
ESTA TERMINADO
PARQUET EN DORMITORIOS.
Gran Avenida
Gamonal, 35
(Antes Casa la Vega)

VENDO
o alquilo dos pisos. Agua caliente y calefacción central. Zona residencial. — Teléfono 201287.

URGE
ponernos en contacto con ORGANIZADORES, CONTABLES, ASESORES DE EMPRESAS, GESTORES, TITULARES MERCANTILES para la promoción de IMPRESOS, FICHAS, MATERIAL DE ORGANIZACION DE OFICINAS Y SISTEMAS CONTABLES DE CALCO.
Interesantes comisiones.
Dirigirse a Sr. M. SANCHEZ. PRO - MER. Promoción de Mercados. Calle Castillejos, 332, 3.º-3.ª BARCELONA-13.

PISO IDEAL 70
NO ES UN PISO PILOTO
ESTA TERMINADO
Su revalorización es inmediata porque está pensado para el futuro.
Gran Avenida
Gamonal, 35
(Antes Casa la Vega)

Don Arsenio Alvarez y don Manuel Martínez en nuestra Redacción

Rondando la primera hora de esta madrugada, ha acudido a nuestra Redacción, el nuevo empresario de la plaza de toros de Burgos, don Arsenio Alvarez, acompañado del famoso empresario don Manuel Martínez «Chopera» y del hermano de éste, don Jesús. Como se sabe, la Casa «Chopera», organizará conjuntamente con el Sr. Alvarez los carteles de la feria taurina burgalesa.

El objeto de su visita no era otro que el de rogarnos que transmitiésemos públicamente su gratitud a la Corporación municipal, por haber depositado su confianza en su «entente» organizadora, reiterándose ambos empresarios en las manifestaciones que nos hicieran en la noche del sábado último y que publicábamos en nuestro último número.

El Sr. Martínez Flamarique, salía con urgencia por carretera hacia Madrid, para tomar el avión y presentarse hoy en Valencia. donde esta tarde torea Paco Camino y, por su parte, don Arsenio Alvarez regresaba a Valladolid, para atender sus negocios y viajar luego a Madrid y Salamanca, en ultimación de gestiones que tiene ya semiconcretadas.

Les preguntamos cuándo pensaban iniciar la temporada en nuestra plaza y tras esta primera toma de tierra, como nuevos empresarios, nos manifestaron que dentro de unas fechas y a la vista de la evolución del tiempo, concretarán el programa de su actuación empresarial en Burgos, que podría iniciarse en el próximo mes de Abril.

Tras agradecerles su visita y felicitarles por la concesión del arrendamiento del coso taurino burgalés, emprendieron los tres sus viajes a Madrid, Valladolid y San Sebastián.

SE NECESITA
aprendiz y tornero de 2.ª Talleres Mecánicos Ronda. General Mola, 29. Burgos.
(R. O. C. Núm. 318)

PISO IDEAL 70
NO ES UN PISO PILOTO
ESTA TERMINADO
AGUA CALIENTE
AL INSTANTE
Gran Avenida
Gamonal, 35
(Antes Casa la Vega)

DIA DEL PADRE
ENCENDEDORES DUPONT
PERFUMERIAS ORIENTE

IMPORTANTES ACUERDOS MUNICIPALES SOBRE ABASTECIMIENTO DE AGUA Y SANEAMIENTO DE LA CIUDAD

Se aprueban los presupuestos por importe de 287.792.415 pesetas que con los extraordinarios se elevan a la cantidad de 1.227.185.435

SOCAVON EN EL ESPOLON

A la entrada del paseo del Espolón, frente a la Oficina de Turismo, se produjo un socavón de regulares dimensiones, en el que introdujo una rueda el camión que aparece en el grabado. El hundimiento del pavimento se produjo, al parecer, como consecuencia de las obras que se realizan en el popular y entrañable paseo burgalés. — (Foto "Fede").

DISTRIBUIDOR
CREMOLEO

QUEMADORES A GAS OIL Y PETROLEO PARA CALEFACCION DOMESTICA Y PEQUEÑA INDUSTRIA

Precisa DISTRIBUIDOR en Aranda de Duero con preferencia Ramo Calefacción.

Dirigirse a TAPON CORONA RAPID Y VARIEDADES, S. A. C/ Numancia, 62. Teléfono 250-56-82. Barcelona (15).

DOLAR
DESAYUNOS

Las zonas de Alfareros y Capiscol mejorarán sus redes de distribución de agua

Adjudicación de la plaza de toros a don Arsenio Alvarez, comprometiéndose a celebrar cinco corridas durante las fiestas de San Pedro y San Pablo

Dictámenes aprobados por el Ayuntamiento en sus sesiones plenarias de anoche

Dos sesiones plenarias celebró anoche el Ayuntamiento, bajo la presidencia del alcalde de la ciudad, don Fernando Dancausa de Miguel y con asistencia de los capitulares señores Olano, Francés, Muñoz Avila, Rico Pardo, Rico Díez, Reol, señorita Yagüe, Cortezón, Martínez Ezquerro, Martínez Andrés, García González, Olmedo, Pérez Manzanedo, Ocio, Peñacoba y Sebastián; secretario, señor Pellico e interventor, señor Polaino.

La primera sesión se inició a las nueve y media, aprobándose los siguientes dictámenes:

HACIENDA

Adjudicar el arriendo de la plaza de toros, durante las temporadas 1970 y 1971 a la proposición presentada por don Arsenio Alvarez González, de Valladolid, que ofrece 2.015.000 pesetas, para la temporada 1970 y 2.050.000 pesetas para la de 1971. Se compromete a celebrar durante las fiestas de San Pedro y San Pablo cinco corridas de toros y un festejo cómico-taurino-musical. Fuera de las fiestas organizará en el curso de la temporada de cuatro a seis novilladas de las llamadas económicas.

El acuerdo fue adoptado por votación, rechazándose la propuesta formulada por las Comisiones de Hacienda y Gobierno.

Para asistir a la deliberación municipal se dieron cita en los pasillos de la sala de sesiones numerosos aficionados a la Fiesta Nacional, que siguieron con interés cuanto los ediles manifestaban sobre el tema. Una vez conocido el resultado, los aficionados abandonaron la Casa Consistorial, cuyas sesiones —como es sabido— son públicas.

La adjudicación del concurso de la plaza de toros, al que acudieron dos empresarios taurinos, se resolvió mediante votación, que arrojó el siguiente resultado: a favor de don Arsenio Alvarez González, 10 votos, obteniendo «Dominguín, S. A.», 7 votos. La votación fue nominal y en favor del primera de los empresarios citados votaron los señores Sebastián, Peñacoba, Pérez Manzanedo, Olmedo, García González, Cortezón, Reol, Muñoz Avila, Olano y el alcalde señor Dancausa. Por el otro empresario votaron los señores Ocio, Ezquerro, Martínez Andrés, señorita Yagüe, Rico Díez, Rico Pardo y Francés.

OTROS ASUNTOS DE HACIENDA

Concurso subasta para los trabajos de instalación de alumbrado público en la Castellana, con el tipo de licitación de pesetas 1.843.286; para la calle Francisco Sarmiento, en pesetas 296.310,95; para las calles que comprenden la zona de Avellanos, por el tipo de licitación de 344.377,64 pesetas; del Paseo de la Quinta, primer tramo, por 131.142,19 pesetas; de la Avenida del General Yagüe, por 1.393.182,95 pesetas y la Vía de Reparto, por pesetas 1.504.543,62.

Concurso para la instalación de riego semi-automático por aspersión en los jardines del Paseo del Espolón simultaneando la iluminación de los mismos con puntos de luz tipo seta o similar, rigiendo el tipo de licitación de 300.000 pesetas.

Otro concurso para el mismo riego en los jardines y zonas verdes del primer tramo de la Avenida de los Reyes Católicos, isleta central de la Plaza de la Cruzada Española e isleta del nuevo ajardinamiento en la confluencia de la citada plaza y Avenida de los Reyes Católicos, con el tipo de licitación de 225.000 pesetas.

Iniciación de expedientes de expropiación forzosa para el proyecto de urbanización de la calle de la Concepción a ocupantes de locales y almacenes de la casa número 25 de la calle de San Cosme.

Aprobación inicial de los expedientes de aplicación de contribuciones especiales por las obras de urbanización de la calle Julio Sáez de la Hoya y prolongación de la Avenida del General Sanjurjo.

Aprobación definitiva de los expedientes de contribuciones especiales por obras de urbanización en las calles Santa Agueda y prolongación de Barrantes, subida a San Nicolás, prolongación de la calle Burgense accesos a la Jefatura provincial de Sanidad, calle 3-60. Vía de Reparto, Alfonso VIII, Huerto del Rey, Avenida de los Reyes Católicos segundo tramo, y calle Moneda.

Aplicación de contribuciones especiales por aumento de valor y beneficio especial por la ejecución de las obras del proyecto de redes de abastecimiento de agua y alcantarillado del Polígono de Villalonquéjar (segunda fase), que llevará a cabo el Estado con el auxilio municipal de 44.879.258,34 pesetas, 50 por 100 de las obras.

OBRAS

Aprobar provisionalmente los proyectos de urbanización, para su remisión a la Comisión provincial de Urbanismo, para la aprobación definitiva.

Calle Julio Sáez de la Hoya, por un presupuesto total de 1.423.279 pesetas.

Pasaje de la Alhóndiga, entre las calles de Madrid y San Julián, de un presupuesto total de 1.267.811 pesetas.

Calle de San Gil, entre calle Huerto del Rey y Arco de San Gil, por un presupuesto de pesetas 921.185.

Calle de Fernán González, entre la calle de San Gil y el Arco de San Martín, por pesetas 6.880.414

Prolongación de la Avenida del General Sanjurjo, entre las piscinas y el puente del Capiscol, por un presupuesto de pesetas 9.435.319.

Para que por el sistema de administración y bajo la vigilancia y control de los técnicos municipales se contrate con personal o empresa idónea la ejecución de obras de reparación en 24 calles de la ciudad motivo a los desperfectos ocasionados por razón del invierno y diversos trabajos ejecutados en tales calles, utilizando al efecto tres equipos de personal y con el material que se especifica, estimándose dichas obras en unos 4.000.000 de pesetas y el plazo de su ejecución no podrá exceder del 1.º de Junio próximo, facultándose a la Alcaldía para resolver todo lo preciso a los efectos de contratación.

Adjudicación de las obras de infraestructura de urbanización de un tramo de la calle de Fernán González, afectado por las obras que realiza la Dirección general de Arquitectura en los alrededores de la Catedral, por necesidad en la coordinación de las mismas, al contratista encargado de las obras de la Dirección general, don Francisco López Maurenza, en la cantidad de pesetas 171.158

ESPECIAL DE PISCINAS

Llevar a efecto las obras de construcción de unas dependencias para enfermería y despacho de dirección de las Piscinas, en el recinto de las mismas, por un presupuesto de pesetas 295.000, mediante celebración de subasta pública.

MOCIONES DE LA ALCALDIA

Para que se solicite la concesión de auxilios para la ejecución de diversas obras de abastecimiento y saneamiento y compromiso municipal de aportación de terrenos, caudales de agua y colaboración económica. El importe de dichas obras asciende a 463.475.384 pesetas, de las cuales serán abonadas por el Estado, a fondo perdido, la cantidad de pesetas 161.379.646 y el resto, pesetas 302 097.638, por el Ayuntamiento, lo que determina que la aportación estatal para el conjunto de obras ascienda al 35 por 100.

Ratificación del compromiso de auxilios para la ejecución de la obra de conducción rodada en prolongación de la tubería de abastecimiento de agua al Polo de Promoción Industrial de Burgos, cuyo proyecto ha sido aprobado por el Ministerio de Obras Públicas con presupuesto de contrata de pesetas 23.477.383.

Igual para la obra de acondicionamiento de la tubería de fundición, de 600 mm. de diámetro, para el abastecimiento de agua de Burgos, cuyo pliego de bases para el concurso de proyecto de obra tiene un presupuesto estimado en pesetas 20.000.000.

Igual para la obra de abastecimiento del Polo de Promoción Industrial de Burgos, con agua artesiana de Villaverde Peñahorada, cuyo pliego de bases para el concurso de proyecto se estima un presupuesto de 45.000.000 pesetas.

Igual para la obra de redes de agua y alcantarillado del Polígono de Villalonquéjar (segunda fase), cuyo presupuesto de contrata asciende a pesetas 90.000.000.

Dando cuenta de la concesión de un caudal de hasta 200 L/s. de agua del río Arlanzón, en el término de Villasur, para ser destinado al abastecimiento de la población y su Polo de Promoción Industrial, con independencia de concesiones anteriores.

Designando a don Vicente Redondo Andrés, antiguo concejal y presidente de la Comisión de Hacienda, en la que desarrolló una eficaz labor con destacada colaboración en los iniciales trabajos de ubicación del Polo de Promoción Industrial, consejero del Servicio Municipalizado de la Estación de Autobuses en sustitución de don Gaspar Gamarra Alcalde, por su ausencia de la ciudad y a quien se le agradece la entusiasta colaboración que ha prestado en dicho Consejo.

SESION DE PRESUPUESTOS

Seguidamente se celebró sesión extraordinaria, para tratar de los presupuestos.

El presidente de la Comisión de Hacienda, teniente de alcalde don Eduardo Rico Díez de la Lastra, al informar al Pleno municipal sobre los nuevos presupuestos ordinarios y especiales del actual ejercicio, dijo que el aumento presupuestario en relación con el pasado año equivale a un incremento del 30 por 100, aproximadamente, ya que el anterior se cifró en 145.005.605 y el actual alcanza los 188.431.858 pesetas.

Explicó la razón de que los nuevos presupuestos hayan tenido que esperar a las normas del Gobierno sobre la confección de los mismos, motivo por el cual las consideraciones analizadas han tenido dos proyecciones: recoger las obligaciones impuestas por la Superioridad en materia de personal y la reconsideración de los gastos programados en principio y que se han visto afectados por la limitación de los medios. Informó que el presupuesto actual no sólo mantiene las consignaciones para los distintos servicios sino que a pesar del impacto que en el presupuesto ha representado la aplicación del decreto sobre mejora de emolumentos del personal al servicio del Ayuntamiento, ello ha permitido aumentar las consignaciones hasta aquellos servicios y obras que la ciudad viene demandando como más importantes.

Analizó los diversos capítulos del presupuesto de gastos, diciendo, en síntesis, que se aumentan las dotaciones para servicios escolares y para festejos de San Pedro y San Pablo y Festivales de España y Semana internacional de Música «Antonio de Cabezón», etc. Indicó, también como aspecto importante, el aumento de consignación para mejora de calles, sin perjuicio de las previsiones señaladas en los presupuestos extraordinarios y de Urbanismo, lo que da idea de la inquietud de la Corporación, que recoge el ambiente popular para intentar un sensible mejoramiento de la conservación de vías públicas Además concédese importancia a la mejora de jardines y parques públicos, alumbrado público, etc. y se crea una nueva consignación, dotada con diez millones de pesetas, para atender a los gastos de indemnizaciones a inquilinos de viviendas y a propietarios de inmuebles afectados por ensanche de calles, sin perjuicio de las importantes cantidades que figuran en los presupuestos extraordinarios vigentes y para este fin concreto.

También examinó el señor Rico y Díez de la Lastra el presupuesto de ingresos, explicando los criterios legales seguidos al respecto y lamentando que, así como el Ayuntamiento mantiene en el presente ejercicio, con un montante de 2.345.088 pesetas, la aportación al Patronato de Vigilantes Nocturnos, la Corporación se ve afectada por una falta de colaboración de aquellos organismos y personas a los cuales especialmente puede ser también muy útil el servicio. «Desconozco cuál será el programa que la Corporación estudie e intente llevar a cabo —dijo— mediante el servicio que hoy lleva el Patronato de Vigilancia Nocturna, pero me atrevería a levantar bandera de que, siendo un servicio, como en tantas otras poblaciones, colaborador de los servicios de seguridad propios del Municipio, pero especialmente destinado a la utilidad de personas determinadas y a la seguridad de inmuebles y comercios, sobre los titulares de éstos recae indudablemente una obligación de cooperación».

Terminó su informe dando a conocer el resumen de los presupuestos ordinarios, extraordinarios y de Servicios municipalizados, que totalizan pesetas 1 227.185.435.

Seguidamente el interventor, señor Polaino, dio lectura a los presupuestos, que fueron aprobados por unanimidad y cuyo estadillo ofrecemos a continuación:

Presupuesto ordinario

GASTOS

Capítulo	I. — Personal activo	88.138.728
»	II. — Material y diversos	23.799.550
»	III. — Clases pasivas	3.744.286
»	IV. — Deuda	14.303.908
»	V. — Subvenciones y participaciones en ingresos	7.901.990
»	VI. — Extraordinarios y de capital	50.343.396
»	VII. — Reintegrables, indeterminados e imprevistos	200.000
	TOTAL GENERAL DE GASTOS	188.431.858

INGRESOS

Capítulo	I. — Impuestos directos	33.567.564
»	II. — Impuestos indirectos	8.977.218
»	III. — Tasas y otros ingresos	54.584.316
»	IV. — Subvenciones y participaciones en ingresos	75.260.755
»	V. — Ingresos patrimoniales	1.783.613
»	VI. — Extraordinarios y de capital	10.624.051
»	VII. — Eventuales e imprevistos	3.634.341
	TOTAL GENERAL DE INGRESOS	188.431.858

Presupuesto de Urbanismo

GASTOS

Capítulo	I. — Personal activo	1.000.000
»	IV. — Deuda	1.097.438
»	VI. — Extraordinarios y de capital	17.242.124
»	VII. — Reintegrables indeterminados e imprevistos	5.000
	TOTAL GENERAL DE GASTOS	19.344.562

INGRESOS

Capítulo	I. — Impuestos directos	12.000
»	III. — Tasas y otros ingresos	4.826.062
»	VI. — Extraordinarios y de capital	14.500.000
»	VII. — Eventuales e imprevistos	6.500
	TOTAL GENERAL DE INGRESOS	19.344.562

Presupuesto de Beneficencia

GASTOS

Capítulo	I. — Personal activo	180.460
»	II. — Material y diversos	963.900
»	IV. — Deuda	560
»	V. — Ingresos patrimoniales	314.470
»	VI. — Extraordinarios y de capital	6.000
»	VII. — Reintegrables, indeterminados e imprevistos	2.000
	TOTAL GENERAL DE GASTOS	1.467.390

INGRESOS

Capítulo	IV. — Subvenciones y participaciones en ingresos	490.000
»	V. — Ingresos patrimoniales	108.390
»	VI. — Extraordinarios y de capital	659.000
»	VII. — Eventuales e imprevistos	210.000
	TOTAL GENERAL DE INGRESOS	1.467.390

Presupuesto del Servicio municipalizado de autobuses urbanos

GASTOS

Capítulo	I. — Personal activo	16.959.552
»	II. — Material y diversos	9.645.000
»	VI. — Extraordinarios y de capital	10.720.943
»	VII. — Reintegrables, indeterminados e imprevistos	220.000
	TOTAL GENERAL DE GASTOS	37.545.495

INGRESOS

Capítulo	III. — Tasas y otros ingresos	35.900.000
»	V. — Ingresos patrimoniales	100.000
»	VI. — Extraordinarios y de capital	100.000
»	VII. — Eventuales e imprevistos	1.445.495
	TOTAL GENERAL DE INGRESOS	37.545.495

Presupuesto del Servicio municipalizado de Estación de Autobuses

INGRESOS

Capítulo	III. — Tasas y otros ingresos	3.209.000
»	V. — Ingresos patrimoniales	61.400
»	VI. — Extraoradinarios y de capital	10.000
»	VII. — Eventuales e imprevistos	5.910.600
	TOTAL GENERAL DE INGRESOS	9.191.000

GASTOS

Capítulo	I. — Personal activo	2.774.865
»	II. — Material y diversos	400.000
»	VI. — Extraordinarios y de capital	490.000
»	VII. — Reintegrables, indeterminados e imprevistos	5.526.135
	TOTAL GENERAL DE GASTOS	9.191.000

Presupuesto del Servicio municipalizado de aguas potables

INGRESOS

Capítulo	III. — Tasas y otros ingresos	29.445.410
»	VI. — Extraordinarios y de capital	150.000
»	VII. — Eventuales e imprevistos	2.216.700
	TOTAL GENERAL DE INGRESOS	31.812.110

GASTOS

Capítulo	I. — Personal activo	11.915.957
»	II. — Material y diversos	2.930.000
»	III. — Clases pasivas	1.800
»	VI. — Extraordinarios y de capital	16.923.318
»	VII. — Reintegrables, indeterminados e imprevistos	41.035
	TOTAL GENERAL DE GASTOS	31.812.110

vacaciones de semana santa

Planee para esta Semana Santa ese viaje que deseaba hacer hace tiempo. Es una buena ocasión, y una buena época. Y al hacer el equipaje piense en

CAMPO GRANDES ALMACENES

Almacenes CAMPO

le ofrece un enorme surtido en artículos de viaje, con la acostumbrada calidad, belleza, seguridad y precio justo.
Visítenos.

CAMPO
GRANDES ALMACENES

FOTO CINE MUSICA Y DEPORTES DISCOS

Seguimos abiertos al público, mientras duran nuestras obras de reforma en nuestro local de Espolón, 16, ofreciendo a Vd. nuestro servicio en Moneda, 9 y Almirante Bonifaz, 10

Hasta la PROXIMA REAPERTURA

La operación financiera para obras hidráulicas de la ciudad más importante en la historia de Burgos se ha aprobado por el Concejo

Más de mil millones de pesetas suponen los trabajos a ejecutar en concierto con el Estado y se aborda en conjunto la problemática del agua que asegurará el desarrollo presente y futuro de la ciudad

A la vista de las grandes obligaciones contraídas y por imperativo de autofinanciación, se anuncia una próxima subida de tarifas de agua

Importantes manifestaciones del alcalde, don Fernando Dancausa

Al concluir las sesiones plenarias, el alcalde, don Fernando Dancausa, mantuvo su acostumbrado diálogo con los informadores, diciendo que "los acuerdos que acaba de aprobar la Corporación municipal sobre abastecimiento de agua y saneamiento están llamados a desempeñar un papel de gran trascendencia para el desarrollo presente y futuro de la ciudad y que, en conjunto, significa la operación de mayor alcance económico de toda la historia municipal de Burgos en obras de este carácter", pues —añadió— sobrepasa los mil millones de pesetas el importe de los presupuestos de obras, incluído el del segundo embalse del Arlanzón, y sin contar el gasto de la nueva conducción desde el nuevo pantano a los depósitos de la ciudad, prevista esta última obra para más adelante.

"Se aborda, creo que con ambiciosa amplitud —añadió la Alcaldía— toda la problemática del agua en su función urbana, industrial y de servicios, y a este objeto se dirigen los importantes acuerdos y compromisos concertados hoy con el Estado y que van a permitirnos llevar a efecto lo más rápidamente posible obras de tanto interés, programadas inaplazablemente en las inversiones de este próximo cuatrienio; varias con la generosa ayuda del Estado".

Manifestó también que "este amplio planteamiento de soluciones básicas responde a completos estudios basados en estimaciones reales y cálculos de los índices de aumento de población, industrias, viviendas y consumo con vistas al año 2000. En una palabra —continuó diciendo el señor Dancausa— con estos acuerdos el Ayuntamiento afronta responsablemente sus obligaciones dimanantes del desarrollo social y económico de la ciudad, lo que debe llenarnos de tranquilidad y optimismo. Pensar —dijo— que de una difícil situación como la que atravesamos hace sólo unos pocos años a causa de averías y fugas de agua en la segunda conducción general, lo que nos obligó a sufrir molestos cortes y restricciones, hemos podido ahora concretar obras tan fundamentales, es cosa que debe satisfacer a todos en el común empeño de asegurar los cimientos del floreciente porvenir de la capital".

Más adelante declaró el alcalde de la ciudad que "no por callada había de silenciar ni dejar de agradecer la valiosa ayuda prestada por el Ministerio de Obras Públicas, la Confederación Hidrográfica del Duero y el Servicio Municipalizado de Aguas que han preparado y coordinado todos los proyectos de obras. Como he dicho en otras ocasiones —afirmó—, la clave del futuro de Burgos radica en el segundo embalse del Arlanzón que, según proyecto ya redactado, prevé la disponibilidad de un volumen de 73 millones de metros cúbicos, tres veces y media mayor que el actual pantano de 20 millones de metros cúbicos, ascendiendo el importe total de la obra a 534 millones de pesetas. Las previsiones de los técnicos en cuanto a futuras necesidades de abastecimiento señalan que este segundo embalse nos será necesario en el año 1976, pero es obligación municipal tratar de que se active cuanto sea posible la ejecución de la obra".

Igualmente declaró el señor Dancausa que, en reciente visita hecha al ministro de Obras Públicas, señor Silva Muñoz, con los señores presidentes de las Cortes, gobernador civil y presidente de la Diputación, que tanto interés ponen —dijo— por los problemas de Burgos, tuvieron oportunidad una vez más, de comprobar del titular de aquel Departamento ministerial "su completa identificación con las necesidades de Burgos, esperando que obra tan fundamentalísima pueda sacarse a subasta en este mismo año o, si no fuera posible llevar a cabo en este mismo ejercicio, los últimos requisitos administrativos y expropiaciones a fin de que la obra esté en marcha el año que viene. Gracias a la comprensión del Ministerio de Obras Públicas se ha conseguido que el Estado asuma el pago total de las obras del nuevo pantano, considerándole como obra de infraestructura.

"Por lo demás —declaró el alcalde—, como obras concertadas entre el Estado y el Ayuntamiento y de inmediata subasta, a las que afectan los acuerdos que hoy posibilitan su realización, he de manifestarles que se anunciarán las siguients:

—Conducción rodada; importe, 23.477.384; aportación del Estado, 90 por ciento, es decir, 21.129.646 pesetas, y aportación del Municipio, 10 por ciento, o sea 2.347.738 pesetas.

—Acondicionamiento tubería 600 milímetros; importe 20 millones, y aportaciones, respectivas 18 millones y 2 millones.

—Conducción Villaverde; importe 45 millones, y aportaciones respectivas 40.500.000 y 4.500.000 pesetas.

—Redes de Villalonquéjar; importe 90 millones. Aportación del Estado y del Municipio al 50 por ciento, es decir, 45 millones de cada uno, mediante la generosa colaboración de la Caja de Ahorros Municipal.

—Estación tratamiento agua potable; importe 25 millones. Aportación del Estado, 35 por ciento, es decir, 8.750.000, y del Municipio 65 por ciento, pesetas 16.250.000.

—Estación depuradora residuales; importe 80 millones. Aportaciones con análogos porcentajes, o sea 28 millones del Estado y 52 del Municipio.

—Red distribución (renovación y ampliación); importe 100 millones a cargo exclusivamente del Municipio.

—Red alcantarillado (renovación de la actual, nuevos emisarios y colectores generales hasta la nueva estación depuradora); importe 80 millones a abonar íntegramente por el Ayuntamiento.

"Todo esto —dijo el Sr. Dancausa— significa un volumen total de obras de 463.477.384 pesetas, la aportación estatal representa el 34,82 por ciento, es decir, 161.379.646 pesetas, y la municipal, un 65,28 por ciento, equivalente a 302.097.738 pesetas. Para más adelante se prevén las obras de la nueva conducción general desde el futuro pantano a los depósitos de la ciudad, presupuestadas en 150 millones, de los cuales el Estado aportará el 35 por ciento (52.500.000) y el Ayuntamiento el 65 por ciento (97.500.000)".

A continuación, el alcalde de la ciudad llamó la atención de los informadores sobre la excepcional importancia del proyecto de construcción de las estaciones de tratamiento de agua potable y depuradora de aguas residuales, en el primer caso porque evitaremos para siempre —afirmó— el fenómeno de las turbiedades de agua que, de lo contrario aumentarían con la entrada en servicio del nuevo embalse, por arrastres y posibles contaminaciones. En el segundo caso, se resolverá el problema sanitario que, principalmente, afecta al curso bajo del Arlanzón.

"El proyecto de renovación y ampliación de la red distribuidora de agua comprende —dijo— una longitud del orden de los 100 kilómetros, y a este respecto debo decirles que este plan lo tenemos en marcha, pues el Servicio, de manera constante y silenciosa, va metiendo nueva tubería, aprovechando las obras de urbanización y mejora de nuestras calles. He de decirles, además, que, sin perjuicio de tales planes, el aludido Servicio municipalizado de Aguas acaba de aprobar la instalación inmediata de una nueva arteria de distribución, con tubería de 300 milímetros, para mejorar la zona tan necesitada de Alfareros, y otra de 150 milímetros destinada a favorecer los núcleos urbanos de la carretera de Logroño, Capiscol y grupo de las "Mil Viviendas", "Juan XXIII". Esto supone un tendido de kilómetro y medio de nueva tubería, con un gasto de tres millones.

"Volviendo a los acuerdos aprobados hoy —siguió diciendo el señor Dancausa— es indudable que, apara efectuar las importantes obras hidráulicas que se citan, contamos con los generosos auxilios económicos del vio que los cortos recursos del que, sin dejar de reconocerlo y agradecerlo, la Corporación municipal necesita la colaboración no sólo de las empresas industriales que se beneficiarán de los suministros de agua, sino de todo el vecindario. Hasta la fecha son considerables las obligaciones económicas que ha contraído el Ayuntamiento y es obvoi que los cortos recursos del Erario municipal y las necesidades de la propia autofinanciación, no le permiten ir más allá de sus posibilidades. Se impone, por tanto —y lo anuncio consciente del alcance de esta medida— una necesaria subida de tarifas en el suministro de aguas.

A esta conclusión —declaró a los informadores— hemos llegado tras un profundo estudio del problema en el que no ha escapado al Servicio municipalizado de Aguas el análisis de los diversos factores que entran en juego: humanos, sociales, económicos y financieros. Nuestro deseo sería no mover las tarifas, pero si queremos tener un buen servicio, mejorar las redes distribuidoras y todas las instalaciones sanitarias que llevan consigo, no hay forma de conseguirlo, a menos que prescindamos de algo tan fundamental que es imprescindible para subsistir. En España rigen dos tipos de tarifas: las que corresponden a época antigua y que son muy bajas, entre ellas las de Burgos, y las que se aplican en Municipios que han emprendido obras recientes y que, a virtud de las necesidades de autofinanciación, perfectamente reglamentadas por disposiciones ministeriales, han tenido que ir a una revisión de tarifas como son los casos de diferentes poblaciones españolas. En Burgos el metro cúbico está a 3 pesetas con un consumo protegido a 2,50 pesetas, precio bajo".

El alcalde anunció que la propuesta de elevación de tarifas se someterá a la Corporación municipal en uno de sus próximos Plenos y que existe el deseo de aplicar criterios sociales y que se mantendrá el principio actual de tarifar el consumo a precio más barato para ayudar a las economías familiares, y el exceso a precio normal.

Finalmente el señor Dancausa manifestó que en el año 1964 el consumo de agua medido por contadores fue de tres millones de metros cúbicos, y en año último, de cinco millones y medio, lo que significa un aumento de más del 80 por ciento, y se espera que la cifra actual se duplique en los próximos cinco años.

Por último el alcalde se refirió a las obras de corrección de baches y de arreglo de varios grupos de calles. "Somos conscientes —declaró— de este otro problema y del mal estado de muchas vías públicas y aceras hasta el punto de que los reconocimientos directos del presidente de la Comisión de Obras, técnicos y personal que las conoce de cabo a rabo en sus frecuentes inspecciones, ha permitido reunir un completo inventario o registro de todos los baches. Estos nuevos grupos de calles a reparar, con un gasto de cinco millones, más los que se encuentran en fase de subasta y las nuevas urbanizaciones en marcha por un elevadísimo montante económico, demuestra la firme voluntad del Ayuntamiento en mejorar el estado de todas las calles, mas nuevamente debemos apelar si no a la paciencia sí a la comprensión del vecindario en una ciudad de dura climatología y de creciente aumento de servicios, que frenan los plazos deseables para realizar las obras. De todos modos, esperamos que ahora y en cuanto mejore el tiempo, se activarán por toda la ciudad Como el dictamen dice, se formarán equipos para atacar el mal, en plazos concretos y muy breves".

BANCO HISPANO AMERICANO

JUNTA GENERAL ORDINARIA

La Junta convocada para el sábado, día 21 del actual mes de Marzo, no podrá reunirse por falta de quorum.

Se celebrará, en segunda convocatoria, al día siguiente, domingo, 22, a la misma hora y en el mismo lugar, esto es, a las once de la mañana y en el domicilio social, Plaza de Canalejas número 1, aunque la entrada se efectuará, exclusivamente, por la calle de Alcalá, 12, como se anunció en primera convocatoria.

Lo que se pone en conocimiento de los señores accionistas mediante publicación de este anuncio los días 17 y 18 del corriente, en la Prensa diaria de toda España.

Madrid, 16 de Marzo de 1970. — El Secretario General, Manuel Otero Torres.

MARZO

19

DIA DEL PADRE

Visite NOVEDADES LEONARDO

y encontrará infinidad de regalos prácticos para esa fecha

CALIDAD Y PRECIOS MAS BAJOS

en

NOVEDADES LEONARDO

DEFENSORES DE OVIEDO, 9 (FRENTE MERCADO SUR)

URGENTE

NECESITO COMPRAR

muebles antiguos para decorar palacete en Madrid.

- Sillerías doradas
- Lámparas
- Guarniciones
- Relojes
- Armas antiguas
- Armaduras
- Bargueños
- Cómodas francesas
- Vitrinas de estilo
- Faroles grandes
- Espejos dorados
- Camas de pavillón

Para jardín necesito figuras grandes de hierro, bronce, calamina o mármol.

SOLAMENTE DOS DIAS EN ESTA CAPITAL

SEÑOR ROBLEDO. TELEFONOS 201705 — 201706

REPRESENTACIONES

RAMO CONSTRUCCION

Agente Comercial Colegiado con vehículo, despacho con teléfono y exposición de 200 metros cuadrados en centro Valencia, solicita asunto de calidad y firma solvente, 15 años de experiencia en la construcción.

Dirigirse a Publicidad Sopec, S. A Maestro Clavé, 10. VALENCIA-1. Referencia número 1.727

Forjados RUBIERA StalTon

Licencia de Pretensados BBR - Zurich - Suizo

4 soluciones básicas para la construcción

RUBIERA BURGOS, S. A.

CERAMICA NORTE - Carretera Santander, Km. 2 - BURGOS - Teléfonos: 208867 - 202928

ORGANIZACION COMERCIAL

EN GIJON
CERAMICA RUBIERA
Uría, 44.
Teléfono 353446 (3 líneas).

OVIEDO
CERAMICA EL CALEYU, S. A.
primero.
Teléfono 222945 (3 líneas).

EN OVIEDO
RUBIERA - Cerámica para decoración y Fachadas, S. A.
Avda Alcalde García Conde, 2
"CEDEFASA"
Avda. Alcalde García Conde, 2.
Teléfono 222945.

EN BILBAO
LEZAMA RUBIERA S. A.
Cerámica Santa María de Lezama
LEZAMA (Vizcaya)
Teléfono 11 de Zamudio.

EN LUGO
CERAMICA LUGUESA, S. A.
Concepción Arenal, 21, bis, 1.°
Teléfonos 212081 y 213017.

EN LEON
RUBIERA, S. L. — Forjados y Cubiertas.
General Sanjurjo, 1.° C
Teléfonos 227962 y 227225:

EN VIGO
RUBIERA - STALTON GALICIA, S. A.
Gran Vía, 4.
Teléfono 213548 (3 líneas).

EN JAEN
RUBIERA, BAILEN, S. A.
Cerámica La Cruz Blanca
Bailen - Ctra. Madrid - Cádiz
Km. 297. Teléfono 491.

EN CANARIAS
PREFABRICADOS MAHER
Rambla Pulido, 76.
SANTA CRUZ DE TENERIFE
Teléfonos 227128 y 221700.
PREFABRICADOS MAHER
General Franco, 60.
Teléfono 218220 - 261444.
LAS PALMAS.

EN BURGOS
RUBIERA BURGOS, S. A.
Cerámica Norte. Carretera de Santander, Km. 2.
Teléfono 202928.

DELEGACION EN MADRID
Avda del Generalísimo, 51, 2.°
Teléfono 4636916 (provisional)
Madrid-16.

OFICINA TECNICA RUBIERA. — Calle Uría, 44. — GIJON.
Apartado 450. Teléfono 346761. — Director: Dr. Ingeniero Jerónimo Lozano Apolo.

INGLATERRA, DISPUESTA A ACLARAR UN MISTERIO DE HACE 4.000 AÑOS

- Aún no se sabe qué son las famosas piedras prehistóricas de Wiltshire
- Hace 300 años creyeron erróneamente que se trataba de templos «druidas»
- Se sabe que fueron trabajadas por hombres afincados en Gran Bretaña hace 4.000 años

He aquí algunas de las piedras prehistóricas de Wiltshire, cuyo misterio guardado hace 3.000 años es posible que pueda ser aclarado ahora. — (Foto HISPANIA PRESS)

Este verano en Wiltshire, Inglaterra, es posible que por fin se pueda aclarar un misterio de hace 3.000 años. Algunos de los secretos mejor guardados de la antigüedad se están rindiendo al azadón del arqueólogo. Cuatro mil años de aire y sol han borrado las inscripciones de las piedras prehistóricas de Wiltshire y la verdadera significación de sus gigantescas caras en blanco ha desapadecido.

Sabemos que se llaman Stonehenge, Avebury y Silbury Hill, pero lo que fueron en realidad sólo podemos tratar de adivinarlo. La más famosa es Stonehenge. ¿Son las ruinas de una «catedral» al aire libre, o de un «observatorio»? Sabemos que fue modificada, alterada y adaptada muchas veces durante los lejanos siglos cuando la gente adoraba en su interior.

UN CERRADO MISTERIO :—: :—: :—: :—:

Una cosa parece cierta y es que los druidas no tuvieron nada que ver con cualquiera de ellas. Surgió una falsa interpretación hace 300 años por la que se creyó que todos los círculos de piedra templos de los druidas. Estos eran unos sacerdotes celtas y probablemente llegaron a la Gran Bretaña mil años después de la versión final de Stonohenge.

¿Qué se conoce sobre las lejanas gentes que construyeron estos lugares sagrados? Se cree que se establecieron en la Gran Bretaña alrededor del año 2.000 antes de Jesucristo procedentes de Francia. Ellos enterraban a sus difuntos, o quizá a sus más distinguidos difuntos, en tumbas de piedra bajo montones de tierra y piedras.

«Stonchenge Uno» fue levantado alrededor del año 1800 antes de Jesucristo. Era una pared circular, probablemente de alrededor de metro y medio de altura con un foso exterior y un círculo de 56 fosas en su interior. Sus funciones continúan siendo un misterio. Hoy están señaladas por círculos blancos.

Nuevas oleadas de inmigrantes llegaron a este país alrededor del año 1700 antes de Jesucristo. A estos se les llamó los Beaker Kolk, y ellos construyeron, entre el 1600 y 1550 antes de Jesucristo el «Stonehenge Dos», trayendo las piedras del Sudoeste de Gales. Estas famosas «piedras azules», como se las llama, son únicas. No hay igual en la Gran Bretaña.

Fueron probablemente transportadas a través del Canal de Bristol. La distancia total es de 240 millas, el paso de las piedras hasta de cuatro toneladas y fueron 80 por los menos. Se proyectó levantarlas en doble círculo, pero esta idea nunca se realizó. Fue presentado un proyecto totalmente nuevo, que dio lugar al «Stonehenge Tres». Aquí por vez primera se ve la dirección de un verdadero arquitecto y la fecha fue probablemente alrededor del año 1500 antes de la era Cristiana.

POSIBLE OBSERVATORIO ASTRONOMICO

Más de 80 bloques gigantescos de piedra, cuyo peso varía entre las 7 y las 25 toneladas fueron arrastradas desde las lomas de Marlborough, situadas a 32 kilómetros y colocadas en la forma que se encuentran en la actualidad. Las piedras fueron perfectamente esculpidas y preparadas, las uniones exactamente acopladas, los grandes dinteles en forma curva con lados inclinados para corregir los efectos de la perspectiva y, finalmente, un perfecto círculo se levantaba sobre la planicie. Con cinco enormes trilitos formando un patio central es la más impresionante estructura prehistórica de piedra que existe en la Europa occidental. Las Piedras Azules se volvieron a colocar para formar una herradura en el interior del círculo principal. El eje del templo señala hacia la salida del sol en el centro del verano. Algunos científicos creen que es un completo observatorio astronómico. Uno de ellos con la ayuda de un computador, preparó un libro para probarlo.

La comunidad servida por este templo debió estar altamente organizada. Se sospecha que tenga influencias de la Isla de Creta. Una presunta copia de una daga de Micenas del Sur de Grecia fue descubierta en 1953, esculpida en una de las columnas. Avebury, a 32 kilómetros al Norte, es mucho mayor, y mucho menos famoso. Parece ser contemporáneo de la segunda y tercera etapa de Stonehenge. La misma comunidad pudo haber sido la autora de ambos templos.

MONTICULO PREHISTORICO :—: :—: :—:

Averbury tiene un gran terraplén circular, de 500 metros a su aldededor, con un foso exterior, un círculo de unas cien piedras se alza dentro del foso, algunas de éstas con un peso superior a las 40 toneladas y junto al centro había círculos más pequeños.

Silbury Hill es aún menos conocido, aunque casi cierra la principal autopista que va desde Londres a Bristol. Es uno de los mayores misterios de la arqueología europea aún no desentrañados.

Es el mayor montículo prehistórico hecho por el hombre, tiene una altura de 40 metros y una superficie en su base de más de dos hectáreas. Las excavaciones realizadas el pasado verano indicaban que fue una tumba, pero que ésta aún no ha sido descubierta y permanece intacta. Se supone que el constructor de Stonehenge pueda estar enterrado aquí. Sin duda fue un gran personaje.

Mucha gente sigue esperando la respuesta que se aguarda desde la época de los romanos, ya que Silbury Hill también les intrigó. — (Hispania Press).

FRED HOME

VENEZUELA, PASO A PASO

ENTRE LOS MOTILONES Y LOS YUKPAS (Y 3)

- Por vez primera en la Historia, habitantes de un pueblo civilizado
- Las dos tribus rivales forman ahora una comunidad y han nombrado alcalde y jefe de policía
- Pero en la selva esperan todavía dos mil yukpas y unos quinientos motilones

(Crónica de nuestro enviado especial, Alfonso ZAPATER)

= XXVIII =

No ha sido vano el sacrificio. No lo es todavía. Las flechas que hirieron gravemente al Padre Clemente y a fray Primitivo dieron en la diana del amor. Los «quijotes» a lo divino todavía rondan la selva, en la sierra de Perijá.

La misión de los Angeles del Tucuco, inmaculadamente blanca, ha llevado la paz a dos tribos rivales. Y ha servido para que motilones y yukpas constituyan por vez primera en la Historia una comunidad civilizada.

He sido testigo presencial de lo que considero una efemérides importante: el nacimiento del primer pueblo habitado por dos razas indias, que hasta hace unos años eran salvajes, hostiles.

Así son las casas del primer pueblo civilizado, habitado por los motilones y los yukpas.

El Padre Romualdo me advirtió:

—Ya tenemos cien familias asentadas alrededor de la misión.

Y luego me llevó hasta un pequeño pueblo formado por cien casitas blancas —siempre predomina lo blanco—, formando calles y plazas. Es el primer pueblo civilizado, habitado por los motilones y los yukpas. Todavía no está ocupado en su totalidad, pero el hecho, es significativo y trascendental.

Para que todo sea completo, la nueva comunidad —la primera comunidad indígena de El Tucuco— ha nombrado alcalde y jefe de Policía. Cuenta con el correspondiente dispensario, magníficamente dotado; dispone de moderno instrumental clínico y de varias camas para los casos de urgencia.

Llegamos en el momento que acababa de irrumpir en el Mundo un nuevo motilón. La comunidad creció ese mismo día.

ESCRUPULOSIDAD Y LIMPIEZA :—: :—: :—:

—Ha sido un triunfo grande conseguir que las mujeres motilonas vengan a tener sus hijos en el dispensario —dijo el Padre superior.

—¿Por qué?

—Son muy escrupulosas y limpias. Hasta el extremo de proceder con exageración en todas estas manifestaciones. Las motilonas acuden a los ríos cuando sienten que van a dar a luz. Buscan un lugar escondido, donde nadie las vea. Allí tienen sus hijos, junto a las aguas. Allí los lavan. No les importa poner en peligro sus vidas, con tal de rendir culto a la limpieza e higiene. Hemos tardado mucho en convencerlas. Anteriormente, cuando el pueblo todavía estaba sin construir, las trasladábamos a Machiques, en automóvil. Yo, que nada sabía de estas cosas, tuve que asistir a dos alumbramientos por el camino.

Las casas y las calles del nuevo pueblo motilón-yukpa —el primer pueblo que nace desde que han entrado a formar parte de nuestra civilización— son un dechado de limpieza. No faltan las mujeres que cocinan al aire libre por no ensuciar su vivienda. O quién sabe si lo hacen, también, impulsadas por la costumbre, recordando un pasado todavía próximo.

Recorrimos el pueblo, casa por casa. Familias motilonas y yukpas se asomaban a las puertas, para esconderse al poco, cohibidas por nuestra presencia.

—Se trata de una comunidad unida y ordenada. Cuando fueron asignadas las casas, el alcalde pidió que le diéramos la más alta, porque así podría vigilar mejor a sus vecinos.

CON LA VICEALCALDESA :—: :—: :—: :—:

El pueblo se extiende sobre una suave planicie, en las estribaciones de la serranía. Es como un remanso de civilización en el corazón de la selva salvaje.

Los motilones son amigos de la cultura. Les place encaramarse sobre las crestas de las montañas y otear el horizonte. Desde allí se sienten más vecindarse en cuidado jardín, con amplio paseo central. La vicealcaldesa lo quiso así, para poder pasear después de las comidas.

Y TAMBIEN CALABOZO

También hay calabozo en el primer pueblo motilón-yukpa, conforme corresponde a toda comunidad civilizada. Hay que velar por la paz y el orden de los habitantes.

El calabozo semeja una pequeña jaula. Estaba cerrado, y junto a la puerta hacía guardia un hombre armado, señal inequívoca de que algún vecino había sido arrestado.

—Pero no se trata de delincuentes —nos advirtieron—. Metemos a los que se emborrachan para que no perturben a los demás.

A buen seguro que los yukpas serán los inquilinos más asiduos. Sólo ellos son capaces de soportar y digerir un licor tan fuerte como la chipcha. Y de fumar en apestosas pipas hechas de arcilla cocida, utilizando mezclas de tabaco que a veces tienen la propiedad de una droga poderosa.

Pero éstos y otros abusos han sido corregidos. Los indios de la sierra de Perijá van incorporándose paulatinamente a la misión, atraídos por el ejemplo de sus compañeros de raza, habitantes del primer pueblo civilizado.

LO QUE FALTA POR HACER :—: :—: :—: :—:

Con todo, es mucho todavía lo que falta por hacer. Los misioneros tienen la selva al alcance de la mano y han de internarse en ella diariamente para convencer y atraer a unos indios para los que la civilización sólo es una palabra vacía.

—Algunos vienen por propia voluntad pero otros...

—¿Cuántos quedan en la selva?

—Calculamos que dos mil yukpas y unos quinientos motilones.

—¿En actitud hostil?

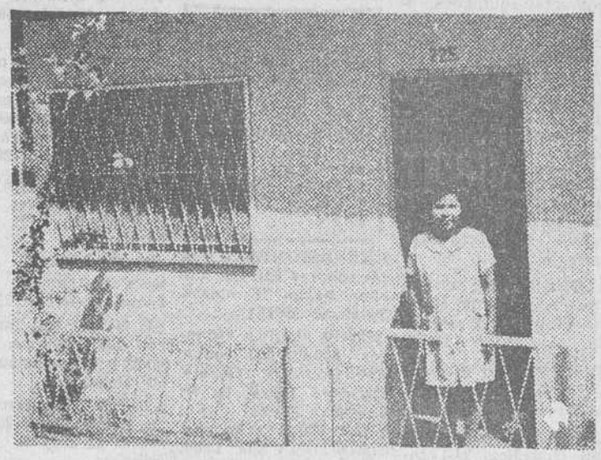

Las motilonas son muy cuidadosas de sus casas

—No. Por fortuna, ya estamos a salvo de ese peligro.

Pero el peligro acecha siempre dentro de la selva. Las condiciones de vida son duras, casi inhumanas. Nada importa para los quijotes divinos.

El Padre Clemente, enfermo y todo, se consume entre las cuatro paredes de la misión. Sueña con incorporarse nuevamente al pequeño ejército de los que lo arriesgan todo para servir a la más grande de las causas.

Cuando nos alejamos de la misión de los Angeles del Tucuco, el Padre Romualdo y las Hermanas de Santa Ana salen a la puerta a despedirnos. Inesita y Totobí (Lucero del Alba), —en cristiano es María de los Angeles, como la Madre Superiora—, entonan una ingenua canción en nuestro honor.

Íbamos cansados y sudorosos, pero alegres. Porque habíamos asistido al nacimiento del primer pueblo de los motilones y los yukpas.

Lo blanco, que es luz y es paz —que es amor—, se extiende va a lo largo y lo ancho de la serranía.

Todas las horas son buenas para ser prudentes: Camina siempre atento; el peligro no avisa.

¿Por qué no un Crucero este año?

Además puede resultarle GRATIS

Infórmese en cualquier Oficina

Marsans

de sus Cruceros 1970

con los Cabos San Roque y San Vicente de Ybarra y Cía.

Celebración de nuestro 60 aniversario

Su crucero puede ser GRATIS

IV CRUCERO A RUSIA
Del 14 al 31 de Julio
Desde 18.400 Ptas.

V CRUCERO MAR NEGRO
Del 26 de Agosto al 9 de Septiembre
Desde 16.600 Ptas.

IV CRUCERO MAR LATINO
Del 31 de Julio al 9 de Agosto
Desde 9.500 Ptas.

XII CRUCERO PAISES NORDICOS
Del 6 al 29 de Julio
Desde 21.900 Ptas.

IX CRUCERO MEDITERRANEO ORIENTAL
Del 9 al 24 de Agosto
Desde 15.700 Ptas.

XIII CRUCERO CAPITALES NORDICAS
Del 30 de Julio al 23 de Agosto
Desde 24.500 Ptas.

XIV CRUCERO MAR BALTICO
Del 23 de Agosto al 7 de Septiembre
Desde 15.900 Ptas.

...Y siendo socio del DINERS con pago DI-FE-RI-DO

Información e inscripciones

Marsans
AGENCIA DE VIAJES • TITULO 1 DEL GRUPO A
PLACA DE ORO AL MERITO TURISTICO

Carrera de San Jerónimo, 34 - Tel. 231 18 00 - Avda. de José Antonio, 59 - Tel. 248 94 08
MADRID

1910-1970 Más de medio siglo de experiencia

PREPARE Y DISFRUTE SU VERANEO

De 1970, en las zonas residenciales de SUANCES — MOGRO — SOLARES (Santander). apartamentos y villas totalmente terminados. Playa y puerto privados. Tenis. Supermercado. Máximas comodidades Entregas iniciales a partir de 100.000 pesetas. Resto facilidades 14 años.

Informa y vende: CONSTRUCCIONES PELLON.
SOLARES. — Teléfono 87 — Santander

IMPORTANTE EMPRESA CON SEDE EN BURGOS

PRECISA

JEFE DE PRODUCCION

SE REQUIERE:

- ★ Perito Industrial, preferible mecánico.
- ★ Edad hasta 30 años.
- ★ Dotes de mando y organización (Tendrá una plantilla de más de 200 personas).
- ★ Experiencia probada en puesto similar.
- ★ Libre del servicio militar.

SE OFRECE:

- ★ Puesto con gran responsabilidad y porvenir por el desarrollo creciente de la Empresa
- ★ Formación a cargo de la Empresa.
- ★ Remuneración a convenir, de acuerdo con aptitudes del candidato.

Escribir enviando "Curriculum Vitae" a la referencia "Jefe": Publicidad "MENTOR". Apartado 140. Burgos. — (R. Oficina Colocación núm. 316).

TELEVISION

TECNICOS EN UN MES, EN BURGOS

Curso intensivo práctico mañana o tarde
por el INSTITUTO DE ESTUDIOS ELECTRONICOS
ULTIMOS DIAS DE MATRICULA — PLAZAS LIMITADAS

ANUNCIOS ECONOMICOS

Estos anuncios se reciben en nuestra Administración (Calle Vitoria, 13, Teléfono 207148), de NUEVE de la mañana a UNA Y MEDIA de la tarde y de CUATRO a SEIS Y MEDIA de la tarde, así como en todas las Agencias de publicidad.
PRECIO: 10 pesetas hasta diez palabras. Cada palabra más una peseta.

Alquileres

ALQUILO piso céntrico, estrenar. Razón: Avellanos. Peluquería ROVY.

ALQUILO máquinas escribir sumar y calcular Crespo. Plaza Alonso Martínez, 7, principal. Teléfono 205947.

ALQUILO oficina con teléfono, calefacción central almacén y vivienda; otra planta principal, 750 m2. calefacción central, portal independiente, ideal hostal, academia, exposición, etc. Angel Blanco. Teléfono 205877.

ALQUILO piso, 5 habitaciones, mucho sol, calle Vitoria, 184 Razón: portería.

ALQUILO dos pisos, calle Vitoria núm. 163, 3.º D y 3.º F. Informes en la portería.

ARRIENDO local 200 m2., propio cualquier taller. Energía trifásica Teléfono 203233.

SE ALQUILA piso en la calle San Francisco, 155 Para tratar: Avenida del Cid, 76, 4.º izquierda, A.

ALQUILO chalet en La Castellana (paseo central). Informes: teléfono 202173.

SE ALQUILA piso amueblado, Gamonal. Informes: Consigna Estación Autobuses.

ARRIENDO piso, calle Barrantes, 8 habitaciones, calefacción, renta 3.500; Razón: Cámara Propiedad Urbana, Laín Calvo, 31.

ALQUILO piso amueblado, confortable. Avenida Sanjurjo, 37, 8.º.

ALQUILO piso amueblado, barato. Razón: Vía de Empalme, número 8, 7.º, C. Por calle Madrid.

ALQUILO entresuelo comercial, 40 m2., calefacción central. Calle Clunia, 9. Razón: Clunia, 9, 5.º, A. Teléfono 204758.

ALQUILO piso amueblado, céntrico, confort. Miranda, 17, 7.º, centro.

SE ALQUILAN dos habitaciones, derecho cocina. Santa Clara, 34, 1.º, C.

SE ALQUILA chalet en La Castellana. Informes: Telf. 207802.

LAREDO apartamentos Semana Santa gran lujo, en misma playa, magníficas vistas, totalmente equipados, 5-8 personas, 3.000 Ptas. Julio y Septiembre precios interesantes. Información: Residencia Emperatriz, Laredo, teléfono 633. López Ramos. Hurtado de Amézaga, 3 Bilbao. 320667.

SE ALQUILA habitación derecho cocina a matrimonio. Calle Burgense, 18. Informes: portería.

ALQUILO piso nuevo, amueblado, muy barato. Vitoria, 177. Portería.

ARRIENDO o traspaso bar. Informes esta Administración.

ARRIENDO piso. Fernán González, 24. Informes: Laín Calvo, 46, tercero

ALQUILO piso amueblado, con calefacción. Calle Martínez del Campo, núm. 17, 2.º, B.

ALQUILO pisito económico. Razón esta Administración.

ARRIENDASE: Piso confort, siete habitaciones, Vitoria, 21. Lonja acondicionada, centriquísima.

PISOS bonitos, nuevos, comodidades, calefacción, desde 2.700 pesetas, buenos sitios. Agencia Palencia.

NAVES industriales, 100, 130, 200, 800 metros cuadrados, sin columnas, portones cinco metros, también con opción a compra. Agencia Palencia.

PISOS amueblados, nuevos y usados, 3.000 y 5.000 pesetas. Agencia Palencia.

LOCAL 170 m2., céntrico, alquilo 7.000 pesetas. Agencia Palencia.

BAR montado totalmente, puede ser buen negocio. Agencia Palencia.

SALA Fiestas, elegante, montada con bar, alquilo. Negocio seguro. Agencia Palencia.

ALQUILO piso amueblado, detrás gasolinera. Calle Vitoria. Teléfono 208071.

SE ALQUILA piso amueblado y habitación derecho cocina. Fuentecillas, 19, 3.º, A.

ALQUILO piso, Juan XXIII, mucho sol. Informes: Calzadas, 3. Portería.

ALQUILO piso, Vía de Empalme, núm. 4, 4.º, G. (Principio Pisones). Teléfono 205740 - 195.

ALQUILO primer piso céntrico, para oficina o similar. Informes esta Administración.

ALQUILO dos pisos, uno amueblado, seis camas. Otro sin amueblar, en calle Clunia, núm. 17 5.º, E. Informes: San Francisco, letra D, 6.º, 4.ª.

SE ALQUILA habitación amueblada todas comodidades, calefacción central, a señora o señorita, con informes, precio módico. Calle Benito Gutiérrez, 3, 2.º, derecha. Acudir de 1 a 5.

Automóviles y accesorios

ALQUILER sin conductor, nuevos: Seat 1.500, 850 coupé, 600-D, Renault 10 y Renault 8, Morris y M-G 1.000 - «Servi Auto». Sanjurjo, 9. Teléfono 207716.

ALQUILER sin conductor: Seat 1.500, Simca, 600-D. - GARAJE TURISMO Calle Vitoria, 20.

MOTORAMA. Servicio permanente de grúa. Con nosotros hasta el taller de su preferencia. Asunción de Nuestra Señora, 1. Teléfono 203364.

AUTOS «FLEN» Coches de alquiler sin conductor: 600-D, 850 Berlina y Coupé Seat 1.500, 124, 1.450. Morris, M-G Simcas, nuevos. - Garaje San Pedro Cardeña, núm. 90. Teléfonos 208072 y 201874.

EXCURSIONES, viajes. Microbuses Europa. Coches hasta 25 plazas. Teléfono 208551.

AUTOS alquiler «Blanco». 600-D, 850 coupé, 124 (nuevos). Garaje Barriada Illera, B, 59. Teléfono 205638.

SEAT 600-D, «Ondine», Simca 1.000 y Seat 1.500, toda prueba, vendo. Facilidades. Talleres Pedro. Vitoria, 105 y Carretera Madrid-Irún, kilómetro 247. Telf. 219111.

VENDO furgoneta Savia 850 como nueva; Alfa Romeo Perkins, y D.K.W gas-oil y gasolina, muy baratas. Ruera. Vitoria, 19. Teléfono 203837.

GAMONAL, 228, venda varios 600, 600-D, 850, 1.500, R-8, 4-L Super, 4-F, Citroen 2 HP. Berlina y furgoneta Alfa Romeo furgón, motor gasolina, revisados. Facilidades.

FURGONETAS Citroen revisadas, desde 12.000 pesetas. Con facilidades. Agencia Citroen.

CITROEN 2 CV Berlinas y furgonetas con facilidades pago. Sanz Pastor, 6.

COMPRAMOS Velomotores. Hermanos Fuente. Santa Cruz, 22.

VENDO «Alfa Romeo-Giulietta», turismo, cuatro puertas, toda prueba. Teléfono 213382, de Bilbao.

FIAT 1.500, vendo impecable, particular a particular. Verlo: Talleres Mecánicos Suizo. San Agustín.

VENDO 4-L Super, impecable. Llamar mañanas: teléfono 204533.

VENDO coche Seat 600. Plaza Logroño, 2, 2.º, 4.

VENDO 600-D, 4-L y Gordini. Bar «Lafuente». Con facilidades.

VENDO caja camión por haber puesto volquete, recién reparada, de 5,70, barata. Grigelmo. Telf. 2. Iglesias.

VENDO Dauphine, bien de motor y carroceria, sin ningún golpe y sano. Diego Lainez, 15. Taller.

Asesorías

ADMINISTRACION de fincas y contabilidades. Teléfono 207187.

SE OFRECE gabinete administrativo, para contabilidad, Seguros Sociales, nóminas y todo lo concerniente a administración. Honorarios económicos. Informes tardes. Teléfonos: 200191 ó 200722.

Colocaciones

IMPORTANTISIMO: Gane 100 o más pesetas diarias trabajando en casa horas libres Hombres, mujeres, cualquier edad. Para informes envíe ocho pesetas sellos. Apartado 124. León.

SEÑORA o señorita: Aproveche sus horas libres distribuyendo los famosos productos Avon Cosmetics. Llame al teléfono 206943, de Burgos, o escriba al apartado 14.875 de Madrid. Entérese. Gran oportunidad.

SE OFRECE pintor empapelador especializado Santamaría. Pida muestrarios llamando al teléfono 206368.

SE NECESITA muchacha con informes buen sueldo. Vitoria, 56. 5.º. B.

SE OFRECE pintor empapelador, especializado. Rapidez y garantía. Vea muestras domicilio sin compromiso. Juncuas. Telf. 207606.

SE NECESITAN aprendices de pintores. Santa Dorotea, 5. (R. O. C. 252).

SE NECESITA chica para matrimonio solo. Llamar teléfono 201311.

SE NECESITA muchacha con informes, buen sueldo Concepción, 21, 3.º, Dcha.

NECESITO obrero para granja. Telf. 201415. (R. O. C. 221).

CHICO para Bodega Riojana. Plaza Alonso Martínez, esquina San Juan. (R. O. C. 282).

SE NECESITA chica para casa, en finca de Haro (Logroño), buen sueldo. Razón: calle Miranda, 14, 3.º, Izqda. Teléfono 204743.

SE NECESITA chica para mostrador de cafetería. Razón: Calzadas, 84 (R. O. C. 298).

MATRIMONIO con dos niños, necesita chica, sueldo 3.000 Ptas., con informes. Héroes del Alcázar, 1, 5.º, Dcha Teléfono 207063.

SE NECESITA chico de 14 años para Confitería Loste. (Oficina de Colocación, número 235).

SE NECESITA tractorista soltero y vaquero soltero. Granja Santibáñez. Villamayor de Treviño. Alejandro Ortega.

PRECISO pastor urgentemente. Teodosio García. Rabé Escuderos (Lerma).

SE NECESITAN chicos para recados. Comercial Vascongada. Madrid, 70. (R. O. C. 289).

SE OFRECE señor cobrar facturas. Carretera de Logroño, número 17, 2.º, E.

SIRVIENTA de 30 a 40 años, para matrimonio sin hijos, 4.000 pesetas al mes. Inútil sin informes. Dirigirse: A. Aparicio. Calle León XIII, núm. 15. Barcelona.

COOPERATIVA necesita tractorista, preferencia casado. Tratar con Mariano Alvarez. Castrojeriz.

SE NECESITA chica. Calera, 29, 5.º, Dcha.

SE NECESITA chica. Trinidad, 8, 4.º, Izqda. (Junto a Capitanía).

MECANICOS en Seat y Renault, se necesitan. Plaza de Logroño, 2. Teléfono 200911. (R. O. C. 313).

EMPLEADA hogar. Buen sueldo. Plaza Mayor, 31, 2.º, 2.ª.

MATRIMONIO dos niños necesita muchacha. Valladolid. 2. 6.º B.

SE NECESITA chica o asistenta. Razón: Portería. San Juan, 22.

MUCHACHA se necesita, con informes. Hay asistenta para la cocina. Condestable, 4, 5.º, izquierda.

SE NECESITA chica para la limpieza. Hostal Avenida. San Lesmes, núm. 1.

SE PRECISA señora de limpieza y empleada de hogar. Restaurante «Rincón de España». (R. O. C. 306).

NECESITO muchacha. Calle Vitoria, núm. 23, 1.º. Manuel Alonso.

SE NECESITA chica fija, poca familia, con informes. San Lesmes, 18, 10.º, A.

SE NECESITA mozo para almacén de vinos que sepa conducir moto-carros. Razón: San Pedro Cardeña, 94. (R. O. C. 309).

NECESITO chica servicio, 14 ó 15 años. Teléfono 205654.

NECESITO chica interna o externa, buen sueldo. Vitoria, 28, 4.º.

SE NECESITA aprendiz y ayudante de carpintero. Carpintería Mecánica Julio Landáburu. San Juan, 19. (R. O. C. 314).

SE NECESITA asistenta con informes, de 9 mañana a 6 tarde. Avenida del Cid, 6. Razón, portería.

CHICAS para limpieza, se necesitan. Hostal El Cid. (R. O. C. 315).

APRENDIZA 14 años, para taller de confección. Casillas, 7, bajo. (R. O. C. 310).

SE NECESITA oficiala modista mayor de 22 años. Razón: Modas Aparicio - Chicote. Calle Santander, núm. 2. (R. O. C. 301).

SE NECESITA aprendiz de 14 a 16 años. Confitería Ibáñez. Espolón, 16. (R. O. C. 324)

NECESITO muchacha de 9 a 8, tres tardes libres semana. Vitoria, 20, 5.º, Izqda.

EDITORA de Christmas necesita representante, introducido en papelería para promocionar su venta en capital y provincia. Dirigirse interesados al Apartado 366 de Valencia.

PINTORES necesito. Presentarse frente Mesón Doña Jimena, Cabestreros, Nuevo Mesón. (R. O. C. 323).

SE NECESITA chica. Hostal Nacional. Gasset, 4.

OFRECESE persona competente, para llevar contabilidad de comercio o establecimientos particulares. Teléfono: 208355.

SE PRECISA matrimonio de 35 a 45 años, sin familia. Seminario Castillo Elejabeitia (Vizcaya).

SE NECESITA muchacha. Madrid, 2, 2.º.

SE DESEA señora viuda o soltera, de 35 a 45 años, para atender a señora mayor e hijo, con informes. Razón: San Pedro Cardeña 114.

NECESITO matrimonio joven, para trabajar en fábrica de quesos, en Burgos, facilitando vivienda en la misma fábrica. Dirigirse: Apartado de Correos número 314. Burgos. (R. O. C. 321).

SE NECESITA chófer para recogida leche por pueblos próximos Burgos. Dirigirse: Teléfono 203084. Horas de 10 a 12. (R. O. C. 322).

SE NECESITA asistenta o chica. Alhóndiga, 13, 2.º, habitación 6.

NECESITO asistenta, joven, matrimonio solo. San Gil, 4, 3.º

SE PRECISA pastor casado o a zurrón, para finca esta provincia. Buena retribución. Informes: Félix Gento. Madrid, 1. Burgos. (R. O. C. 317).

SE NECESITAN chicas de limpieza. Informes esta Administración. (R. O. C. 305).

SE NECESITA chica sabiendo cocina y obligaciones. Buen sueldo. Paseo de la Quinta, 31.

Compras y ventas

DURALEX. Platos, vasos duralex. «Ferretería Laín Calvo». Teléfono 20 33 94.

OCASION: Vendo máquinas usadas de escribir, sumar y calcular procedentes de cambios por nuevas. De la Vega. Madrid, 2. Burgos

SE VENDE coche y silla de niño. Particular de las Calzadas, número 1. 3.º, habitación 11.

COMPRO muebles usados y lana vieja. Teléfono 208239.

PALOMAS vivas, compra Pollería Huevería Moderna. Avenida del Cid, 6. Telfs. 205961 - 207069.

SE VENDE coche niño, Jané, barato. Calle Calera, 35, 5.º, D

VENDO coche niño. General Dávila, número 1, 2.º, E.

VENDO coche niño, grande, seminuevo. Calle Madrid, 63, 5.º, A.

VENDO coche niño moderno, muy nuevo. Teléfono 208197.

VENDO un vagón de alfalfa empacada, en Villalonquéjar. Guillermo Martínez.

SE VENDE perra pastorlega, a elegir entre dos. Inmejorables. Antolín. Cardeñadijo.

VENDO coche silla niño, nuevo. Fernán González, 27, 1.º, Dcha.

SE VENDE coche-silla de niño, seminuevo. Informes: de 6 a 7 tarde. Segovia, 16, 1.º. Dcha.

CILINDRO laminador a propósito para fábrica de galletas o pastas, se vende, precio muy barato. Informes: Teléfono 201648.

SE VENDEN 3.000 kilos de veza y remolacha. Tratar con Secundino Martínez. Hontanas.

ENSERES y máquinas de molinería, cernedores, transmisiones, poleas, etc. Informes: Teléfono 201648.

VENDO máquina coser «Alfa», secreter. Calvario, 20, bajo. (Cubero).

POLLITAS vendo raza «Red», dos meses, huevo de color. Hospital del Rey. Frente Bar Gloria. Teléfono 201430.

SE VENDE cocina de carbón de porcelana y mesa de cocina. Teléfono 201609.

VENDO 100 fanegas de yeros, en Cardeñuela Riopico. Desiderio Ureta.

Detectives

DETECTIVES «Alka». Alta investigación privada. Licencia L. Observaciones de conductas. Prematrimoniales, Laborales. Financieras, etc. Teléfono 207526.

«ALKA» opera con seriedad y absoluta reserva. Detectives. Teléfono 207526.

Enseñanzas

PROFESORA de francés da clases particulares, cualquier curso. Teléfono 204991.

MAESTRA con experiencia, da clases de Enseñanza Primaria y Bachiller Elemental. Teléfono 206922.

ALEMAN. Inglés. Francés (Nativos). Correspondencia comercial. Grupos reducidos. «AAG». Laín Calvo, 17.

CATORCE idiomas clásicos modernos. Amplios horarios. «AAG». Laín Calvo, 17.

DOY CLASES particular, Bachiller Elemental. Calle Calvario, número 22, 5.º, Izqda.

Fincas

EN LAREDO, vendo pisos baratos, a 150 m. playa. Informes: Alonso. San José, 8, 2.º.

CONSTRUCCIONES «Bu-Bis», calle Vitoria, 179, 1.º. Venta directa de pisos y lonjas. Precios desde 250.000 pesetas, con entradas desde 20.000 pesetas y 150.000 aplazadas diez años, resto a convenir

VENTA de pisos y lonjas en Vía de Empalme. «Construcciones Serrano». Teléfono 204385.

MASEGOSA Constructora, tiene terminada su vivienda económica. En varias zonas ciudad. Cuatro habitaciones, baño, todo parquet, espaciosas. Compre piso y sol. Facilidades pago. Avda Cid, 80. Teléfono 209333.

CONSTRUCCIONES González Alonso Venta de viviendas llave en mano, exentas. Entrega total. 50 000 pesetas resto diez años y locales comerciales Oficina calle Vitoria 115.

CONSTRUCCIONES Sánchez, vende pisos y lonjas comerciales en diversas zonas. Informes: Santa Clara, 86 Obra

ANTES de comprar su piso, visite todos los de Burgos y al final examine la calidad y condiciones que le ofrece Arranz Acinas Venta directa de pisos con formalidad absoluta Entrega de llaves inmediata Oficina Carretera de Logroño 15 1.º

¡VERANEANTES! Venta o alquiler de apartamentos en Laredo. Precios interesantes. Prigo. Moneda, 13

VENDO pisos terminados, con exenciones, facilidades diez años. Paseo de los Pisones, 18 y 20. Informes en bajos del edificio.

PISOS totalmente terminados, calefacción y agua caliente central, azulejo decorativo, parket, etc. Gastos comunidad reducidos grandes facilidades pago Véalos en calle Madrid 68 3.º B.

VENTA de pisos exentos contribución, grandes facilidades pago Pisones, 14 y 16.

VENDO piso de oportunidad, frente Maristas. Concepción, 14, 4.º derecha.

VENDO hermoso piso económico y con facilidades Enseña portero Melchor Prieto, 16.

VENDO o alquilo piso económico, en Capiscol. Teléfono 208140 (De 9 a 5). Preguntar Sr. de la Fuente.

OCASION: Vendo precioso piso, calle Vitoria. Emplazamiento ideal. Magníficas vistas y muy soleado. Todo parquet. Cocina y baño azulejo decorativo. Calefacción y agua caliente central. Cinco habitaciones. Exento. Elegante portal. Llame al 208088.

PISOS exentos, totalmente terminados, cuatro habitaciones con parket, magníficas cocinas, calefacción de agua, mucho sol. Pequeña entrada y resto en diez años, en calle Vitoria, 190. Telf 206735

SE VENDEN en Carretera Logroño, habitada toda la casa, pisos de 4 y 5 habitaciones, con sol todo el día, calefacción, grandes facilidades pago, urge la venta Informes: Concepción número 2, portería.

VENDO o alquilo, en calle Vitoria, núm. 200 grandes locales desde 100 m2. a 1.200 m2. Tratar con propietario Concepción, 2. Donaciano.

VENDO para cerrar tres coches juntos o independientes, local con 3 entradas, calle Benito Gutiérrez. Informes teléfono 202934.

VENDO piso amplio, 5 habitaciones, calle Madrid, 70; otro, 3 habitaciones exteriores, modernos. Informes: Merced, 8. Botería.

VENDO local, propio para industria, con dos entradas. Avenida del Cid, 79. Para informes: Tesorera, 9, 1.º, D. (T Pérez)

APORTO local céntrico, 110 metros cuadrados, a tres calles con fachada principal Avenida Reyes Católicos para instalar cafetería o negocio en sociedad Interesados escribir a N. Cámara. Francisco Salinas, s/n Burgos.

SE VENDE piso amplio, muchas mejoras exento contribución Urge venta por traslado. Aparicio y Ruiz núm. 7, 1.º, Izqda.

SE VENDE piso nuevo de lujo, céntrico soleado Vitoria, 30, 10.º derecha.

¿QUE nuestros pisos son los mejores?! Preferimos que esto lo diga V. al visitarlos terminados en la Avda de Gamonal, frente Barriada Inmaculada Ponce y Alonso

VENDO piso de lujo, seis habitaciones, dos cuartos de baño, calefacción central, con facilidades de pago. Informes: Construcciones Ortega Hortigüela. Camino de la Plata número 1, 6.º, B. (Junto a la iglesia de La Anunciación.

VENDO piso, cinco habitaciones, calefacción individual, situado en Alhóndiga, 17, 1.º. Informes: Construcciones Ortega Hortigüela. Camino de la Plata, número 1 6.º, B. (Junto a la iglesia de La Anunciación).

VENDO piso céntrico, otro con local de negocio de 55 m2., junto o separado. Facilidades pago. Informes: Nueva Apertura de Santa Cruz, 5, 5.º, B, exterior.

VENDO piso a estrenar, seis habitaciones bien situado, barato, con garaje o sin él, exento contribución Facilidades. Informes: Teléfono 207760.

VENDO piso Laín Calvo, profesional, oficinas. Teléfono 204535.

VENDO o alquilo piso. Francisco Sarmiento, núm. 5, 2.º, B Teléfono 202842.

VENDO piso exento. Avda. del Cid, 19, 3.º, habitación 11.

VENDO piso nuevo, llave en mano. Soleadísimo. Barriada Juan XXIII, bloque 12, número 1. Informes, portero y teléfono 204818.

VENDO piso nuevo, junto Catedral, 3 habitaciones, 325.000. Informes: Cabestreros, 7, 2.º D.

VENDO estupendísimo local, sin columnas, exento contribución, buena zona, propio para bar, farmacia u otro negocio. Informes: Avda. del Cid, 15. Tienda.

VENDO piso, exento, 5 habitaciones, dos baños, calefacción, en Vadillos. Informes: San Francisco, letra G. Portería.

OCASION: vendo 2.000 ó 3.000 metros terreno, agua y luz. Final Barriada Illera. Informes: Parque San Francisco, núm. 1. José Pérez.

SE VENDE en Capiscol, frente Central Lechera, local comercial, listo para almacén. Razón: Comestibles El Rubio. Vitoria, 42.

VENDO casa completa con dos pisos vacíos, o pisos sueltos. San Pedro Cardeña, 14, 1.º.

VENDO piso pequeño, soleado. Razón: Barriada Yagüe, F-3. Jonás Franco.

SE VENDE terreno, junto al «Polo». Informes: Llamar teléfono 209263.

¿QUIERE comprar piso con seis, siete habitaciones, calefacción y agua caliente central? Véalos en Agencia Palencia.

¿PISOS tipo medio?, pero muy bonitos, nuevos, calefacción y agua caliente central, desde 360.000 Ptas. y además muchísimas facilidades. Véalos en Agencia Palencia.

LOCALES bastante comerciales, muy baratos, diferentes superficies. Le informará Agencia Palencia.

POR necesidad de dinero vendo piso, tres habitaciones, cocina, despensa, ducha, calle Briviesca, por 185.000 pesetas. Agencia Palencia se lo enseña.

LOCAL calle Calvario, 72 metros cuadrados, 5,20 altura, puerta escaparate cinco metros, para montar cualquier negocio. También con vivienda si lo desea. Agencia Palencia. Plaza Calvo Sotelo, 6.

¡TODOS muy baratos! Pisos en calles Santa Clara, San Cosme, Trinas, Santa Dorotea, Francisco Salinas, Gamonal, Calvario, Belorado, Tesorera, Tahonas y otras. Compruébelo en Agencia Palencia.

FINCAS labrantío, 200 hectáreas, toda riego. Otra 407 hectáreas, regadío por aspersión, confluencia dos ríos. Informa solamente interesados. Agencia Palencia.

SE VENDEN o alquilan locales comerciales, de 15 m2., 25 m2., 40 m2., en Plaza Barriada Juan XXIII. Razón: Vitoria, 179, 6.º, G. Burgos.

SE VENDEN fincas en Quintanadueñas. Informes: Benedictinas de San José, núm. 11, 2.º, A. (San Pedro).

SE VENDE o alquila piso muy céntrico. Informes: José Zorrilla 8.º 6.º, H.

Ganados y aperos

CULTIVADORES de caracol, mejores y más baratos, en Sasamón. Talleres Llorente.

SE VENDEN 40 ovejas, 15 borregas. Tratar, con Francisco Varga. Cabañas de Juarros.

VENDO máquina segadora - atadora «Poucenat», seminueva, corte 1,5 m. Teodoro Cereceda. Azofra (Logroño).

REMOLQUES nuevos y usados, para mulas y tractor. Talleres Llorente Sasamón.

SE VENDEN 15 ovejas jóvenes con lechazos. Tratar con José Pérez. Villaverde Mogina (Burgos).

VENDO tractor Zetor 25-K, con arado, grada y bomba riego. Tomás Gutiérrez. Villalbilla de Burgos.

VENDO macho y mula media edad, máquina aventadora con motor Goliat y 5.000 cepas, en Revilla Cabriada. Razón: Nicomedes Merino, en Nebreda (Burgos).

SE VENDE vaca cruzada de ratino, 3 años, con ternero. Informes: José Marín. Pedrosa de Muñó.

VENDO máquina ensacadora con motor, en buen uso. Anastasio Güemes. Rubena.

REGALAMOS estiércol. Retirar: Vivar del Cid. Teléfono 205527.

SE VENDEN tres vacas, una de ellas parida de tres días, con su cría, holandesas, y siete terneros pasteros. Iglesias. Aureliano Santos.

SE VENDE yegua de ocho años, con una potra de dos días, en Revillarruz. Víctor de la Fuente

SE VENDEN 200 ovejas jóvenes emparejadas. (Los corderoos de 15 a 25 Kgs.). Hermanos Alvarez. Tordómar.

VENDO vacas lecheras, novillos y terneros. Celestino Sancho. Santaolalla de Bureba.

VENDO cosechadora «Claysson Santana», corte 3,20, toda prueba, por cese. Aureliano Tardajos. Palazuelos de Muñó.

VENDESE máquina trilladora completa número 0. Buen estado, Motor eléctrico nuevo. Razón: Faido (Alava). Cesáreo Ogueta

SE VENDEN 50 ovejas con cría. Para tratar con Demetrio Villaquirán. Villayerde Mogina.

REMOLQUES y gradas Luremo. Alfareros, 45. Burgos.

SE VENDEN ocho novillos cebados. Granja Olmedo. Villamayor de Treviño.

Huéspedes

ADMITIRIA tres o cuatro amigos Pensión completa General Mola, 14, 2.º, Dcha

SE ADMITEN huéspedes, precio económico. Carretera de Logroño, 7, 1.º B.

ADMITIRIA seis, sólo dormir, aparejadores, delineantes o cargos similares, precio convenir. Recibo, una a tres, siete a ocho Buenas comodidades. Calle Clunia, núm. 17, 5.º, E.

DOY pensión completa, habitación confortable. Teléfono 204596.

DOY pensión completa y cama, 75 Ptas. Hay calefacción. Puebla, 2, primero.

DOY camas a dormir, 23 Ptas. Puebla 2, 1.º

SE ADMITEN huéspedes, pensión completa o sólo dormir. General Mola, 12, 4.º.

Muebles

TRESILLOS fabricación propia. Exposición y venta. General Mola, 20.

Pérdidas

PERDIDA reloj oro, con colgante Catedral-Burgos. Trayecto General Vigón - Tesorera a calle Vitoria, día 12. Se gratificará por ser regalo de un familiar. Llamar teléfono 206929.

Televisores

TELEVISORES «19» último modelo extraplano. UHF, licencia americana, con voltímetro y mesa, todo 16 900 pesetas. Diez días prueba sin compromiso Ventas a plazos. Garantía absoluta seis meses «Comercial Velo-Motos Calera, 10.

REPARACION televisores todas marcas, servicio urgente Antenas Servicio técnico Marconi. Radio TV Caracas. Calzadas, 18 Teléfono 206528.

TELEVISORES. Frigoríficos Lavaplatos. Lavadoras automáticas. Todo mil al mes Radio Televisión Burgos Avenida Cid, 10 Feygón.

TELEVISORES: Reparaciones en el día todas marcas Radio Televisión Burgos Avenida Cid, 10 Edificio Feygón. Telf 208634.

Traspasos

TRASPASO pensión Escolar Almirante Bonifaz, 16, 1.º

SE TRASPASA tienda comestibles; económica. Razón: Fuentecillas, 8, primero

TRASPASO tienda ultramarinos por no poder atender, buena venta y poca renta Teléfono 205753

SE TRASPASA Bar La Paloma, Capiscol. Por no poder atender.

Varios

SEGURO obligatorio de accidentes de trabajo. Mutua Patronal Espolón 20 Burgos

REBOBINADO de motores eléctricos en el día. Personal especializado, precios muy interesantes. Electromart. General Mola, 25 Teléfono 203549

FERES tapiza puertas tresillos, dormitorios viejos, quedan mejor que nuevos Emperador 54 Telf 200220

ALBAÑILERIA, toda clase de trabajos calle Tahonas 6, 2.º derecha Teléfono 205987.

ALBAÑILERIA. Toda clase de trabajos y reparaciones. Telf 206775

AHORRE espacio convirtiendo su máquina de coser antigua, en portátil, por sólo 3.100 Ptas. Casa Garrido. Vitoria 27.

ALBAÑILERIA toda clase de trabajos y reparaciones. Telf. 206775.

Offset
y toda clase de trabajos tipográficos en TALLERES GRAFICOS «Diario de Burgos» Calle Vitoria, 13 Teléfono 202852

IMPRESOS comerciales, cartas timbradas, tarjetas de visita, invitaciones, prospectos de propaganda, etc TALLERES GRAFICOS «Diario de Burgos» Calle Vitoria 13 Telf 202852

FOTOGRABADOS Confección rápida TALLERES GRAFICOS «Diario de Burgos» Precios ventajosos. Calle Vitoria, 13 Teléfono 202852

TELEVISION ESPAÑOLA

MARTES

10,00 Apertura y presentación.
10,02 Televisión escolar.
14,00 Apertura y presentación.
14,02 Panorama de actualidad.
15,00 Noticias a las tres.
15,25 Avances.
15,30 Rimas populares.
16,00 Doris Day Show.
16,30 Nivel de vida.
17,00 Hablemos de España.
17,15 Ofrenda de flores de las fallas infantiles. Retransmisión en directo desde la plaza de la Virgen, de Valencia, de la Ofrenda de flores de las fallas infantiles a la Virgen de los Desamparados.
19,00 Presentación.
19,02 La hormiga atómica.
19,25 Flipper. "Desastre en los Everglades" (segunda parte).
19,55 Presentación tarde.
20,00 Puesta a punto. Tenis de mesa y bolos.
20,30 La huella del hombre.
20,55 Esta noche...
21,00 Novela.
21,30 Telediario.
21,55 Avances.
22,00 Poesía e imagen. "Poesía religiosa II y III".
22,15 Ciclo. "Un personaje llamado mujer". VIII "Imitación a la vida".
24,00 Veinticuatro horas.
0,15 Despedida y cierre.

MIERCOLES

10,00 Apertura y presentación.
10,02 Televisión escolar.
14,00 Apertura y presentación.
14,02 Panorama de actualidad.
15,00 Noticias a las tres.
15,25 Avances.
15,30 La quiniela.
16,00 Embrujada. "Una invitada difícil" (1.ª parte).
16,30 Nivel de vida.
17,00 Hablemos de España.
17,15 Ofrenda de flores. Retransmisión en directo desde la plaza de la Virgen de Valencia, de la Ofrenda de Flores a la Virgen de los Desamparados.
18,00 Presentación.
18,02 Tarzán. "Las aventuras de Charlty Jones" (segunda parte).
18,57 Habla contigo: Jesús Urteaga.
19,05 Misión rescate.
199,30 Avances.
19,32 Teleclub.
20,00 Puesta a punto. Tenis de mesa y bolos.
20,30 Este planeta: "El hombre y las tinieblas".
20,55 Esta noche...
21,00 Novela.
21,30 Telediario.
21,55 Avances.
22,00 Castilla con ojos abiertos. Medina de Rioseco.
22,30 Aventura.
23,00 Misión imposible. "Mente maestra".
24,00 Veinticuatro horas.
0,15 Música en TVE. Séptima Sinfonía de Beethoven, por la Orquesta Nacional, dirigida por Rafael Frühbeck de Burgos.
0,50 Los miércoles de Pablo VI.
1,00 Despedida y cierre.

EN VENTA DE BAÑOS

Sitio estratégico, se alquila o vende granja agropecuaria. A propósito para ganadero, Comunidad o Colegio.
Informes, Angel Díez. (Conde

Emerson
El televisor del futuro
COMERCIAL VELO-MOTO

GUIA DEL RADIOYENTE

RADIO POPULAR

SELECCION DE AUDICIONES:

RELIGIOSAS. — 8,30, Siempre al Norte; 12,01, La cara y la cruz; 14,00, Iglesia postconciliar; 20,30, Santo rosario; 21,45, La Palabra del Papa. (Radio Vaticano).

INFORMATIVAS. — 9,01, Burgos, música y noticias; 10,00, Con la Prensa bajo el brazo; 14,30 y 22,00, Diarios hablados de Radio Nacional de España; 15,00, La hora del café; 22,30, Boletín informativo de noche.

JUVENILES. — 13,00, La nueva frontera; 22,45, Clan musical.

FEMINA. — 11,00, Destino, ellas.

DEPORTIVA. — 14,15, Tribuna deportiva.

ZARZUELA. — 19,01, "La fama del tartanero" (selección), de J. Guerrero.

MUSICA SELECTA. — 12,05, Sonatina: "Kun-kun", de "Suite vasca", de P. Sorozábal; 19,30, Sala de conciertos: sinfonía número 6, en Si menor, Op. 74, de P. I. Tchaikowsky; 20,50, Partituras ilustres: "Montañesa", danza para piano, de M. de Falla.

BALLET ESPAÑOL. — 23,30, Ultimos compases: "Jota de "La Dolores", de T. Bretón; y "Fantasía Galaica" de E. Halffter.

MUSICA DE ESPAÑA. — 9,02, A la española; 10,15, Mosaico español; 19,01, Selecciones de zarzuela.

MUSICA HISPANOAMERICANA. — 9,15, Cantar en Hispanoamérica; 12,15, Ronda de América Española.

MUSICA LIGERA. — 8,00, Radio-Diana; 11,30, ¡Buen momento! 12,40, Disconotícia; 17,30, Tres por uno es uno; 18,00, Canciones y cantantes de España; 18,45, Estrictamente instrumental; 21,00, Canciones del Mundo; 21,30, Voces e instrumentos; 23,00, La música y las estrellas.

CLUB DE AMIGOS. — 16,00, Peticiones de nuestros amigos.

SE ARRIENDAN

30 hectáreas de terreno brezal para roturar el día 5 de Abril, en Basconcillos del Tozo.

Miranda

El Mirandés venció al Balsamaiso por cuatro tantos a uno

Frío, mucho frío, en esta tarde de Marzo, que más parecía de Diciembre. Ello hizo que la entrada en Anduva bajara mucho en relación a partidos anteriores.

ALINEACIONES

Balsamaiso. — Félix; Urbano, Emilio, Carmelo; Pedro, Tomás; Espinosa, Raúl, Mardones, Del Río y Blasco. En la segunda parte el equipo logroñés hizo las dos sustituciones reglamentarias, retirándose Carmelo y Espinosa.

Mirandés. — Alzate; García, Arbaizar, Cantera; Plaza, Abecia; Urruchi I, Pagalday, Pérez Navares, Iribarren y Lafuente. En la segunda parte Tolosana sustituyó a Iribarren.

Arbitró el encuentro el colegiado navarro señor Pérez, que tuvo una actuación muy correcta, si bien tampoco tuvo dificultades para ello, porque el partido transcurrió dentro de la mayor corrección.

Una vez más se produjo el gol forastero cuando solamente iban siete minutos del encuentro. Se ve que esto es un mal endémico del Mirandés de esta temporada. Un gol que tuvo como autor a Raúl, que aprovechó un rechace del poste para marcar de cerca. Hay que decir que el portero Alzate, que debutaba en las filas mirandesas no tuvo culpa alguna en el tanto.

El gol desconcertó al Mirandés que si bien presionaba, no acertaba a coordinar el juego y, pese a su dominio los minutos fueron trascurriendo sin pena ni gloria. Hubo algunas ocasiones de marcar pero los remates fueron defectuosos y cuando hubo alguno con cierto peligro, Félix supo emplearse con notable acierto.

El empate llegaría en el minuto 38, al ser castigado el conjunto logroñés con una falta cerca del área pequeña, que saca Abecia en corto sobre Lafuente y este de durísimo tiro raso, envía el balón a la red después de rebotar en el poste contrario, terminando el primer tiempo con este resultado y con las muestras evidentes de desagrado del público.

En la segunda parte ya fue otra cosa y el Mirandés jugó con más sentido sacando a relucir su verdadera valía, creando continuos peligros ante el marco de Félix. Anotamos un formidable empalme de Abecia que sale rozando el poste. Poco después el mismo jugador recibe la pelota, se interna con rapidez y cuando se dispone a tirar a gol, es objeto de una zancadilla que le derriba. Claro penalty que el señor Pérez no duda en señalar, protestando ligeramente los jugadores blancos El castigo es lanzado por Lafuente, con mucha picardía y se convierte en el segundo tanto.

Ya con el partido encarrilado el Mirandés se supera y vemos jugadas de verdadera calidad, de Abecia, Pagalday, Urruchi y Lafuente. Pérez Navares falla un gol claro rematando alto. De haber tocado el balón de cabeza el tanto hubiera subido al marcador.

A los 26 minutos, enmendando el fallo anterior Pérez Navares recibe un balón en difícil posición y a la media vuelta lanza un tiro con la izquierda que supone el tercer gol local.

El partido hasta el final sería de gran juego del Mirandés que no consigue más goles, a pesar de las oportunidades que crea, hasta que Pagalday a los 33 minutos rubricando una actuación extraordinaria, se lleva el balón luchando con varios contrarios, se acerca al marco del Balsamaiso y tira con fuerza marcando el cuarto gol.

El público ya de nuevo satisfecho con el equipo despide a los jugadores con una ovación, bien merecida porque si bien en la primera parte no estuvieron acertados en la segunda demostraron su valía y deseos de triunfo.

El Mirandés lanzó once saques de esquina por dos el Balsamaiso.

Por el equipo logroñés destacaron su portero Félix y el delantero centro Mardones.

Por el Mirandés Pagalday, Lafuente, Abecia, Urruchi y Arbáizar.

EL DOMINGO EN MIRANDA

No hubo suerte. Esperábamos que este pasado domingo fuera un día extraordinario, pero de nuevo el frío, el tremendo frío, dejó la cosa bastante desanimada, en cuanto se refire a las atracciones al aire libre. Hubo público, sí, en todas partes, pero no en la cuantía que hubiera sido de desear. Así que con este domingo, se acabaron definitivamente los días de feria para las atracciones de la Ronda del Ferrocarril. Mala suerte. Total que el domingo fue uno más de este larguísimo invierno, que no tiene trazas de acabarse.

NOTICIAS CORTAS

Continúan con gran afluencia de parejas, los cursos prematrimoniales.

— • —

El día 5 de Abril dará comienzo la Copa Comité de juveniles, en la que intervendrán el I. T. I. y el Mirandés.

— o —

El jueves celebra su fiesta patronal la Policía municipal de Miranda.

Aranda

CLAUSURA DE LOS CURSILLOS PREMATRIMONIALES

A las once de la mañana del pasado domingo tuvo lugar en la ermita de Nuestra Señora de las Viñas, el acto de clausura de los cursillos prematrimoniales que se han venido celebrando en locales del Colegio "Corazón de María".

Al acto de clausura que reseñamos, asistieron veinte parejas de cursillistas acompañadas de los profesores que han tomado parte en las diferentes charlas que se les han dado, oficiando la misa que en la ermita de nuestra Patrona tuvo lugar, el consiliario de los cursillos, reverendo don Sebastián Marroquín, quien en la homilía dirigió frases alusivas al cursillo que finalizaba, aludiendo al matrimonio y diciendo que Dios ha creado al hombre para que se multiplique cristianamente.

Seguidamente se trasladaron a uno de los locales donde se dieron los cursillos,, donde tuvo lugar un acto de convivencia entre profesores y cursillistas a todos los cuales les fue servido un desayuno.

CURSILLO SOBRE "FE E IGLESIA" EN LA PARROQUIA DE SANTA CATALINA

Quizá ahora, como en ninguna época de la historia, el tema de la Iglesia es un tema actual, está en el ambiente, es objeto de conversaciones, de polémicas, de discusiones...

Quizá también los cristianos no sepamos dar una respuesta verdadera y auténtica a esta Iglesia, a este mundo presente en el cual nos ha tocado la gran suerte de vivir, y precisamente puede ser por nuestra falta de estudio, de profundización y de reflexión en cuáles son los fundamentos y las exigencias de nuestro cristianismo.

¿Por qué no aprovechar la ocasión que nos ofrece este cursillo?

Los temas a tratar serán:

Primero. — Llamada y respuesta.

Segundo. — Madurez y apostolado.

Tercero. — Sacerdocio de los fieles.

Días: 16, 17 y 18 de Marzo.

Hora: 9 de la noche.

Lugar: templo parroquial Santa Catalina.

LA ARANDINA GOLEA AL ATLETICO PEÑAFIEL POR 5-0

En la tarde del domingo, una de esas tardes desapacibles, frías y con fuerte viento Norte, ante escaso público, pues apenas llegaba a cien personas en la primera parte y menos de la mitad en la continuación, se celebró el anunciado partido amistoso en el que la Arandina se enfrentó al Atlético de Peñafiel de Primera Regional, al que venció por el tanteo de 5-0.

A las órdenes del señor García, se alinearon los equipos de la siguiente forma:

Atlético Peñafiel. — Clavero II; Picó-Jesús-Zarza; Lafuente-Franco; Raúl-Goyo - García - Alfredo - Castillo.

Arandina. — Frutos; Rincón - Ocerín - Vicente; Pérez - Alcalde; Fabián - Acinas - Rico - Serrano - Chus.

En la primera parte, juegan los locales contra el fuerte viento reinante, lo que dificulta los avances del conjunto ribereño que por añadidura prodiga los balones por alto y tras los primeros tanteos de fuerzas, en el minuto 13 se hace el primer saque de esquina contra los locales; en el 24 una bonita jugada de la delantera local, el esférico va a parar a los pies de Chus, a poca distancia de la portería contraria, no teniendo más que impulsar la pelota que va a parar a la red, inaugurándose de esta forma el marcador; el viento dificulta, como decimos el juego, no registrando en esta primera parte más que un saque de esquina contra los visitantes en el minuto 25, otro contra los locales y finalmente otro de 1-0 a favor de los locales. Esta mínima victoria a favor de los blanquiazules pese a luchar contra el viento, hace suponer que el resultado está asegurado y sin duda eso y el intenso frío, fueron los motivos de la ausencia del público.

En la continuación el dominio local es intenso, debido a la superioridad del conjunto gimnástico, favorecido por el viento que continúa con la misma intensidad que en la primera parte; puesta la pelota en juego, es Rico el encargado de aumentar el marcador al establecer el 2-0; siguen sendos saques de esquina contra la puerta visitante en los minutos 4, 13, 14, 15, 16 y 25; nuevo saque de esquina en el 34, que remata Alcalde de cabeza, marcando el tercer tanto de la tarde; en el 35 a pase de Serrano, Chus marca el cuarto; ligera reacción de los visitantes que da origen a un saque de esquina contra la puerta local en el minuto 36; en el 37, Fabián recoge un balón adelantado, desborda a la defensa contraria y driblando al portero, suavemente impulsa el esférico a la red, cerrando la cuenta de 5-0 a favor de su equipo un último saque de esquina contra los locales en el minuto 42 y se llega al final del encuentro con el resultado indicado.

El conjunto vallisoletano que está clasificado hacia la mitad del torneo de Primera Regional y en el que militan cuatro jugadores arandinos, no demostró en este partido su clase y sí un espíritu de lucha incansable y batallador, destacando la línea media por su empuje, pero no pudo con la major clase de los locales.

FARMACIA DE GUARDIA

Don Ramón Mira Alvarez, plaza del Caudillo, 28.

II GRAN PREMIO ARANDA DE CAMPO A TRAVES

Se celebró el domingo esta competición de campo a través, bajo la organización de la Delegación local de Juventudes y Federación Burgalesa de Atletismo, y desarrollada en el circuito de Santa Catalina.

Sobre las 11 de la mañana dieron comienzo las pruebas, y a pesar de la mañana tan desapacible acudieron numerosos espectadores; la organización contó con la presencia en el escenario de las competiciones con la ambulancia de don Ramón Moliner y la oficina móvil de la Caja Rural Provincial.

El circuito aparecía debidamente señalizado con banderitas y un numeroso grupo de jóvenes realizaron las complicadas tareas del control de llegada, tiempos, etc., haciendo posible que no hubiese el menor fallo.

Todos los participantes habían formalizado su inscripción con anterioridad al comienzo de las pruebas, registrándose una nutrida representación en las diversas categorías incluídas en este II Gran Premio Aranda de campo a través: alevines, infantiles, juveniles, juniors, seniors, veteranos y damas.

Podemos calificar esta gran jornada atlética como de gran éxito, tanto de organización como de participantes, colaborando gran número de firmas comerciales y entidades de la localidad que hicieron generosa entrega de trofeos para los corredores mejor clasificados.

Clasificación de las pruebas: categoría de alevines.

Primero, Juan José González Blanco; segundo, José Luis Barriuso; tercero, Julio Calvo Casado; cuarto, José Ramón Molinez; quinto, Rafael Albarrán; sexto, Santiago Rodrigo Pérez; séptimo, Julio Rodríguez Arauzo; octavo, Carlos Arauzo Martín; noveno, José Antonio Huedo Bravo; décimo, José Luis Ortuño Castilla, y así hasta un total de 111 participantes.

Categoría de infantiles:

Primero, José Luis Martín Pérez; segundo, Luis Miguel Cabestrero Blanco; tercero Alejandro Abejón; cuarto, Pablo Recio Martínez; quinto, José Miguel Alamo; sexto, Lorenzo Caballero; séptimo, Carmelo Pinto Bello; octavo, Fernando Martín Rodríguez; noveno, Pablo Camarero Pascual; décimo, José Enrique Calle, hasta 26 atletas.

Categoría juveniles:

Primero, Angel Martín Sanz; segundo, Constantino Cuesta Maestre; tercero Antonio Iñurrieta Gauna; cuarto, Félix Bartolomé; quinto, Julio Peñalba Delgado; sexto, Francisco Alonso Dueñas; séptimo, Jesús Gutiérrez Pérez; octavo, Antonio Rico Muriel; noveno, Mauro Vicario Pérez; décimo, Angel Cano Tobes.

En la prueba de juniors se proclamó vencedor Pedro Viyuela.

En seniors, las clasificaciones fueron éstas: primero, Eugenio Gil; segundlo, Antonio de Aranda Soto, de Bilbao y tercero, Constancio de Aranda Santidrián, de Burgos.

La prueba reservada a damas, registró la siguiente clasificación: primera, Marisa Cabestrero; segunda, Maribel Jorge, tercera, Pancri Martínez; cuarta, Julia Ruiz.

CLASIFICACION POR EQUIPOS

Categoría alevín.

Primero, equipo Instituto "A" y trofeo Industrias Michelín; segundo, equipo Instituto Rojo trofeo Transportes Mateos; tercero, equipo Instituto Verde, trofeo delegado provincial de Juventudes.

Infantil: Primero, equipo Instituto, trofeo jefe local del Movimiento.

Al final de las competiciones se efectuó la entrega de trofeos y premios en el salón de audiciones de Radio Juventud, presidiendo los actos el delegado local de Juventudes, don Luis Santos Ovejas, don Hipólito Casero Jurado, profesor de Educación Física del Instituto de Enseñanza Media, y don Luis Rojo Bombín, jefe local de la OJE. Se fueron entregando a los mejores clasificados en las diferentes pruebas celebradas en medio de grandes ovaciones de los asistentes que llenaban por completo el local de Radio Juventud.

Una memorable jornada para el deporte arandino, y en especial para el campo a través, y que merced a estas competiciones cobra un excepcional interés en nuestras juventudes. Nuestra más entusiasta enhorabuena a los organizadores y participantes en general de esta magna competición atlética.

Baños de Valdearados

Como actos preparatorios de las próximas solemnidades de Semana Santa, se han celebrado Ejercicios Espirituales, a cargo del reverendo don Emiliano Nebreda Perdiguero, sacerdote de la próxima localidad de Santa María Mercadillo.

El templo estuvo todas las noches lleno de fieles, que escucharon la cálida palabra del orador sagrado, tratando de los problemas, pecados y dificultades que acechan al hombre en el mundo actual, pronunciando asimismo varias conferencias cuaresmales dedicadas a las señoras, en el salón parroquial.

Terminados los ejercicios se hizo la Comunión general para el cumplimiento pascual de los vecinos, asistiendo las autoridades y funcionarios.

Un vía-crucis penitencial al anochecer y la bendición al pueblo con el Santísimo Sacramento, fueron punto final de la actividad religiosa de la semana.

— Dieciséis de los veintitrés mozos que integran el actual reemplazo fueron tallados y facultativamente reconocidos, clasificándose útiles en su totalidad para el servicio militar, reuniéndose los muchachos, por la tarde en animada merienda.

— Adelantan los trabajos realizados por Concentración Parcelaria, construyéndose un puente en el término de Valdequintanilla, así como varios caminos que facilitarán el tránsito de labradores, ganados y maquinaria agrícola a los terrenos concentrados.

Pa-Ko

VENTA LOCAL CENTRICO

muy barato, propio almacén, con sótano, portón metálico, agua, luz, servicio, oficina. Superficie útil 425 m.2, a 5.000 pesetas. — Interesados, teléfono 209069.

Guía Facultativa

JOSE LUIS RICA RICA
TOCOGINECOLOGO
Consulta: 12 a 2 y 4 a 6
Vitoria, 21. 1.º
Teléfonos 201865 y 204771

S. IÑIGO
OCULISTA
Laín Calvo, 17, 1.º — Telf. 209923
Consulta de 11 a 2 y de 6 a 7

JOSE MARIA ARAGÜES
MEDICO ODONTOLOGO
Teléfono 205378
Queipo de Llano, 2

Dr. BAÑUELOS
OCULISTA
Plaza Mayor. — Teléfono 201066

E. SUAREZ MUÑIZ
ESPECIALISTA EN GARGANTA, NARIZ Y OIDOS
Padre Silverio, 4, 8.º A
(El Carmen) — Teléfono 207493
Consulta diaria, de 4 a 6
Excepto sábados)

DOCTOR GARZON
PARTOS Y ENFERMEDADES DE LA MUJER
ESTERILIDAD
Plaza de San Fernando, 3, 1.º
Teléfono 201657

J. M. Movilla Cuadrado
Especialista del sistema nervioso. Electroencefalografía. Exploraciones especiales del cerebro, por medios radiográficos
Consulta de 12 a 2 y horas concertadas (excepto sábados)
Concepción, 17. Telf. 200914

V. Ojeda Carcedo
APARATO DIGESTIVO Y NUTRICION
Metabolimetría
Consulta de 10 a 1 y de 4 a 6
Análisis clínicos — Rayos X
Vitoria 20. 1.º — Telf. 203667

MIGUEL CAMPO
TOCOGINECOLOGIA
Del Igualatorio Médico Colegial
Carmen, 4, 6.º
Teléfono 205207

JOSE Mª MOLINA ARIÑO
Maternólogo del Estado
PARTOS ENFERMEDADES DE LA MUJER
C. Jordana, 3. Tf. 203319

Maximino Ortiz Pérez
CIRUGIA Y TRAUMATOLOGIA
Consulta de 12 a 2
Calle Madrid, 10, 1.º
Teléfonos 205469 y 205001

DOCTOR MIGUEZ
APARATO DIGESTIVO
Santander, 6

F. J. SANZ ALVAREZ
PUERICULTOR
ESPECIALISTA DE NIÑOS
Consulta de 11 a 2
y horas convenidas
Avenida del Cid, 33, 3.º, C

RAMON LLORENTE
TRAUMATOLOGIA Y ORTOPEDIA
Consulta de 1 a 2 y de 5 a 7
Queipo de Llano, 2, 4.º, Izqda
Teléfonos 201702 y 202165

José Mª Rodríguez Orive
ODONTOLOGO
Avenida del Cid, 10 (Feygón)

R. PLASENCIA
OFTALMOLOGO
Consulta, de 1 a 2 y de 5 a 7
Vitoria 30 — Teléfono 206591

A. GOMEZ LOPEZ
CORAZON Y PULMON
Del Hospital Militar
San Cosme, 2 — Telf. 205590

Dr. RENEDO
CIRUGIA VIAS URINARIAS
Concepción, 15, 2.º
(De 11 a 1)
Teléfono 207376

M. SANCHEZ DUEÑAS
Medicina y Cirugía del Sistema Nervioso Cráneo y Columna vertebral Electroencefalografía
Calle Calatravas 3 1.º Dcha
Consulta de 4 a 6
Excepto sábados

JERONIMO IGLESIAS
MEDICO DENTISTA
RAYOS X
Vitoria 141. 1.º (Juan XXIII)

A. BENITO BRAVO
MEDICO DENTISTA
Burgense, 22
Teléfono 208491

E. GOMEZ FRANCO
MEDICO DENTISTA
Del Igualatorio Médico Colegial
Avenida del Cid, 34. Tlf. 200223

Alonso Bañuelos
OFTALMOLOGOS
Espolón 2 — Teléfono 209349

CARLOS RODRIGUEZ
OCULISTA
CIRUGIA OCULAR
Héroes del Alcázar, 1, 5.º
Teléfono 207063

Jesús Buitrago Morote
CARDIOLOGO
Fernando Alvarez, 3 (Junto a la Audiencia) Teléfono 209212

M. A. RUIZ DE TEMIÑO
DENTISTA
San Juan 8, 2.º — Telf. 204370

J. M. FRANCES
Medicina interna — Rayos X
Consultas, de 10 a 1 y de 5 a 6,30
Plaza de Vega — Telf. 205446

José M. de Sebastián
MEDICO
ANALISIS CLINICOS
TRANSFUSIONES
Vitoria, 19, 2.º — Telf. 206729

JOSE CARAZO
PARTOS Y ENFERMEDADES DE LA MUJER
Del Hospital de Barrantes y Cruz Roja
Consulta de 11 a 2

F. Infante Abajo
MEDICO DENTISTA
Laín Calvo, 20, 2.º
Teléfono 200346

CARLOS ESCUDERO ESTEVEZ
TOCOGINECOLOGIA
Consultas de 12 a 2 y de 5 a 7
San Lesmes, 3 — Telf. 207217

AGUSTIN RIVAS
PARTOS, ENFERMEDADES y CIRUGIA DE LA MUJER
Avenida del Cid, 6, 5.º, A
Teléfono 203832

RICARDO CUEVA
GARGANTA, NARIZ Y OIDOS
Nuevo edificio San Lesmes
18, 5.º, A — Teléfono 201721

JESUS SANCHEZ MARTIN
MEDICINA INFANTIL
PUERICULTOR DE LA S. S. por oposición
Vitoria 56, 1.º - Telf. 200268

Arias Martínez Mata
CARDIOLOGO
Alonso Martínez, 7. - Tel. 200393

A. LOPEZ GOMEZ
GARGANTA, NARIZ Y OIDOS
Vitoria 31 — Teléfono 203591
Espolón 28 — Teléfono 203577

José María Alvarez Tovar
Médico Dentista
San Lesmes, 1, oral. izqda.
Consulta: De 10 a 1 y de 4 a 7
Teléfono 202793

VISION PERFECTA
LENTES 70. 70.
OPTICA IZAMIL
LAIN CALVO, 28

Para su factoría de ARANDA DE DUERO
S. A. F. E. N. MICHELIN
PRECISA CUBRIR UN PUESTO DE
ENCARGADO DE GARAJE
SE REQUIERE:
— Buen conocimiento de motores Diesel y de gasolina.
— Edad comprendida entre los 27 años y 35 años.
— Dotes de mando y buen sentido de la organización.
— Actividad y dinamismo.
Dirigir carta manuscrita detallando edad, formación cultural y profesional y experiencia, al Jefe de Personal. Apartado 151, ARANDA DE DUERO.

Transportes ESPINOSA
CALLE SANTA CRUZ, NUMERO 15
TELEFONO 20052
Pegaso ... ... 7.000 Kgs.
Avia ... ... 4.000 »

REGALAMOS «LAS MIL Y UNA NOCHES»
FORMIDABLE LIQUIDACION DE TOMOS DE LUJO
VALEN 750 PESETAS SOLO POR 306 PESETAS
(Más 16 pesetas de gastos)

FAUSTO
de Goethe
Una de las diez grandes joyas de la literatura. Es un personaje que vende su alma al diablo para recuperar su juventud. Goza hasta el límite humano de todos los placeres y satisfacciones, pero por último ¡oh infortunio! y como cruel misterio de la vida humana, se enamora perdidamente de una bella joven. (422 páginas).
MARCA 250 PTAS.

GERMINAL
de Emilio Zola
Con el genio descriptivo de Zola y con arrebatador interés, se resaltan en esta obra los más acusados caracteres de las pasiones humanas y que se encienden en los pechos de hombres y mujeres desheredados de la fortuna. (436 páginas).
MARCA 250 PTAS.

LOS SIETE PECADOS CAPITALES
de Eugenio Sué
La obra más ambiciosa del célebre autor francés. Un libro ameno y alucinante, en donde aparecen al desnudo los más terribles vicios del ser humano, personificados por individuos que vienen a ser como arquetipos de cada pecado capital. (402 páginas).
MARCA 250 PTAS.

DEBIDO A SU GRAN BARATURA, NO SE VENDEN POR TOMOS SUELTOS

De iguales características editoriales cada tomo. Tamaño, 14 × 19 cms. Lujosas encuadernaciones en tela estampada y decorada en oro fino. Funda protectora de acetato.

ENVIOS POR CORREO A REEMBOLSO. Usted pagará al cartero, contra entrega de los libros, 306 pesetas, más 16 pesetas de gastos. Total a pagar, 322 pesetas. Puede examinar el envío antes de abonarlo.

Con cada pedido enviaremos de REGALO la gran obra «LAS MIL Y UNA NOCHES», con 354 páginas. Las maravillosas historias orientales, en las que relucen la magnificencia de los palacios de Bagdad, la sanguinaria crueldad de los sultanes, el esplendor de los harenes... Todo relatado cual fantástico tapiz, en el que se unifican la poesía, la picaresca y el exotismo.

Además, le REGALAREMOS un libro de «CHISTES». Verdaderos campeones de la risa. Con los más modernísimos chistes. ¡Hay también de humor negro! (Vale 50 pesetas).

MUY IMPORTANTE: Como NOS URGE LIQUIDAR, si Vd. NOS ENVIA SU PEDIDO ANTES DE DOCE DIAS, LE REGALAREMOS ADEMAS la subyugadora novela «LA FAVORITA DEL SULTAN» por el moderno novelista inglés Jack Merlan, el actual Pierre Benoit de nuestros días, quien, en una novela de corte histórico, nos detalla la ida en los serrallos y harenes imperiales de la antigua Constantinopla, repletos de mujeres que vigiladas por eunucos, sólo esperaban las órdenes de su señor y sultán. 262 páginas. El valor de estos TRES EXCEPCIONALES REGALOS es casi aproximadamente el coste que usted abonará al cartero por todo.

NO ADMITIMOS GIROS ANTICIPADOS NI ENVIAMOS AL EXTRANJERO.

PEDIDOS A:

LIBROS SALDADORA HERNANDEZ. —— Calle de Aragón, número 387. BARCELONA—13 D. B.

DEPORTES 12

EL «DERBY» MADRILEÑO SE RESOLVIO CON DERROTA DEL REAL MADRID, POR 3-0

La Real Sociedad derrotó en Atocha al Atlético de Bilbao

Sorprendente triunfo del Pontevedra sobre el Sabadell, en campo de éste

El Español derrotó por 2-1 al lider de Segunda

RESULTADOS Y CLASIFICACIONES

PRIMERA DIVISION

Sabadell, 1; Pontevedra, 4.
Celta, 1; Barcelona, 2.
Atlético de Madrid, 3; Real Madrid, 0.
Granada, 0; Las Palmas, 0.
Real Sociedad, 2; Atlético de Bilbao, 0.
Sevilla, 2; Coruña, 0.
Valencia, 2; Elche, 0.
Mallorca, 1; Zaragoza, 1.

	J.	G.	E.	P.	F.	C.	P.
Atlético de Bilbao	25	14	7	4	40	18	35+11
Atlético de Madrid	25	14	6	5	44	20	34+ 8
Sevilla	25	12	6	7	34	26	30+ 4
Valencia	25	12	5	8	30	19	29+ 3
Real Sociedad	25	14	1	10	40	30	29+ 5
Real Madrid	25	12	5	8	43	36	29+ 5
Barcelona	25	11	7	7	31	27	29+ 5
Zaragoza	25	12	5	8	28	29	29+ 3
Sabadell	25	10	4	11	30	30	24— 2
Granada	25	8	7	10	20	27	23— 3
Celta de Vigo	25	8	6	11	26	33	22— 4
Las Palmas	25	7	6	12	26	35	20— 4
D. Coruña	25	5	9	11	20	30	19— 5
Elche	25	5	9	11	25	40	19— 5
Mallorca	25	6	6	13	29	45	18— 8
Pontevedra	25	3	5	17	17	38	11—13

SEGUNDA DIVISION

Málaga, 3; Córdoba, 1.
Rayo Vallecano, 1; Osasuna, 0.
Orense, 0; Valladolid, 1.
Español, 2; Gijón, 1.
Murcia, 1; Betis, 1.
Ilicitano, 3; San Andrés, 2.
Oviedo, 1; Onteniente, 0.
BURGOS, 0; Calvo Sotelo, 1.
Salamanca, 3; Ferrol, 0.
Bilbao Atlético, 3; Castellón, 0.

	J.	G.	E.	P.	F.	C.	P.
Gijón	28	17	7	4	53	19	41+13
Español	28	14	9	5	45	26	37+ 7
Córdoba	28	13	8	7	30	29	34+ 6
Rayo Vallecano	28	12	9	7	36	24	33+ 3
Málaga	28	11	11	6	41	29	33+ 3
Betis	28	11	11	6	30	27	33+ 5
Oviedo	28	10	12	6	30	19	32+ 4
Valladolid	27	1[illegible]	6	10	35	38	28
Onteniente	28	12	3	13	27	25	27+ 1
Ilicitano	28	9	8	11	34	33	26— 2
Castellón	28	11	4	13	29	33	26— 2
Bilbao Atlético	28	8	9	11	22	28	25— 3
Calvo Sotelo	28	8	9	11	23	32	25— 1
Salamanca	28	9	6	13	26	36	24— 4
Burgos C. F.	28	8	7	13	34	45	23— 5
Orense	28	8	7	13	29	40	23— 7
Murcia	28	7	9	12	22	32	23— 5
Ferrol	28	8	7	13	27	41	23— 3
Osasuna	27	7	8	12	38	41	22— 4
San Andrés	28	6	8	14	20	34	20— 6

0-1 Disgusto en «El Plantío», de donde también el Calvo Sotelo se llevó los dos puntos que tanta falta nos hacían

Cierto que el Burgos puso coraje y buena voluntad, pero no hubo suerte y, a cambio, volvieron a darse facilidades

El mismo domingo, la directiva trató con los entrenadores la situación que se ha planteado, convocando para el lunes a los jugadores

EL CALVO SOTELO. — (Foto "Fede")

Otra derrota del Burgos en El Plantío. Esta vez, radiada y todo, para mayor satisfacción de los aficionados de Puertollano, que al finalizar el partido escucharían, sin duda, la bronca dedicada a los entrenadores y jugadores locales y los aplausos con que eran despedidos los visitantes.

Ya en los vestuarios, comentábamos amigablemente lo desagradable que resultaba tener que escribir la reseña, el comentario, de un encuentro —uno más— perdido en casa y hubo quien con la misma confianza y su añadido de ironía opinó: pon lo mismo del partido anterior y ya está.

Evidentemente no le faltaba cierta parte de razón a nuestro amigo, ya que anteayer el Burgos volvió a incurrir en muchos de los mismos defectos que le venimos criticando desde hace unas cuantas jornadas. No tuvo la debida firmeza en el bloque defensivo, porque seguimos careciendo de línea media y probablemente esto influye lo suyo en una zaga cuyos componentes tampoco andan muy sobrados de virtudes y de méritos que digamos. Aun así y probablemente por la moral adquirida en Oviedo, pero sobre todo por el panorama que se nos presenta en la Liga, los comienzos no fueron malos del todo e inducían a la colobaración de los espectadores —no tan numerosos como en otras jornadas, entre otras razones por el frío intenso que hacía —dado que agradaba el buen hacer y las ganas con que se empleaban Olalde y Requejo, sobre todo, bien secundados por Iturricha, en la que prometía ser su tarde buena. Se crearon ocasiones de peligro y hasta de gol, que por mala suerte o por falta del debido tacto no fueron aprovechadas y se terminó, como parece obligado y es costumbre, dando facilidades al contrario para marcar. Después, ya se sabe, desmoronamiento general, derroche individual e incontrolado de energías, tratando todos y cada uno de dar la vuelta al partido y lucha contra reloj y contra el propio nerviosismo, además del de los graderíos, a lo largo de toda la segunda parte, iniciada prometedoramente y a fuerte tren. En resumidas cuentas, triunfo forastero y dos puntos negativos más para los de casa, que agravan su situación de manera más que alarmante.

Ya que hemos hecho mención al final del partido y a nuestra estancia en los vestuarios, digamos que casi excepcionalmente acudió a ellos el presidente del club, José Luis Preciado, para someterse a las preguntas de los informadores. En el transcurso del diálogo fue reconociendo y aclarando una serie de cosas que nuestro compañero «Siul» recoge en el lugar dedicado a las entrevistas con los entrenadores, no obstante lo cual indicaremos que el señor Preciado afirmó que inmediatamente y al parecer en el propio vestuario, iba a reunirse la directiva con los entrenadores, habiendo decidido hacerlo asimismo el lunes con unos cuantos jugadores, ya que consideraban que no era preciso y menos aún obligado, realizarlo con todos, en el domicilio social.

Negó el presidente que existiese «marejada» entre los jugadores o entre éstos y los entrenadores, basándose en el diálogo individual que sostuvo con cada jugador después del partido disputado y perdido con el Ferrol. Negó asimismo que tuviera algo que ver la presencia de Murueta, el ex-entrenador burgalesista, en El Plantío; admitió que tal vez se había mantenido con demasiada insistencia la misma composición del equipo, a pesar de comprobar una y otra vez el rendimiento y los resultados que se obtenían y, en fin, por no repetir las cosas, prometió llevar a cabo otra indagación a fondo y cuanto sea preciso, hasta dar con la raíz del mal que equeja al equipo y poner remedio antes de que sea definitivamente tarde.

ALINEACIONES

«Calvo Sotelo»: García Fernández; Chufi, Santana, Biosca; Marín, Gelo; Posada, Morilla, Maxi, Candela, Yosu.

A los 37 minutos del segundo tiempo, Maxi fue sustituido por Doldán.

«Burgos C. de F.» Bilbao; Astorga, José Luis, Aramburuzabala; Ituiño, Escalza; Iturricha, Olalde, Errandonea, Requejo, Angelín.

Durante el descanso se produjo el cambio de Ituiño por Zamanillo y a los 37 minutos de la segunda parte, Ceresuela entró en sustitución de Errandonea.

Actuó de árbitro el colegiado gallego Orellana. Bien, en líneas generales, viéndose ayudado por la corrección de los contendientes.

Qué duda cabe que, aunque fuera con cierta escepticismo, los aficionados burgaleses esperaban que su equipo favorito ganase el domingo al Calvo Sotelo. Era un equipo que se encontraba en la misma situación que el nuestro y por tanto apremiado de la misma necesidad de cosechar puntos y esto le hacía tanto más temible, pero aun así, era preciso por no decir obligado, y sobre todo posible derrotarle, para no continuar deslizándonos «sin frenos» por la cada vez más resbaladiza pendiente que lleva al abismo de la Tercera División.

Consciente de lo que se jugaba en este encuentro, Argila, entrenador del equipo de Puertollano, dispuso que sus hombres marcasen estrechamente a los burgalesistas, dedicando atención especial a los más destacados o que en su opinión podían constituir mayor peligro. De esta forma, Gelo se pegó materialmente a Requejo, haciendo otro tanto Candela con Olalde, mientras Marín cuidaba de Errandonea. La misión encomendada a esos tres jugadores del Calvo Sotelo, les llevaba, naturalmente, a continuos desplazamientos, preferentemente con tendencia al repliegue, ya que cuidaban de hombres de ataque y esto

(Pasa a la página siguiente)

TRES OCASIONES MALOGRADAS. — (Fotos "Fede")

ASI VA LA LIGA

Por Acisclo KARAG

De los dos grandes partidos del día, acaso decisivos para el título, el Atlético de Bilbao, el primer candidato por el momento del título, ha perdido ante la Real Sociedad por 0-2. Resultado correcto, de acuerdo con las previsiones: y el Atlético de Madrid venció al Madrid, nada menos que por 3-0. Después de los malos partidos madridistas, el Madrid podía aspirar al empate, pero ni ésto siquiera ha podido lograr, siendo batido por enorme margen.

Resultado correcto hemos señalado para el partido de Atocha. La Real Sociedad se ha destacado en este campeonato, figurando siempre entre los primeros. Hay que lamentar que el domingo pasado no haya triunfado en Pasarón, después de haber jugado algo más. A estas alturas ocuparía el tercer puesto, con una puntuación que le hubiera permitido tener alguna esperanza para conquistar el título. Pero, seis puntos a falta de cinco partidos, representan ya una buena diferencia.

El gran partido de la máxima rivalidad madrileña ha terminado con la fácil victoria del Atlético por 3-0.

Insistimos: ¿Qué le pasa al Madrid? El domingo pasado, después de perder en su campo frente al Sevilla, nos permitimos señalar que había sobrentrenamiento en algunos jugadores, en el ataque que no marca y en la defensa que se deja marcar muchos tantos.

Muchos dicen que el Madrid "tiene un bache". Es más que un "bache". En la terminología deportiva, en este caso, aeronáucia aérea, la barrena. Si es si, vamos a ver si directivos, técnicos hayan marcado 14 tantos en cuatro partidos y no ha podido marcar más que dos tantos. Esta actuación no corresponde siquiera a un equipo de Tercera División.

Algunos aficionados, después de la derrota frente al Sevilla, indicaban aún alguna posibilidad. No hay nada de ésto, pues, con la derrota del domingo pasado se había perdido toda esperanza.

Ya hay que pensar en la Copa de S. E. el Generalísimo, y hay tiempo para la preparación. Hemos citado la primera acrobacia aérea, la barrean. Si es si, vamos a ver si directivos, técnicos y jugadores, cortan por completo el movimiento de rotación. Hay que llevar decididamente los mandos a su posición normal (al centro) y seguidamente se empuja hacia adelante la palanca, como para picar.

Haciendo ésto, se obliga al equipo (al avión ya que hemos escrito sobre la barrena) a adoptar una posición de pequeña incidencia, que debe producir la recuperación. (En términos aeronáuticos, recuperación de velocidad suficiente para hacerle obedecer de ahora en adelante a las nuevas maniobras de los mandos, en este caso del entrenador).

Vamos a ver si en la Copa de S. E. el Generalísimo se porta bien el Madrid. Es una obligación.

Ahora, el Atlético de Madrid está a un sólo punto del Atlético de Bilbao. Podría aspirar, evidentemente al título, pero lo malo es que tiene peores partidos, más difíciles que los de los bilbaínos. Por añadidura, su partido se jugará en San Mamés. Pero, en fútbol todo es posible. En efecto hoy hemos tenido una contraprueba sobre el percance del Madrid en Sabadell. El equipo vallesano bate al Madrid, nada menos que por 3-0 y en la jornada de hoy, el mismo equipo, y en el mismo terreno vallesano, es batido por el colista, por el Pontevedra, nada menos que por 4-1. Y a lo largo de la temporada, los pontevedreses no han logrado más que tres victorias.

La victoria del Pontevedra sobre el Sabadell ha sido la gran sorpresa de la jornada.

Otro equipo que ha triunfado a domicilio es el Barcelona, pero este resultado no constituye ninguna sorpresa puesto que los barcelonistas estaban llamados a empatar por lo menos. Con su victoria sobre el Valencia se ha visto que los barcelonistas han mejorado de forma, lo contrario de los célticos, que perdieron frente al Zaragoza y triunfaron con mucha dificultad sobre el Granada en Balaídos.

El Sevilla ha logrado una buena victoria sobre el Coruña, confirmando sus buenas condiciones demostradas frente al Madrid.

Es completamente normal el empate entre el Mallorca y el Zaragoza. El empate constituye un buen respiro para los mallorquines, pues, están a un solo punto de los dos equipos que le preceden, y a dos de Las Palmas. Lo malo es que el próximo encuentro es contra el Barcelona en el Nou Cam. Pero, en fin, la esperanza es lo último que se pierde.

Con su derrota, el Celta ha descendido un punto a favor del

(Pasa a la pág. siguiente)

LOS ENTRENADORES OPINAN

ELIZAGA: «Se ha jugado muy mal. No se liga fútbol y tienen que venir estos descalabros»

ARGILA: «Este triunfo es decisivo para nosotros»

Otra tarde más, el Burgos ha cedido incomprensiblemente los dos puntos en liza, al visitante de turno. No vamos a entrar en el análisis de las causas de este nuevo descalabro futbolístico del primer cuadro local, puesto que el compañero Víctor Manuel se ocupa extensamente de su crónica crítica del encuentro. Nosotros limitamos nuestra función al ambiente de casetas, donde al concluir el encuentro se respira ambiente de decepción y se escuchan comentarios para todos los gustos.

ELIZAGA: "Se ha jugado muy mal"

Con Anselmo Elizaga, entrenador oficial del Burgos, el diálogo es siempre sencillo. No se hace esperar en la Sala de Prensa y surgen las interrogaciones y respuestas:

—¿Qué ha pasado, Anselmo?

—Se ha jugado muy mal. Llevamos una temporada en que los chicos acusan nervios colectiva e individualmente. No se liga fútbol y tienen que venir estos descalabros.

—Esta frase vamos escuchándola varios días, pero nosotros entendemos que todo descalabro tiene sus causas y en ellas tratamos de profundizar. ¿Cuáles son esas causas?

Elizaga piensa la contestación y prosigue:

—Falla todo, porque aunque se derrochan esfuerzos, no se liga fútbol. Se juega individualmente, la gente no está en su sitio y así no se pueden ganar los partidos.

—¿Y no se trata de corregir desde la banda ese individualismo, esos errores?

—El espectador puede apreciar que hay jugadas que los chicos las tienen ensayadas y que cuando las realizan, las cosas salen mejor. Al jugador no hace falta recalcarle tanto para que juegue al fútbol, porque técnicamente ya está suficientemente aleccionado.

—¿Qué se ha hecho para enmendar esta situación?

——Se ha intentado por todos los medios alinear a los hombres que considerábamos más idóneos. Hoy se ha jugado la baza de Ituiño y también la de Ceresuela, aunque tarde. Habrá que pensar en Zamora para dar consistencia a la defensa. Por otro lado, se ha notado la falta de Alcorta, que es jugador de ataque.

—Esta nueva derrota coloca al equipo en un puesto de sumo peligro, que puede llevarle al descenso automático ¿Será posible eludir ese descenso?

—Aún estando con tres negativos, nunca ví que podríamos bajar en ningún momento. Pero ahora no puedo decir nada. Aunque se per-

(Pasa a la página siguiente)

DEPORTES 12

Nueva derrota del Burgos en «El Plantío»

(Viene de la página anterior)

Imponía, en fin de cuentas, un planteamiento de tipo defensivo, que no lo era fijo, porque basándose en el repliegue de sus compañeros, los defensas laterales y más especialmente el izquierdo, Biosca, podían adelantarse con cierta frecuencia, en apoyo de la menguada delantera, en la que el extremo derecha Posada, por su rapidez y habilidad, se convirtió en verdadera pesadilla para nuestras líneas de cobertura. Tan pronto estaba en su sitio como convertido en delantero centro o permutando de puesto con el otro extremo, que también evidenció buenas cualidades.

Frente a este modo de actuar de los visitantes, el Burgos, consciente también de su propia responsabilidad, se empleó desde un principio con fuerza y entusiasmo, de forma que apenas transcurridos un par de minutos ya estuvo a punto de inaugurar el marcador. No lo consiguió porque el estupendo centro de Iturricha sobre el área fue desperdiciado por Errandonea que, en óptimas condiciones para batir a García Fernández remató con la cabeza echando el balón fuera. Sin embargo, estas situaciones, aun malogradas, tuvieron la virtud de caldear el ambiente y el público se mostró dispuesto a colaborar. Más aún, viendo lo mucho y bien que estaban trabajando Requejo y Olalde y lo inspirado que parecía mostrarse Iturricha, contagiado tal vez por sus dos compañeros.

En el minuto nueve, Gelo incurrió en falta para cortar una internada de Requejo, por el lado izquierdo. Lanzó el catsigo Aramburuzabala, haciéndolo por alto y directamente a puerta, viéndose obligado García Fernández a despejar de puño a corner.

Claro que no todo era dominio local, pues queda dicho que la táctica defensiva del Calvo Satelo era circunstancial y tan pronto como controlaban el balón abrían las líneas y atacaban con rapidez y peligrosidad. En uno de estos contragolpes —minuto 11— nuestros defensores incurrieron en una serie de fallos consecutivos, puesto que fallos pueden considerarse ciertos despejes defectuosos, forzados y cortos, pasando la portería de Bilbao por momentos de verdadero apuro. Volvía a manifestarse la vulnerabilidad de nuestras líneas de contención, en las que esta vez se incluía Ituiño, que pasó prácticamente desapercibido. A pesar de todo, se luchaba con ganas y junto a los defectos de los menos acertados había también algunos destellos favorables. Ocurre que, en determinados momentos, a los más exigentes de entre el público les dio por meterse sonoramente con Errandonea, desmoralizándole y pidiendo que fuera sustituido, sin atreverse a hacer lo mismo, aunque sí tal vez en tono más bajo, respecto de Angelín, al que se considera mucho más jugador, sin que él por su parte lo esté demostrando. Y ya me dirán ustedes si puestos a no ser efectivos ninguno de los dos, no es preferible la valentía y el estar en su sitio de Errandonea a la teatralidad y «respeto» por el contrario del extremo. Uno termina por compartir con muchos aficionados este interrogante: ¿Por qué a pesar de lo malo que se le quiere considerar a Errandonea el entrenador estima obligado y por lo menos conveniente alinearlo? Mientras nos llega, con hechos, la demostración de que contamos con arietes mejores y más eficaces —que no negamos ni discutimos que pueda haberles—, vamos a continuar con el comentario al partido que nos ocupa.

En el minuto 14, Iturricha llevó a cabo una de sus hábiles jugadas y pasó el balón a Olalde, quien tiró raso y con dureza a gol. Pudo haberlo conseguido, pero el portero contrario también cuenta y la suerte se alió con él, de forma que la pelota salió rebotada en su pie, yendo a corner. A la salida del mismo, lanzado por Iturricha, Escalza remató con tal violencia que su disparo salió excesivamente alto. Hubo otro envío peligroso de Olalde, a pase de Requejo, que salió fuera, también ligeramente alto, en el minuto 27. Eran nuevas pequeños dosis de moral para los aficionados, que dejaron oír sus gritos de aliento. Así, hasta el minuto 32, en el que se produjo también esta vez el consabido descalabro. Falló Aramburuzabala, a quien Posada traía frito; paró, sin recoger, Bilbao; se sucedieron otras deficiencias y el propio extremo derecha visitante marcó el que sería único gol del encuentro y por tanto el de la victoria. Con el resultado en contra, surgieron la disconformidad y las protestas en los graderíos y acaso un mayor individualismo burgalesista. También aumentó la vigilancia sobre Olalde, sobre todo, que hecho un verdadero jabato se abría camino entre contrarios, aunque a veces resultase ya prácticamente imposible lo que pretendía y aun a costa de retener el balón más de la cuenta.

En el minuto 36, un ramalazo de genio local puso en aprietos a García Fernández, pero todo quedó traducido a corner, que al ser lanzado, originó un fulminante remate de cabeza de José Luis, saliendo el balón por encima del travesaño. Y ya no hubo ninguna otra cosa que destacar, hasta que llegó el descanso, que no fuera el incontenible deseo expresado por muchos espectadores de esperar a que Elízaga y Pestaña, pero más particularmente este último, saliera del foso dedicado al entrenador, para increparle con la misma acritud que si hubiera cometido poco menos que un crimen o como si Pestaña fuera el único y por tanto absoluto responsable de lo que está ocurriendo con el Burgos C. F.

Tratando de buscar una solución, durante el descanso quedó decidido y hecho el cambio de Ituiño por Zamanillo, cuyas características de juego y entrega levantaron el ánimo de sus compañeros, a los que suponemos les serían dedicados algo más que simples consejos, a lo largo de su permanencia en los vestuarios. El equipo salió apretando de firme y el Calvo Sotelo no tuvo más remedio que defenderse, pero sin aferrarse a una táctica permanente en este sentido, sino que al igual que en la primera parte hizo perfectamente el «acordeón» cerrando y abriendo sus líneas con gran elasticidad y rapidez, de acuerdo con las circunstancias imperantes en cada caso. La presión de los burgalesistas tenía mucho de rabiosa y muchísimo de bien intencionada, puesto que ahora todos los jugadores blanquinegros parecían decididos a meter gol, haciéndolo en muchos de los casos de manera individual. El Calvo Sotelo no se arrugó ni se puso nervioso, sino que dio muestras de una tranquilidad envidiable, pasándose algunos de sus jugadores la pelota con toda serenidad y marcada tendencia no sabemos si a la pérdida de tiempo o a multiplicar el nerviosismo de los locales.

A los dos minutos de iniciada esta segunda mitad, Angelín lanzó una falta desde su demarcación, intervino Iturricha en el lado opuesto y Requejo remató casi en la misma boca de gol, echando el balón otra vez arriba. Tres minutos más tarde era Zamanillo quien se internaba próximo a la banda izquierda, llegando casi hasta la línea de corner, acosado por un contrario, desde donde logró centrar. Iturircha, situado junto al portero, hizo un cruce de pies y tocó suavemente la pelota enviándola hacia la red, pero García Fernández tuvo tiempo de revolverse y atraparla a tiempo. Indudablemente, la suerte no acompañaba, tal vez porque se obraba con precipitación.

En el minuto 16, otra vez estuvo la igualada en las botas de Requejo. No obstante, con el meta prácticamente batido, el punterazo que dio al balón le hizo salir ligeramente desviado. Casi a renglón seguido hubo otro fuerte disparo del joven interior burgalesista, alto, como otros interiores. Quizá por la falta de acierto y acaso también por el gran esfuerzo, un tanto desordenado, que estaban realizando, dio la impresión de que el Burgos iba perdiendo fortaleza. De otra parte, justo es reconocerlo y decirlo, además del marcaje que ejercían los jugadores del Calvo Sotelo, cada vez que uno de ellos entraba a un contrario, había otro dispuesto a hacerse con el balón, si su compañero era rebasado. Vamos, que cuidaban los detalles y procuraban no dar una sola facilidad.

En el minuto 30, Aramburuzabala se adelantó con el balón y fue objeto de falta. Iba a lanzar él mismo el castigo, pero se cruzó Zamanillo y envió la pelota sobre Olalde que, sin apenas detenerse, largó un chutazo raso y esquinado que podía haber significado la igualada. Nada de eso. Diríamos que García Fernández se creció a raíz de la consecución del gol por su equipo y en una agilísima estirada logró desviar el balón a corner. Decididamente, había que resignarse y encajar deportivamente otra derrota. Claro que hay a quien no le deja el genio... Habían arreciado más veces las muestras de desagrado y los gritos solicitando la entrada de Ceresuela en el campo y el entrenador llevó a cabo el cambio, cuando iban transcurridos treinta y siete minutos de juego, retirándose a los vestuarios Errandonea. Este momento fue aprovechado también por Argila para sustituir a su delantero centro, Maxi, por Roldán. Y ahí acabaron nuestras anotaciones, porque ya no hubo nada notable hasta el final. Entonces, sí; entonces vimos el comportamiento de algunos espectadores gritando rabiosamente, hasta enronquecer, casi exclusivamente contra Pestaña, repetimos, como si fuera el responsable único y por tanto absoluto del descalabro.

Seguiríamos haciéndonos preguntas, muchas preguntas, pero será mejor que tratemos de hacérselas en breve a otras personas. Razonaríamos también una serie de cosas, pero hablando de fútbol y más aún en el fútbol, hay gente que no se detiene a pensar ni prestan oídos a quienes lo hacen con sensatez.

En fin, la realidad consumada es que el Burgos perdió frente al Calvo Sotelo y que su situación se ha hecho sumamente delicada.

El presidente del club, José Luis Preciado, se comprometió formalmente a facilitarnos hoy información del resultado obtenido de las reuniones de la directiva con los entrenadores y posteriormente con los jugadores y de las medidas que serán adoptadas de cara a las jornadas venideras. Por tanto, va a ser una espera muy corta para saber todos, con un poco más de conocimiento de causa, a qué atenernos.

VICTOR MANUEL

PANTALON
A MEDIDA, 980 PTS.
DEL BARCO
SASTRE

Partidos para la próxima jornada

PRIMERA DIVISION

Zaragoza - Granada.
At. de Bilbao - Sabadell.
Barcelona - Mallorca.
Coruña - At. de Madrid.
eRal Madrid - Valencia.
Elche - Celta.
Pontevedra - Sevilla.
R. Sociedad - Las Palmas.

SEGUNA DIVISION

Castellón - Málaga.
Córdoba - Rayo Vallecano.
Osasuna - Orense.
Valladolid - Español.
Gijón - Murcia.
Betis - Ilicitano.
San Andrés - Oviedo.
Onteniente - Burgos.
Calvo Sotelo - Salamanca.
Ferrol - Bilbao Atlético.

DEL BARCO
SASTRE
Plaza Santo Domingo, 7

TRASPASO
ULTRAMARINOS
por no poderlo atender
Personarse interesados:
PADRE SILVERIO, núm. 9

La directiva del Burgos adoptará medidas urgentes, ante la grave situación en que se encuentra el Club

Hoy dará a conocer el Sr. Preciado a los informadores las decisiones puestas en práctica

En la tarde del domingo último, consumada la derrota del Burgos ante el Calvo Sotelo, don José Luis Preciado, presidente del club, tuvo la atención de charlar ampliamente con los informadores deportivos de Prensa y Radio locales, para tratar de tema tan palpitante cual es la grave situación en que sus recientes y reiteradas derrotas han llevado al equipo.

El Sr. Preciado comenzó diciéndonos que, después del desastroso partido jugado en El Ferrol, habló con los jugadores y el ayudante del entrenador, para ver si había alguna cuestión interna entre ellos. La comprobación dio lugar a saber que no existe ningún antagonismo en la plantilla y a la misma deducción se llegó tras hablar con Pestaña.

Este, tras el estrepitoso 5-1, había puesto su cargo a disposición de la directiva, pero se le ratificó la confianza, para no entorpecer en ningún momento tanto su labor como la de Elízaga.

Señaló luego el señor Preciado que en el plazo de veinticuatro horas (estaba hablando a las siete menos cuarto de la tarde del domingo) la directiva iba a celebrar una reunión urgente y que ayer, lunes, por la tarde, citarían en el club a todos los jugadores y a los técnicos, para recapitular sobre la situación y adoptar con urgencia las medidas que sean precisas.

También se indicó que las gestiones realizadas con la directiva de la Real Sociedad, para la ceasión del delantero Arregui, no habían tenido éxito, no por la cuestión económica, sino porque el jugador no se presta a venir a Burgos. No obstante se proseguirá cerca del club donostiarra, para tratar de conseguir algún refuerzo.

Al insinuarle un informador que donde el equipo adolece de potencia es en la defensa, el señor Preciado explicó los factores que han llevado a la situación de emplear a José Luis como central, cuando su puesto positivo es el de medio de cierre. Y a este respecto reconoció que habrá que habilitar otras soluciones, dando entrada en el cuadro a Nebot e incluso al mismo Zamora.

Ante otra pregunta que le fue formulada sobre si el equipo lo forman sólo los jugadores o también los técnicos, contestó el presidente señalando que el criterio que ha sostenido la directiva ha sido el de no interferirse en su labor. Pero no obstante las soluciones habrá que buscarlas entre todos.

—La presencia de Murueta, ex-entrenador del Burgos y en la actualidad libre, ¿significa algo? —preguntó un informador.

—*Ni sabía que estaba aquí —replicó el Sr. Preciado.*

Volvió a tratarse luego el tema de las gestiones a realizar para reforzar el cuadro, insinuándosele que otros clubs han conseguido últimamente fichajes y el presidente del Burgos insistió en que aunque a estas alturas las posibilidades son dificilísimas, la única solución podría ser de la Real Sociedad. No obstante —añadió— agotaremos nuestras posibilidades hasta el máximo.

—¿Habrá que resignarse?

—*No, de ningún modo. Repito que haremos cuanto se pueda. Se está jugando con enorme tensión nerviosa, que no acierto a comprender y hasta comprendo que esta tensión se contagie al mismo público. Se encajan muchos goles y adelante tampoco se hacen. Por otro lado reconozco que quizás el mayor defecto que se nos puede achacar haya sido el de habernos aferrado a criterios tradicionales.*

Por último se insistió en el curso de la conversación sobre si habían resultado positivos los fichajes de Nebot, Ituiño y Padilla, jugadores a los que prácticamente no se les ha dado oportunidad en el equipo y el presidente, con nobleza, reconoció que efectivamente así había ocurrido, pero que habrá que contar no sólo con ellos sino incluso con Zamora y con cuantos hombres forman la plantilla, para intentar dar otro rumbo al equipo.

El Sr. Preciado quedó emplazado con los informadores, para hoy martes, con el fin de darles cuenta de esas entrevistas y gestiones de urgencia, que tratan de enderezar la bamboleante nave futbolística del Burgos C. de F.

SIUL

PANTALON
A MEDIDA, 980 PTS.
DEL BARCO
SASTRE

El partido de Copa Oviedo-Burgos será retransmitido a la capital asturiana

En la secretaría del Burgos nos facilitaron anoche pormenores relacionados con el partido de Copa a disputar en "El Plantío", el jueves, entre el Burgos y el Oviedo. Recordamos que dará comienzo a las cinco de la tarde y será dirigido por el colegiado navarro Orrantia, que ya arbitró aquí el encuentro Burgos-Ferrol.

Para este partido quedan suprimidos los pases a favor, debiendo sus poseedores, así como los socios, a excepción de los femeninos e infantiles, a los que bastará con presentar el carnet correspondiente, proveerse de localidad, cuyos precios, para los socios, serán de 50 pesetas tribuna y 25 general. Los no socios deberán abonar 200 pesetas para ir a tribuna y 75 los de general.

Las taquillas se abrirán al público mañana, junto al antiguo bar Deportivo, de siete de la tarde a diez de la noche, volviendo a estarlo el jueves desde las once de la mañana a las dos de la tarde. A las tres y media se abrirán las de "El Plantío".

Como en el caso del Calvo Sotelo, también ha sido solicitada por la emisora "La Voz del Principado", de Asturias, la oportuna autorización para retransmitir el partido en directo exclusivamente a Oviedo. Autorización que ha sido otorgada por el club burgalesista.

Opinión de los entrenadores

(Viene de la página anterior)

diera algún partido más, tendríamos que remontar a los cuatro equipos que están por debajo. Habrá que apretar mucho y no ceder ya ningún punto, recuperando fuera los que se pueda.

—¿Algo que objetar al resultado?

—Vamos a dejarlo como está, porque ya no tiene vuelta de hoja. Ha habido ocasiones de gol que se han malogrado, sobre todo dos con la puerta vacía, que no se han aprovechado.

Y como los informadores estábamos pendientes de entrevistar a Fernando Argila y al presidente del Burgos, señor Preciado, dimos fin a la conversación, agradeciéndole a Elízaga su amabilidad.

ARGILA: "Este triunfo es decisivo para nosotros"

Al habla con Argila, el un día más famoso portero catalán y actual entrenador del Calvo Sotelo:

—¿Qué supone este triunfo para su equipo?

—Es decisivo. Esto nos ha servido para poder empatar un partido en casa, por mal que vengan las cosas.

—¿Han merecido el triunfo?

—Hemos marcado férreamente a los hombres base del Burgos (Olalde y Requejo) que son los que hacen los goles. Luego, lo reconozco, hemos tenido suerte de hacer un gol, cuando iba ya muy adelantado el primer tiempo. Y después se ha seguido sujetando bien atrás al ataque burgalés.

—¿Le ha defraudado el Burgos?

—No, de ninguna manera. Lo que pasa es que cuando un equipo juega con la obsesión de los negativos y no llegan los goles, cunde el nerviosismo. A nosotros nos pasa lo mismo, aunque ahora estemos con menos uno. Pero caer en un bache faltando pocos partidos, puede ser mortal. Además, el haber jugado el miércoles un partido de Copa, ha podido influir en el rendimiento de los hombres.

—Muchas gracias, Argila y a seguir cosechando triunfos por esos campos con tanta facilidad como hoy.

SIUL

ASI VA LA LIGA

(Viene de la página anterior)

Granada, pero cabe esperar que es problema de una o dos semanas. Los granadinos no están del todo bien, a pesar de figurar en décimo lugar. Todavía se exponen a un contratiempo.

SEGUNDA DIVISION

De los dos partidos más importantes de la jornada en esta División, respondieron los malagueños que batieron a los cordobeses, pero no los gijoneses, que no pudieron empatar en Sarriá, sino que perdieron, si bien por la mínima diferencia, habiéndose desarrollado el encuentro con empate durante mucho tiempo. Después de su empate con el colista San Andrés, no había gran confianza en las probabilidades del Español.

El Betis no pudo batir a domicilio al Murcia, limitándose a un empate, que le hace descender dos puestos, es decir, es pasado por el Rayo y el Málaga, pero los puntos son iguales, de modo que la clasificación es por índice de actuación, de modo que puede variar de una semana a otra.

El Burgos tiene un bache momentáneo, pues después de perder por enorme margen (1-5) en El Ferrol, ahora pierde en su campo, frente al Calvo Sotelo, equipo éste que está, o mejor dicho, estaba detrás en la clasificación.

Dos buenos equipos, Oviedo y Rayo Vallecano ganaron sus partidos, pero a duras penas, por la mínima diferencia. El Osasuna perdió ante el Rayo, y es inexplicable que un equipo que está bien salte ahora en penúltimo lugar. Bien es verdad que tiene un partido pendiente, a disputar el próximo jueves en Pamplona, y lo normal es que triunfe para ocupar siquiera el décimotercero o acaso el décimocuarto puesto.

Que el San Andrés mejora no cabe duda, pues, ha perdido hoy por la mínima diferencia, 2-3, en el campo del Ilicitano.

Parece inexplicable que el Orense haya empatado en la semana pasada con el Gijón en el Molinón. Hoy, en su campo, ha sido batido por el Valladolid, equipo éste que parece reaccionar después de su triunfo sobre el Rayo Vallecano, pues, con anterioridad había perdido cinco encuentros seguidos.

Ahora ha resultado que el gran vencedor del Burgos, por 6-1, el Ferrol ha sucumbido hoy con suma facilidad, por 0-3, ante el Salamanca.

Bilbao Atlético ha ganado con suma facilidad sobre el Castellón, lo que le permite dar un salto, de la zona de descenso a otra, fuera inclusive de la zona promocional.

DEL BARCO
SASTRE
Plaza Santo Domingo, 7

En Febrero de 1.970
Iterlimen
dejó de tener futuro

Y nos alegramos. Porque todo lo que antes eran proyectos y futuro, desde Febrero de 1970 es presente para los nuevos propietarios de ITERLIMEN. En estas fechas entregamos los primeros apartamentos. Y con ellos las playas, paisajes... Y en breve los campos de tenis, pelota vasca, jardines, Centro Comercial, piscinas, Supermercado y todas las comodidades de ITERLIMEN. Próximamente está previsto un fantástico Club Náutico. Y existe un gran campo de golf a menos de 2 kms. que usted podrá disfrutar. Muchos residentes gozan ya del presente de ITERLIMEN.

Para usted aún es futuro. Viva el presente de ITERLIMEN. Elija su apartamento (desde 1 a 5 dormitorios) en medio de los maravillosos paisajes de Fuenterrabía.

ITERLIMEN está a 20 kms. de San Sebastián, frente a las francesas costas de Hendaya, a menos de 2 kms. del aeropuerto internacional de Fuenterrabía.

Huarte y Cía. garantiza este gran complejo de apartamentos con terraza, ascensor y montacargas, y muchas instalaciones más para su confort.

Pídanos información hoy mismo a:
iterlimen|sa
MADRID: Av. del Generalísimo, 8 Tel. 261 82 00 y 262 46 00
PAMPLONA: Plaza del Castillo, 14
FUENTERRABIA: En la misma Urbanización Residencial,
Construye Huarte y Cía.-
Cuenta Especial n.º 460500 - Banco de Vizcaya -
Sucr. Avda. Generalísimo, 6 - MADRID - Ley n.º 57/68

SEÑORA
para arreglo prendas confección, se precisa. Interesadas, presentarse en Publicidad «Menter». Carnicerías, 2, 3.º (R. O. Colocación, núm. 308)

SE VENDE
coche OPEL y SEAT 600, furgoneta en perfectas condiciones.
Razón: Garaje SAN JULIAN. San Julián, 13.

DEPORTES 12

LOS PARTIDOS DE PRIMERA DIVISION

Madrid (Alfil).—El Atlético de Madrid derrotó el domingo, por tres-cero, al Real Madrid, en el partido de Liga jugado el domingo.

Casi de salida, tras unos minutos de tanteo, el Atlético de Madrid inauguraba el marcador. Fue en una jugada iniciada por Luis, con pase a Gárate. Después de varios disparos y rebotes, el propio Luis, de cerca, consigue llevar la pelota a la red.

Después del descanso, a los 13 minutos, falta de Pirri a Salcedo. Ufarte saca el castigo a la cabeza de Luis que remata, consiguiendo el segundo gol atlético.

Por último, 18 minutos después, en una brillantísima jugada, Gárate, logra el tercer tanto.

En el Madrid, muy bajo, sólo descollaron José Luis y Pirri, mientras por el Atlético destacaron Gárate Alberto, Adelardo y Ovejero.

DERROTA BILBAINA

San Sebastián.—En un gran partido, la Real Sociedad batió, al Atlético de Bilbao, por dos-cero.

Los bilbaínos salieron a defender el empate y ver si conseguía, en cualquier contra-golpe, algún tanto que les diera positivos, pero los donostiarras se impusieron, desde el primer momento, con gran entusiasmo y juego.

A los 38 minutos subió el primer tanto al marcador, en buena jugada de Urtiaga, con servicio a Boronat, que centra; Iribar no acierta a interceptar la pelota y Arambarri, a puerta libre, marca.

A punto de concluír la primera parte, Boronat lanza un gran centro que intenta atajar Aranguren al tiempo que Urreisti entra el remate. El defensa bilbaíno, en su propósito de despejar, introduce la pelota en la red. Es el dos-cero definitivo.

Fueron expulsados Rojo y Arieta, el primero por asestar un puñetazo a Gorriti y el segundo por entrada peligrosa a Urreisti.

En la Real brillaron Lema y el cuarteto defensivo y en el Atlético fueron los mejores Iribar, Sáez, Echeverría e Igartua.

SORPRESA

Sabadell. — El Pontevedra ha derrotado a domicilio al Sabadell.

A los 15 minutos, Roldán, rematando jugada iniciada por Amavisca, inauguró el marcador para los gallegos, que, a los 36 minutos aumentaban su triunfo con otro tanto del propio Roldán, en balón bombeado.

A los ocho minutos del segundo tiempo, Cristo empalmó desde lejos un centro de Romero y acordó distancias, pero faltando trece minutos para el final, en un contra-ataque, el Pontevedra se apuntó el cuarto tanto, por mediación de Neme a centro de Odrizola.

El Sabadell hizo un partido catrastrófico, descollando por el Pontevedra sus defensas laterales, Calleja, Roldán y Odriozola.

TRIUNFO SEVILISTA

Sevilla. — Por dos-cero venció el Sevilla al Coruña, que acusó más técnica que el equipo local, si bien adoleció de falta de remate.

A los 13 minutos de juego, en centro de Berruezo, Acosta regatea al portero gallego, enviando el balón a Eloy, que inaugura el marcador.

A los 13 minutos del segundo tiempo, Berruezo, recogiendo un rechace de la defensa coruñesa, bate nuevamente al guardameta del Deportivo.

En éste Manolete y Martínez descollaron entre sus compañeros, mientras en las filas sevillistas sólo lucieron Costas y Acosta.

EL VALENCIA VENCIO AL ELCHE

Valencia.—Partido de poca calidad el jugado entre los dos equipos levantinos.

Ansola fue el artífice de la victoria valencianista, con goles conseguidos a los 35 minutos de la primera parte y a los 25 de la segunda.

Ansola fue el mejor jugador del Valencia, mientras en el equipo ilicitano destacó Ballester.

EMPATE EN BALEARES

Palma de Mallorca.—La soberbia actuación del guardameta zaragocista, Izcoa, frustó el continuo ataqué balear, en su encuentro con el Zaragoza, que concluyó con empate a un tanto.

El Mallorca se adelantó en el marcador, a los tres minutos, en que Domínguez, a pase de Costa, logró el primer tanto, de disparo raso y cruzado.

Justamente cuando concluía la primera parte, Planas, desde fuera del área, consiguió el empate definitivo.

Del Mallorca Robles, Muñoz y Reina fueron los mejores, mientras en el Zaragoza descollaron [illegible]

DOS POSITIVOS PARA EL BARCELONA

Vigo.—El Barcelona ha vencido al Celta, por dos tantos a uno, pese al empuje vigués bien contenido por el conjunto azulgrana.

Este se apuntó el primer gol a los once minutos, en que Zaldúa aprovechó un flojo despeje de Andrés para batir al guardameta local.

A los 17 minutos del segundo tiempo, Zabalza desvía con la mano un tiro de Lezcano y el penalty es transformado por Rivera, engañando a Reina.

Diecisite minutos después, Marcial escapa y desde la línea de córner adelanta la pelota a Martín Filosía, el cual dispara: el balón da en los dos postes y finalmente se convierte en el tanto de la victoria barcelonista.

Por el conjunto catalán descollaron Reina, Rifé, Gallego, Torres, Zaldúa y Marcial y por el Celta Juan y Rivera.

OTRO NEGATIVO PARA EL GRANADA

Granada. — Aun cuando los andaluces merecieron la victoria, el equipo de Las Palmas se ha llevado un punto de Los Cármenes, empatando a cero.

A los 32 minutos del segundo tiempo, en córner sacado contra la meta canaria, Juan remató de cabeza, llevándolo a las mallas, pero el árbitro anuló el tanto, por falta del citado jugador roji-blanco. Se produjo un monumental escándalo. Posteriormente, el colegiado, señor Franco Martínez, anuló otro tanto de Barrios, pero nadie protestó porque el citado jugador había rematado claramente con la mano.

Santos, con Barrenechea, Lara y Juanito fueron los mejores jugadores del Granada, mientras en el equipo Canario descollaban su portero, Oregui, Tonono, Castellano y León.

DEL BARCO
BOUTIQUE
PLAZA SANTO DOMINGO, 7
VESTIDOS, FALDAS, BLUSAS, PANTALONES,
TRAJES, CORBATAS, CAMISAS, ETC.
Todo para ella y él, en
BOUTIQUE
DEL BARCO
PLAZA SANTO DOMINGO, 7

De la Vega
INSTALACIONES Y EQUIPOS PARA OFICINAS
NUEVO DOMICILIO
CALLE MADRID, 40 bajo

RESULTADOS EN III DIVISION

Grupo primero

San Martín, 1; Langreo, 0.
Compostela, 1; Paviano, 0
Candas, 4; Caudal, 1.
Lugo, 2; Vetusta, 0.
Turista, 2; Ensidesa, 0.
Avilés, 5; Alondras, 1.
At. Gijón, 5; At. Orense, 1.
At. Pontevedrés, 0; Turón, 1.
Fabril, 1; Gijón Ind., 1.
Entrego, 1; Gran Peña, 0.

Grupo segundo

Palencia, 1; Alavés, 0.
Guecho, 2; Luchana, 0.
Erandio, 0; Sestao, 2.
Ponferradina, 1; Laredo, 0.
Leonesa, 2; Santander, 2.
Rayo Cantabria, 0; Cacabelense, 0.
Baracaldo, 3; Arenas, 0.
Villosa 3; Indauchu, 2.
Basconia, 3; Júpiter, 0.

Grupo tercero

Teruel, 0; Logroñés, 2.
Aragón, 1; Iruña, 1.
Utebo, 1; Huesca, 1.
Tudelano, 4; Barbastro, 0.
Eibar 5; Binéfar, 0.
Monzón, 4; Tolosa, 0.
C. Sotelo, 3; Numancia, 0.
Oberena, 3; R. Unión, 1.
Chantrea, 2; S. Sebastián, 0
Calahorra, 3; Motrico, 0.

Cuarto grupo

Villanueva, 1; Reus, 0,
Gavá, 0; Gerona, 1.
Mataró - Badalona (suspendido).
At. Cataluña, 2; Moncada, 0.
Europa, 1; Tarrasa, 0.
Condal 4; Olot, 0.
Gramanet, 3; Calella, 1.
Figueras, 1; Samboyano, 1.
Lloret, 2; Villafranca, 1.
Tarragona, 0; Lérida, 0.

Grupo quinto

Sueca, 0; At. Baleares, 2.
Mahón - Mestalla (suspendido).
Tortosa, 1; Levante, 1.
Onda, 1; Acero, 2.
Villarreal, 4; Palma, 0.
Oliva, 2; Torrente, 1.
Paiporta,6; Ciudadela, 1.
Manacor, 2; Menorca, 0.
Ibiza, 2; Alcira, 0.
Soledad, 0; Benicarló, 2.

Grupo sexto

Linares, 1; La Unión, 1.
C Sotelo, 0; At. Cartagena, 2.
Iliturgi 0; Orihuela, 1.
Novelda, 3; Gandía, 3.
Hércules, 3; Jaén, 1.
Albacete, 2; Benidorm, 0
Cartagena 1; Adra, 0.
Alcoyano, 2; Valdepeñas, 1
Eldense, 1; Imperial, 0.
Manchego, 2; R. Granada, 0

Grupo séptimo

Alcalá 2; U. A. Ceutí, 1.
Cádiz 0; Huelva, 0.
Portuense, 1; Marbella, 1.
Jerez, 0; Liense, 1.
Sanluqueño, 1; Sevilla At., 1
Triana 2; Jerez Ind., 0
Alciras 2; Rota, 0.
Estepona, 1; S. Fernando 0
Ayamonte, 2; Puerto Málaga, 1.
Ceuta, 0; Melilla, 2.

Grupo octavo

Mérida 4; Plasencia, 0
E. Delicias, 5; Olivenza, 0.
Alcalá 2; Plus Ultra, 1.
Quintanar, 2; Segoviana, 1.
Pegaso, 4; Boetticher, 1.
Carabanchel, 0; Moscardó, 0.
Toledo 2; Reyfra, 1.
Aviaco, 2; Talavera, 1.
Badajoz, 1; Extremadura, 0.
Tenerife, 1; Cacereño, 0.

TAMAYO
AIRE ACONDICIONADO - CAMARAS ALBAÑILERIA
VITRINAS CONSERVACION Y CONGELACION
MOSTRADORES INTERIORES REFRIGERADOS
SEVICIO TECNICO
Francisco Salinas, 19. — Teléfono 205075

ASI FUERON LOS ENCUENTROS DE SEGUNDA

MINIMO TRIUNFO DEL RAYO VALLECANO

Madrid (Alfil). — Por un gol a cero venció estta mañana el Rayo Vallecano al Osasuna en partido de la Segunda División de Liga. El primer tiempo finalizó sin goles.

El Rayo se mostró ampliamente superior a su adversario hasta los últimos minutos del encuentro, pero sin encontrar hueco a puerta en el tiro a gol.

El único gol lo marcó Felines, a los 33 minutos de la segunda mitad, resolviendo con un remate de cabeza un prolongado peloteo ante la meta osasunista.

Arbitró, muy acertadamente el colegiado tinerfeño señor Valle y los equipos formaron así:

Osasuna. — Echevarría; Santamaría, Roldán, Mañu; Laza, Ederra; Pascual (Jordana), Duñabeitia, Fanjul, Claurriz y Serafín.

Rayo Vallecano. — Samper; Rubio, Alfonso, Fernández; Ráez, Cristóbal; Felines, Aráez, Dueñas, Bordons (Samuel) y Leirós (Fede).

Echevarría, guardameta del Osasuna, fue el mejor jugador sobre el terreno, salvando a su equipo de una abultada derrota. Cristóbal y Alfonso destacaron por el Rayo.

SISTIAGA AUTOR DEL UNICO GOL QUE DIO EL TRIUNFO AL OVIEDO

Oviedo (Alfil). — Real Oviedo, 1; Onteniente, 0. (P. T., 0-0).

Real Oviedo. — Mora; Rodríguez, Poladura, Juan Manuel; Sistiaga, Uría; Gento, Prieto, Galán, Quirós (Montes), Iglesias (Sicilia).

Onteniente. — Galán; Bermúdez, Olivella, Mora; Bisbal, Bosch; Bautista, Portalés, Botello, Figueirido y Barrios.

Arbitró Robles, muy mal y protestado por el público.

Sistiaga, a los 31 minutos de la segunda parte, marcó el único tanto del partido, al rematar un balón que se escapó de las manos a Galán.

Partido disputado en tarde fría y lluviosa, con dominio completo del Oviedo, sobre todo en la segunda parte y resultado escaso para los merecimientos del "once" local, que cuajó una excelente actuación.

Destacaron Gento, Prieto y Uría en el Real Oviedo y Galán, Bisbal y Bautista en el Onteniente.

EL VALLADOLID VENCIO EN ORENSE

Orense (Alfil). — C. D. Orense, 0; Valladolid, 1.

El Club Deportivo Orense ha sido derrotado por un gol a cero por el Valladilid, en partido correspondiente a la Segunda División de Liga, jugado esta tarde en el "José Antonio".

C. D. Orense. — Roca; Larifio, Lozano, Varela; Icazuriaga, Astigarraga; García, Veloso, Carballeda, Rito, Núñez.

Valladolid. — Aguilar; De la Cruz, Rivas, Paquito; Gatell, Nozal; Astrain, Enderiz, Docal, Salvi y Lasa.

Sustituciones: Rubiñán sustituyó a Veloso y Pito a Icazuriaga en el Orense y Alvarez a Docal en el Valladolid.

El único gol del partido fue conseguido en el minuto 28 del segundo período en un contraataque, por Astrain.

El dominio territorial correspondió al cuadro local. En general, el partido careció de calidad por parte de ambos equipos.

Los más destacados por el Valladolid fueron: Rivas, Gatell y Salvi, y en el Orense, Pito y Astigarraga.

Dirigió el partido con algunos errores el colegiado aragonés, señor Canera.

BUEN TRIUNFO DEL BILBAO ATHLETIC

Bilbao (Alfil). — Bilbao Athletic. — Aizpuru; Raúl, Beitia, Gómez; Monreal, Laría; Arráiz, Carlos, Ormaza, Rojo II y Lavín.

Castellón. — Valle; Beitia, Celeiro, Ruiz; Pascual, Oscar; Emilio, Isauro, Pintado, Cela y Forment.

Cambios: Se produjeron todos en el segundo tiempo por el equipo local Navarro sustituyó a Ormaza a los 25 minutos y Platas salió en el puesto de Lavín a los 34. En el bando visitante, a los 29 minutos Forment se retiró a los vestuarios saliendo en su lugar Solaegui.

Arbitraje discreto del colegiado andaluz señor Varas.

A los 31 minutos del primer tiempo Arráiz saca un córner, Ormaza remata, el portero acierta a despejar pero Carlos, oportuno, envía el balón a la red.

A los 40 minutos Arráiz lanza una pelota sobre Carlos y éste a la cabeza de Rojo II, quien a su vez envía sobre el portal defendido por Valle. El balón, tras dar en el poste se cuela en la red.

A los 34 minutos, Platas ejecuta un saque de esquina y Navarro acierta a conectar con la cabeza el balón marcando, pese a la estirada del guardameta. Gol de bandera, muy aplaudido.

Partido de poca calidad. El conjunto bilbaino dominó con amplitud, pero sus delanteros no acertaron en el remate. Los visitantes en ningún momento, pese a lo adverso del marcador, se entregaron. Con ilusión y voluntad se acercaron al portal bilbaino, pero sin mayor peligro. Con este resultado el Bilbao-Athletic da un nuevo "respiro" y sus seguidores se muestran más confiados en el asentamiento del equipo en la Segunda División.

Destacaron por el Bilbao Athletic su guardameta, Aizpuru, muy seguro en todas sus intervenciones, el defensa Gómez, que cortó de raíz las incursiones levantinas y algunas cositas de Ormaza y Navarro. En el "once" visitante gustó el ala derecha integrada por Emilio e Isauro.

Escaso público. Tiempo frío. Lluvia fina y persistente. Terreno muy blando.

VICTORIA DEL ESPAÑOL SOBRE EL GIJON

Barcelona (Alfil). — En un magnífico encuentro, muy bien jugado por ambas partes, el Español venció al Gijón por dos goles a uno. El encuentro se jugó, con tarde soleada y lleno a rebosar en los graderíos pese a ser jornada económica en Sarriá y en el palco presidencial se encontraba el ministro de la Gobernación, don Tomás Garicano Goñi.

Dirigió el encuentro el árbitro valenciano señor Carreño, discretamente y los equipos fueron:

Español. — Coll; Riera, Mingorance, Martínez; Juan Manuel, Lico; Amas, Vall, Re, Rodilla y José María.

Gijón. — Castro; Echevarría, Florín, Herrero I; Puente, José Monuel; Herrero II, Quini, Marañón, Valdés y Churruca.

No hubo cambios en ninguno de los dos equipos.

El encuentro se inició con presión españolista y peligrosos contrataques del Gijón, cuyos delanteros se mostraban más fáciles en el remate. A los 18 minutos un centro de Amas, cuando Re va a rematar dentro del área es empujado y derribado por Echevarría sin que el árbitro señale la falta. A los 23, en salida de Coll, Herrero II bombeo el balón que sale fuera tras dar en el travesaño por la parte superior. Dos minutos después una falta lanzada muy bien por José María está a punto de convertirse en gol al escapársele el balón a Castro.

A los 29 minutos es el Gijón que pone en apuros el marco españolista, en un formidable disparo de Marañón a la media vuelta y al ángulo, que Coll envía a córner y otra vez Marañón lanza un buen disparo que sale fuera por poco. A los 41 minutos, a pase de Amas, Re burla el marcaje de un contrario y de tiro raso cruzado marca el primer gol.

En el segundo tiempo el Español alentado por su público, se lanza decididamente al ataque y crea contínuos avances que obligan a Castro a lucirse, especialmente al desviar a córner un disparo de Re y al efectuar una gran parada en falta lanzada con mucha intención por José María. Poco a poco el Gijón se sacude el dominio y vuelve a atacar con profundidad y a los 10 minutos Valdés entrega el balón a Marañón quien, a la media vuelta y por bajo lanza un disparo que se convierte en el gol del empate. El Español, empujado por la magnífica actuación de Lico, vuelve a la carga en busca de la victoria y ésta no tarda en producirse. A los 11 minutos, en centro largo de Re desde la izquierda, Amas cruza un gran remate que bate a Castro. Hasta el final el juego es igualado y los peligros se van alternando para ambos guardametas pero el Español, con gran serenidad, aguanta el tanteo y consigue llegar al final victoriosamente.

Por el Español destacó sobre todos Lico, que tuvo una gran actuación, Re, Coll, Mingorance, Vall y José María.

Por el Gijón, que acreditó su condición de magnífico líder de la Segunda División merecen destacar Castro, Herrero I, Puente, José Manuel, Marañón y Churruca.

CLARO TRIUNFO MALACITANO

Málaga (Alfil). — Málaga, 3; Córdoba, 1.

Alineaciones:

Málaga. — Goicoechea; Montero, Arias, Monreal; Viberti, Benítez; Pons, Martínez, Cabral, Miguelín, Aragón. A los 49 minutos, Conejo sustituyó a Pons, lesionado y faltando diez minutos para concluir salió del campo Benítez, también lesionado, siendo sustituído por Bua.

Córdoba. — García; Ponce, Rodri, Verdugo; Jaén, Torres; Alvarez, Juanín, Cruz Carrascosa, Cuesta y Jara.

Poco juego de clase, pero clara victoria local.

A los diez minutos, en combinación entre Cabral, Aragón y Viberti, este cede al primero, que centra rematando Pons a la red.

Cinco minutos después, empata Cruz Carrascosa, en fallo colectivo de la defensa local.

Sin embrago, a los 24 minutos Pons profundiza, cediendo a Martínez, que logra el dos-uno, batiendo a Goicoechea.

Faltando un cuarto de hora para concluir, un centro del extremo derecha lo cabecea Viberti hacia la puerta cordobesista, ante la cual Cabral, garando la acción a García, vuelve a marcar.

Por el conjunto forastero descolló Cuesta, mientras en el equipo local destacaron Cabral y Martínez.

TRIUNFO DEL SALAMANCA

Salamanca. — Salamanca, 3; Ferrol, 0.

Valioso triunfo el conseguido por el equipo local, precisamente sobre el Ferrol, que se encontraba en circunstancias de poder dilucidar, más adelante, la permanencia o el descenso.

Alineaciones:

Salamanca. — Carlos; Simonet, Huerta, José Manuel; Manolo, Frasco; Calero, Eloy, Fermín, Sosa y Jiménez. A los veintidós minutos, Sancho sustituyó a Calero.

Ferrol. — Santi; Pepiño, Arturo, Carlos; Sagasta, Ribera; Lito, Pascual, Germán, Roberto, Arroyo. A los 17 minutos, Pichi sustituyó a Arroyo.

El Ferrol se defendió bien en la primera parte, pero a los nueve minutos del segundo tiempo, José Manuel, tirando desde fuera del área y entre una nube de jugadores, consiguió el primer tanto local, tras el cual se desmoronó el conjunto gallego.

A los 33 minutos, se interna Fermín, centrando desde la misma línea hacia atrás y Sosa consigue el segundo gol salmantino.

Ya en pleno desbarajuste forastero, Fermín logra el tercer tanto cuando faltaba un minuto para concluir el partido.

Del Ferrol destacaron su portero y el interior Pascual, con el delantero centro, Germán.

En el Salamanca Frasco, Simonet y Huerta fueron sus mejores hombres.

OTRO NEGATIVO PARA EL MURCIA

Murcia. — Murcia, 1; Betis, 1.

Alineaciones:

Murcia. — Gómez; Díaz, Toto, Rebellón; Robles, Ramos; Rosado, Pablo, Jerónimo, Sergio y Noverges.

Betis. — Vilanova; Telechía, Frigols, Cobo; Ezequiel, Díaz; Macario, Pachón, Quino, González y Benito.

A los 34 minutos Cano sustituyó a Rebellón y a los 29 del segundo tiempo Pons a Robles, mientras en el Betis salió Santi tras el descanso, pasando a extremo derecha, mientras Macario sustituía a González en la defensa.

A los 29 minutos, Rebellón despeja una pelota desde campo murciano y Rosado corre por la banda para tirar con mucha habilidad y conseguir el tanto local.

Ya en el segundo tiempo, exactamente a los siete minutos, Quino jecutando un castigo en que incurrió Robles, consigue la igualada definitiva.

Por el Betis destacaron Frigols, Macario y Pachón y por el Murcia Robles, Rosado y Pablo.

El día 19, DIA DEL PADRE
EL ESPERA ESE DETALLE, ESE REGALO QUE EXPRESA TANTAS COSAS...
CAMPO GRANDES ALMACENES
TIENE PREPARADAS MIL SUGERENCIAS PARA ESE REGALO. MAQUINAS DE AFEITAR, APARATOS FOTOGRAFICOS, OBJETOS DE FUMADOR, CARTERAS DE VIAJE, PERFUMERIA, PAÑUELOS, CALCETINES... Y MUCHAS IDEAS MAS AL ALCANCE DE TODOS LOS BOLSILLOS.
CAMPO
GRANDES ALMACENES

Ahora también estanterías lujo
Véalas y compare
Fabricadas en chapa "CRUF SUIZA" imitación madera con embellecedores acero inoxidable. Su esmerada fabricación y alta calidad las hace ser únicas en el mercado
ESTANTERIAS METALICAS
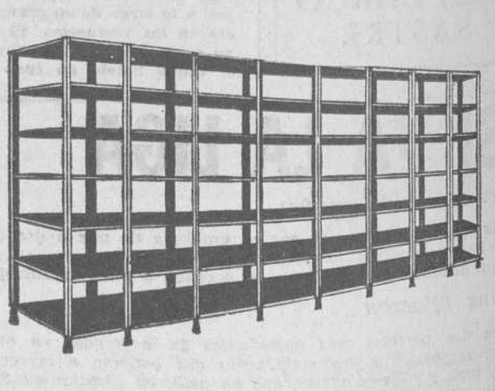
LOS MEJORES PRECIOS DEL MERCADO
FABRICACION Y VENTA DIRECTA
HNOS. AUSIN, S. AGUSTIN, 1. Telf. 200747
Fábrica en CARDEÑADIJO (BURGOS). Tfno. 7.

APROVECHE LAS FIESTAS DE SAN JOSE Y SEMANA SANTA
PARA VISITARNOS
Le enseñaremos su apartamento que podrá habitar el próximo
31 DE MAYO
en Villajoyosa, a 7 kilómetros de Benidorm, con vistas directas al mar y a 150 metros de la playa
PRECIO ... ... 300.000 pesetas
ENTRADA ... ... 35.000 »
Resto en pagos escalonados durante 15 años. Visítenos.
Le atenderemos en días festivos y domingos
INMOBILIARIA VILLAJOYOSA S. A. INVISA
COLON, 131 — Teléfono 565 — VILLAJOYOSA (Alicante)

DEPORTES 12

Fase de ascenso a Tercera

0-2 El San Juan perdió su primer partido en casa, ante La Bañeza

En el segundo tiempo fueron expulsados un jugador de cada bando

A mediodía del domingo se enfrentaron en el campo de la Deportiva Militar el C. D. San Juan y el equipo de La Bañeza, que era el que mejor resultado (3-1) había obtenido en la jornada anterior. Esto nos hizo pensar y temer por anticipado en la peligrosidad de sus delanteros. Sin embargo, los sanjuanistas habían derrotado al Juventud y jugaban en casa y ésto nos hizo sospechar también que su moral sería elevadísima y que serían capaces de todo.

A las órdenes del colegiado local, Abelardo, que tuvo buena actuación, en líneas generales, los equipos presentaron las siguientes alineaciones:

La Bañeza. — Saso; Evaristo, César, Trapiello; Alvarez Curto; Franco, Quique, Susi, Boñar, Arce.

En el transcurso del encuentro sustituyeron a Boñar por Arias y a Alvarez por Luis.

C. D. San Juan: Bonachía; Goyo, Sabino, Quirce, Eduardo, Cipriano; José, Chino, López, Peciña y Carlos.

En el segundo tiempo, Carlos fue sustituído por Zapi.

—o—

A nuestro juicio, nada puede oponerse a la victoria de los visitantes, que a lo largo del segundo tiempo llegaron mejor y con más peligrosidad a los dominios de Bonachía, destacando de manera especial el extremo izquierdo Arce, nábil y escurridizo, de quien partieron las mejores jugadas de cara a la portería local. Casi emparejado con él a méritos pondríamos al delantero centro Susi, incisivo y eficaz y autor del primer gol forastero, cuando apenas iban transcurridos 6 minutos de este segundo período. Le consiguió precisamente a pase de Arce, desbordando entre ambos al único defensa local que les salió al paso. Si hemos citado a esos dos jugadores en la vanguardia, justo es que mencionemos también la seguridad del defensa central César, convertido en auténtico valladar, ante el que se estrellaron la mayoría de las incursiones sanjuanistas.

Los dos conjuntos se emplearon con mayor eficacia tras el descanso, al que se había llegado con empate a cero.

Reseñado el primer gol, a los 9 minutos hubo un tiro cruzado de José, que resultó ligeramente desviado. Y a los 12, una de las frecuentes internadas de Susi, que estrelló el balón en el travesaño. En este momento y sin que pudiéramos apreciar con exactitud lo ocurrido, parece ser que el propio Susi y el defensa local, Sabino, regañaron, por lo que el árbitro expulsó a ambos, perjudicando probablemente más a los leoneses, dada la actuación que estaba teniendo su delantero centro y la forma en que el equipo se había crecido a raíz de conseguir el gol.

En el minuto 16 resultó ligeramente lesionado César, que hubo de retirarse a la banda, para reaparecer al cabo de un rato, cojeando. Cambio en el San Juan, para dar cabida a Zapi en el lugar de Carlos y, llegado el minuto 23, otra vez Arce en acción y remate repetido de Franco, que bate por segunda vez a Bonachía, estableciendo el dos a cero definitivo.

Se producen también variantes en el conjunto de La Bañeza y aproximadamente en el minuto 40, el delantero centro local, que alegaba que un contrario le había entrado de espalda, está a punto de ser expulsado, por los gritos y modales en que reclamaba la atención y colaboración del colegiado.

Durante unos minutos el San Juan buscó con ahinco mejorar el resultado y atacó insistentemente, pero sin lograr su objetivo, ya que tuvo incluso la mala suerte de que un tiro de Eduardo se estrellara en el larguero.

En realidad, no vale la pena extenderse en más detalles, puesto que queda dicho lo más esencial y el resultado fue adverso.

Para terminar, diremos que hizo frío intenso; que asistió menos público que en la primera jornada; que el terreno de juego estaba un poco mejor; y que el público no se molestó en animar a los de casa. Quizá porque no ganaban.

Asociación española de LUCHA CONTRA EL CANCER
Miles de vidas se salvan toción.

CAMPEONATOS FEMENINOS

Los encuentros celebrados el pasado sábado, en el patio del colegio de las MM. Concepcionistas finalizaron con el resultado siguiente:

Concepcionistas, 4.º, 2 - Montpellier, 5.º, 18.

Teresiano, 6.º, B, 16 - Filial número 1, 8.

Teresiano 5.º B, 2 - Instituto 5.º, C., 12.

Instituto 5.º, A, 8 - Teresiano 6.º, A, 10

Jesús María 3.º, 6 - Niño Jesús, 3.º B (primer equipo) 12.

Miscelánea deportiva

Detroit (Alfil). — El equipo de relevos 4 por 880 yardas, de la Universidad de Kansas, compuesto por Dennis Setwart, Jim Neihouse, Roger Kathol y Brian Mcelroy, ha mejorado en 7,10 la mejor marca mundial en pista cubierta, al ganar la prueba de los campeonatos universitarios de Estados Unidos, que se celebran en Detroit. El equipo de la Universidad de Kansas cubrió la distancia en un tiempo de 7-25-7. La mejor marca estaba en posesión de la Universidad de Villanova (desde 1964), con 7-26-4.

Merckx, vencedor absoluto de la prueba París - Niza

En segundo lugar se clasificó el español Luis Ocaña

París (Alfil).— El belga Eddy Merckx ha sido proclamado hoy vencedor de la prueba ciclista "París-Niza" con el tiempo de 37 horas, 23 minutos, 57 segundos. El español Luis Ocaña ocupa el segundo puesto en la clasificación general final con 37 horas, 25 minutos, 41 segundos, seguido del holandés Jan Janssen, con 37-25-51.

A continuación sigue, 4, Raymound Poulidor (francés) 37-26-29; 5, Lucien Aimar (francés), 37-27-22; 6, Guimard (farncés), 37-27-37; 7, Raymond (francés), 37-28-04; 8, Van den Bossche (belga), 37-28-48; 9, Bellone (francés), 37-29-06; 10, Catieau (francés), 37-29-07.

DESTACADA ACTUACION ESPAÑOLA EN LOS CAMPEONATOS DE EUROPA

Una medalla de plata y dos de bronce para nuestros atletas

Viena (Alfil). — El atleta español Juan Borraz ha ganado la medalla de plata en la prueb de 800 metros lisos, masculinos.

El resultado de la prueba fue:

1.—Eugeni Arzanov (Unión Soviética), 1 minuto, 51 segundos.

2.—Juan Borraz (España), 1 minuto, 51 segundos, 9 décimas.

3.—José Madjumurec (Yugoslavia), 1-51-9.

BLANQUER, MEDALLA DE BRONCE

Viena (Alfil). — El español Rafael Blanquer ha conquistado la medalla de bronce, a la par que ha batido el record español de salto de longitud, con 7,92 metros, en la final de dicha especialidad de los campeonatos de Europa de atletismo, en sala.

La clasificación de la prueba fue la siguiente:

1.—Tqnu Lepyk (Unión Soviética), 8,05 metros.

2.—Klaus Beer (Alemania oriental, 7,99.

3.—Rafael Blanquer (España) 7,92.

ALVAREZ SALGADO, MEDALLA DE BRONCE

Viena (Alfil).— El atleta español Javier Alvarez Salgado ha ganado al medalla de bronce en la final de los 3.000 metros lisos, de los campeonatos de Europa de atletismo, en sala.

La clasificación fue la siguiente:

1.—Richard Wilde (Gran Bretaña), 7 minutos, 47 segundos.

2.—Harold Norpoth, (Alemania occidental), 7-49-6.

3.—Javier Alvarez Salgado (España), 7-52-6.

LA QUINIELA GANADORA

Sabadell - Pontevedra ...	2
Celta - Barcelona	2
At. Madrid - R. Madrid	1
Granada - Las Palmas	x
R. Sociedad - At. Bilbao	1
Sevilla - Coruña	1
Valencia - Elche	1
Mallorca - Zaragoza ...	x
Málaga - Córdoba	1
Orense - Valladolid ...	2
Español - Gijón	1
Murcia - Betis	x
Burgos - C. Sotelo	2
Salamanca - Ferrol ...	1

SIETE PLENOS

Madrid (Logos). — En el segundo escrutinio de las Apuestas Mutuas semanales cerrado esta noche, han aparecido ya siete boletos de 14 resultados, 243 de 13 y 3.815 de 12.

Dos máximos acertantes son de Madrid y los restantes de Cádiz, Barcelona, Zaragoza, Cáceres (pueblo de Moraleja) y Tenerife. Como la recaudación ha sido de 208 millones de pesetas, aproximadamente, de no aparecer mañana más de 14, cobraría cada uno de los acertantes, cinco millones y pico de pesetas.

ESQUI

El domingo se disputaron los campeonatos provinciales de slalom

Como teníamos anunciado, el pasado domingo y a pesar del mal tiempo, se celebraron los campeonatos provinciales de esquí —en la modalidad de Slalom— organizados por la Delegación en nuestra ciudad de la Federación Castellana de Esquí con la colaboración de la Sociedad Montañeros Burgaleses.

Participaron un nutrido grupo de esquiadores de las categorías seniors, juveniles e infantiles, disputándose trofeos donados por la Junta provincial de Educación Física y la Federación Castellana de Esquí.

Abrió la pista el profesor de la Escuela Española de Esquí y vocal de Competiciones de la Federación, señor Sánchez, realizándose en dos mangas, en la pista del Tubo, en su más fuerte pendiente, con veintisiete pasos obligados, reduciéndose éstos en la categoría infantil.

Finalmente, resultaron clasificados se primer lugar, los siguientes corredores:

Seniors: José-Vicente González.

Juveniles: Alfonso Garay.

Infantiles: Santiago Martínez.

Balonmano

El Atlético Burgalés venció a la E. de Obras Públicas proclamándose virtual campeón

En el campo del Liceo Castilla se disputó ayer por la mañana el partido de balonmano entre los dos equipos que figuran en los puestos primeros del campeonato local y que podía clasificar el campeón. Se enfrentaron los equipos Escuela Ayudantes de Obras Públicas y el Atlético Burgalés.

El partido, muy disputado en la primera parte, que finalizó con empate a siete goles, dio paso a una segunda en que los de Obras Públicas equivocaron la táctica y se dejaron llevar de los nervios. Venció el Atlético Burgalés por 22-14, con cuyo resultado se le puede considerar campeón burgalés y con opción a disputar la fase de sector en el próximo mes de Abril, en la que se disputará el ascenso a Tercera División.

Un gol «fantasma» da origen a que fuera suspendido un partido

Mataró (Barcelona) (Alfil).— El partido de fútbol correspondiente al grupo cuarto de la Tercera División, entre el Mataró-Badalona, se suspendió a los 27 minutos de juego.

La historia ha sido ésta... Bogado del Badalona, en posición de extremo derecha, ha chutado con fuerza y cruzado, dando la pelota en la red por la parte de fuera y por culpa de un agujero de la red ha penetrado dentro del marco. El árbitro al ver la pelota dentro de la portería, ha concedido el gol, pero al ser protestado con energía por el público y todo el equipo local, éste se ha dirigido en masa al linier correspondiente y del barullo armado cerca del mismo público, algún desaprensivo se ha aprovechado para agredirle, teniendo que ser retirado inconsciente por la Cruz Roja.

Seguidamente se han retirado del campo los dos equipos y el árbitro y, minutos después, se comunicó por los altavoces que el árbitro suspendía el encuentro.

En espera de lo que decida el Comité de Competición, debemos aclarar por nuestra cuenta: primero de que en la parte de la red, por donde penetró la pelota, no había sólo un agujero, sino dos.

Segundo, que el linier correspondiente, no revisó la red antes de iniciarse el encuentro, como era su obligación y, tercero, que entrando una pelota dentro de la portería, en forma correcta, no es posible que siendo un chut cruzado, bote en el mismo ángulo del poste por donde entra, como se dio en esta ocasión.

Los muebles más lujosos y actualizados para cada hogar al precio más justo
muebles evelio
VITORIA, 56... 58, 60, 62

CORREDORES REPRESENTANTES

Introducidos Ferreterías, Accesorios y Suministros Industriales, para la venta de nuestros fabricados de Muelles y Resortes Espirales para esa capital y su provincia. Escribir a Fábrica: STEEL. — Calle Grana-

a Méjico CON INSALUS

CAMPEONATO DEL MUNDO DE FUTBOL

Envíe una cápsula de una botella de Agua Mineral INSALUS, carbónica o natural, en un sobre cualquiera con su nombre y dirección, al Apartado 440 (San Sebastián) y participará en los GRANDES SORTEOS MENSUALES de plazas DOBLES para asistir a los CAMPEONATOS DEL MUNDO DE FUTBOL EN MEJICO, en el Mes de Junio.

Cuantos más envíos haga, más probabilidades tendrá de ganar.

PUBLIS

PARTICIPE EN EL PROXIMO SORTEO DEL 31 de Marzo

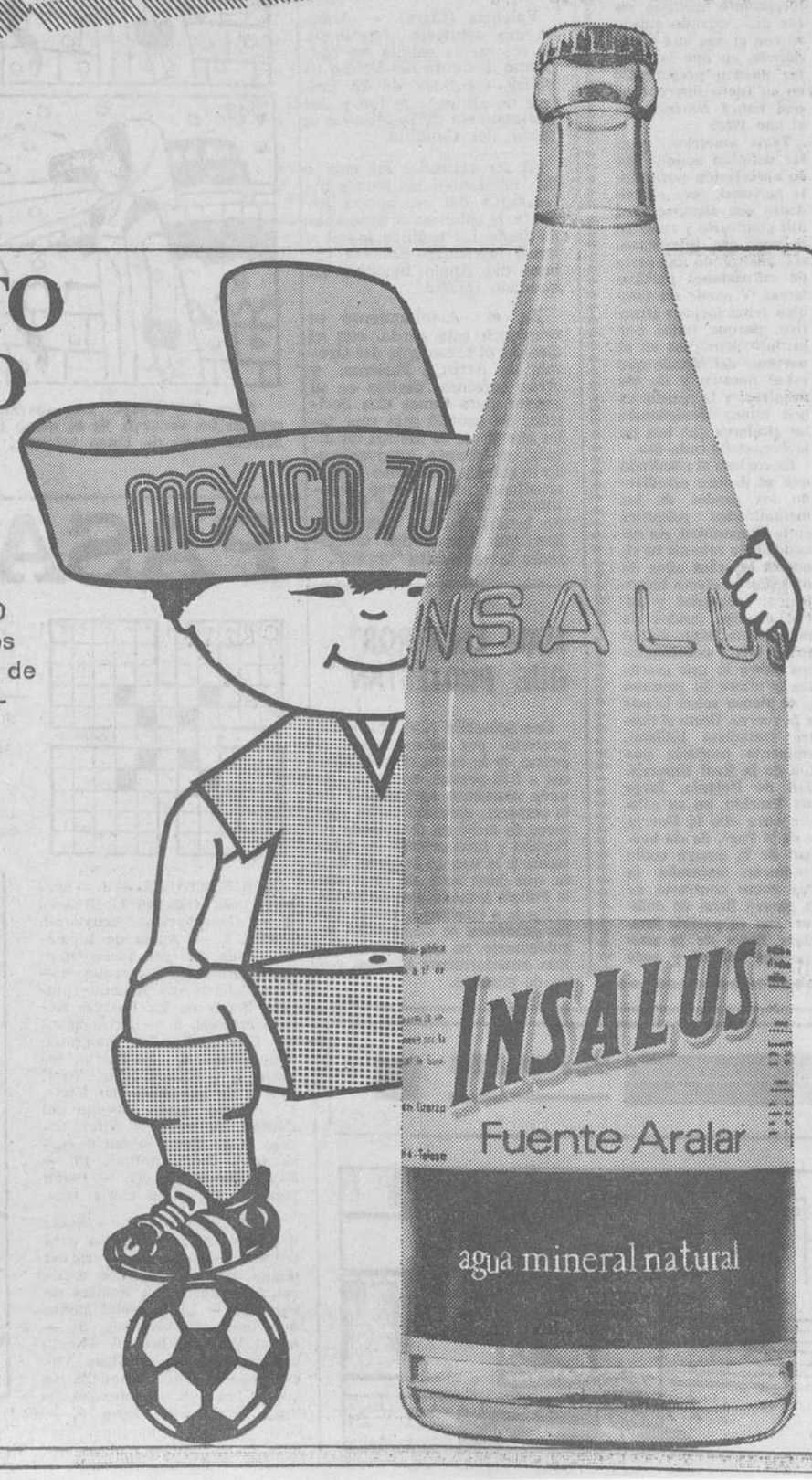

Diario de Burgos

FUNDADO EN 1891

Talleres Gráficos "Diario de Burgos"
TODA CLASE DE TRABAJOS DE CALIDAD
Revistas, folletos, acciones, impresos comerciales
Vitoria, 13 — Apartado 46 — Tfno. 202852

PREMIO «HUCHA DE ORO»

Durante una cena literaria en un hotel madrileño fue fallado el premio «Hucha de oro» del cuarto concurso de cuentos de las Cajas de Ahorros. El trofeo y el cheque de 200.000 pesetas de la IV Hucha de Oro fue para Alfonso Martínez Mena, de 45 años, por su cuento «Se llamaba Ginés... seguramente», de una extensión de cinco folios. En esta foto vemos al ganador momentos después de recibir el premio. — (Foto FIEL)

¿PUEDE CURARSE EL ASMA CON LA HIPNOSIS?

Una teoría muy discutida y aún no probada plenamente

Londres (Crónica especial para Agencia "Fiel-SIDS"", en exclusiva para DIARIO DE BURGOS). — ¿Es posible curar el asma con la hipnosis? Numerosos investigadores han expresado esta opinión partiendo de la consideración de que el asma no puede considerarse un mal fisiológico sino de los llamados psicosomáticos. Sin embargo, los adversarios de esta tesis afirman que los síntomas del asma no se pueden definir como de naturaleza psicológica. En un examen objetivo, la obstrucción de las vías respiratorias y los fenómenos fisiológicos conexos son muy comprobables, y sería ingenuo pensar, sostienen, que sólo a través de la sugestión hipnótica sea posible eliminar estos disturbios.

Frente a estas dudas, se ha efectuado un interesante experimento en el hospital Hammersmith de Londres por el profesor Edwards Griffith. Seis pacientes fueron sometidos al tratamiento tradicional con esteroides. Simultáneamente los seis enfermos fueron sometidos a algunos tests sobre el funcionamiento de las vías respiratorias. Sin embargo los resultados han sido bastante distintos del que se esperaba. Sólo cuatro de los seis pacientes demostraron recibir beneficios efectivos del tratamiento hipnótico. El quinto no obtuvo ningún beneficio, sino cierta agravación, y el sexto experimentó beneficios tan escasos que no pudieron tenerse en cuenta.

De estos resultados, extremadamente parciales, parece desprenderse que el tratamiento hipnótico, más que operar una resolución efectiva y definitiva de las causas de la enfermedad tiene sólo un efecto psicológico sobre el paciente: sirve, en cierto sentido, para hacerle menos "objeto" de los ataques de la enfermedad, para crear en su interior inhibiciones y resistencias capaces de reducir objetivamente la gravedad de la enfermedad. Según los investigadores que han llevado a cabo estos experimentos, tal resultado es obtenible tan sólo en los casos en que el asma tiene formas particularmente graves, mientras que en los casos leves, la hipnosis no surtiría ningún resultado.

Pero tal interpretación está evidentemente influida por una concepción "fisiologista" de la naturaleza del asma. Dos de los pacientes manifestaron después del tratamiento hipnótico no sólo un alivio psicológico sino que los exámenes objetivos confirmaron esta mejoría, indicando un descenso en la obstrucción de las vías respiratorias y una respiración más profunda. Este resultado parece favorecer a los partidarios del origen exclusivamente psicosomático del asma.

En todo caso, como el mismo investigador ha reconocido, estos resultados no pueden interpretarse como un argumento definitivo a favor o en contra del valor de la hipnosis en el tratamiento del asma. En efecto, el examen de seis pacientes tan sólo debe considerarse únicamente como un "estudio piloto" que debe proseguirse sobre más amplios grupos representativos, que deben compararse con otros grupos sometidos a un tratamiento exclusivamente fisiológico. Están en preparación pruebas de este tipo en algunas clínicas británicas, y su resultado dirá algo definitivo respecto a la naturaleza del asma y al valor que puedan tener en la ciencia objetiva las terapias de "sugestión". El reconocimiento de la hipnosis como método de cura para el asma presentaría por tanto una victoria de la escuela científica la cual afirma que se trata de una enfermedad psicosomática e incluso de una neurosis provocada por motivos familiares.

El amor a los demás es el amor a uno mismo. En él encontrarás la felicidad. ¡Ayúdanos y te ayudarás!

Asociación española de LUCHA CONTRA EL CANCER

Diario de Burgos
Tirada controlada por OJD DIFUSIÓN · PUBLICIDAD

NUESTROS COLABORADORES

EL PORVENIR DE LA GUERRA Y DE LA PAZ

Por Antonio CORES Y FERNANDEZ DE CAÑETE
Teniente general diplomado de Estado Mayor

LA guerra y la paz suponen un interrogante subconsciente e instintiva del lector de la Prensa, sea nacional o extranjera, que a diario encuentra opiniones o noticias concretas de los conflictos armados pendientes, en teatros de guerra más o menos activos y amplios, y que por su diversidad no pueden seguirse sin el uso de Mapamundi.

Son esporádicos, son luchas de tierra, de mar o de aire, sobre todo, que nunca se combinan por fortuna en extensión, ni en efectivos suficientes ni aproximados para definir una Gran Guerra, como se titularon, la primera o europea del 14-18, y la segunda, auténticamente mundial del 39 al 45. Dos guerras ya en el campo de la Historia universal y militar cuando las conoce la juventud, y recuerdos que van siendo ya muy lejanos en las generaciones maduras, aunque con huellas más profundas que los recuerdos de una guerra de Corea, por ejemplo, o la caída de Dien Bien Fu y posiblemente en los países no directamente interesados, la guerra del Vietnam actual o el Oriente Medio, pero que tienen duración y proporciones que justifican ya ese anhelado deseo de paz mundial cuyos pronósticos se miden por días, en grado variable, bien sea por voz del presidente Nixon, por ejemplo, o por el anuncio de una reunión de la Liga Arabe.

Es difícil, pero muy interesante meditar estos días, cuando empieza con el año una nueva década, en que las gentes pueden preguntarse en su fuero interno: ¿Y qué habrá ocurrido en el año 1980?

Tema ambicioso para ser definido aunque sea en apreciación puramente personal, pero es evidente que siempre será útil plantearlo y resolver después las interrogantes, analizando una serie de «situaciones particulares». Y puede ser también tema incluso atractivo, porque todos por instinto pensamos en el porvenir del Mundo que es el nuestro y de los nuestros; y la prueba es que nunca desdeñamos los titulares que nos da la Prensa de cada día.

Es curioso el resultado que se deduce estudiando los grados de las mentalidades reinantes en la Humanidad, sin necesidad de rebasar ni siquiera los cien años de un siglo: el efecto tecnológico, industrial y social en dos modos de pensar totalmente distintos y hasta contrapuestos sobre lo que entonces y ahora se pensaba y se piensa sobre la paz y la guerra. Decía el ilustre tratadista italiano, eminente profesor que fue de la Real Universidad de Bolonia, Jorge del Vecchio, en su célebre obra «De la Guerra y de la Paz», de «la bondad de la guerra como fenómeno natural»; la Paz como contraste de la guerra llena de dolores: «no es posible imaginar fuera de la guerra una mayor y más saludable rendición de todo deseo o de pasión impura, ni una más radical supresión del egoísmo.

Y el contraste al comenzar el año 70, cuando ya se ha borrado esa grandiosidad y belleza de la guerra y las gentes se preguntan: ¿cuándo la Paz definitiva? Es curioso y fácil de comprobar en la década de los años cincuenta, en que se reflejan los grados centígrados de la temperatura... la Guerra fría, la Guerra caliente... no es difícil de su medida sacar ya alguna consecuencia.

Efectivamente, las generaciones nuevas están dispuestas, como nunca, a cambiar el signo aritmético que es la diferencia de duración de los períodos de la Paz y de la Guerra. Todos recordamos la Guerra de los Treinta años, la Guerra de los Cien años, el período de paz que siguió al Tratado de Versalles, poco más de veinte años; es decir, los períodos de descanso cada vez más cortos, y ahora, al final de la G. M. II, estipulado prácticamente en Yalta, con una desastrosa reorganización política de Europa y del Extremo Oriente, cuyas consecuencias son bien ostensibles.

Es precisamente éste el escenario que contempla la juventud que clama por lo que puede ser el antídoto de la guerra y la garantía de una paz duradera, porque ha cambiado radicalmente la mentalidad de dirigentes y, sobre todo, de los dirigidos. Y quizá más que por el progreso tecnológico e industrial de la Humanidad, por su propia psicología social. Las gentes van adivinando que, detrás de cada Plan de Operaciones, hay un mundo sin luz de intereses creados por el factor dominante, el económico, en el que se discute porque hay competencias de cifras y de suministros de los medios necesarios para hacer la guerra y son los que sostienen la tensión y agravan o excitan los nacionalismos.

No se oculta, pues, el fondo eminentemente económico como imperativo intolerable y causante efectivo de las desorganizaciones socioculturales. Son auténticos fenómenos psicológicos no tan difíciles de prevenir y de evitar. Y de ahí la esperanza que flota en el ambiente en la década que comenzamos, que puede iniciar una era de paz duradera, de «tranquilidad» en el orden; de paz que no precisa ser «octaviana» o quimérica sino de convivencia y entendimiento entre los hombres, con una mayor nivelación de derechos, de deberes y de medios.

Hay muchos síntomas a estudiar dentro de estos conceptos tan abstractos y que van surgiendo de modo incoherente: recordemos titulares recientes en la Prensa: «La bomba atómica china en beneficio de Occidente», o «El Japón y Rusia negocian»; muy recientes expresiones, jornadas del mundo exterior que, con muchas más, son auténticos síntomas de que las viejas instituciones empiezan a fallar en el cumplimiento de sus funciones, debido a que no satisfacen las necesidades de la situación social.

Y es que predominan ya nuevos factores de orden político, educativo, económico y religioso que van apareciendo en el escenario mundial. El éxito estriba en prevenir, en corregir a tiempo, por evolución bien graduada, para evitar todos y cada uno de los factores de la Revolución cuya psicología define tan diestramente Kimball Young en su obra «Psicología Social de la Revolución y de la Guerra».

Basta leer las referencias de la Prensa mundial para observar que esas inquietudes empiezan a dibujarse claramente en los que tienen a cargo la responsabilidad del Poder. Por lo pronto, en España los síntomas positivos son ya bien evidentes.

Se derrumba la falla de la plaza del Caudillo de Valencia

Será sustituída a tiempo por otra

Valencia (Cifra). — Antes de que estuviese terminada de colocar la cabeza, se desplomó la figura del Coloso de Rodas, escultura de 25 metros de altura, que iba a ser protagonista de la falla de la plaza del Caudillo.

Al ser retirados los cables que mantenían las partes integrantes del corpachón gigante, la columna se vino abajo desde las rodillas los sostenes inferiores. Sólo la cabeza del Apolo helénico ha quedado intacta.

En el Ayuntamiento se reunieron esta tarde, con el alcalde, el presidente del Gremio de Artistas Falleros, y otras personas, peritos en el asunto, para tomar una decisión. Se acordó que una falla nueva, de 20 metros de altura, se levante, aprovechando la cabeza del coloso y desarrollando un nuevo argumento. La plaza del Caudillo tendrá falla y Televisión Española transmitirá en directo la apoteósica "cremá".

MAS LECHEROS QUE PROTESTAN

San Sebastián (Cifra). — Para protesta, por haber bajado el precio de la leche, de 6,50 pesetas a 5,50 pesetas, un grupo, de unos cincuenta agricultores de la comarca, derramó varios cántaros de leche en la Avenida de España y tuvo cortada la circulación a la una de la tarde, hasta que hizo acto de presencia la Policía Armada, que no se vio obligada a intervenir, puesto que los ganaderos se disgregaron seguidamente, no sin haber proferido anteriormente algunos gritos de protesta.

Dibujos con siete errores

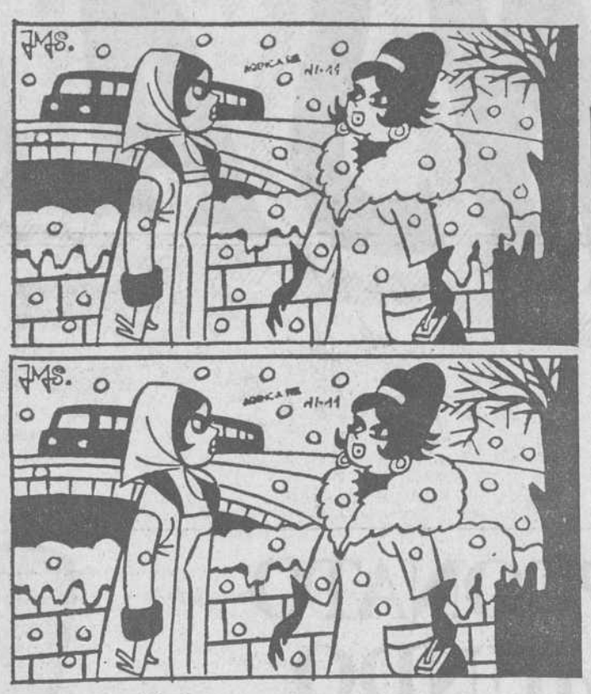

Estos dos dibujos son aparentemente iguales. Siete diferencias les separan. Si es usted buen observador debe descubrirlas antes de cinco minutos.

(La solución mañana)

Carta de MADRID

Por «TACHIN»

¡VAYA CON EL MES DE LA PRIMAVERA!

Otro cine que se convierte en teatro

MADRID.- *Marzo, áspero como eufónicamente indica su nombre, se dedicó todo el domingo a recordarnos que también tiene su refrán en verso, en unión de Abril y Mayo, y sopló un viento helado que traspasaba chalecos, abrigos y bufandas; el clásico aire del hombre y del candil.*

—Sesenta mil personas se dejaron nueve millones de pesetas en las taquillas del estadio del Manzanares y vieron cómo el Madrid caía ante los del Atlético por un rotundo y justo tres a cero. Los goles de la Real en Atocha a los bilbaínos, transmitidos por ese chisme antideportivo que es el marcador simultáneo, inyectaron ánimos y aciertos a los atléticos, con lo que, al decir de la mayoría de los cronistas deportivos, coincidentes en la gracia, la Liga se ha puesto al rojiblanco. Vivo.

—El frío hizo que la placita de Carabanchel no registrara ni un cuarto de entrada. Ganado de Jaén, como don Lope de Sosa, de escasa presencia y con tan escasas fuerzas que se caían continuamente. Se presentó un individuo llamado Pablo Alonso y apodado "Arruza" sin el más leve vínculo, ni familiar ni taurino, con el famoso espada Carlos. Es de Getafe y llegó acompañado de muchos amigos que incluso portaban pancartas. Acabó vulgarmente con su primer novillo, un infeliz que debió darse por vencido al primer pase. En su segundo, también un debilucho torete, hizo cosas que parecían algo y el grupo amistoso consiguió para él una inolvidable oreja. En su sexta actuación en Vista Alegre, Roberto Piles siguió cosechando ovaciones y, pese a no tener enemigo enfrente, exhibió una vez más su buen toreo. Pascual Mezquita dio la vuelta al ruedo en uno de sus novilletes, y en el otro, no. No se podía hacer mucho más con aquel ganado, digno de que el mayoral hubiera arrojado la toalla en las seis faenas.

—Ignoramos las pulmonías que produjo ayer el traidor y finísimo aire de Guadarrama, pero desde luego fueron más de una docena. ¡Vaya con el mes de la primavera!

LOTERIA

La verdadera lista de la Lotería, la oficial, la que supone la última esperanza para el jugador y queda fijada a la puerta de las administraciones y examinada, con deleite y temor, décimo en mano, viene ya a nuestra casa. El periódico "ND" ha incluído ayer entre sus páginas una fotocopia, en caracteres clarísimos como un "offside", de la misma. Alguna vez hemos escrito que no nos encantaba esto de publicar "la oficial" y no los clásicos "números tomados al oído", que permitían no perder la esperanza y, confiando en un error, esperar la lista oficial. Ya no hay "su tía de usted" pues aunque se había terminado lo de "de oído" ahora viene la propia lista oficial, con su tamaño y su crimen de lesa ilusión.

TEATRO

Aunque parezca una trola como la Telefónica, otro cine se va a transformar en teatro. Es un viejo salón de la calle de Hortaleza, en el que se han acabado las pistolas y los ósculos. Y, además, se llamará nada menos que Teatro Benavente.

NOTICIAS BREVES

Por las aulas de las Universidades laborales han pasado ya 89.433 alumnos desde 1955.

—Es más que probable que la Facultad de Periodismo se construya en la Ciudad Universitaria.

—Alfonso Paso, ¡palabra!, ha grabado su primer disco, porque también canta.

—Muñoz dijo ayer, antes del partido, claro: "Estoy seguro de nuestro triunfo".

—Dice Eolo, en "El Europeo": "Cuando el político exagera la verdad, el economista entrevé la mentira".

—En 1969, la Bolsa de Madrid negoció 10.000 millones de pesetas más que el año anterior.

—En Madrid hay 400 comercios de antigüedades.

—Se ha observado que cada primavera retornan menos golondrinas ¡qué hubiera dicho Bécquer!

PASANDO EL RATO

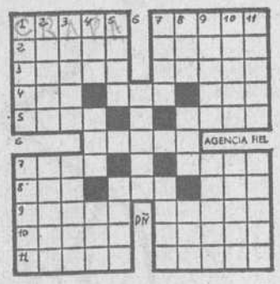

HORIZONTALES. — 1. —Arena gruesa. Oxígeno electrizado. 2. — Constelación ecuatorial. Poetas. 3. — Aguja de zapatero. Anillo que por adorno usan las mujeres en las orejas. 4.— Dios mahometano. Artículo (plural). Siglas de las Fuerzas Aéreas inglesas. 5. — Extravagante. Consonante. En fotografía; exposición. 6. — Fuerte, robusto. 7. — Entero, cabal. Vocal. Ciervo de los países del Norte. 8. — Prep. insep. Bisonte del Cáucaso (al revés y fem.). Dinero. 9. — Tema de un discurso (pl.). Gente militar. 10. — Moro. Encarnados. 11. — Pasan rozando. Perro de cierta raza.

VERTICALES. — 1. — Suelo donde se edifica. Máquina para tejer. 2. — (al revés). Parte del tejado. Poema dramático musical. 3. — Ensortijar. Nombre de varón. 4. — Licor. Metal. Manto que usan los beduinos. 5. — Anual. Vocal. Utilicen. 6. —Nombre de varón. 7. — Algas. Vocal. Cosa distinta de aquella de que se habla. 8. — Soberano de Rusia. Preposición. Lista. 9. — Cerro aislado en un llano. Enfada. 10. — Limpias y puras. Japonés. 11. — (al revés). Antigua ciudad del Asia menor, célebre por su templo a Diana (al revés). Atrevido.

SOLUCIONES:

Al crucigrama:

HORIONTALES. — 1. Ajar. Par. 2. — Yamato. 3. — iP. Serás. 4. Len. Saco. 5. — Tor. Man. 6.— Sem. Sor. 7. — Anís. San. 8. — Genio. Ni. 9. — Alaejo. 10. — Tas. Arco.

VERTICALES. — 1. — Añil. Sagaz. 2. — Petenera. 3. — Ay. Nóminas. 4. — Ras. Sin. 5. — Mes. Oda. 6. — Páramos. Ar. 7.— Atacarán. 8. — Rosón. Nido.

Al jeroglífico:

Al piso de Paco.

A los 7 errores:

1. — Copo de nieve. 2. —Rama. 3. — Copo de nieve. 4. — Humo. 5. — Montaña. 6. —Nieve en una montaña. 7. — Montaña.

—¡Y pensar que este año, si no se hubiera acabado tan pronto el dinero de las «primas», podíamos haber aspirado a algo...!

BANCARIAS

Una joven que ha hecho sus primeras armas en el cine, recibe el correspondiente cheque como pago por su trabajo. A la muchacha le falta tiempo para presentarse en la banca a fin de hacer efectivo el importe señalado en el documento. Pero el cajero le hace, previamente, firmar, mira después la cantidad y le pregunta:

—¿Cómo quiere usted que le dé el dinero?

La joven reflexiona y, no muy segura, responde:

—Pues no lo sé, pero me parece que la mejor forma es que yo le dé la mano y que usted meta los billetes dentro.

No conseguí todo lo que quería pero...
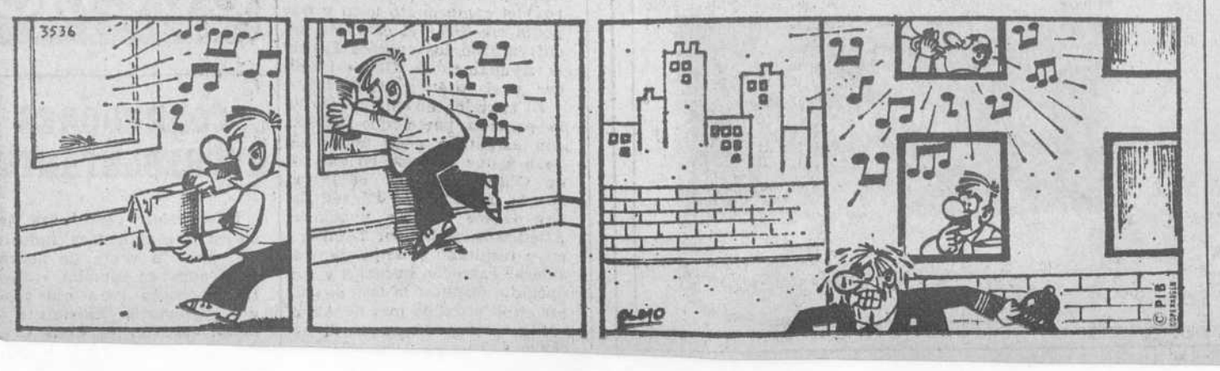
DON CELES — Por OLMO