Diario de Burgos

Año LXXI. — Núm. 21.617
Depósito legal BU - 5 - 1958

SABADO, 19 DE AGOSTO DE 1961

APARTADO núm. 46

TELEFONOS
Redacción: 1280. — Administración: 2015

1,50 PESETAS

Ofrenda de la primera medalla de ex-combatiente de Guipúzcoa a Su Excelencia el Jefe del Estado

Audiencia de éste a Corporaciones y Consejo provincial de San Sebastián

Ayer, el Caudillo y su esposa ofrecieron un almuerzo a las primeras autoridades en el palacio de Ayete

San Sebastián. — Esta mañana, en el palacio de Ayete, S. E. el Jefe del Estado recibió en audiencia a:

Consejo provincial del Movimiento de Guipúzcoa, Diputación provincial y Ayuntamiento de San Sebastián, las tres comisiones presididas por el gobernador civil señor Valencia Remón.

Comisión del Real Club Náutico de San Sebastián, presidido por el señor Serrats y Urquiza.

Cardenal Don Arcadio María Larraona.

Don José Félix de Lequerica, representante permanente de España en la ONU.

Don Manuel Valdés Larrañaga, marqués de Avella, embajador de España en Ciudad Trujillo.

PALABRAS DEL CAUDILLO A LA DIPUTACION DE GUIPUZCOA

San Sebastián. — En la audiencia concedida a la Diputación provincial de Guipúzcoa, Su Excelencia el Jefe del Estado, tras unas palabras del presidente de la entidad, agradeció la primera medalla de ex-combatiente en este XXV aniversario del Alzamiento.

Se refirió al agradecimiento de la Nación por la gran colaboración que Guipúzcoa aportó al Movimiento nacional, de que fue buena prueba el entusiasmo de esos veinte mil excombatientes que desfilaron por las calles de San Sebastián, símbolo de lo que representó el esfuerzo de la provincia en la reconquista nacional.

"La Diputación provincial —añadió— es una rueda intermedia importantísima entre la Administración del Estado y los Ayuntamientos, sobre todo en un momento como el actual de renovación de las estructuras en todas las actividades para poder servir al progreso nacional y provincial."

En cuanto al estado de las carreteras, dijo que se ven dificultadas por un tránsito inimaginable hace unos años. Hoy las carreteras son un elemento vital para el desarrollo de la industria, y debemos modificarlas con la vista puesta en un futuro de veinte años, por lo menos, ya que entonces habrá aumentado de modo muy considerable el actual tráfico, puesto que se habrá incrementado enormemente la exportación e importación de productos de toda clase.

Hizo alusión al problema del saneamiento y aprovechamiento de las aguas de nuestros ríos si es que queremos asegurar las necesidades industriales y urbanísticas del futuro.

Terminó diciendo: "Para la resolución de todos estos importantes problemas me tenéis siempre a mí y a mi Gobierno a vuestra disposición, para mejorar los actuales servicios y atender a todas las necesidades que vayan produciéndose en la medida de nuestros recursos".

(Pasa a última página)

Cinco muertos en un terrible accidente

Saint - Germain - En - Laye. A las diez de la noche del día 15 de Agosto, y cerca del final de la autopista del Oeste, un coche Taunus, al doblar a otro vehículo, perdió el control, cruzando entonces el seto que separa las dos direcciones, y yendo a chocar de frente con un Anglia. El terrible encontronazo mató a los cuatro ocupantes de este coche, y a la esposa del conductor del Taunus. — (Foto Europa Press).

Hoy llegará a Berlín el vicepresidente de los Estados Unidos, Johnson

Su misión es tranquilizar a los alemanes respecto a la decisión norteamericana de defender la libertad del sector occidental

Discursos de Adenauer y de Ulbricht

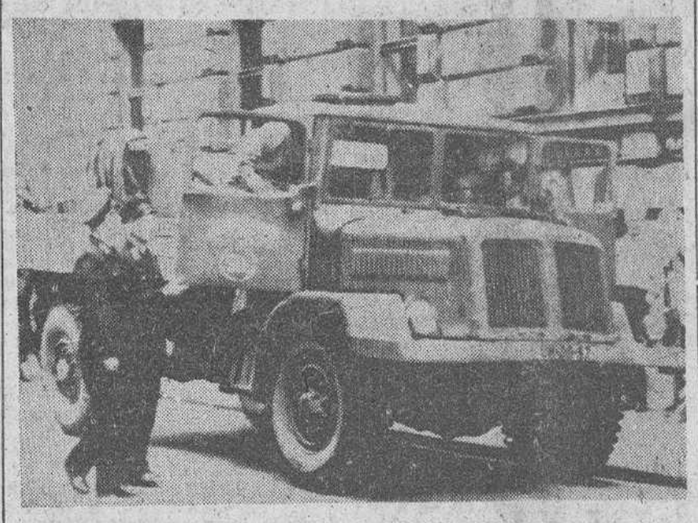

El camión blindado "de artesanía" que eligió la libertad en Austria

Viena. — Este es el camión que, blindado con planchas de acero por sus ocupantes, siete personas, desafió a los guardias fronterizos del borde austro-checo y eligió la libertad. Los ocupantes del vehículo, tres hombres, dos mujeres y dos niños, solicitaron asilo político. (Foto Cifra)

Berlín.— El comandante en jefe soviético del Berlín-Eset, coronel I. I Soloviev, ha rechazado hoy la protesta de los comandantes occidentales del sector Oeste en relación con las últimas medidas fronterizas puestas en práctica por los comunistas y la ha calificado de "completamente inapropiada".—Efe.

CRITICAS RECHAZADAS

Essen (Alemania occidental).— Adenauer ha rechazado las críticas a la protesta de los aliados occidentales sobre las medidas tomadas por la Alemania oriental para cerrar la línea de demarcación en el Berlín-Este.

Adenauer agregó que Kruschef tendría un inesperado éxito si él consiguiera que surgieran diferencias entre Alemania occidental y sus aliados del Oeste.

JOHNSON A BERLIN

Berlín.— El vicepresidente de Estados Unidos, Lyndon Johnson, llegará a Berlín mañana por la tarde, según ha anunciado un portavoz norteamericano. Pasará aquí la noche y visitará la ciudad el domingo por la mañana antes de emprender su vuelo de regreso a Washington.

Johnson entregará un mensaje de Kennedy al alcalde del Berlín occidental, Willy Brandt, que el pasado miércoles envió una carta personal al presidente.

En Washington se afirma que el presidente Kennedy envía al vicepresidente Johnson, a Bonn, y a Berlín, con el fin de tranquilizar a los alemanes occidentales en cuanto a la decisión de los Estados Unidos de defender el Berlín libre.—Efe.

DISCURSO DE ADENAUER

Bonn. — El canciller de Alemania occidental, Dr. Konrad Adenauer, ha declarado hoy ante el

(Pasa a cuarta página)

Monseñor Alfred Bengsch, nuevo obispo de Berlín

Tiene 39 años de edad

Ha muerto en Albacete un anciano párroco que repartía entre los pobres todos sus bienes y lo que ganaba

Ciudad del Vaticano. — Monseñor Alfred Bengsch ha sido nombrado nuevo obispo de Berlín, según se ha anunciado hoy en el Vaticano.

Monseñor Bengsch, natural de Berlín, de 39 años de edad, ha sido obispo auxiliar de la diócesis desde 1959 y sucede al Cardenal Julius Doepfner, que fue nombrado arzobispo de Munich hace un mes.—Efe.

EL NUEVO PRELADO BERLINES RESIDE EN LA ZONA ESTE

Berlín. — El nuevo obispo católico de Berlín, monseñor Bengsch, hasta ahora obispo auxiliar de la diócesis, reside en el sector oriental de la ciudad, donde también se levanta la catedral de Santa Eduvigis.

Esa residencia, que representa un indudable sacrificio del Prelado, dada la triste situación de la

(Pasa a cuarta página)

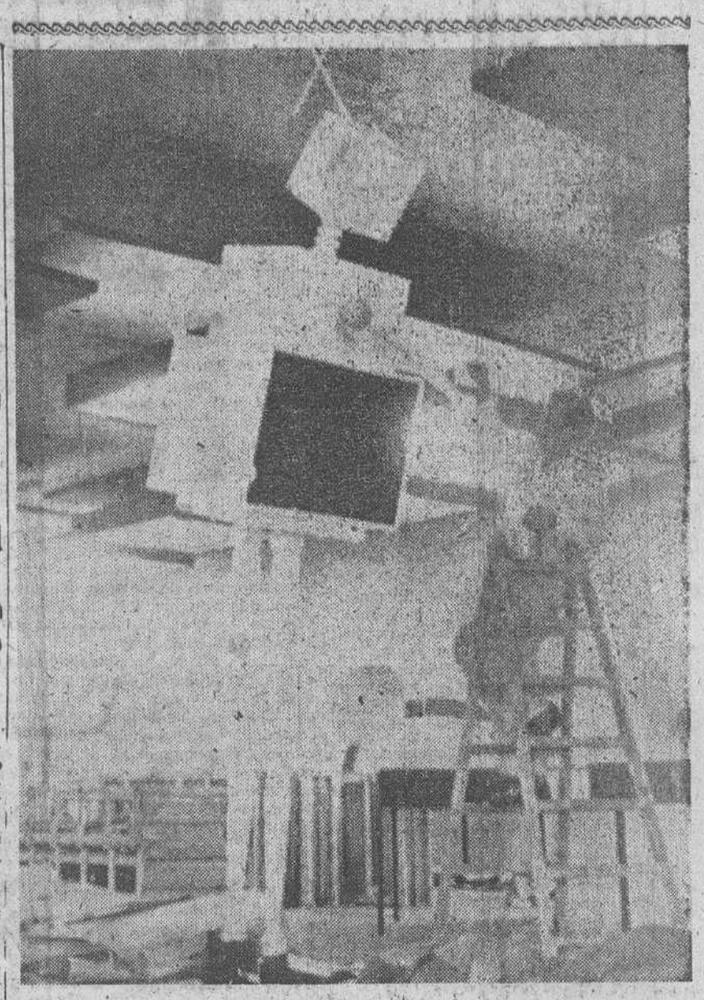

Un robot con televisión en el estómago

Berlín.—Para el Festival de Radio y TV de Berlín que se inaugurará el próximo 3 de Septiembre, ha sido llevado este robot de Philipá, que tiene televisión en el estómago y una cámara detrás de la cabeza. Puede tomar y reproducir instantáneamente la imagen de quienes le visiten. — (Foto Europa Press).

MANTIENE BURGUIBA SU ACTITUD DE NO ACEPTAR OTRA SOLUCION PARA BIZERTA QUE LA RETIRADA DE LOS FRANCESES

Rusia le ha prometido su continuado apoyo

Ocho empresas galas, sometidas a control tunecino

Túnez. — Un comunicado del Gobierno tunecino publicado hoy dice que la declaración francesa sobre Bizerta publicada anoche, demuestra que el Gobierno francés "rechaza sistemáticamente cualquier discusión honesta y constructiva".

Agrega el comunicado que el Gobierno "no pondrá obstáculos si Francia decide retirar sus fuerzas". Las autoridades locales han recibido instrucciones para no entorpecer los movimientos franceses en una operación semejante.—Efe.

ORDEN A LAS TROPAS FRANCESAS PARA QUE EXTREMEN SU PRUDENCIA

París. — Las tropas francesas en Bizerta han recibido orden de extremar su prudencia y autodominio y de evitar responder a las posibles provocaciones durante las "manifestaciones pacíficas y sin armas" que han sido anunciadas por el presidente Burguiba.

Así se afirma en medios gubernamentales franceses, donde se añade que, sin embargo, deben defender a toda costa las posiciones que ocupan actualmente si son atacados.

La impresión que prevalece en los medios políticos de París es que el presidente Burguiba se encuentra enfrentado con considerables dificultades económicas internas.—Efe.

TUNEZ SE HACE CARGO DE EMPRESAS FRANCESAS

Túnez. — La Gaceta Oficial tunecina anuncia que el Estado se ha hecho cargo "provisionalmente" del control de ocho empresas francesas. Añade que la explotación de estas empresas será dirigida por una comisión directiva nombrada por el Gobierno tunecino.—Efe.

INTENTARON FORZAR LA BARRERA FRANCESA

Túnez. — Manifestantes tunecinos han tratado esta noche de atravesar las barreras de alambre espinoso y "caballos de frisia" colocados por los franceses; pero fueron rechazados y obligados a retroceder con agua arrojada a presión sobre ellos con mangas de extinción de incendios manejadas por los paracaidistas franceses —según se ha anunciado en la capital tunecina.—Efe.

RUSIA PROMETE AYUDAR A TUNEZ

Túnez. — La Unión Soviética ha prometido a Túnez su continuado "apoyo y ayuda" en su lucha para expulsar a los franceses de Bizerta.

Esta declaración se contiene en un mensaje del presidente soviético, Leonid Breznef, al presidente de la Asamblea tunecina, Yeduli Fares.—Efe.

KENNEDY CONCEDE UNA LARGA AUDIENCIA A UN ENVIADO DE BURGUIBA

Washington. — Cecil Huani, enviado especial del presidente Habib Burguiba, de Túnez, se ha entrevistado por espacio de una hora con el presidente Kennedy.

En un inesperado gesto de amistad, Kennedy llevó a Hurani hasta la sala de estar de la Casa Blanca, en donde ambos hablaron durante 60 minutos y tomaron unas tazas de té. Normalmente Kennedy recibe a este tipo de visitantes en su despacho.

En los círculos diplomáticos se tiene entendido que Huani se ha trasladado a Washington para preguntar a Kennedy si existe algún nuevo factor en la política norteamericana en virtud del cual los EE. UU. puedan ayudar a Túnez en su disputa sobre Bizerta con Francia. — Efe.

LUCHA EN BIZERTA

Túnez.— Se ha producido una lucha entre las tropas francesas y los manifestantes tunecinos cerca del palacio del gobernador de Bizerta a primera hora de esta madrugada —según informa la agencia de noticias "Tunis-Africa-Press".

La misma fuente añade que la multitud había recibido órdenes de marchar, a través de las barricadas de alambre de espino, hacia el palacio del gobernador y los franceses se opusieron, arrojándoles agua hirviendo con bombas a presión.

Entre la muchedumbre de tunecinos se han producido varias bajas, de heridos por los chorros de agua hirviente.—Efe.

"Los aumentos de la productividad deben beneficiar, naturalmente, al trabajador"

«El instrumento creado para ello son los convenios colectivos en lugar de aplicarse ese criterio con carácter general»

En unas declaraciones a la prensa, el ministro de Comercio dice que el "plan de desarrollo" dará lugar a una serie de disposiciones que fijen las líneas por donde va a marchar

Bilbao.— El ministro de Comercio, don Alberto Ullastres, ha dado por terminada su estancia en Bilbao, y a primera hora de la tarde ha emprendido viaje de regreso.

Después de haber recibido en la Cámara de Comercio a varias comisiones de industriales vizcaínos, ha mantenido con los periodistas una conferencia de Prensa.

Después de responder a diversas preguntas sobre los aranceles, dijo el señor Ullastres —en respuesta a otra pregunta— que, como afirmó en su discurso, los aumentos de productividad han de beneficiar, naturalmente, al trabajador. Es lógico que esa productividad vaya repercutiendo, pero el instrumento creado para ello son los convenios colectivos, en lugar de aplicarse ese criterio con carácter general.

—¿Se prepara alguna disposición para fomentar las inversiones en la industria?, se le preguntó al ministro. —No creo —añadió—, porque las inversiones directas no han sido muy elevadas y, por otra parte, tienen una regulación bastante liberal. Casi todas se declaran de interés preferente.

El ministro insistió en los puntos de vista sobre España y el Mercado Común Europeo expuestos en el discurso del miércoles, y, contestando a las preguntas de si entraremos en el Mercado Común Suramericano, dijo:

—Tampoco, por ahora, porque no está en principio montado estatutariamente para los países extraamericanos, lo que no quiere decir que, en su día, no pueda ser realizado. Estamos en un compás de espera, es cuestión de oportunidades.

Después, se refirió al plan de desarrollo, que se pretende tenga un carácter estructural para su entrada en vigor. "Será —terminó diciendo el Sr. Ullastres— un plan que dará origen a una serie de disposiciones que fijarán las líneas por donde va a marchar, tanto en el sector público como en el privado, aún cuando más afectará al primero, porque el sector privado irá por donde desee y no se le va a coaccionar, sino que se le darán facilidades para que marche por ese camino".—Cifra.

EL DISCURSO DE ULLASTRES EN LA PRENSA MADRILEÑA

Madrid.— La Prensa madrileña destaca en lugar preferente el discurso pronunciado por el ministro de Comercio, en la inauguración de la Feria de Bilbao. El diario "Arriba", lo titula así: "Hay que invertir más.— La reactivación es general porque afecta a la casi totalidad de los sectores económicos del país.— Iremos socializando la economía inevitablemente en la medida que los empresarios no cumplan". "A B C" titula así: "Los índices de producción han rebasado ampliamente los niveles de 1960.— Si los empresarios españoles no alcanzan el grado de inversión suficiente para el crecimiento, el Estado socializará la economía". "Ya" coincide sustancialmente con los anteriores titulares y añade otro: "Una fórmula que se debe utilizar en mayor medida: Que el aumento de retribución vaya al trabajador, pero quede retenido".—Cifra.

Hace cinco años que el científico ruso refugiado ahora en Canadá decidió escapar del comunismo

Un nuevo modelo de «Polaris» hubo de ser destruido en pleno vuelo

Ottawa.—Mikhail A. Klochko, el hombre de ciencia ruso que acaba de "escoger la libertad", ha declarado en conferencia de Prensa que su decisión de huir del comunismo la tomó hace cinco años, al hacérsele patente que si permanecía en la URSS no podría dar a la humanidad lo que acaso pueda darle en un país libre. Explicó que desde que, en 1948, formuló unas críticas a la Academia Soviética de Ciencias, un gran número de sus trabajos no llegaron a ver la luz: los jefes del ilustre químico los suprimieron, sin más. Klochko afirmó que la investigación pura es imposible cuando constantemente la interfieren consideraciones políticas, y añadió que lo más lamentable en la URSS es la falta de dignidad humana.

Klochko, cubierto antaño de honores por el Gobierno soviético es, en particular, titular del "premio Stalin" ahora no es nadie en el terreno científico "según las declaraciones de funcionarios de la embajada soviética en Ottawa, hechas a raíz de su "deserción".

UN "POLARIS" DESTRUIDO EN PLENO VUELO

Cabo Cañaveral. — Un nuevo tipo de proyectil "Polaris" de mayor radio de acción que los que ya figuran en la dotación de los submarinos atómicos norteamericanos, ha sido lanzado en vuelo de pruebas desde un buque situado cerca de esta base pero ha tenido que ser destruido en el aire, al no funcionar debidamente su mecanismo de dirección.

Oportuno consejo del "Catholic Herald" a los "exigentes moralistas occidentales"

Se destaca y elogia dentro de la FAO la intensa labor de concentración parcelaria realizada por España en poco tiempo

Londres. — El "Catholic Times" publica un comentario firmado por "Falconer", que dice lo siguiente:

"Los exigentes moralistas occidentales convierten perpetuamente a España en blanco de su rencor. Mucho hay de malo en aquel país, como en éste, pero también hay mucho bueno. Los moralizantes occidentales obtendrían mayor consideración si fueran tan rápido sen señalar lo bueno del régimen español como lo son para apuntar lo malo. Encontrarían mucho que elogiar si echasen un vistazo a las prisiones españolas".

A continuación, el comentarista se refiere a las declaraciones del director general de Prisiones sobre el limitado porcentaje de la población penal española, la menor de todos los países occidentales.

Y termina diciendo: "Me atrevería a generalizar que, comparado con Gran Bretaña y Estados Unidos, el porcentaje de delincuencia juvenil en España es cero. No hay duda de que los españoles verían con horror la actual promiscuidad sexual de nuestros menores y el súbito aumento de enfermedades venéreas entre los jóvenes. ¿Por qué entonces, presumimos de ser tan superiores a los españoles? ¿Qué nación es más civilizada en este momento, Gran Bretaña o España? ¿Qué criterio ha de seguirse? La pregunta merece ser meditada y contestada".—Efe.

ELOGIOS A ESPAÑA

Estocolmo.— Han terminado en esta ciudad las sesiones del grupo de trabajo de concentración parcelaria afecto a la F. A. O.

En varias de sus sesiones fue puesto de manifiesto por el presidente y por los representantes de Suiza y de la República Federal de Alemania, la intensa labor de concentración parcelaria llevada a cabo por España, teniendo en cuenta, sobre todo, los pocos años de actuación de nuestro país, que ha obtenido resultados que, a juicio de varias delegaciones, no podían esperarse en un breve período de trabajo, empezado, en otros países, hace varios años y, en algunos, a finales del siglo XVIII

El ministro de Comercio inaugura la XII Feria de Muestras de Bilbao

Bilbao. — El ministro de Comercio, señor Ullastres, con el presidente de las Cortes, don Esteban Bilbao y autoridades provinciales, recorriendo las instalaciones de la XII Feria de Muestras de Bilbao, en visita oficial inaugural. — (Foto Cifra)

Ayer

EN otro lugar de este número recogemos la noticia de que el Ministerio de Educación Nacional ha concedido veinticinco mil pesetas para los jardines del Castillo de Burgos.

Esta subvención, acreditativa de un plausible interés por el ornato y embellecimiento de zona tan entrañablemente querida por los burgaleses, nos sugiere la idea de interesarnos por que se prosiga y se complete la magnífica obra del Parque del Castillo, uno de los lugares más encantadores que nuestra ciudad tiene.

Es digna de elogio toda la labor realizada en aquel recinto, mucho más teniendo en cuenta la bellísima transformación que con ella ha experimentado el cerro de San Miguel y todos los alrededores de la histórica fortaleza. Mas conviene, desde todos los puntos de vista, que esa tarea, tan decididamente abordada, no quede sin completar. Más aún, procede, a nuestro juicio, que todos y cada uno de los elementos integrantes del gran proyecto vayan desarrollándose al punto de que éste se convierta en plena y espléndida realidad.

Sin duda alguna, lo merece, por multitud de razones. Y estimamos que una gestión adecuada podría dar como resultado la obtención de los medios materiales necesarios para culminar tan bello como sugestivo plan, cuya inconclusión malograría, en gran parte las aspiraciones acariciadas por todos los burgaleses y, además, dejaría en ciernes una de las más bellas cosas conseguidas en Burgos hace muchos años.

Eso, de una parte. Por otro lado, es asimismo indudable que debe cuidarse el conjunto de elementos que integran el actual Parque, tal y como se encuentra ahora. Y, así, por ejemplo, estimamos de verdadera urgencia conseguir que la evocadora «Fuente Nueva», trasladada al Cerro desde la carretera de Santander no sea sólo un elemento de ornamentación sino que esté dotada de forma que preste el adecuado servicio a los muchos burgaleses que en esta época acuden a aquellos lugares y que, entre otras cosas, encuentran carencia de agua existiendo esa instalación, denominada, si mal no recordamos, «Fuente de Marciano Zurita».

En fin, cuidemos meticulosamente cuanto tenemos en el Parque, enriquezcámoslo con todo lo mucho que al efecto puede hacerse y, por fin, procúrese conseguir los medios adecuados para completar el proyecto, que repetimos, es una de las realizaciones más delicadas y encantadoras conseguidas en Burgos en estos últimos años.—B. I.

Actualidad burgalesa

NOTICIAS

MOVIMIENTO DEMOGRAFICO. — Durante el día de ayer se verificaron en el Registro Civil, las siguientes inscripciones:

Nacimientos: César Sáez y Bárcena, Alberto Pérez y Rebollo, Juan Carlos López de la Fuente, Carmen María Manrique y Martínez, Sixto Zafra y Ayala, Fernando López y Herrero, Jesús María Román y Benavides, María Encarnación Mardones y Corcuera, María Victoria Castrillo y Tamayo y José Luis Cibrián y Alonso.

Matrimonios: Don Eduardo Vicente Castello con doña María Milagrosa Palacio y Esquín, hoy a la una en La Inmaculada; don Pedro Albajara y Bodega con doña María Teresa López y Lomas, hoy a la una en San Lorenzo el Real.

FARMACIAS DE GUARDIA. G. Rebollo, Plaza de Vega, 13; González Iglesias, Sanz Pastor 7 y González Melchor, Calzadas, núm. 36.

SE TRASPASA
BAR-RESTAURANTE
En Lerma — Carretera Madrid.
Informes: Villa Hermanos.

CHOQUE DE VEHICULOS.—Poco antes de las ocho de la mañana de ayer y en las inmediaciones de Castañares, kilómetro 107-400 de la carretera Logroño-Vigo, chocaron el turismo matrícula M-558962, que conducía Ramiro Abella, y la motocicleta matrícula BU-10055, en la que transitaba Ramón Colina Gallo, de 27 años, soltero, residente en Castañares, quien resultó lesionado, teniendo que ser asistido en la Casa de Socorro.

Los facultativos de dicho Centro le apreciaron, contusión en rodilla izquierda, erosiones en ambas rodillas y piernas, contusión con erosión en región lumbar y herida en dedo pulgar de la mano izquierda. Lesiones que fueron calificadas de pronóstico reservado.

GAFAS SOL
MODELOS 61
IZAMIL

SUBVENCIONES. — Por el Ministerio de Educación Nacional y con cargo al crédito de 350.000 pesetas destinado a atenciones de los jardines artísticos de España se conceden veinticinco mil pesetas para los jardines del Castillo de Burgos.

Asimismo se otorga otra subvención de 5.000 pesetas, a la directora del grupo escolar "Padre Manjón", de la partida correspondiente a atenciones de enseñanza primaria.

GRATITUD.—Doña Victorina Arceo Martínez, viuda de don Félix Ortega González, recientemente fallecido, nos ruega, en nombre de toda la familia, demos las más expresivas gracias a cuantos asistieron al entierro y funeral celebrados por el eterno descanso del finado.

BOLETIN METEOROLOGICO comprensivo de los datos recogidos ayer en el Observatorio del Instituto de Enseñanza Media:

Barómetro.—A las ocho de la mañana, 692,4; a las dos de la tarde, 691 6; a las siete de la tarde, 689,5.

Temperatura ambiente. — Máxima, 28 grados, a las 16.15 horas; mínima, 10,6, a las 6 45.

Dirección y velocidad del viento.—A las ocho de la mañana, E—7,2 Kms; a las dos de la tarde, SE—14,4 Kms.; a las siete de la tarde, ENE—5,4 Kms.

LETRAS DE LUTO.—En el día de ayer falleció en nuestra ciudad la señora doña Florencia Leiva Avecia, que contaba 75 años de edad, habiendo recibido los Santos Sacramentos y la bendición de Su Santidad.

Descanse en paz el alma de la finada y reciban sus hijos doña Angela y don Angel, hijos políticos, hermanos y demás familia la expresión de nuestro pésame.

LABRADOR GRAVEMENTE HERIDO EN EL VUELCO DE UN CARRO. — En Villamayor de los Montes resultó gravemente herido el vecino de dicho pueblo Aureliano Usón Adrián, de 60 años, casado, al caer por un terraplén de cinco metros un carro de tracción animal, de su propiedad.

El infortunado labrador salió despedido del carruaje y sufrió una herida contusa en la región frontal y fractura de tres costillas del lado izquierdo.

Le curó el médico de Villamayor y después pasó a una clínica de nuestra ciudad.

INCENDIO EN BRIVIESCA.—Un incendio que, por fortuna pudo extinguirse a tiempo de que se propagara a un edificio, se registró en Briviesca, quemándose 500 fardos de paja y unos árboles.

Gracias a la intervención oportuna de los vecinos y de la Guardia Civil se evitó que el fuego se extendiera a un edificio donde había 200 reses lanares y la cosecha de cereales del propietario del inmueble, Angel Martínez.

Se cree que el incendio fue debido a la impudencia de algún transeúnte que arrojó una punta de cigarro.

SIEMPRE DE TODO...
Y TODO REBAJADO EN:
Supermercado Sanjuan

EL CUPON PRO-CIEGOS. — En el sorteo celebrado en el día de ayer, resultó premiado con 250 pesetas el número 507; y con 25 pesetas todos los números terminados en 07.

SUPRESION DE ESCUELAS. — El Ministerio de Educación Nacional ha dispuesto, por no existir censo escolar que aconseje su funcionamiento, la supresión de las escuelas mixtas de Revillagodos, Montañana, Cuezva, Garoña Santocildes, Leciñana, Parayuelo y Edeso.

BURGOS HACE 30 AÑOS

Del DIARIO DE BURGOS correspondiente al miércoles 19 de Agosto de 1931

HA tomado posesión del cargo de director de la sucursal del Banco de España, en esta ciudad, don Dionisio Medina Baños, que ejercía el cometido de cajero en la sucursal de Soria.

SE encuentra en Burgos el director del Instituto Francés en España y de la Casa de Velázquez, Mr. Pierre París, con el fin de visitar las enseñanzas de los Cursos de Verano que se vienen celebrando en esta ciudad.

LAS temperaturas extremas fueron de 27,2 y 15,2 grados.

Resumen informativo de Centros y organismos oficiales

Delegación de Hacienda

LIBRAMIENTOS. — Presidente del Tribunal Tutelar de Menores, Habilitado pagador de Correos, Julián Tamayo, Excelentísima Diputación Provincial, José Martínez Sáiz, Junta Vecinal de Soncillo, Ayuntamiento de Las Hormazas, Ayuntamiento de Susinos del Páramo, Ayuntamiento de Castrojeriz, Antonio Bienvenido Sánchez, Ramiro Villaverde Fernández, Mariano Bedoya Santamaría, Anselmo Ezquerra, Antonio Tapia Marugán, Plácido García Alonso, Eugenio Marina Cebrián, Eufrasia Martín Espejel y Habilitado de la Guardia Civil.

Delegación Administrativa de Educación Nacional

CONCURSO GENERAL DE TRASLADOS. — Por resolución de la Dirección General de Enseñanza Primaria, de 26 de Julio último ("Boletín Oficial del Estado" del 10 de Agosto), se convoca cursillo de traslados para proveer en propiedad las vacantes definitivas de régimen ordinario de Escuelas Nacionales y de Párvulos que existen en las localidades de censo superior a 10.000 habitantes, hasta el día inmediato anterior a la fecha en que se celebra la elección de destinos.

Las vacantes existentes hasta el día de hoy, 12 de Agosto actual, son las siguientes:

Miranda de Ebro.— Maestros: Grupo Aquende, 2 Secciones Graduadas. — Grupo Allende, 1 Sección Graduada.— Grupo Yagüe, 2 Unitarias, la número 1 y la 2.— Grupo Matillas, 2 Unitarias, la número 3 y 4. — Grupo Virgen de Altamira, 5 Secciones Graduadas.

Maestras. — Grupo Yagüe, 2 Unitarias, la número 1 y la 2.— Grupo Matillas, 2 Unitarias, la número 3 y la 4.— Grupo Virgen de Altamira, 4 Secciones Graduadas.

Burgos.— Maestros: 1 Sección Graduada del Grupo Padre Manjón, y 1 Unitaria del Hospital del Rey.— 1 Sección Graduada Hispano Argentino.

Maestras.— 1 Unitaria "Diego de Silce.— 1 Sección Graduada de Párvulos del Grupo San Gil.

Podrán participar en el concursillo los maestros nacionales y maestras de Párvulos que sirvan en propiedad definitiva plaza de régimen general de provisión en la misma localidad en que radique la vacante objeto de petición y hayan obtenido su destino por procedimiento ordinario.

Estarán obligados a participar en el mismo los que obtuvieron destino en la localidad como comprendidos en el artículo segundo del Decreto de 18 de Octubre de 1957 (Resoluciones de 21 de Diciembre de 1960 y 16 de Mayo de 1961) y los que alcanzaron plaza en propiedad en la propia localidad de más de 10.000 habitantes, consumiéndola en los concursos de traslados convocados en 18, 19, 20 y 21 de Octubre de 1960 y 8 y 29 de Abril último y 2 y 3 de Mayo próximo pasado.

No podrán participar en los mismos los maestros de barrios o anejos que obtuvieron escuela como entidades menores de censo propio, a no ser que hayan desaparecido como tales en el nomenclator de 1950, no figurando en el mismo con nombre y censos propios.

Tampoco podrán concursar los que por cualquier circunstancia no sirvan de hecho en propiedad definitiva en la misma localidad plaza de igual régimen de provisión que la que se trate de cubrir, a no ser que con anterioridad la hayan alcanzado por el Artículo segundo del citado Decreto de 18 de Octubre de 1957.

El plazo de peticiones es el de quince días naturales a partir del siguiente al de la publicación de la convocatoria en el "Boletín Oficial del Estado", terminando dicho plazo el próximo día 25 del actual mes de Agosto. Para los procedentes de los concursos de traslados que no se hayan resuelto definitivamente, el plazo de peticiones comenzará el día siguiente de publicada en el "Boletín Oficial del Estado" la Resolución definitiva del concurso en el que se haya obtenido plaza y finalizará, si fuese el último resuelto, cinco días antes del señalado para la elección, siendo el último día del plazo para estos últimos el próximo día 3 de Septiembre.

Las instancias acompañadas de hoja de servicios cerrada en primero de Septiembre próximo pasado y certificada por la Delegación Administrativa de procedencia, serán dirigidas al señor delegado administrativo de Educación Nacional de Burgos, redactadas en el modelo oficial publicado en el "Boletín Oficial del Estado", del día 10 de Agosto actual. Aquellos maestros que precise nun modelo de instancia pueden pedirlo a esta Delegación, remitiendo un sobre con la dirección para su envío inmediato.

La preferencia en la adjudicación de escuelas para este concursillo, será la señalada en los artículos 70 y 71 del Estatuto del Magisterio, no calificándose servicio alguno por el apartado a) del Artículo 71, a los que concursen por haber obtenido plaza en las oposiciones y concursos con posterioridad al primero de Septiembre de 1960.

En cuanto a las maestras de Escuelas Maternales y de Párvulos, los servicios a calificar por el apartado b), serán solamente los prestados como tales maestras de esta clase de escuelas.

Las calificaciones de los apartados c) y d) del citado Artículo 71, habrán de estar concedidas con anterioridad al 2 de Septiembre del pasado año, teniéndose en cuenta que sólo se computará un punto, por cada apartado del artículo 45 de la Ley de Educación Primaria, cualquiera que sea el número de actividades que se hayan realizado.

En la elección de destinos que tendrá lugar el viernes día 8 de Septiembre próximo, se realizará ante la Comisión Permanente del Consejo provincial de Educación Nacional en Burgos capital y ante la Junta Municipal de Educación Primaria de Miranda de Ebro.

La elección se verificará por riguroso orden de mayor a menor puntuación y por los propios interesados o bien por delegación escrita otorgada ante el delegado administrativo de Educación Nacional de la provincia de procedencia, haciéndose constar que se hacen plenamente solidarios de la elección que en su nombre efectúe la persona autorizada para ello.

Perfumería: Artículos Limpieza
COLON
Frente Correos — Próxima apertura

SAN ROQUE QUINADO
Gran reconstituyente

NECESITO CHOFER
con carnet especial, para grúa.
Informes, Carrocerías del Val.

Vida religiosa

SANTORAL

SANTOS DE HOY

Ss. Juan Eudes, fd., Julio, Andréd, Timoteo, mrs., Luis, cb., Donato, pbr., Mariano, Rufino, Sixto III, p. cfs.

Misa, con rito de tercera clase y color blanco, de San Juan Eudes, segunda oración Et famulos.

SANTOS DE MAÑANA

Dominica XIII de Pentecostés. Ss. Bernardo, dr., Filiberto, ab., Porfirio, Máximo, cfs., Leovigildo, Cristóbal, m.s., Lucio, Severo, mrs.

Misa, con rito de segunda clase y color verde, de la Dominica XIII, segunda oración Et famulos.

CULTOS

CATEDRAL: Octavario de Santa María la Mayor. Por la mañana, a las ocho y media, misa de comunión. Por la tarde, a las ocho, con sermón por el reverendo Padre José María Cámara, C. M. F.

BERNARDAS: Solemne Jubileo de las Cuarenta Horas. Por la mañana, a las once, misa solemne y exposición. Por la tarde, a las siete y media. Predicará el R. P. José Luis Ortega, O. P.. Mañana, fiesta de San Bernardo, la misa solemne será a las once y media y por la tarde a las siete y media, con sermón, procesión, bendición y reserva.

SAN COSME. — La Ilustre Archicofradía del Santísimo Sacramento, celebrará mañana tercer domingo del mes, su función mensual a las nueve, misa solemne con exposición de la S. D. M. siendo obligatoria la asistencia de todos los asociados.

MONASTERIO DE SAN FELICES. — Cultos en honor de San Bernardo.

Mañana, a las diez y media misa solemne.

Por la tarde, a las siete, rosario y sermón que estará a cargo del Rvdo. Padre Esteban de Santibáñez, capuchino, exposición de S. D. M. estación reserva y veneración de la reliquia del Santo.

Estafeta de la ciudad

Cartas al DIARIO

Sr. Director de "DIARIO DE BURGOS".

Ciudad.

Muy Sr. nuestro:

La contestación del Excmo. Sr. Alcalde de la Ciudad a nuestra carta de 9 del actual nos fuerza a molestar a usted una vez más remitiéndole esta nota aclaratoria, que agradeceremos sea publicada en el periódico que tan competentemente dirige.

Lamentamos profundamente la desviada interpretación que se ha dado a nuestra carta de referencia, en la que no se pedía nada, sino que se formulaba una sugerencia más o menos ingenua, pero ponderada, correcta y respetuosa, sobre el bacheo transitorio de la calle de Santa Casilda.

Por la respuesta que ha merecido, vemos que no es momento oportuno para tomar en consideración nuestra observación, según el criterio de la autoridad, que no compartimos, pero nada oponemos a ello.

Y deseamos aclarar que nunca hemos pretendido encubrirnos con el anonimato, puesto que la carta fue suscrita no por una persona, sino por siete (industriales, arrendatarios y algún propietario de local instalado en dicha calle), y si aparecía en el periódico sin firma alguna, ello obedece sin duda a norma habitual en esta clase de cartas, aunque conste en ellas quiénes las suscriben.

Se da también la circunstancia de que uno de los firmantes está suficientemente "acilindrado" desde hace muchos años a hacer efectivas contribuciones especiales al Excmo. Ayuntamiento por razón de pavimentaciones, aceras, alumbrado, etc., por lo que es sumamente extraña la frase de "poner el grito en el cielo" por este motivo.

Es cuanto tenemos que aclarar en relación con este asunto.

Muy agradecidos a su nueva atención, saludamos a usted muy atentamente, Gerardo Martínez, T. Barriocanal, L. Laguillo, A. Tobar, Angel Cuevas, V. Trescasa y Amador Diez.

Guía del ESPECTADOR

COLISEO. — "Que canten las golondrinas" (3) y "Escrito sobre el viento" (3R).

AVENIDA. — "Chao, chao bambina" (Piove) (3) y "El ruido y la furia" (3R).

CALATRAVAS. — "Puerto Africa" (3) y "El seductor" (4).

CORDON.—"Los últimos días de Pompeya" (2) y "El destino de Sissi" (3).

GRAN TEATRO. — "Un mundo nuevo" (3) y "Arizona, prisión federal" (3).

REX. — "Safari" (3) y "El día más bello" (2).

ASTORIA.— "Peter Ves, caballero detective" (3) y "Buenas noches, París" (3 R).

EN MIRANDA

MECISA.—"Sinfonía de oro" (3)

AVENIDA. — "El 47 comandante Prien" (s. c.)

Anuncios económicos

ALQUILERES

ARRIENDO piso céntrico. Informes General Santocildes, 17. Portería.

SE ALQUILAN pisos en San Francisco, 78. Rentas 750 pesetas. Cámara de la Propiedad.

ALQUILER mixto adquisición propiedad dos pisos Fernán González, núm. 5. Cámara Propiedad.

PARA establecer nueva industria, sin maquinaria se arrienda local preferido sitio céntrico Razón, Apartado de Correos, 125. Burgos.

SE ARRIENDA en Villacienzo 100 fanegas de tierra (de buena calidad) con casa amplia, con todas comodidades. Era con tendido eléctrico y pajares al pie de trilla además de toda clase de aperos. Para informes: Huerto del Rey, 12, 3.º.

SE ALQUILA piso amueblado, todo confort. Santa Agueda, 7, 1.º izquierda.

ALQUILAMOS locales grandes y pequeños, con y sin columnas, en San Pedro y San Felices y Frente a Venerables. Tratar: San Francisco letra E - bajo.

SE ARRIENDAN pastos temporada. Razón: Finca Olmedo. Villamayor de Treviño.

ALQUILO pisos exteriores muy soleados. San Pedro Cardeña, 18.

ALQUILO local con vivienda, propio carnicería y pescadería. Instalación completa con cámara frigorífica. Informes esta Administración.

AUTOMOVILES Y ACCESORIOS

MOTO ocasión vendo. Garaje Salinas. Burgos.

TAXI Renault 4-4, precio 2,50 kilómetro. Teléfono 2154.

SE ALQUILAN Seat 500 sin chófer. Razón San Juan, 19 y Pisones 3. Teléfonos 3142 y 1147.

COCHES Mercedes Diesel o Sinca 9 Aronde, vendo como nuevos. Teléfono 5802.

¡AUTOMOVILISTAS! Matriculaciones. Transferencias, carnets de conductor, tramita rápidamente Gestoría Quintanilla.

TAXI varios coches, grandes pequeños, 2,50. 1564 y 1520.

SEGUROS. Mutua Nacional del Automóvil. Teléfono 3657. Almirante Valdés, 2.

CAMION Aeronáutica Industrial 2.500 motor Perkins P 4/PH, próxima entrega, riguroso turno petición. Admírelo en Ruera. Vitoria, 19. Distribuidor.

VENDO "Henchel» 100 HP., 10.000 km. Garaje San Julián. Telf. 4519.

LAMBRETTA a estrenar, vendo. Razón, Poliplás.

CARNETS de conducir. Escuela de conductores Guía, le hará conductor en pocos días. San Lorenzo, 33, 2.º.

ISO-CARRO muy barato vendo. Vitoria, 59 bajo.

AUTOS Pereda. Alquiler de coches Dauphine, nuevos, sin chófer. Santa Agueda, 13, 3.º y teléfono 3236.

SE VENDE camión Fort motor Barreiros 4 cilindros, verle lunes y viernes. Calle Zorrilla, 5, Burgos.

COMPRO camiones de 10 a 20 Tdas., pago al contado. Paseo de Hériz. Villa Tellape, San Sebastián.

VENDO camiones volquetes, Studebaker Moderno y Ford Barbas, motores Barreiros. Vitoria, 48. Teléfono 6054.

VENDO elegante coche Studebaker Champión con motor Diesel Matacás en rodaje. Cuatro puertas, seis amplias plazas, cubiertas nuevas, toda prueba. C. Moya Ortega, Caballeros, 29. Soria.

SE VENDE camión Dodge Carnero, impecable, muy apropiado para poner motor Ebro. Informes: Jacinto Merino, Castildelgado (Burgos).

SE VENDE coche nuevo marca SEAT 600 a toda prueba, razón Gestoría Zamora, c/ Calera, 37 bajo, o bien Apartado de Correos, 125. Burgos.

RENAULT - Dauphine, accidentado, vendo en 35.000 pesetas. Informes teléfonos 3657 y 2084.

VENDO turismo Renault a prueba, cuatro asientos, fácilmente utilizable con guarda maletas interior, para muy adecuado empleo cazadores. Informes teléfono 3317.

VENDO Mobyletta seminueva. Crucero San Julián. Juan de Vallejo, 1.

SE VENDE moto BSA, 5 HP., en buen estado, toda prueba. Razón: Ramón de la Cámara, médico. Quintana Martín Galíndez.

COLOCACIONES

SE NECESITA chico de 15 a 17 años. Salas, 5.

SE NECESITA asistenta. Bar Mayoral, Avenida del Cid, 41.

SE NECESITA obrero especializado en deshuesado y embutido. Juan Criales. Santo Domingo de la Calzada (Rioja).

NECESITO oficiala sastrería. Informes, teléfono 4130.

MUCHACHA se necesita para matrimonio solo. Generalísimo, 11, 2.º, izquierda.

TARDES, se necesita chica para mostrador. San Juan, 43.

IMPORTANTE Organización Nacional, necesita personal de 22 a 35 años, con cultura general. Excelente retribución, gratificaciones y dietas. Calera, 35, 2.º izquierda, de 10 a 2.

SE NECESITAN mecánicos especializados en taller automóviles. Madrid, 87.

SE NECESITA muchacha para servir en Bilbao, buenos informes. Razón, Santa Clara, 57, D, 3.º.

APRENDIZA de modista, necesito. Valentín Jalón, 4, 2.º derecha.

SE NECESITAN mujeres. Razón, Concepción, 21. Almacén.

SE NECESITA muchacha formal. General Santocildes, 17, habitación n.º 6.

SE NECESITA muchacha para San Sebastián. Informes Plaza Mayor, 31, 1.º Hab. 3.

SE NECESITA niñera mayor o ana, externa, Héroes del Alcázar, 4, cuarto habitación, 17.

SE NECESITA muchacha. Plaza de José Antonio, 31, 2.º n.º 6.

SE NECESITA chica o asistenta. Laín Calvo, 29, 3.º habitación 6.

NECESITAMOS aprendizas, 14-16 años. Industrias Ferro, Quinta, 15.

NECESITO repartidor. Panadería, Emperador, 28.

SE PRECISAN peones. Construcciones Vicente Torres. Vitoria, 16, 7.º.

SE PRECISAN aprendizas 14-15 años. Informes Melchor Prieto, 8 bajo. Frente Mercedarias.

SEÑORITA o caballero sabiendo contabilidad precisa Baruque, S. A. Fábrica de Muebles. San Pedro Cardeña, 38.

COMPRAS Y VENTAS

LAVADORA tipo industrial Gazteiz, propia para pensión u hotel, vendo. Casa David, Santa Dorotea, Teléfono 2048.

VENDO perra de caza, perdiguera, tamaño pequeño. San Francisco, letra E bajo.

POLLAS magníficas, criadas al suelo. Granja «Los Cubos». Santa Agueda, 27-31. Teléfono 5564.

POLLAS de dos meses. Bar Casa David. Santa Dorotea.

POLLITOS recién nacidos. Avícola San Isidro. Santa Clara, 5. Teléfono 4117.

«PANAVE». Superpienso para pollitos. Santa Agueda, 10.

CARBONES Martínez, garantía fraguas y cocina. Camino Plata. Teléfono 3871.

VENDO escopeta calibre 16. Teléfono 3635.

SE VENDEN pollitas dos meses y medio. Esteban González. Capiscol. Camino Viejo de Villayuda, 43.

VENDO máquina tejer punto «Conalren» 8-100. Informes, Santa Dorotea, 8.

JAULAS metálicas cría y recría pollos se venden. B. Yllera, Plaza Confecciones.

SE VENDE bicicleta de chico. Informes Héroes Alcázar, 4. Portería.

VENDO perra caza perdiguera. Félix Pardo, San Pedro de la Fuente.

VENDO bicicleta señora. Conde Lozano, 11, bajo.

"PANAVE». El mejor pienso para gallinas. Santa Agueda, 10.

SE VENDE perro de caza de seis meses «Pointer auténtico» para tratar, Bailén, 42.

PERROS de caza. Se venden, Barriada J. Yagüe, calle «G» n.º 14.

¡OPORTUNIDAD! vitrina: 3,50 x 3, fondo 0,25, respaldo espejo, lunas correderas, baldas cristal, todo desmontable, perfecto estado. Plaza Santamaría, 3 entresuelo. De 2 a 4.

VENDO torno «Tormetro y medio. Limador Sacia 500 mm. Taladro broca 35 mm. Todas perfecto funcionamiento. 75.000 ptas. J.L.Z. Apartado 55. San Sebastián.

VENDO perra Seter roja, 3 años, cazando muy bien. Quintanas de Valdelucio, Eladio García.

SE VENDEN dos motores elevadores de agua, de 5 y 3 caballos, para tratar, Bailén, 42.

PARA ampliar colección compro libros antiguos, manuscritos, colección mapas antiguos, tiradas grabados Goya (caprichos, tauromaquia, proverbios, desastres) etc. Visita rápida, pago bien. Escribir detalladamente: señor Montero. Hotel Hostal Florido. Valladolid.

PRENSA uva Marrodan, perfecto uso, vendo. Víctor Arribas. Lerma.

VENDO motobomba Prat de 1/2 HP. Razón: Vitoria, 5, Gamonal. Teléfono 2882.

SE VENDEN pollas. Ventorro Vista Alegre, Carretera Santander.

VENDO gallinero y jaulas. Calzadas, 88, 4.º izquierda.

VENDO coche de niño. San Francisco, 45.

FINCAS

VENDO urgente primer piso completamente terminado frente a Venerables. En 120.000 pesetas. Facilidades de pago. Informes: señor Ortega. San Francisco E bajo.

VENDO pisos exentos. Alquilo. Avenida Cid, 74. Taller.

13.000 metros terreno vendo, propio factorías, carretera general, ferrocarril, gasolinera, aeródromo, sin impuestos capital. Informes teléfono 3543.

PARCELAS en Burgos desde 100 pesetas metro. Mercado Sur, 15. Pescadería.

SE VENDE piso todo confort, 8 habitaciones más servicios, en Huerto del Rey, 18, 2.º. Visitarlo de 5 a 8 tarde. Razón portería.

VENDO casa gallinero con terreno. Pisones, 99. Dueñas.

NECESITO dos locales almacén. Informes. Teléfono 2514.

OPORTUNIDAD vendo piso seis habitaciones, final paseo la Isla. Facilidades. Carmen, 7, 1.º.

SE VENDE piso en Huerto del Rey, por ausetnarme. Razón esta Administración.

VENDO finca 914 metros, con casa vivienda, cuadra, gallinero y huerta. Pisones n.º 70.

SE VENDE piso. Para verle, 5 a 8 calle Briviesca n.º 20, cuarto derecha.

VENDO ocasión piso grande, apto para pensión, academia, oficinas, familia numerosa, etc. Informes: Avenida Cid, 19, 2.º centro.

LOCAL libre en Plaza Vega vendo. Vitoria, 59 bajo.

POR traslado vendo piso a estrenar. Razón, Aranda, 3, habitación 8. De 5 a 7.

VENDO piso, Santa Agueda 30 primero. De 1 a 4 tarde.

GANADOS Y APEROS

TRILLADORAS Avellana enteramente metálicas tres modelos, pago a tres campañas, sin entrada, entrega inmediata. Ruera. Vitoria, 19. Burgos.

SE VENDE tractor Renault, motor Barreiros nuevo de gas-oil. Trilladora alemana seminueva, junto o separado. Tratar con Florencio Bravo en Bañares (Logroño).

SE VENDE macho y mula, 12 y 13 años. Narciso del Rincón, en Villaveta.

VENDO ternero. Julio Vicuña, Huelgas, 14.

SE VENDE par de mulas por cese de labranza, edad 7 años, alzada corriente. Tratar en Pedrosa de Muñó, Lorenzo García.

HUESPEDES

DOY pensión centriquísimo. Informes, en esta Administración.

DOY camas señoritas, señora sola. Barrio Gimeno, 10, 1.º derecha.

MUEBLES

SE VENDEN muebles, calle Santander, 19, 2.º, izquierda.

VENDO muebles taller y probador, modista o sastre. Barato. Vitoria, 54 Dpdo. 6.º izquierda.

VENDO mesa escritorio nogal. San Vitores, 12, segundo.

PERDIDAS

PERDIDA llavero cadenilla con dos llaves, gratificarán, San José, 16, 3.º derecha.

PERDIDA reloj señorita, Dogma, trayecto Cuartel Artillería. Razón, Talleres Lape. General Mola.

PERDIDA reloj señorita, marca Titán, correa negra, trayecto plaza Norte calle Santander, Flora. Razón Huerto del Rey, 12, 3.º.

HALLAZGO reloj pulsera de señorita. Razón: Teléfono 5835.

TRASPASOS

TRASPASAMOS local grande, zona San Gil, renta antigua, precio de ganga. San Francisco letra E, bajo.

UNCETA garantiza los traspasos en dos meses de plazo.

TRASPASO local propio cualquier industria, céntrico. Informes esta Administración.

TRASPASO taller mecánico, por no poder atenderlo. Santa Clara, 37.

TRASPASO local Conde Lozano, 11. Informes, Gran Taberna.

TRASPASO local centriquísimo, barato, escribir n.º 750 esta Administración.

EN VALLADOLID traspaso confitería con obrador, céntrica, 155.000, renta 375 al mes. Angel Martín, calle Conde Ansúrez, 5 (pastelería). Teléfono 28.208.

TRASPASO ultramarinos. Informes esta Administración.

VARIOS

FOTOGRABADOS. Confección rápida TALLERES GRAFICOS «Diario de Burgos». Precios ventajosos. Calle Vitoria, 12. Teléfono 2852.

PASAPORTES, penales, últimas voluntades, licencias. Confíelas a Gestoría Quintanilla.

SEGUROS Generales todos los ramos, absoluta garantía. Gestoría Quintanilla.

PASAPORTES, penales, caza, automóviles. Rápidamente, Gestoría Santamaría. Calera, 37, primero.

BAR ALASKA: Diariamente gambas plancha y calamares fritos. Precios. Calidad y servicio.

PASAPORTES, cancelaciones, penales, asuntos Ministerios, Ramo del Automóvil, por Gestoría Unceta. Vega, 3.

BODAS, banquetes, despedidas solteros, platos clásicos, cubierto y carta. Hostal Castellano.

Encuadernaciones: corrientes y de lujo, encárguelas en TALLERES GRAFICOS «Diario de Burgos». Calle Vitoria, núm. 12. Teléfono 2852.

Los DIARIO DE BURGOS

EL CAMPO y sus PROBLEMAS

La avicultura

Un ejemplo extranjero digno de tenerse en cuent a

Aunque no tengamos particular interés en establecer comparaciones entre nuestros problemas avícolas y los que se suscitan en otros países, en este caso concreto de hoy no tenemos por menos que traer a colación cuanto ha ocurrido en Israel en lo relativo a fomento de su avicultura, incremento de consumo de tales productos y salida al mercado exterior de importantes excedentes.

Se viene insistiendo en España sobre la necesidad de aumentar el consumo de huevos, y también el de carne de ave, por persona y año. Las razones de ello están en la doble dimensión de que se trata de alimentos de primer orden y de que en nuestro país se produce ya lo necesario para suplir todo el consumo. Pero no es que falten razones para apoyar tan plausible deseo, sino que lo más interesante es ver cómo puede conseguirse tal incremnto del gasto en huevos y en carne de ave.

Israel ha resuelto este mismo problema nuestro sólo a base de que sus gallinas en explotación alcancen una media anual de 190 huevos. Así ha conseguido multiplicar por cuatro la producción huevera en los últimos doce años, y multiplicar por seis la cifra de toneladas de carne de ave que se pone al consumo, en sólo cuatro años. Ultimamente cada israelíe consumía nada menos que 350 huevos al año, con aumento del 50 por 100 con respecto al gasto de este mismo alimento cuatro años atrás. Pero aún ha sido mucho más importante el aumento operado en el consumo de carne de ave, que en ese mismo período de cuatro años ha pasado de 4,6 kilos por persona y año al de 16 kilos.

Casi nueve millones de docenas de huevos y doscientos sesenta mil pollos explotó este mismo país en el año 1958. Los datos más recientes, aunque no los conocemos, creemos habrán superado muchísimo estas cifras, visto el crecimeinto medio que se viene registrando en toda la industria avícola.

He aquí el secreto para elevar el consumo. Producir más. Pero producir con base con una estabilidad numérica y buscando los aumentos por la vía de la mejora y de la selección. Con una medida de 190 huevos por ave y año se puede conseguir este producto a precio más bajo que sacando una media de 100 ó 120 huevos por animal. Y a su vez a medida que el producto lejos de ascender de precio va perdiendo poco a poco algo de su carestía —una carestía al menos para ciertas economías más débiles— el consumo se eleva por sí mismo.

Ya creemos haber insistido otras veces en torno a este mismo problema, y conste que si lo hemos hecho ha sido porque estamos en la idea de que todas aquellas explotaciones que se retrasen en este orden de la próductividad van a tener que liquidarse muy pronto. Sin embargo, a expensas de estos desvelos por mejorar la industria avícola, prosperarán las instalaciones que sepan acomodarse en todo momento, no ya a lo que fue retina eterna en España, sino a las mismas pautas y ejemplos que continuamente nos están dando otros países que han remontado ya los problemas que nosotros tenemos ahora en vías de zanjar.

G. DE GEA

El agricultor y su eficacia

Si no quiere quedarse rezagado debe eliminar la rutina, reducir sus costes, aumentar el rendimiento, adelantarse a su tiempo, prever el futuro y ensayar nuevos cultivos

Si no quiere quedarse rezagado debe eliminar la rutina, reducir los costos, aumentar el rendimiento, adelantarse a su tiempo, prever el futuro y ensayar nuevos cultivos.

LA EFICACIA

Para un agricultor individual, es la mejor arma para aumentar el rendimiento de sus tierras. En todas partes, un agricultor eficaz se esfuerza por lograr que sus campos de cultivo produzcan cada vez más, pero para conseguirlo tiene que estar dispuesto a salir de la rutina, a ensayar nuevos métodos de cultivo, a reducir sus costes de producción, a aunmentar el rendimiento de sus jornaleros, y, en suma, a poner en práctica los últimos adelantos de la técnica agrícola.

EL CRECIMIENTO DE LA POBLACION

Fone a su alcance la posibilidad de vender siempre sus productos. La FAO (Organización Mundial de Alimentacion y Agricultura) estima que el consumo mundial de alimentos aumentará de un 10 a un 12 por ciento en los próximos diez años. Esto, unido al aumento de la capacidad adquisitiva de grandes sectores de la población —especialmente en España— hace que se abran esperanzas perspectivas a sus esfuerzos.

EL AUMENTO DE COMERCIO

La posible desaparición de barreras aduaneras, las perspectivas que ofrecen las zonas de libre cambio y el Mercado Común, hacen que el agricultor español, si quiere luchar con éxito en el futuro, tenga que estar preparado para la próxima coyuntura económica.

EL CONSUMO DE CARNE

Aumenta cuándo se eleva el nivel de vida. Las proteínas son un elemento muy importante de la nutrición. Un buen agricultor no debe nunca descuidar su ganadería, ha de procurar su selección. Las industrias cárnicas tienen un gran porvenir en España y la leche y sus derivados apenas están explotados industrialmente.

NUEVOS CULTIVOS

Abren también perspectivas insospechadas en nuestra Patria. El asombroso aumento de cultivo del algodón en los últimos años, el del tabaco, el sisal y el guayule (caucho) pueden servir de ejemplos.

En los Estados Unidos, nuevos cultivos como el bambú, el cártamo y el sésamo, están teniendo una rápida difusión. Se han importado del Asia Meridional cerca de 1.400 tipos de legumbres y una variedad del trigo, muy resistente al frío, importado de Siberia, se cultiva ya en más de nueve millones de acres.

Todo esto, unido a las múltiples aplicaciones de cultivos ya clásicos —en los Estados Unidos se obtienen más de cien productos del maíz— hacen que el agricultor tenga que estar atento a la actualidad y prever el futuro si no quiere ver disminuida —o anulada— su eficacia.

1961, año internacional de las semillas selectas

En dos millones de pesetas aumenta anualmente la renta nacional española gracias al empleo de simientes de gran calidad

Por iniciativa de la FAO (Organización de Agricultura y Alimentación, dependiente de las Naciones Unidas) se celebra internacionalmente en 1961 el año de las semillas selectas. Una intensa campaña a escala mundial está llevando al ánimo de los agricultores de todos los países la necesidad de emplear simientes de buena calidad con el fin de aumentar las producciones y, como consecuencia, incrementar el desarrollo de las economías nacionales y remediar en lo posible la carencia de alimentos que sufren extensas áreas del globo. El proposito, pues, encierra gran importancia y no cabe duda de que rendirá buenos frutos.

¿Cuál es la situación de España ante este problema del empleo de semillas selectas? La contestación podemos darla en cifras: el empleo de simientes de gran calidad reporta a nuestra Patria un aumento anual de unos 2.000 millones de pesetas en la renta nacional. Este índice es verdaderamente considerable, pero no debemos estimarlo como óptimo. España por falta de medios, no puede producir semillas selectas en la cantidad que sería deseable; por otra parte, los agricultores españoles, muchos de ellos, se resisten inexplicablemente a emplear simientes adecuadas, pese a que está archidemostrado el extraordinario rendimiento que con ellas se obtienen. ¿Motivo de esta insólita actitud? No encontramos otro que el del apego a la rutina o el desconocimiento de elementales principios sobre cultivos. Este juicio es duro, pero exacto. Consideramos que emplear paliativos o decir lo contrario causaría un perjuicio mucho mayor que exponer la cruda realidad. Sépanlo los campesinos reacionarios a las nuevas técnicas: se están cerrando las puertas de su propia prosperidad y están haciendo lo posible porque España camine en lo agrícola a un ritmo lento. Y de ello no tiene la culpa nadie. El Estado no puede obligar por la fuerza a que las tierras de propiedad privada se siembren con semillas adecuadas. Caben la recomendación y la propaganda; pero tampoco se diga a este respecto que el Ministerio de Agricultura no se es fuerza por extender a todos los lugares campesinos estas elementales consideraciones y consejos. El argumento tantas veces esgrimido es el siguiente: "de acuerdo en que el empleo de semillas selectas supone unos mayores gastos por el precio de éstas y por el abonado que requieren; pero esos gastos son módicos y, sobre todo, los beneficios por el aumento de las cosechas son tan elevados que compensan sobradamente todas las inversiones".

Por el decreto de 18 de Abril de 1947 se creó en España el Instituto Nacional para la Producción de Semillas Selectas con la misión de fomentar y controlar el empleo de simientes adecuadas. Depende de la Dirección General de Agricultura, pero es un organismo autónomo del Estado, por cuanto su financiación no figura en el presupuesto general. Está regido por una Junta Central que preside el Director General de Agircultura y de la que forman parte representantes del Ministerio de Comercio, Hacienda, Instituto Nacional de Investigaciones Agronómicas y sociedades y agricultores colaboradores; a éstos últimos es a quienes encomienda el Centro a que nos referimos la producción de las semillas selectas, bajo meticulosa orientación e inspección de sus técnicos. El Instituto lleva funcionando, pues, trece años y en este período de tiempo su labor a sido verdaderamente notable. Ante todo, se han creado eficaces normas legales para el desarrollo de la producción de simientes de calidad y se ha conseguido formar un núcleo de sociedades agrícolas o de agricultores aislados que se dedican de manera exclusiva a aquella tarea. Unas y otras van adquiriendo cada día mayor experiencia y dotando a sus instalaciones de medios idóneos, como son los laboratorios, campos de control, maquinaria de selección y tratamientos, almacenes, etc. Además, el Instituto produce directamente algunas semillas y colabora con el de Investigaciones Agronómicas en lo obtención de simientes puras o "élites", de las que luego se derivarán "comerciales".

Tarea fundamental es, como decíamos la de las campañas propagandísticas para dar a conocer a los agricultores las ventajas de estos cultivos y los procedimientos para recionalizarlos. Consecuencia de toda esta labor es el haber conseguido en un plazo corto, repetimos, el sustancial aumento de la renta nacional por año de unos 2.000 millones de pesetas. En nuestra próxima información analizaremos lo que esta cifra representa en las producciones concretas de patata, maíz, cereales y leguminosas y plantas hortícolas, forrajeras e industriales.

L.

1960 fue así...

Las once notas destacadas de la producción agrícola mundial en dicho año, de acuerdo con un estudio realizado por la F. A. O.

Los técnicos de la Food and Agricultural Organization, organización agrícola mundial con sede en Roma, han hecho público un detallado informe sobre la situación de productos básicos en el año 1960 y previsiones para el año actual de acuerdo con las tendencias observadas en lo que va de temporada.

Destacamos del extenso trabajo los once puntos que resumen la situación:

1.— "...la producción agrícola mundial siguió manifestando en 1960-61 una tendencia ascendente... Después de haber aumentado el 2 por ciento en 1959-60, las indicaciones preliminares apuntan ya otro avance significativo, tanto de las cosechas como de los productos pecuarios, para 1960-61".

2.— La producción del cacao, trigo, cereales secundarios, arroz, azúcar, tabaco, grasas y aceites, carne, algodón y productos lácteos, pesqueros y forestales, arrojo cifras sin precedentes, o poco menos. La de café y caucho ha bajado.

3.— "...Los precios internacionales de los productos en general, han ido perdiendo terreno durante el año 1960".

4.— "Hacia fines de 1960, el nivel general de los precios agrícolas, comprendidos alimentos y materias primas, fue muy inferior al de un año antes".

5.— "La relación de intercambio de los países exportadores de productos agrícolas, en su totalidad... alcanzó en 1960 un nuevo mínimo".

6.— Para los países recientemente en vías de desarrollo con vez es planes de progreso económico "tanto el nivel actual como el ritmo de aumento de los ingresos que los rinden sus exportaciones agrícolas son indudablemente bajos, en relación con las importaciones del capital que requieren y con la posición que disfrutan en el mercado de divisas".

7.— "En 1960 ha sido un poco mayor el comercio agrícola mundial en volumen..." comparado con 1959.

8.— "También parece haber subido en 1960 el valor del intercambio agrícola mundial, en su totalidad"... a causa, por una parte, del mayor volumen de comercio mundial, y, por otra, de los precios más altos del algodón, el yuto, el te y algunas sustancias grasas.

9.— El valor total de las exportaciones agrícolas de Estados Unidos fue un 24 por ciento superior al del mismo período de 1959.

10.— Para el resto de 1961, "...hay pocas perspectivas de que los precios de los productos agrícolas, en su totalidad, se recobren sustancialmente o vuelvan siquiera al nivel conseguido en 1959. Menos probabilidades todavía de reconquistar todo el terreno perdido en los últimos años".

11.— El retraso que sufrió el desarrollo económico mundial en 1960 apenas se reflejó en los precios de los alimentos. Los principales productos afectados fueron, caucho, lana, algodon y maderas aserradas, blandas y rudas.

Por F. A.

Los estudios de Formación Profesional Industrial suponen la obtención de títulos oficiales y reconocidos, de suficiente categoría en sí mismos para el ejercicio profesional.

CUNISAN
ANTISARNICO
LIQUIDO PARA APLICACIONES EXTERNAS
TRATAMIENTO DE LA SARNA (ROÑA)
DE LAS OREJAS, DE LAS PATAS Y DEL MORRO DE LOS CONEJOS
SARNA DE LAS PATAS DE LAS GALLINAS
APLICACION FACIL EFECTOS RADICALES
Frascos 9,60, 29,50 y 75,50 Pts
Pida informes a su proveedor o solicite folleto a
M. ARIMANY - Pl. Maluquer, 11 - GRANOLLERS

CARNEROS
Borros - Andoscos
COTO PINILLA
PINILLA TRANSMONTE

Laboratorio farmacéutico
de prestigio, precisa representante para Burgos. Escribir máximos detalles y referencias al n.º 50.245 — O. E. S. T. E., S. A. Avenida Generalísimo Franco, 389. — BARCELONA.

Camion SAVA
SAVA
DIESEL
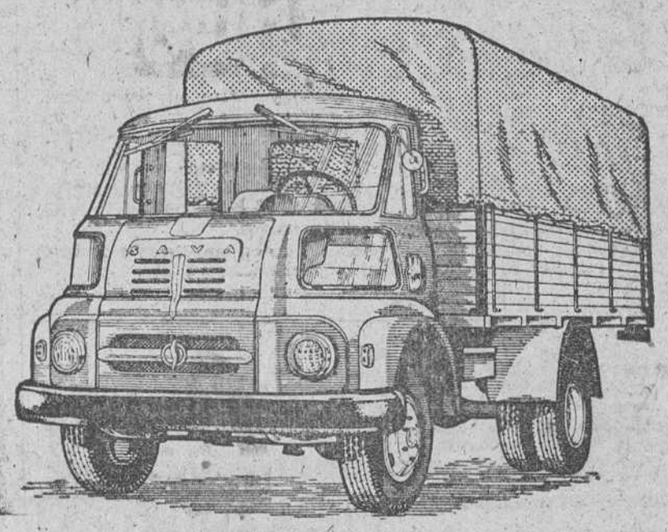
MODELO 1961
Para 3 toneladas: Precio 205.000 pesetas
CHASIS AUTOCAR
Para 20 plazas: Precio 195.000 pesetas
Botelleras, Butano, Volquetes, Furgones, etc.
Entregas rápidas
con amplias facilidades de pago
Finanzauto, S. A.
Concepción, 14. BURGOS
Concesionarios:
Carretera Valladolid, 5. ARANDA DE DUERO
Ramón y Cajal s/n. MIRANDA DE EBRO
Plaza Mayor, 11. LERMA

Nuevo centro emisor de onda media, de Radio Nacional de España

Supone una considerable mejora

Madrid.—El nuevo gran centro emisor de onda media de Radio Nacional de España, instalado en Majadahonda, transmite ya diariamente, desde las dos de la tarde hasta la una de la madrugada, en prueba el programa nacional, en una frecuencia de 584 kilociclos, equivalentes a 514 metros, y con una potencia de 225 kilowatios.

Radio Nacional sigue transmitiendo, además, su programa para España por la emisora de Arganda en una frecuencia de 683 kilociclos, equivalente a 439 metros, desde las cinco de la mañana hasta la una de la madrugada.

La puesta en marcha del nuevo gran centro emisor de onda media de Majadahonda, a pleno rendimiento en cuanto a su potencia, aunque en período de pruebas, supone una mejora considerable en las instalaciones de Radio nacional.

El TIEMPO

Madrid.— Durante el día de hoy, la nubosidad fue abundante en la parte del litoral cantábrico comprendida entre Asturias y Santander. En el resto de España reinó buen tiempo con cielo despejado o casi despejado. Las temperaturas fueron bonacibles en Galicia y litoral cantábrico y altas en el resto de España, especialmente en la mitad Sur y Centro, donde las máximas oscilaron entre los 35 y los 37 grados en numerosos puntos. En Canarias y Sahara, se notó una gran subida de la temperatura, registrándose en Lanzarote la máxima con 39 grados.

Predicción para el sábado día 19: Aumento de la nubosidad en Galicia, litoral cantábrico y alto Ebro, con riesgo de alguna llovizna o lluvia. Continuación del buen tiempo en el resto. Invasión de viento sahariano en Canarias y riesgo de simmun en el Sahara.

Temperaturas extremas: Máxima, de 38 grados en Badajoz y mínima, de ocho grados en Soria y Vitoria.

Extremas de Madrid: Máxima, de 32 grados a las 14.15 horas y mínima, de 18,7 grados a las 6.30 horas.

La BOLSA

Madrid.—La jornada final de la semana acusó más resistencia que las inmediatas anteriores, sin que falten recuperaciones de interés en algunos de los títulos más castigados en los dos últimos días. Se mantuvo sin embargo el proceso de reajustes y realizaciones en bastantes valores.

Acciones: Hipotecario, 360; Central, 849; Español Crédito, 990; Hispanoamericano, 794; Mercantil, 359; Fuerzas Eléctricas Cataluña, 235; H. Española, 285; Novisimas, 263; Iberduero, 343; Nuevas, 334; Saltos Sil, 207; Aguila, 675; Azucarera General, 196; Encinar de los Reyes, 62; Urbis, 98; Minas Rif, 455; Duro Felguera, 237; Ponferrada, 875; Campsa, 193,50; Tabacalera, 210; Explosivos, 423; Petróleos, 580; Altos Hornos, 240; Telefónica, 211; Felasa, 147; Sniace, 325.

Bolsa de Bilbao

Bilbao.—Cierra la semana en Bolsa con una contratación más agil y mejor entonada. Entre las mejoras destacan las Papeleras y Resineras con siete enteros, Explosivos seis y en los descensos los bancos con cinco y la Babcok con otros cinco.

Acciones: Banco Bilbao, 970; Central, 846; Banesto, 995; Vizcaya, 980; Hispano, 785; Española, 284; Nuevas, 276; Novisimas, 265; Iberduero, 344; 1960, 334,50; Rif, 458; Hornos, 242,50; Babcock, 417,50; Blancas, 422,50; Nuevas, 1.375; Telefónicas, 213; Explosivos, 420; Campsa, 197; Sniace, 320.

BANCO DE SANTANDER
BANCA. — BOLSA. — CAMBIO
CAJA DE AHORROS
Espolón, 12. — BURGOS

Ascienden a doscientos los heridos en el hundimiento de la plaza de toros de Jimena de la Frontera

La mayor parte de ellos mejoran de sus lesiones

Vitoria. — Ha fallecido Francisco de Paula Peña, otra de las personas que ayer resultó herida en la explosión de un horno, en la localidad de Araya.

Prosigue en grave estado José Miguel Gómez y ha experimentado una ligera mejoría Fortunato Lopetegui.—Cifra.

DOSCIENTOS HERIDOS

Cádiz.— Según informes oficiales, el número de muertos en la catástrofe, es el de tres, y el de heridos alrededor de 200.

PERECIO UN MATRIMONIO INGLES

La Línea de la Concepción.—Don Ernesto Philips, residente en Gibraltar, de 42 años de edad y su esposa doña Elena Philips, que resultaron muertos en el accidente de Jimena de la Frontera, fueron trasladados en distintas ambulancias. El marido fue llevado al Hospital de la Línea y la esposa a un hospital de Algeciras. Ambos cadáveres serán llevados a Gibraltar.

El estado de los heridos que se hallan en los hospitales de La Línea de la Concepción, es satisfactorio; todos los lesionados en el accidente del hundimiento de la plaza de toros de Jimena van mejorando y únicamente Antonio Rodríguez Guerrero se halla en gravísimo estado. Va a ser objeto de una intervención quirúrgica.

A última hora de la madrugada entraron en el Hospital municipal, con fractura de piernas, otros dos heridos.

Al tenerse noticia sen Algeciras diligencias.—Cifra.

LA CRISIS DE BERLIN

(Viene de primera página)

Bundestag (Cámara Baja del Parlamento alemán) que Alemania occidental está dispuesta a incrementar su dispositivo militar en el seno de la NATO, agregando que las nuevas medidas de defensa serán adoptadas para apoyar y complementar los esfuerzos de los aliados occidentales.

Hablando ante la Cámara —convocada en sesión de urgencia a consecuencia de la crisis de Berlín—, Adenauer dijo que el único camino para colocar las relaciones ruso - germanas sobre nuevas bases es el de que el pueblo alemán tenga el derecho para formar un Gobierno libremente elegido, el cual sea competente para actuar como portavoz de todo el pueblo alemán.

Refiriéndose a las medida de cierre de fronteras adoptadas por el régimen de Pankow, el anciano canciller manifestó que "el régimen de Ulbricht ha demostrado clara e inequívocamente ante el mundo el estado de bancarrota política de una tiranía que dura 16 años".

""El Gobierno federal —siguió diciendo— declara con gran pesar que este arbitrario acto se ha producido con la aprobación de la URSS, como potencia destacada del "pacto de Varsovia". Con esta aprobación, el Gobierno soviético ha incurrido en contradicción de sus constantes declaraciones de estar dispuesto a resolver las cuestiones alemana y de Berlín por medio de la negociación."

A continuación, el canciller alemán añadió: "Los tanques del ejército alemán oriental, la policía popular y los grupos de lucha de las fábricas que se han concentrado en Berlín y sus alrededores, dan una idea de cómo sería garantizada lo que ellos llaman una ciudad libre."

"El Gobierno federal —prosiguió Adenauer— tiene consistentes pruebas de que a pesar de los 16 años de terror impuesto por los funcionarios comunistas en la zona, más del 90 por 100 de los alemanes que viven allí rechazan el régimen que suprime su libertad y no desean otra cosa que la unión con los alemanes que viven en libertad."

"No es la supuesta política de venganza y militarista de la República Federal la que ha llevado a los gobernantes de la zona roja a mostrar sus reales intenciones, sino el resultado de sus constantes negativas a dar a los alemanes que viven en su zona la forma de vida que estos alemanes desean.

El canciller alemán dijo después que "el Gobierno federal cree que es todavía posible hallar un camino para la negociación destinado a salir de la situación en que el Mundo se encuentra. Estamos dispuestos a apoyar cualquier arreglo para las negociaciones entre las cuatro potencias responsables en relación con Berlín y Alemania como un todo. El Gobierno alemán no descarta las esperanzas de que las negociaciones podrán comenzar pronto y que a través de ellas se haga posible una solución del problema alemán, sobre la base de la autodeterminación del pueblo...".

En este punto, el canciller Adenauer exclamó: "Existe un solo camino para disponer las relaciones entre Rusia y el pueblo alemán sobre nuevas bases: es el derecho que no se niega a ninguna nación del Mundo de constituir un Gobierno libremente y sin ingerencia exterior. Este derecho debe dársele al pueblo alemán". "El Gobierno federal apela también a todos los Gobiernos de todas las naciones del Mundo que han firmado o reconocido la Carta de las Naciones Unidas...".

CINISMO

Berlín.—El dirigente comunista de da Alemania oriental, Walter Ulbricht, ha afirmado ante los micrófonos y las cámararas de televisión, en su primera declaración pública desde el cierre virtual de la frontera entre los dos Berlines, que los berlineses occidentales y los alemanes de la República Federal deben saber que las recientes medidas de la "República democrática" en materia de fronteras "acaso haya salvado sus vidas".

Afirmó el jefe rojo que tales medidas hubieron de adoptarse porque "ya era tiempo de que fuera controlado el centro de provocaciones de Berlín-Oeste".

"Espero que nuestras medidas —dijo también— habrán facilitado las negociaciones para un tratado de paz con Alemania y para una solución pacífica de la cuestión de Berlín occidental".

"Se ha aclarado la atmósfera —señaló— que era lo que pretendíamos".

Siguió diciendo que tales medidas no afectan a la libertad de los berlineses occidentales. "Nuestras medidas —informó— van dirigidas contra la libertad de los generales alemanes occidentales de Hitler".

El dirigente comunista hizo constar que Alemania Este está dispuesta a abrir "nuevas relaciones" con Alemania occidental después "de las próximas negociaciones entre la Unión Soviética y las potencias occidentales".

PASOS CERRADOS

Berlín.—La policía comunista ha terminado la erección de alambradas de espino a lo largo de la orilla "democrática" del canal de Teltow, que forma frontera de los dos Berlines en casi tres kilómetros y que desde la madrugada del domingo fue cruzado a nado por bastantes fugitivos del Este.

En la orilla roja del canal de Spandau, los bomberos han talado todos los árboles a una altura de metro y medio, sin duda para despejar la vista de la zona fronteriza.

Esta tarde, un camión ocupado por tres hombres ha arrollado las alambradas comunistas y se ha metido en el Berlín-Oeste, sin que ninguno de aquellos resultase alcanzado por las balas de pistola ametralladora disparadas contra el vehículo.

Se tienen noticias de numerosos detenidos anticomunistas, en Brattendorf, Welzow, Dessau, Elbingerode y Koenigswusterhausen, entre otros puntos, y los propios rojos confiesan que han detenido a "un espía" en Dresde, a varios agricultores "enemigos" en Delitzsch y a cuatro "provocadores" en Berlín Este.

BARRERA DE CEMENTO

Berlín.— Las autoridades comunistas alemanas han erigido en la madrugada de hoy una barricada de cemento que mide dos metros de altura a través de la plaza Potsdamer, en la línea divisoria de los sectores oriental y occidental de Berlín.

La barricada tiene cerca de 150 metros de longitud y un metro de espesor.—Efe.

600 EVADIDOS

Berlín.— De fuente informada occidental se dice que nos 600 refugiados se han filtrado a través del bloque comunista para escapar a Occidente, durante los últimos días. Entre ellos se incluyen 30 guardias fronterizos comunistas.—Efe.

FRACASO DE UN LLAMAMIENTO

Berlín. — La agencia comunista A. D. N., afirma que el número de voluntarios que se han presentado en respuesta al llamamiento a engrosar los efectivos de las fuerzas armadas "populares" crece rápidamente. Pero la falta de cifras lleva a la lógica conclusión de que el llamamiento es un fracaso.

Por otra parte, la presencia en Berlín-Este de ingentes fuerzas militares o paramilitares es la mejor prueba de que los comunistas siguen teniendo el estallido de disturbios.—Efe.

"Che" Guevara habla con Frondizi de "problemas continentales"

Durante la estancia del jerifalte cubano en Montevideo se produjo un tiroteo y resultó muerto un periodista

Montevideo. — Durante una reunión a la que asistía el ministro cubano de Economía Ernesto "Che" Guevara, fueron hechos algunos disparos, resultando muerta una persona. Al parecer, el ataque fue perfetrado por dos individuos que se dieron a la fuga.

La persona muerta es el periodista del periódico anticomunista "El Día", Antonio Ramírez, el cual resultó alcanzado por una bala durante un acto en la Universidad en la que hablaba "Che" Guevara.—Efe.

SECUESTRADO A UN EX-MINISTRO DE CASTRO

Miami (Florida).—Un ex-miembro del Gobierno de Castro fue secuestrado, a punta de pistola, y obligado a acompañar a sus dos secuestradores a losEE. UU. en una pequeña embarcación, ha revelado hoy el Servicio de Inmigración de los EE. UU.

Se trata de Julio Camacho Aguilera, ex ministro de Transportes en el Gobierno de Castro quien, conjuntamente con su padre, Julio Camacho Romero y un amigo, Juan Moyano Tino, han informado a las autoridades norteamericanas que fueron obligados a trasladarse a Norteamérica por la fuerza. Pidieron inmediatamente permiso para regresar a Cuba, permiso que les ha sido concedido y emprendieron, por lo tanto, el viaje de regreso a La Habana.

Los secuestradores, también cubanos, han solicitado asilo político en los EE. UU.—Efe.

PRONOSTICO DE UN HIJO DE TRUJILLO

Nueva York. — El teniente general Rafael Leonidas Trujillo, hijo del asesinado líder dominicano, ha declarado que se producirá una revolución en su país a menos que otros Estados americanos restablezcan sus relaciones diplomáticas con la República Dominicana antes que se celebren las próximas elecciones, informa el periódico "New York Times".—Efe.

"CHE" SE ENTREVISTA CON FRONDIZI

Buenos Aires.—El ministro cubano de Economía, "Che" Guevara, se ha entrevistado con el presidente Frondizi para discutir con él "problemas continentales", según ha manifestado un portavoz de la Casa Rosada. Agregó que Guevara había llegado a Buenos Aires hoy mismo, después de haber asistido a la conferencia económica interamericana en Punta del Este.—Efe.

EL DOCTOR ALEMANN SATISFECHO DE LA CONFERENCIA INTERAMERICANA

Buenos Aires. — "Entramos en una nueva etapa de unidad americana y de desarrollo económico y social", ha manifestado el ministro argentino de Economía, doctor Alemann, a su regreso de la conferencia económica interamericana de Punta del Este. Añadió que el éxito de la conferencia era una realidad incontrovertible y que pueblos y Gobiernos de este continente actuarán juntos para alcanzar el progreso general.—Efe.

En Perú cae un autobús a un canal y se ahogan dieciocho viajeros

Cinco niños ingleses desaparecen en el mar al hundirse un yate

Cuxhaven (Alemania occidental). Cinco niños británicos han desaparecido al hundirse el yate británico «Tammy - Norie» en el estuario del Elba, después de chocar contra el el barco polaco «Kilinski», de 6997 toneladas. Tres adultos fueron puestos a salvo.—Efe.

NO LOGRAN APAGAR EL FUEGO

Marsella. — Han sido movilizados los bomberos de varias ciudades del mediodía de Francia para acudir a luchar contra un extenso incendio forestal que amenaza ya con propagarse al suburbio marsellés de Cassis. También han sido llamados bomberos de poblaciones tan alejadas del lugar del siniestro como Lyon y Toulouse.

DIECIOCHO MUERTOS AL CAER UN AUTOBUS A UN CANAL

Palpa (Perú). — Un autobús se ha precipitado en un canal, desde una altura de 40 metros, resultando muertas 18 de las 40 personas que viajaban en él y heridas de mayor o menor gravedad todas las restantes. Las autoridades están tratando de determinar las causas del accidente.

Josefina Baker recibe las insignias de caballero de la Legión de Honor

Perigueux (Francia). — La artista Josefina Baker ha recibido las insignias de Caballero de la Legión de Honor concedida en premio a su labor a favor de la resistencia francesa durante la segunda guerra mundial.—Efe.

TOROS

Valladolid. — Procedente de Peñafiel, donde fue cogido por una de las reses lidiadas durante una corrida de vaquillas celebrada ayer, con motivo de las fiestas, ingresó en el Hospital Provincial Marciano Hernando Requejo, de 27 años, con residencia en Bilbao, calle Juan de la Cosa, número 3, habiendo sido asistido de una herida inciso - contusa en el tercio medio del muslo derecho, con trayectoria ascendente hasta el arco crural y desgarros de la vena femoral con contusión de arteria. Pronóstico grave. Quedó hospitalizado en el citado establecimiento.—Cifra.

LOS CARTELES DE LA FERIA VALLISOLETANA

Valladolid. — Para las ferias de San Mateo, el alcalde de la ciudad, como presidente de la comisión de festejos, ha facilitado los carteles de las corridas de dicha feria, que son los siguientes:

Día 17 de Septiembre.—Seis toros de doña Francisco García Villalón Camacho, antes Duque de Berganza, de Sevilla, para Curro Romero, Juan García «Mondeño» y Diego Puerta.

Día 18.—Seis toros de Emilio Ortuño «Jumilliano», de Salamanca, para Curro Girón, Paco Camino y Santiago Martín «El Viti».

Día 19.—Seis toros de Barcial, Herederos de Jesús Sánchez Covaleda, de Salamanca, para Antonio Ordóñez, Pedro Martínez «Pedrés» y Gregorio Sánchez.

Día 20.—Siete novillos de don Manuel Santos Galache, de Salamanca, uno para el rejoneador Pepe Anastasio y los restantes para Baldomero Martín «Terremoto», Manuel Benítez «El Cordobés» y Efraín Girón.

Día 24.—Toros de Javier Molina, de Sevilla, uno para el rejoneador Josechu Pérez de Mendoza y seis para Gregorio Sánchez, Curro Romero y Armando Conde, peruano, que tomará la alternativa.

El nuevo obispo de Berlín reside en la zona Oeste

(Viene de primera pág.)

Iglesia allende el "telón de acero", crea en estos momentos un problema por lo que se refiere a la misión pastoral de monseñor Bengsch en parte de su diócesis, en el Berlín-Oeste.

En efecto, como residente en la "república democrática", monseñor Bengsch no tiene derecho, desde las 3'13 horas de la madrugada del pasado domingo, a trasladarse al Berlín Oeste.—Efe.

FALLECE UN EJEMPLAR SACERDOTE

Albacete. — A la edad de 82 años ha fallecido en esta capital el canónigo de la catedral don Rafael Pastor Canto, párroco de la Purísima Concepción que llevaba cincuenta y seis años de sacerdocio.

Todos sus bienes y lo que ganaba lo repartía entre los humildes. El acto del sepelio fue presidido por el obispo de la diócesis y autoridades y ha constituído una gran manifestación de duelo. El cadáver ha sido trasladado a Tobarra, donde recibirá sepultura.—Efe.

La semana bursátil

Reducida a tres sesiones solamente —distribuídas en idéntica forma que las de las dos últimas semanas de Julio—, tuvo ésta recién terminada una disposición completamente diferente a aquéllas, y a sus inmediatas anteriores, las dos primeras de Agosto.

El «bache» que habíamos anunciado y cuyas primeras rampas descendentes quedaron marcadas en la sesión final de la semana anterior, tuvo su confirmación plena en las tres jornadas hábiles de ésta, a lo largo de las cuales se sucedieron las pérdidas en la mayor parte de los valores componentes de nuestro mercado.

Los primeros síntomas de frenazo en la rápida y prolongada carrera alcista, al término de la semana pasada; el empeoramiento de la situación berlinesa, en los comienzos de ésta, y el deseo de realizar beneficios ante las importantes revalorizaciones de los cambios en los últimos días, fueron los principales motivos que espolearon la salida del papel y originaron, al dominar éste casi por completo al dinero, la caída de las cotizaciones.

Esta situación de baja fue más palpable en las dos primeras sesiones, apreciándose ya al final una resistencia mucho mayor y, aunque todavía no se puede hablar de reacción, no es infundado el creer en el final o, el menos en la disminución de la fuerza del descenso.

Desde luego, en ningún momento se ha pensado en un derrumbamiento de los cambios, pese a las notables correcciones sufridas por algunos valores, ya que no ha disminuido la firmeza del mercado, aunque en esta semana no se haya alcanzado la misma fluidez y volumen de negocio que en las precedentes. Añádase a ésto la ininterrumpida presencia del dinero extranjero en nuestras Bolsas y tendremos un motivo más para creer en un nuevo resurgimiento.

Por lo demás, en todo momento de alza tiene que haber algún respiro y nuestro mercado bursátil, reducido y «estrecho» (relativamente pocos inversores en un número bastante escaso de valores) es muy vulnerable. Además, para alimentar la subida se necesitarían continuamente buenas noticias sobre el desarrollo y marcha de las Sociedades, y éstas no suelen prodigarlas durante el verano, épcoa en que las fluctuaciones de los cambios se deben a muy diferentes y a veces caprichosas causas.

En el conjunto del mercado sólo hubo un sector que mantuvo, e incluso mejoró sensiblemente, sus posiciones. Fue el de los valores de Seguros, que tienen un negocio poco abundante y al que no acuden los inversores habituales. Las acciones de la Unión y el Fénix mejoraron 900 puntos, llegando a la inverosímil cotización de 11.000 %, acompañándole con cifras menores las compañías de Seguros de Bilbao, de cotización esporádica.

Los valores bancarios resistieron mejor al principio para terminar cediendo al final, con la excepción del Banco Central que, ante la proximidad de su dividendo a cuenta (para el 1.º de Septiembre en que repartirá probablemente 51,60 pesetas contra 48 pesetas el año pasado) gana 3 enteros.

En los restantes grupos abundan los signos negativos y sólo en casos aislados, fuera de la tendencia general, se produce alguna mejora. Entre éstas sobresalen los 15 enteros que gana la Unión Cerrajera, los 13 de alza en Los Guindos, 5 en Seat y Urbanizadora Metro, 2 en El Aguila —sin flojear en absoluto pese a su sustanciosa recuperación anterior— y 1,5 en Material y C.

Los descensos más salientes, de mayor a menor, corresponden a Babcock Wilcox (—32,5), Ebro (—31), Española de Petróleos (—30), Banco de Bilbao (—20), Hipotecario (—18), Bancaya y Saltos del Nansa (—16), Ponferrada (—15), Azucarera (—14), Crédito Industrial, Auxiliar y Resinera (—13), Campsa (—11,5), Telefónica (—11), y Banesto, Popular, Altos Hornos, Basconia, Energía e I. Aragonesas, Sniace y Sefanitro (—10).

Al cierre se escuchaban con más insistencia y extensión los tanteos de compra, tendiéndose hacia el equilibrio.

Servicio de Valores del Banco Central.—Burgos

Abandona a 30 mujeres para convertirse

Roma.—Un gran jefe de los Azandi, del Sudán meridional, llamado Diko, ha recibido el bautismo en la misión de Ezo, a los setenta años de edad. Previamente se separó de las treinta mujeres con las que convivía.—(PA)

Banco Español de Crédito
Domicilio Social: Alcalá, 14 — MADRID
CAPITAL DESEMBOLSADO Y RESERVAS ... 2.594.469.816,97 ptas.
500 DEPENDENCIAS EN ESPAÑA Y AFRICA
Departamento de extranjero: Cedaceros, 4. — MADRID
SUCURSAL DE BURGOS
Almirante Bonifaz, 15 (edificio de su propiedad)
URBANA. — Calle Miranda, 3 (frente Estación Autobuses)
ESTA ESPECIALMENTE ORGANIZADO PARA LA FINANCIACION DE ASUNTOS RELACIONADOS CON EL COMERCIO EXTERIOR, SERVICIO NACIONAL DEL TRIGO Y LIBRETAS DE AHORRO
SUCURSALES EN LA PROVINCIA: Aranda de Duero, Briviesca, Lerma, Melgar de Fernamental, Miranda de Ebro, Pradoluengo, Roa de Duero, Villadiego y Villarcayo.
(Aprobado por la Dirección General de Banca, Bolsa e Inversiones el día 19 de Junio de 1961, con el número 3.665).

guía facultativa

F. URRACA
OCULISTA
LAIN CALVO, 17 - TELEFONO 1311

G. BAÑUELOS
OCULISTA
PLAZA MAYOR, 2 - TELEF. 3066

JOSE CARAZO
PARTOS Y ENFERMEDADES DE LA MUJER
Del Hospital de Barrantes y Cruz Roja
Vitoria, 31, 3.º — Teléfono 3591

DOCTOR GARZON
PARTOS Y ENFERMEDADES DE LA MUJER — ESTERILIDAD
Pl. Rey San Fernando 3, 2.º. Tel. 1446

MUÑOZ CASAS
PIEL Y VENEREAS - ONDA CORTA
ANTIVENEREO
DIRECTOR DEL DISPENSARIO
Consulta de 11 a 2 y de 3 a 5
Almirante Bonifaz, 12, 1.º Telf. 1539

V. Ojeda Carcedo
APARATO DIGESTIVO y NUTRICION
Análisis Clínico — Rayos X
Metabolimetría
Consulta de 10 a 1 y de 3 a 6
Vitoria, 20, 1.º — Teléfono 3667

J. F. del Campo Alonso
PIEL Y VENEREAS
Consulta: en la Clínica de San Juan de Dios, sábados, de 11 a 1

Dr. V. BEATO
PARTOS Y GINECOLOGIA
MONEDA, 2-2.º TELEF. 1423

I. López Sáiz
JEFE DE CLINICA DEL SANATORIO PSIQUIATRICO «SAN LUIS»
Enfermedades mentales y nerviosas
Consulta de 12 a 2
Calle Santander, 19, 3.º - Telf. 3478

J. M. Francés
MEDICINA INTERNA, RAYOS X
Consulta, de 10 a 1 y de 3 a 5
Plaza de Vega, 36 - Teléfono 5446

Gutiérrez Sesma
Pediatría - Puericultura
Consulta de 10,30 a 12, 30
San Juan, 27 — Tfs. 4745 y 3485

J. GUTIERREZ MANZANEDO
GARGANTA, NARIZ y OIDOS
Madrid, 1, 1.º Teléfono 4975

A. Gómez López
Del Hospital Militar
CORAZON - PULMON
San Cosme, 2. — Teléfono 5590

¡¡GRAN LIQUIDACION!!
Lana VENCEDORA "P.P.Z." a 10,50 madeja
2, 3 y 4 cabos ¡todo el colorido!
Lana Sport INGLESA a 14,90 madeja
Lana Sport OSCAR a 10,90 madeja
Casa «LOS CHICOS»

VENDO cisternas
capacidades 3.000, 4.000 y 5.000 litros
Agencia D. K. W.

Los deportes en DIARIO DE BURGOS

No se construirán tribunas supletorias, en Zatorre

El presupuesto rebasa las posibilidades

El Burgos continúa los intensos preparativos con todos los jugadores que componen la plantilla actual, que no son tantos ni bastante menos que los que algunos críticos de otras latitudes se empeñan en endosarnos. A juicio de esos colegas, tenemos aquí hasta casi contratados en firme a determinados jugadores del Gijón, amén de otros varios que no vamos a enumerar para no perder tiempo y espacio, dado que no hay nada de cierto en ello, aunque lo comenten.

Ya es sabido que mañana juega el Burgos su primer partido amistoso en Torrelavega. El desplazamiento es posible que sea efectuado por todos los jugadores, si bien, como es natural, no es muy apropiado hacer todos los cambios precisos para dar entrada a los veintitantos muchachos. Esto lo haráa Rafa a lo largo de este encuentro y el que se jugará en Palencia, donde saldrán los que no lo hayan hecho en Torrelavega, con el fin de observar la actuación de todos.

El "mister" reunirá a todos sus discípulos, esta mañana, en la Milanera, para darles toda una lección teórica sobre fútbol y sobre las tácticas a seguir en los partidos inmediatos.

Al margen de entrenador y jugadores, anoche se nos informó en la Secretaría del club, que se ha desistido de la construcción de las dos tribunas supletorias, ya que el último presupuesto presentado, para tribunas de madera siemplemente, rebasaba los veinte mil duros. En consecuencia, las localidades cubiertas en la zona del Molinillo se elevarán de trescientas a cuatrocientas, que con las seiscientas de la tribuna ya existente hacen un total de mil, suficientes, siquiera para la mayor parte de las ocasiones, pues no siempre se dará el llenazo...

Ayer mismo el presidente del Club mantuvo conversación telefónica con Nano y, al parecer, el muchacho lo está pensando. A este respecto, alguien ha insinuado la posibilidad de que Nano sea fichado por la Cultural Leonesa, que después pudiera muy bien cederle pongamos por caso al Jupiter Leonés... Veremos, 1 fin, la decisión que adopta el defensa central, que, dicho sea de paso, le vendría muy bien al Juventud.

Un valioso trofeo será disputado en el partido amistoso Osasuna-Burgos

Se denominará «Trofeo Zangandez» y es donación de D. Sinesio Miranda benemérito burgalés residente en Mejico

Donativo de otro paisano nuestro con residencia en la misma República americana, para el Burgos C. de F.

Periódicamente, los hermanos Miranda, auténticos benefactores de la provincia y naturales de Zangandez, que visitan todos los años, por esta época, vienen a nuestra ciudad desde Méjico, donde residen y ponen de relieve su ilusión, su entusiasmo y su cariño por el Burgos Club de Fútbol, al que con frecuencia envían generosos donativos.

Ayer estuvo en Burgos uno de ellos, don Sinesio Miranda, que recientemente y con motivo del ascenso del Burgos a Segunda remitió una importante cantidad como testimonio de felicitación y de aliento, además de inscribir como socio del Club a su primer nieto, que cuenta seis meses.

Pues bien, don Sinesio Miranda, que tuvo la gentileza de visitarnos, con motivo de haber gestionado la resolución de un asunto de gran interés para la comarca de la que es oriundo, fue saludado por los directivos de nuestro primer Club, señores Preciado y Estévanez, que le agradecieron su nuevo rasgo para el Burgos Club de Fútbol, dándole cuenta, además, de las gestiones que han realizado en orden a la preparación del equipo ante la nueva temporada y de los partidos organizados como entrenamiento.

El señor Miranda, tras de reiterar, en nombre propio y de sus hermanos a los rectores del fútbol burgalés, ofreció un trofeo que llevará el nombre de Zangandez, su Patria chica, para que sea disputado en el amistoso Osasuna-Burgos del próximo día 27, en Zatorre, reafirmando, por lo demás, su decidido propósito de regalar un autocar al Burgos si consigue el ascenso a Primera División.

Formando parte de la tertulia a que dió lugar la aludida entrevista, se encontraba otro entusiasta burgalés, natural de Quintamaría, en el Valle de Tobalina y asimismo residente en Méjico hace muchos años, don Jesús Ortiz Fernández, quien contagiado del magnífico espíritu deportivo y burgalesista de que estaba impregnada la entrevista, entregó generosamente un donativo de mil pesetas para el Club, inscribiéndose asimismo como socio.

He aquí dos rasgos altamente ejemplares y que revelan el acendrado burgalesismo de esos dos paisanos nuestros, los cuales se encuentran veraneando en los lugares en que nacieron y que, en su contacto con los directivos del Burgos han tenido tan generosa como gentil colaboración.

Ambos asistirán al partido Osasuna-Burgos, en el que hará el saque de honor don Sinesio Miranda, gran benefactor, con sus hermanos, desde hace ya largo tiempo, del Burgos Club de Fútbol.

Seguramente que los aficionados, en esa fecha, le dedicarán el homenaje a que se han hecho acreedores, no sólo en el orden deportivo sino en otros muchos de que son testigos Zangandez y su comarca.

Por nuestra parte, anticipamos un caluroso aplauso para los señores Miranda y Ortiz, por su generosidad para con nuestro primer Club, tan elocuentemente puesta de relieve en los rasgos de que damos cuenta y que son, repetimos, ejemplares.

Más donativos para el Burgos Club de Fútbol

17 RELACION

Suma anterior, 106.232,00 Ptas.

Socio D. G. R., 200 pesetas; cuatro hinchas más de la "Gata Juani", 22,50; un matrimonio amigo de la "Gata Juani", 10; cuatro niños simpatizantes de la "Gata Juani", 20; un palentino, 25; uno que no es de Burgos, 25; uno que retorna al Burgos, 25; uno que a diario ve las obras del campo, 25; uno que fue a León y vió "todo", 22,50; don Juan Moreno Guerrero, 25; socio número 2.205, 25; un hincha de Villanueva de Mena, 60; entusiastas de la "Gata Juani", 100; de una partida de subastado del Bar David, Plaza de Vega, 100; socio número 1.131, 100; idem infantil, 7; socio número 95, 90; idem número 247, 100; Construcciones Metálicas Barriuso, 600; Luisito Suárez Vivar, 50; socio número 312, 200; idem número 2.900, don Jesús Ortiz Fernández, de Méjico, 1.000; el exjugador del Burgos C. F., Raúl, de la temporada 1957-58, 2.580.

Total, 111.604,00 pesetas.

SUSCRIPCION GREMIO DE HOSTELERIA PRO-FICHAJES

Suma anterior, 18.330,00 Ptas.

Bar Marimba, 300 pesetas; Bar Mata, 200; socio número 1.078, 15; uno de Andalucía, 25; Bar Mayoral (padre), 200; Casa Alonso, 200; Pensión Buenos Aires, 10; Hostal Lara, 100; Bar Resti, 50; Moto Club Burgalés, 50; Bar Royal, 125; Bra Segura, 150; Bar Sucesor de Anastasio Santos, 250; Bar Burgos, 200; Pensión Ideal, 25; Casa Primi, 150; Bar Carrales, 150; Bar Agustín Ruiz, 150; Antonio Subiñas, 25; X.X.X., 25; Pensión París, 10; Pensión García, 25; Bar Encarna, 600.

Bar La Gloria, 100; un burgalés forastero, 25; un bilbaíno, 25; un amigo de Ceresuela, 10; Bar Rimbombín, 200; Bar Pozano, 200; David Marijuán, Restaurante Castilla, Vega, 8, 250; Bar David, Vega, 3, 250; Bar Garilleti, San Pablo, 300; un buen aficionado, 2.000; Bar Palentino, 25; Casa Ojeda, 1.000; Pensión Venancia, 50; Bar La Parrilla, 100; Bar "La Cabaña Arandina", 500; Bar España, 25; Pensión Cordón, 50; Bar Capitol, 100; N. A. G., 300; Bar El Choyo, 200; Bar Niza, 300; Bar Ribereño, 5; Bar La Moneda, 200.

Total, 27.580,00 pesetas.

Artículos limpieza: PERFUMERIA
COLON
Próxima apertura — Frente Correos

Llega a Guatemala el equipo del Real Madrid

Hoy ofrecerá una exhibición gratuita en la Penitenciaría Central

Guatemala. — Procedente de Costa Rica ha llegado a Guatemala el equipo español de fútbol del Real Madrid que el domingo se enfrentará al Comunicaciones, campeón de Guatemala.

Las localidades están ya casi agotadas, calculándose que más de cincuenta mil espectadores presenciarán el encuentro.

Mañana el Real Madrid ofrecerá una exhibición gratuita en la Penitenciaría Central. El gesto altruista del equipo español ha sido acogido con gran entusiasmo, tanto por los recluídos como por las autoridades.—Alfil.

ENTRENAMIENTOS

Guatemala. — Para recibir a la expedición deportiva del Real Madrid acudieron al aeropuerto de esta capital los embajadores de España en Guatemala y en Nicaragua.

Los jugadores del Real Madrid celebraron esta mañana un entrenamiento, que fue presenciado por numerosos aficionados.

Esta tarde asistieron a una fiesta organizada en la embajada española y a la cual han sido invitados el presidente de la república y los ministros del Gobierno, así como todo el Cuerpo diplomático acreditado en Guatemala. En el curso de dicha fiesta la esposa del presidente fue obsequiada con una insignia en brillantes del Real Madrid.

El equipo del "Comunicaciones" ha sido reforzado para enfrentarse al Real Madrid.

El encuentro será dirigido por un árbitro salvadoreño.—Alfil.

Atletismo

Mañana campeonato de penthalon

Mañana, a las diez, tendrá lugar en la Ciudad Deportiva el campeonato provincial de penthalon, en el que podrán tomar parte atletas encuadrados en las categorías juniors y seniors.

También habrá pruebas reservadas a atletas de categoría juvenil.

Rufino sigue militando en el Juventud

Hoy, presentación de jugadores a la directiva, en el domicilio social

Anoche renovó contrato con el Deportivo Juventud, Rufino, destacado y conocido delantero local, militante ya durante varias temporadas en el equipo del Círculo, en el que ha venido realizando brillantes campañas con su fácil regate y potente disparo.

La veteranía de Rufino se dejará notar en la dirección de la vanguardia blanquiverde, llamada a desempeñar un buen papel en la temporada que se avecina.

El y todos los demás que componen la actual plantilla del Deportivo Juventud serán presentados esta tarde oficialmente a la Junta directiva. El acto tendrá lugar a las ocho en el domicilio social.

Massobrio prósigue los entrenamientos y va observando detenidamente a sus pupilos, a los que ya tuvo ocasión de ver actuar en Cervera de Pisuerga, donde se hicieron acreedores al primer triunfo. Ya todo es cuestión de adoptar este resultado como patrón y hacer muchas imitaciones...

Patronato de Apuestas Mutuas Deportivas Benéficas

El partido Burgos-Alavés en la segunda jornada de quinielas

En la temporada próxima a iniciarse se han introducido algunas modificaciones importantes relativas exclusivamente al precio de los boletos (cuatro pesetas por columna) y a la ampliación de premios, accediendo al deseo de los apostantes que han manifestado clara preferencia por la implantación del tercer premio. Sin esta subida de precio, el adoptar la medida hubiera supuesto disminuir sensiblemente la importancia de los primeros y segundos premios. Asimismo conviene aclarar que los premios de tercera categoría, en la mayoría de las ocasiones, no serán de elevada cuantía, y que existe, incluso, la posibilidad de que cuando los resultados sean fáciles queden sin premio, puesto que se ha fijado el límite de 50 pesetas; norma esta que no es nueva, puesto que en anteriores temporadas se producía la misma circunstancia para los premios de 13 más aproximados.

En los boletos correspondientes a la segunda jornada, figura incluído el partido BURGOS-ALAVES.

España, campeón del Mundo de pesca submarina

Almería.— España ha quedado en primer lugar del IV Campeonato del Mundo de pesca submarina. En segundo lugar se ha clasificado Francia.

La clasificación por equipos es la siguiente:

1, España, con 533.000 puntos; 2, Francia, 372.500; 3, Brasil, 337.500; 4, Estados Unidos, 330.700; 5, Italia, 263.8000.

Hasta un total de dieciocho equipos.

En la clasificación individual obtuvieron los seis primeros puestos:

1, Gomis (España), con 174.500 kilos y 228.500 puntos; 2, Nogueras (España), 155.500 y 188.500; 3, Rippa (Italia), 103.000 y 140.000; 4, Eskoda (Francia, 102.500; 5, Don F. Mónaco (Estados Unidos), con 101.500 y 132.500; 6, Valentín Marc (Francia), con 91.000 y 130.000.

Atención cazadores

En evitación de perjuicios, se participa que el término Municipal de UBIERNA, se halla acotado de caza por la Sociedad Fomento de Caza y Pesca de Bilbao.

R.O.A.

El Boletín Oficial del Estado en su número 150 publica una Resolución de la Dirección General de Industria autorizando al motocarro R.O.A. modelo RC-600-L

2 PLAZAS- carga: 600 KILOS

...Además

el motocarro R.O.A. tiene:

POTENCIA 10 HP

CAJA DE VELOCIDADES CON REDUCTORA - TRANSMISION CARDAN
PALIERES FLOTANTES - FRENOS HIDRAULICOS - MOTOR FLOTANTE
Y AMORTIGUACION HIDRAULICA A LAS TRES RUEDAS

y grupo-diferencial David-Brown.

AGENCIAS OFICIALES EN TODAS LAS PROVINCIAS

R.O.A. FABRICADO Y DISTRIBUIDO POR INDUSTRIAS MOTORIZADAS ONIEVA

UN AÑO DE GARANTIA

Distribuidor oficial: HERMANOS MATA, S. A.
Vitoria, 19. BURGOS

Ciudad Deportiva Militar General Yagüe

Tiro al plato

El próximo día 20 del actual, domingo, a las doce horas, tendrá lugar en el campo de tiro de esta Ciudad Deportiva Militar, una tirada de entrenamiento al plato, para los tiradores que lo deseen, con arreglo al siguiente programa:

1.ª—Poule 8 platos, inscripción 25,00 ptas.
2.ª—Poule 10 platos, inscripción 35,00 ptas.
3.ª—Poule 12 platos, inscripción 40,00 ptas.

PREMIOS: Se otorgarán dos premios en cada prueba, consistente el primero en el 50 % y el segundo el 20 % de las inscripciones.

El Campo quedará abierto a partir de las 11,45 horas de la mañana.

Diario de Burgos

Cada día UNA NOTA curiosa

Celibidache reparte puñetazos en las calles de Siena

Siena. — El célebre músico Sergiu Celibidache, que se encuentra en Siena dando una serie de lecciones en la famosa «Accademia Chigiana», ha sido protagonista de un curioso suceso, en una calle céntrica de la ciudad.

Celibidache circulaba en automóvil, siguiendo una larga columna de coches. En cierto momento, para no atropellar a un turista inglés que, en el centro de la calle, estaba profiriendo insultos contra los italianos, tuvo que hacer sonar la bocina. El agitado turista, enfurecido, se volvió y le gritó en inglés: «Eres un idiota, como todos estos». Celibidache, entonces, detuvo el auto, se apeó y parándose ante el desconocido, con mucha calma, le preguntó en inglés: «Perdone, ¿me lo decía a mí?». Ante la respuesta afirmativa del inglés, el músico le atizó un puñetazo en la cara que le tumbó. Después montó en el auto y se alejó.

Hermandad de requetés ex-combatientes de los tercios de Burgos

La misa mensual de esta Hermandad, tendrá lugar mañana domingo, a las doce en la Capilla de Santiago (Catedral).

Se ruega la asistencia de todos los ex-combatientes, afiliados y público en general.

2 nuevos colores

1961

DIAVOLO TEJITA

de

INMOVIX

La estancia del Caudillo en San Sebastián

(Viene de primera página)

PALABRAS DEL CAUDILLO AL AYUNTAMIENTO DE SAN SEBASTIAN

Su Excelencia les manifestó estar muy complacido de las palabras pronunciadas por el alcalde, interesándose por los grandes problemas que afectan a San Sebastián.

Aludió a estar vencido el primero y más importante, que era el del agua, esencial para la vida y progreso de la ciudad. Los otros (el del río Urumea y el de la carretera de circunvalación), se encuentran en estudio muy adelantado, que permitirá resolverlos. Expresó que siempre que cruza esta ciudad le preocupan sus problemas de circulación. «En esto —añadió— no podemos descuidarnos; hay que plantearlo no por lo que hoy se necesite, sino mirando al futuro, considerando con estudio y cálculos lo que pueda suceder dentro de veinte años».

Se interesó por el estado de las obras del gran colector de Ondarreta, así como por los otros problemas de esta ciudad «orgullo de España, próxima a nuestra frontera y avanzada de la grandeza de la Patria».

PALABRAS DEL CAUDILLO AL CONSEJO PROVINCIAL DE F. E. T. Y DE LAS J. O. N. S. DE GUIPUZCOA

He escuchado, muy complacido, la exposición que el jefe provincial del Movimiento y gobernador civil, camarada Valencia, ha hecho del desarrollo de las actividades del Movimiento nacional.

Ello recuerda y ratifica lo que significó el Movimiento para España y lo que representa para el desarrollo y progreso de las actividades provinciales. De la unidad entre los hombres y las tierras de España y entre los hombres de las provincias sólo se derivan bienes para la Nación en general.

Cuando vengo a esta provincia me embarga el recuerdo del entusiasmo y la cooperación de los jóvenes guipuzcoanos en el Movimiento nacional, que si en los primeros momentos del Alzamiento tuvo la desgracia de ser ahogado en flor, tuvo luego su compensación en toda la campaña de la reconquista del territorio español, en la que los combatientes guipuzcoanos fueron de los más distinguidos y entusiastas, como lo confirmó en esta efemérides del Alzamiento nacional el entusiasmo con el que aquéllos excombatientes desfilaron; recuerdo expresivo de la aportación tan grande que Guipúzcoa dió a nuestro Movimiento, y no solamente en el Ejército, puesto que muchas de las tripulaciones de nuestros barcos se componían desde la primera hora de marineros y pescadores guipuzcoanos, que ofrecieron también su contribución de sangre y una cooperación verdaderamente eficaz.

Hoy, en la paz, todos los problemas que a la Provincia se presentan, encuentran en el Movimiento nacional la unidad de esfuerzos y la inquietud de servicio necesarias, manteniendo vivo el fuego sagrado del entusiasmo. En vosotros encuentra el Estado sus más constantes, fieles y eficaces colaboradores. Os agradezco por ello toda la labor que habéis desarrollado durante estos años en los que, gracias a Dios, lo compruebo anualmente en mis visitas a estas tierras.

Por otra parte, el progreso de la Nación nos demuestra cada día que las provincias, todas, son interdependientes. Y que de vuestro espíritu, de vuestro trabajo y de vuestras producciones depende gran parte de la Nación. Nuestras vidas no pueden separarse; somos piezas de un mismo y único tablero; si fallase alguna, se desconcertaría el conjunto. De ahí que en la coyuntura de la estabilización haya sido necesario el sacrificio de todos para dar paso a esta otra etapa en la que un oportuno plan de desarrollo ha de proporcionar —así lo espero— a esta tierra todos los beneficios derivados del adelanto de sus empresarios y del entusiasmo y especialización de sus obreros.

Por cuanto afecta a nuestro Movimiento político, los hombres que a él se entregan han de estar siempre vigilantes, pero con los brazos abiertos para recoger a todos los que quieran servir; porque el Movimiento nacional, con su espíritu de unidad, debe acoger en su seno a cuantos deseen prestar su colaboración con entusiasmo y fidelidad. Seguid, pues, firmes en vuestros puestos, con la interior satisfacción de que la Patria os lo agradece, como yo os expreso en estos momentos.

Muchas gracias a todos y ¡¡Arriba España!!

UN ALMUERZO A LAS AUTORIDADES

San Sebastián. — En el palacio de Ayete SS. EE. el Jefe del Estado y señora ofrecieron hoy un almuerzo a las primeras autoridades de Guipúzcoa.

Con Sus Excelencias tomaron asiento a la mesa, el ministro de Asuntos Exteriores y señora; Cardenal D. Arcadio María Larraona; teniente general jefe de la región aérea pirenaica; capitán general de la VI región militar; gobernador civil de Guipúzcoa y señora; obispo de San Sebastián; general gobernador militar y señora; alcalde de San Sebastián y señora; presidente de la Diputación provincial y señora; comandante de Marina y señora; jefe de la Casa civil de S. E.; general segundo jefe de la Casa militar; segundo jefe e intendente general de la Casa civil y ayudantes de campo de Su Excelencia.

Tómbola Diocesana de Caridad

ULTIMOS DIAS

Una forma de amor sin respuesta

Por José GARCIA NIETO

SE han reunido tres o cuatro hombres jóvenes. Han hablado mucho, han hecho y deshecho cientos de proyectos. Un día, unos pliegos de papel aparecen raramente conjuntados, cosidos no se sabe cómo. En el primero de ellos campea un dibujo. Unos aprueban; otros enmiendan. Las opiniones se acumulan, se atropellan. De pronto, un silencio que nadie es capaz de superar...

Se trata de un lugar cualquiera de España. Tres o cuatro muchachos de Galicia, de Extremadura o de Andalucía quieren hacer una pequeña colección de libros. Primero ha venido la idea; luego, en seguida, el entusiasmo seguidor; después, el acuerdo de los diferentes criterios y, al final, el silencio de la mayor, por mejor decir, de la única dificultad: encontrar el medio económico para llevar a la práctica la idea.

Y estos muchachos han dejado su ocupación habitual, sus distracciones. Y se han reunido no para ganar dinero, no para planear un negocio, no para lucrarse de nada. Ni siquiera la vanidad personal ha sobresalido de ningún ángulo de esta mesa donde la colección se proyecta. Cada uno de ellos quiere ceder el turno de publicación al de al lado. Alguno de ellos no piensa siquiera en publicar su obra.

De no sé dónde han sacado las primeras pesetas, o el primer crédito —léase confianza injustificada de determinado impresor—, y ya están camino de los modestos talleres. La entrada del grupo ha revolucionado la rutinaria labor de los obreros, del regente de la imprenta. Estos muchachos saben bien lo que quieren. Tienen un depurado gusto para elegir los tipos, para escoger el papel, para disponer los bloques de la impresión. Y ninguno de ellos es un profesional. Pero han tenido siempre un raro amor por el libro. Su conocimiento no ha sido resultado de un impuesto aprendizaje, ni siquiera de una natural disposición, de una intuitiva habilidad. Aquí la pasión no sólo no ha quitado, ha dado conocimiento. Han manejado muchos libros; se han extasiado con su belleza, con el cuidado que cada editor ha puesto en su fisonomía. Y hablan como verdaderos profesionales, y dictan, inesperadamente, una lección de buen gusto, de buen saber, a los propios y naturales técnicos.

Quisieran rehacer las pruebas infinitas veces para que el libro resultara inmaculado de impresión. Leen hasta desojarse, uno por uno, las galeradas para que no pueda escapar la más pequeña errata a su atención; tienen que ir transigiendo, paulatinamente, dolorosamente, con las limitaciones del pequeño taller; no así con la posible rutina de los antiguos operarios a los que discuten nuevas formas, nuevas disposiciones, nuevos conceptos.

No se apartan del pie de la máquina cuando comienza la impresión. La salida del primer pliego definitivo es recibido con una emoción indefinible. Lo toman en sus manos, como una flor, como a un niño al que pudieran hacer daño; lo miran como una nieve sobre la que no se debe caminar. De mano en mano, vemos los dedos en vilo y acariciadores. Un nuevo valor de la obra se alza ante ellos. Y cumplen el rito de su devoción.

El libro es pobre. Todavía ha habido una última lucha para que la encuadernación fuera, si no lujosa, suficiente, consistente. Esa cartulina dobla mal; ese cosido no era el esperado. Pero el libro está allí, al fin. Ya casi no importa el texto, ni el nombre del primero en publicar. él quien va a seguir a éste. A la posible vanidad del autor ha sustituido este placer materializado, artesano, de ver sobre la mesa que amparó el primitivo y vago proyecto, el desultado del esfuerzo, con su cuerpo, con su pesantez, con su hermosa ocupación de espacio ante los ojos... Después, otra vez, la dificultad final: La colocación de estos libros para poder «cubrir», para poder «pagar». No; no para hacer un negocio. No para enriquecerse, si no para quedar en paz, en su ganada y deseada paz.

En un lugar de Cataluña, de Aragón, de Castilla, tres o cuatro muchachos iguales. La situación, casi idéntica. Las palabras, casi las mismas. El mismo encendido fervor; la misma necesidad, idéntica fe. Hablan, discuten, etcétera, etcétera... Y un silencio...

¿Es que no hay quién en cada lugar, en cada provincia, encuentre la persona, la entidad, que haga posible la meta de estos caminos de amor al libro que se entrecruzan en las distintas tierras por estos muchachos de España...?

Los Reyes Balduino y Fabiola de Bélgica oraron ayer ante la imagen del Apóstol Santiago

Un importante poblado con más de 3.500 viviendas construirá y financiará en Bilbao el Ministerio de la Vivienda

Santiago de Compostela.—Los Reyes de Bélgica visitaron este mediodía la catedral, haciendo su entrada por la puerta de la Azabachería y fueron recibidos por el obispo auxiliar y una comisión del Cabildo.

Los monarcas se dirigieron al altar mayor y oraron ante la imagen del Apóstol. En su honor funcionó el botafumeiro, mientras se dejaba oír el canto de las chirimías (himno de los antiguos peregrinos), lo que emocionó al Rey Balduino. Luego desfilaron por el camarín del Santo, dando el tradicional abrazo a la imagen del Apóstol situada en el altar mayor.

Monarcas y séquito visitaron la cripta del Apóstol y la zona de las excavaciones, escuchando las explicaciones dadas por el comisario del Patrimonio Artístico. Por su parte, el deán les explicó las particularidades del Pórtico de la Gloria y el tesoro catedralicio. En la Catedral permanecieron una hora y después se dirigieron a los locales de la Exposición Internacional de Arte Románico, en la que figuraban importantes piezas recibidas de Bélgica. Les acompañó el comisario del Patrimonio artístico y doña Fabiola, en francés, fue transmitiendo a su augusto esposo las explicaciones que les daban. En la plaza de España, los Reyes fueron aclamadísimos por numeroso público y se dirigieron al palacio de San Lorenzo, donde almorzaron.

HA MUERTO LA MADRE DE WENCESLAO FERNANDEZ FLOREZ

La Coruña.—En su casa de campo de Cecebre falleció, a avanzada edad, doña Florentina Flores Muñoz, viuda de Fernández, madre del escritor y académico coruñés don Wenceslao Fernández Florez, que se hallaba pasando la temporada de descanso en dicha residencia con su madre.

POBLADO CONSTRUIDO POR EL GOBIERNO, EN BILBAO

Madrid.—El poblado de Ocharcoaga, en Bilbao, proyectado, construído y financiado por el Ministerio de la Vivienda, consta de 3.672 «viviendas subvencionadas», locales comerciales y servicios complementarios, elevándose su presupuesto a 457 millones y medio de pesetas.

El convenio de cesión al Ayuntamiento de Bilbao del citado poblado de Ocharcoaga, se hace en dos partes: la primera comprende la totalidad de los terrenos, su urbanización, las viviendas construídas, con sus bajos y lonjas y los gastos generales. La segunda comprenderá las edificaciones complementarias, construcción y los gastos generales correspondientes. El Ayuntamiento de Bilbao tendrá que reintegrar al Instituto Nacional de la Vivienda la cantidad de 343.278.400,28 pesetas en 25 anualidades, con interés del cuatro por ciento.

Se ha cumplido así la promesa hecha por el ministro de la Vivienda, durante su última visita a Bilbao, de acabar resueltamente con el problema del chabolismo.—Cifra.

PRIMERA PIEDRA

Reus. — El cardenal-arzobispo de Tarragona ha bendecido y colocado la primera piedra de un bloque de cuarenta y siete viviendas del Patronato «Santa María del Mar», de Salou, que se construirá en la vecina villa marinera. Asistieron las autoridades y el purpurado pronunció una alocución.—Cifra.

Hostil recibimiento en la capital de Mozambique al enviado americano

Gizenga promete ayudar al jefe del Gobierno congolés siempre que sirva al ideal unificador de su pueblo

Luanda (Angola).—En la metódica desarticulación de las bandas terroristas que aún resisten a las fuerzas en operaciones, columnas militares han dispersado varias concentraciones de rebeldes entre Cangola y Caicongo y se han apoderado de armas y municiones, según informa la agencia de noticias A.N.I.

DOS AFRICANOS MUERTOS

Lusaka (Rodesia del Norte).—Dos africanos han resultado muertos hoy en la provincia norte de este territorio, tras haber hecho fuego contra fuerzas de seguridad.—Efe.

ADVERTENCIA DE GIZENGA

Stanleyville (Congo ex-belga).

El viceprimer ministro del Gobierno central y jefe del Gobierno de la provincial oriental Gizenga, ha anunciado que ocupará su puesto en aquel Gobierno, pero que si Adoula —el jefe del mismo— se desvía del camino señalado por Patrice Lumumba, él volverá a la lucha. Ese camino —dijo—, es el que tiene por meta un Congo unificado, y gobernado por congoleses.

Por su parte, Cyrille Adola declaró que se sentía feliz por la entusiasta recepción que se le había dispensado en Stanleyville y que Gizenga es su brazo derecho.

A continuación desfilaron ante la tribuna las fuerzas del general Lundula.

Adoula, a quien Gizenga acompañó al aeropuerto, emprendió el regreso a Leopoldville en un avión de la ONU.—Efe

HOSTIL RECIBIMIENTO A MR. WILLIAMS

Lorenzo Marqués.—El secretario adjunto de Estado norteamericano para Asuntos africanos, Mennen Williams, ha llegado a la capital de Mozambique por una carretera distinta de que le debía haber utilizado, ello para que no viera las inscripciones hostiles con que había sido cubierta, en grandes letras negras. No obstante, no se pudo evitar que viese, en árboles de las inmediaciones de la ciudad, letreros de ¡"Mr. Williams!, ¡Ocúpese de su país! Esto es Portugal" y de "¡Viva Angola!, ¡Viva Mozambique!", entre otros.

Existe animosidad contra Estados Unidos por su actitud en el Consejo de Seguridad el día 15 de Marzo, en que votaron a favor de una moción afro-asiática contraria a Portugal que no se aprobó a la abstención de seis naciones, y animosidad particular contra Williams por la declaración que éste hizo a favor de un "Africa para los africanos", si bien más tarde explicó que se refería a africanos de cualquier raza.—Efe.

Un carmelita burgalés cuenta su odisea en 1936

Por Fr. Manuel María IBAÑEZ O. C.

IX

Los que entraban en la Prisión-Fortaleza de las Torres de Cuarte tenían como único "crimen" su condición de católicos o derechistas, por el único hecho de serlo; muchos de ellos eran sacerdotes. Y así como cuando yo llegué allí a mediados de Agosto eran sólo noventa, después vaciaron todas las estancias de legajos y las dedicaron a detenidos, llegando a pasar de los 1.200, distribuídos en salas llamadas "Tabú", "la Segunda", el "Frente Popular" y la "Dolorosa", que era la única dividida en celdas, verdaderas mazmorras, de lo que fue anteriormente prisión militar y en las que encerraban a los calificados por los sindicalistas como elementos peligrosos".

Los que salían, pocos iban de verdad en libertad. Muchos llegaban a sus domicilios, donde eran apresados de nuevo para no volver a la prisión más, sino para llevarlos a la muerte. Entre los innumerables casos, recuerdo como muy sentido el de los hermanos Foliú, dueños de los Almacenes "Los Sótanos" de Valencia, con los que salió también con aquella falsa libertad el jesuita Padre Alfredo Simó, que algunas veces había recibido de mis manos las Sagradas Formas para distribuir a los presos y no recuerdo bien si el mismo día o el anterior a su salida las había recibido también. El caso es que la de ellos sí que creí que era una "libertad" verdadera, pues se les había concedido por mediación del líder sindicalista de la región, Sánchez Requena. Pero cuál no sería mi disgusto cuando supe a los pocos días que otros matones habían ido al día siguien de su "libertad" y los habían linchado...

Pues por este tenor de contradicciones entre unos y otros de los diversos partidos y aun entre los mismos de un partido, se daban casos verdaderamente horrorosos y que llenaban de confusión a los propios dirigentes, como declaró en un mitin que dió en el Cine Tyris Angel Pestaña.

Así llegaron al extremo de venirse fuerzas anarquistas del frente, por Febrero de 1937, si mal no recuerdo y, al mando de "el Campesino", intentaron tomar Valencia para desalojar de la capital a las "fuerzas del Gobierno" propiamente dichas, o sea a la guardia popular republicana, a la que por estar encargada de velar "a su manera" por el orden, le tenían odio cerval. Mas el intento concluyó en las calles de Vinalesa, en las proximidades de la ciudad, donde fueron capturados por dichas fuerzas varios tanques y numerosos milicianos anarquistas. Muchos de éstos vinieron a parar a nuestra prisión de las Torres de Cuarte. Mas como éstas se hallaban llenas de católicos y gente de orden, hubieron de desalojarse y distribuir a los católicos entre la Cárcel Modelo, San Miguel de los Reyes y algunas "chekas", quedando allí sólo anarquistas con su jefe, José Pellicer.

Como anarquistas y sindicalistas eran uña y carne, la prisión se convirtió en un hotel bastante confortable, porque los anarquistas empezaron a pedir corderos, jamones, arroz y demás alimentos al por mayor a los almacenes, entregando como "señal" de pago unos "vales" firmados por Pellicer, que los almacenistas no llegaron a cobrar nunca. Mas que reclamasen que pronto se les daba "el paseo". Los mismos anarquistas salían al teatro, al cine y a los almacenes (yo mismo fui al Grao un día, con Pellicer, a traer garrafas de licores y naranjada).

¿Y qué pasó entonces? Que en la Dirección General de Seguridad se enteraron y se preguntaban: —¿Pero ¿quién está al cargo de esa prisión? Y la contestación tuvo que ser: —Un retén de sindicalistas que la tomó por asalto en los primeros días de la revolución y ahí está todavía. Como los anarquistas que hay ahora presos están perfectamente compenetrados con ellos, la prisión se ha convertido en un "paraíso terrenal". No hay alimentos apenas en todo Valencia pero ellos tiran cada bidón de comida a la basura, que pasma. Salen al cine y al teatro y a "otros sitios", como si estuvieran en un hotel...

Se acabó lo de llevar allí la Eucaristía. Lo único a que pude reducir mi labor religiosa fue a decir alabanzas a Dios por lo bajo cada vez que oía una blasfemia que, como es de suponer, era cosa corrientísima.

Ahora bien, aquel "paraíso" duró poco. La Dirección General de Seguridad dió la orden fulminante de que los sindicalistas salieran de allí, haciéndose cargo de la prisión la guardia popular republicana o, como se decía vulgarmente, la "Guapa". No dejó de ser ésto también providencial como diré más adelante.

†

ROGAD A DIOS EN CARIDAD POR EL ALMA DE EL SEÑOR

Don Pablo González Rodríguez

Que falleció en Pino de Bureba (Burgos) el día 12 de Agosto de 1961 a los 67 años de edad, confortado con los Santos Sacramentos y la Bendición Apostólica de Su Santidad

Q. E. P. D.

Sus apenados hijos, doña Ascensión, don Víctor, don Felipe, doña María Nieves, don Antonio (párroco de Gumiel del Mercado) y doña Isolina; hijos políticos, don Ovidio Mayo, doña Angelines Bataller, doña María Berná, doña Josefa Sánchez, doña Gregoria González y don Amancio Revilla; hermanos, don Mateo y doña Juliana; hermanos políticos, doña María Murillas y don Benito Santamaría; doña Nicasia y doña Cesárea Rodríguez; don Pedro y don Ricardo Fernández; nietos, sobrinos, primos y demás familia

RUEGAN a sus amistades una oración por el eterno descanso de su alma. Por cuyo acto de piedad les quedarán muy agradecidos.

Pino de Bureba, 19 de Agosto de 1961.

El Excmo. y Rvdmo. Sr. Arzobispo de Burgos se ha dignado conceder 200 días de indulgencia en la forma acostumbrada.

†

LA SEÑORA

D.ª Florencia Leiva Avecia

Falleció en el día de ayer, a los 75 años de edad habiendo recibido los Santos Sacramentos y la bendición de S. S.

(Q. E. P. D.)

Sus resignados hijos, doña Angela y don Angel; hijos políticos, don Pedro Brizuela (industrial taxista) y doña Josefa Díaz; hermanas, doña Juliana y doña Elena (ausentes); nietos; hermanos políticos y demás familia

Ruegan la tengan presente en sus oraciones así como la asistencia al entierro y funeral que se celebrarán en la iglesia parroquial de SANTIAGO Y SANTA AGUEDA, el primero HOY, SABADO, a las CINCO, y el funeral el lunes, a las diez, por cuyos actos les quedarán muy agradecidos.

Vivía: Santa Agueda, 36.

LA FAMILIA NO RECIBE

Burgos, 19 Agosto 1961

LA MISERICORDIA. Gran Funeraria

Ciudad Deportiva Militar General Yagüe

LA GARROCHA

HOY, A LAS 11 DE LA NOCHE

GRAN VERBENA - CENA

AMENIZADA CON ORQUESTA

MENU

Crema de espárragos
Huevos a la flamenca
Pollo a la Cocó
POSTRE: Flan al caramelo

LA RESERVA DE MESAS SE PODRA EFECTUAR HASTA LAS 15 HORAS DE HOY, BIEN EN LA MISMA "GARROCHA" O LLAMANDO AL TELEFONO 6161

Se exige chaqueta y corbata

EL SERVICIO DE AUTOBUSES QUEDARA GARANTIZADO

Sala de Fiestas

ESTA NOCHE BAILE-CENA

Menús: 70 y 80 ptas., todo incluido

GRAN VERBENA

Sorteo de entradas, cenas y champagne. Suelta de globos

El más divertido y animado fin de semana

EE. UU. niegan todo trato económico y embargarán todo comercio con Cuba

Concluyen unas maniobras militares para probar la preparación militar norteamericana en caso de "una lucha que surja inesperadamente"

Fort Bragg (Carolina del Norte). — Unas maniobras conjuntas del Ejército y de las fuerzas aéreas destinadas a probar la preparación militar norteamericana para una lucha "que pueda surgir inesparadamente" han concluído hoy, después de dos semanas de intensivo adiestramiento de miles de soldados dispuestos a entrar rápidamente en combate.

ENMIENDA RECHAZADA Y PROHIBICION

Washington. — El Senado de los Estados Unidos ha rechazado, por 45 votos contra 43 —dos de mayoría— la enmienda que iba a ser introducida en su proyecto de ayuda al exterior de prohibir terminante y rígidamente la asistencia a cualquier nación que pudiese embarcar o exportar armas o materiales estratégicos a la URSS o países comunistas o bien controlados por los comunistas.

Por otra parte y, no obstante, la Cámara Alta dió su aprobación a un proyecto por el que se prohibirá toda asistencia a la Cuba de Fidel Castro y se faculta al presidente Kennedy para que embargue todo comercio o trato económico entre los EE. UU. y aquella isla.

Los miembros del Senado, además, aprobaron por aclamación una prohibición específica de conceder cualquier clase de ayuda a cualquier país latino-americano que preste asistencia, a su vez, al Gobierno de Fidel Castro.

FIRMA

Washington. — El presidente Kennedy ha firmado el proyecto de ley por el que se asigna un presupuesto de defensa nunca alcanzado hasta ahora en tiempo de paz, de un total de 46.700 millones de dólares.—Efe.

REFORZAMIENTO DE LA GUARNICION NORTEAMERICANA

Washington. — El presidente Kennedy ha ordenado que sean enviados 1.500 hombres del Ejército de los Estados Unidos al Berlín occidental, para reforzar a la guarnición norteamericana en aquella ciudad, en vista de los movimientos que realizan hacia Berlín tropas de la Alemania oriental".—Efe.