Diario de Burgos

FUNDADO en 1 891

JUEVES, 6 DE SEPTIEMBRE DE 1979
PRECIO DEL EJEMPLAR
QUINCE PESETAS
AÑO LXXXVIII. — N.º 57.300
DEP. LEGAL: BU-5-1958

EMPRESA EDITORA:
DIARIO DE BURGOS, S. A.
DIRECTOR:
ANDRES RUIZ VALDERRAMA

REDACCION, ADMINISTRACION Y TALLERES: SAN PEDRO DE CARDEÑA, 34
DELEGACION ADMINISTRACION. VITORIA, 13
TELFS. REDACCION: 217280 / ADMINISTRACION: 211511 - 211590 / DELEGACION ADMON.: 202852
APARTADO DE CORREOS N.º 46

¿Se acabará en Cuba la no alineación?

U. S. A. acusa a Castro de tratar de cambiarla en abierta dependencia de Moscú

En Bruselas esperan que Oreja informe

La Habana (Efe). — Después de la larga y agobiante sesión de ayer, martes 4, en la que los jefes de Estado y/o Gobierno permanecieron en el palacio por espacio de más de doce horas, hoy, miércoles, se comenta en los pasillos que la «cumbre» se prolongará hasta el sábado.

El cansancio de los jefes de Estado, de Gobierno y de Delegación se reflejaba en sus rostros esta mañana, luego de que algunos de ellos hubieran aprovechado las horas de la madrugada para preparar reuniones, contactos y estrategias políticas.

No hay que olvidar, pues, que la VI «Cumbre» no sólo está siendo el foro de la no alineación, sino que los distintos representantes diplomáticos aprovechan para entresacar del maremagnum de la Conferencia algunas negociaciones de grupo o bilaterales.

«NO ALINEACION ALINEADA»

La Habana (Del enviado especial de «Efe»). — Aunque faltan todavía 72 horas para que se clausure la VI «Cumbre» de los países no alineados, el rumbo de la Conferencia e incluso el futuro del movimiento neutralista durante los próximos tres años, parece definitivamente decidido.

Este rumbo ha sido definido ya por ciertos observadores como «el no alineamiento alineado».

El nuevo rumbo del «no alineamiento» se explica por

(Pasa a novena Pág.)

VACACIONES DE LA FAMILIA REAL EN PALMA

Palma de Mallorca. — SS. MM. los Reyes de España don Juan Carlos y doña Sofía, acompañados de sus hijos el Príncipe Felipe y las Infantas Elena y Cristina, recibieron a los informadores en su residencia veraniega del Palacio de Marivent. En la foto, la Familia Real española posa para los informadores gráficos en la terraza de Marivent. — (Telefoto EFE).

HAY ACUERDO ENTRE SADAT Y BEGIN SOBRE LA RETIRADA JUDIA DEL SINAI

Pero no ha sido logrado ningún progreso en cuanto a Jerusalén y a la Cisjordania

Haifa, Israel (Efe).— Los líderes de Egipto e Israel han anunciado hoy en Haifa su acuerdo de tres puntos relacionados con la retirada judía de la península del Sinaí, pero han sido incapaces de progresar en el tema del «status» de Jerusalén.

El presidente egipcio Anuar Sadat y el primer ministro israelí, Menahem Begin han declarado en una conferencia de Prensa que la cuestión palestina y la de Jerusalén siguen siendo problemas en conflicto y que no alcanzaron progreso alguno en sus conversaciones.

En los temas controvertidos, Sadat se limitó a repetir declaraciones pasadas en el sentido de que espera llegar a un acuerdo sobre la autonomía y sobre Jerusalén «antes de fin de año».

Begin ha reiterado que para él y para «cualquier ciudadano» de su país «Jerusalén es permanecerá como capital indivisible de Israel».

Por su parte Sadat dijo que está de acuerdo en el principio de la «no partición» de Jerusalén, aunque subrayó que «en Camp David, acordamos que Jerusalén es parte de Cisjordania» y que debe beneficiarse del futuro régimen de autonomía.

El líder egipcio predijo que otros Estados árabes se unirán al proceso de paz antes de que finalice el año en curso.

Sadat y Begin han anunciado su acuerdo sobre los suministros de petróleo y la supervisión de la retirada israelí de la península del Sinaí.

La oposición soviética ha impedido la renovación del mandato de las fuerzas de las Naciones Unidas en el área, que iban en principio a supervisar la retidada, e Israel ha rechazado su reemplazo por observadores desarmados de la O.N.U.

Los dos líderes decidieron una solución temporal para este tema, con la creación de una fuerza egipcio-israelí, que se encargará de patrullar el Sinaí hasta la retirada final de Israel, que se producirá en Abril de 1982.

El presidente Sadat abandonará Israel mañana, jueves. Los dos líderes han decidido mantener una nueva reunión en Egipto, aunque no fijaron la fecha.

REACCIONES PALESTINAS A LA VISITA DE SADAT A ISRAEL

Jerusalén (Efe).— El alcalde de Gaza (árabe pales-

(Pasa a la página 10)

Londres: funerales de lord Mountbatten

Una solemne y emocionante ceremonia en Westminster

Don Juan de Borbón, representó al Rey de España

Londres (Efe). — Con una precisión matemática y en medio de grandes medidas de seguridad se celebró esta mañana en Londres el funeral por lord Mountbatten, muerto el pasado 27 de Agosto en un atentado terrorista.

Representantes de la inmensa mayoría de los países se congregaron en la abadía de Westminster para rendir un último homenaje al ex-virrey de la India, quien había dejado escritos los mínimos detalles que debían rodear su funeral.

En declaraciones realizadas poco antes de su muerte a manos de la "rama provisional" del ejército republicano irlandés (IRA), lord Mountbatten insistió en que

(Pas a novena página)

SE HAN PERDIDO INFORMES VITALES SOBRE SATURNO

A causa de un fallo técnico

Por ahora, no será posible conocer si existe forma de vida en Titán

Washington (Efe).— Un olvido de los técnicos de la estación de seguimiento espacial del «Pioner II», fue la causa de que se perdieran en el espacio datos enviados por esta astronave desde Saturno, confesó hoy la NASA.

Los científicos, que esperaban esa información para comprobar la temperatura de Titán —un satélite de Saturno en el que se cree que podría existir vida— no se acordaron de pedir a sus colegas soviéticos que dejaran libre la frecuencia necesaria para recibir esa comunicación.

En consecuencia, los datos enviados por el «Pioneer II» fueron borrados al

(Pasa a novena Pág.)

EN PAGINAS INTERIORES:

- ANOCHE COMENZO EN BURGOS EL RODAJE, POR TV.E., DE «FORTUNATA Y JACINTA».
- EN SUSPENSO, HASTA EL 15 DE OCTUBRE, LA RESOLUCION PARA CONSTRUIR LA CENTRAL NUCLEAR DE VALDECABALLEROS.
- A UN SUBDITO DE ARABIA SAUDITA LE ROBAN EN MALAGA JOYAS POR VALOR DE UN MILLON DE DOLARES.
- IRAN REDUCE SU PRODUCCION PETROLIFERA EN UN VEINTE POR CIENTO.
- HA MUERTO EL CARDENAL DI JORIO, EL DE MAS EDAD DE LOS PURPURADOS (95 AÑOS).

POSTAL

OTRA VEZ, LA PROVINCIA

NO sabe el autor de esto si tanto machacar sobre el mismo tema, que es la provincia olvidada, ancha y larga, terminará por olvidársele el oficio, como al famoso herrero del fenecido Mazariegos, o si le acontecerá que el hierro frío de nuestras protestas termine por doblarse o por volverse contra nuestra delicada cara lo que, dicho sea a título complementario, no sería la primera vez.

Es el caso que todo su sugestivo repertorio de pueblos, villas y ciudades se mete de nuevo en el berenjenal alegre de las fiestas de Septiembre. Se mete con todas las de la ley, con una euforia y un entusiasmo que sólo puede sentir, ya que no describir, quien haya vivido de cerca los prolegómenos que las asisten. El periódico, nuestro periódico, dedicaría con gusto una página a cada localidad. Si no lo hace es porque no habría ni fuerza humana ni presupuesto empresarial capaz de aguantar la tarea. Se va allá donde la importancia, atenidas las propias opiniones, lo requiere y de esa forma intentamos quedar bien. Pero es otra cosa la que queremos decir.

Estas fiestas de Septiembre vienen señaladas, casi de forma inexorable, por el nombre de Nuestra Señora o por la bellísima costumbre de la acción de gracias. En cualquier caso, la alegría toma un significado religioso y a eso estamos. Y decimos que estamos porque hay que atender de verdad a lo que quiere, siente y demanda nuestro pueblo, el mismo que para vestirse de tiros largos de fiestas, empieza por encomendarse a Dios y dar a la alegría las hechuras del entronque que va de lo divino a lo humano.

Esto es indiscutible y por ahí, precisamente, es por donde pueden verse las esencias que nos asisten a todos. Lo decimos por enésima vez. Lo decimos para que se dejen de voces extemporáneas los que intentan ver en la realidad de nuestra colectividad un entelequia que nadie ha visto todavía (si alguna vez consiguen sus propósitos, que nos cambien el nombre a los burgaleses, porque ya seremos otra realidad y no la de ahora), como lo decimos para aviso de quienes, teniendo conciencia de sí mismos (es decir, para casi todos) se ven atacados por extrañas teorías que nos responden a su forma de ver, interpretar y sentir la vida. Puede llegar a acontecer que un día, por desaviso, se encuentren con un extraño despertar ante el que sea preciso reaccionar con algo más que ciertas ingenuidades que ahora se ponen de moda, aprovechando la buena fe de todas nuestras gentes.

En fin, se mete la provincia en fiestas y la felicitamos. Nos hubiera gustado acercarnos a cada localidad como supremo honor y máximo placer, pero eso es imposible. Lo que no hemos podido hacer con la presencia física, está resuelto con nuestra proximidad cordial.

BURGENSE

TELEVISION ESPAÑOLA

JUEVES

14,01 Avance informativo.
14,05 Programa regional simultáneo.
14,30 Gente hoy.
15,00 Telediario.
15,30 Café de redacción.
19,01 Un globo, dos globos, tres globos.
20,00 Así es Hollywood.
20,30 Canciones de una vida.
21,00 Telediario.
21,30 El señor de Villanueva y su gente.
22,00 Sombras de ayer.
22,30 Grandes relatos.
23,30 Ultimas noticias
23,50 Buenas noches.

U. H. F.

20,01 Redacción de noche.
20,30 Polideportivo.
21,00 Encuentros con las letras.
22,00 Horizontes.
22,30 Tribuna de la cultura.
23,25 Buenas noches.

VIERNES

14,01 Avance informativo.
14,05 Programa regional simultáneo.
14,30 Gente hoy.
15,00 Telediario.
15,30 Los espectáculos.
19,01 Un globo, dos globos, tres globos.
19,30 Con ocho basta.
20,30 Más vale prevenir.
21,00 Telediario.
21,30 Pantalla abierta.
22,30 Grandes relatos.
23,30 Ultimas noticias
23,50 Buenas noches

U. H. F.

20,01 Redacción de noche.
20,30 Polideportivo.
21,00 Cine Club.
22,30 Tribuna internacional.
23,25 Buenas noches

Emerson

El televisor del futuro

COMERCIAL VELO-MOTO

Se venden dos transformadores

Gemelos, de 1.000 KVA. 44 KV. 380/220 V

PRECIO INTERESANTE

TELEFONOS 651366 Y 651460

(Con prefijo Guipúzcoa 943)

QUISICOSAS

Don Rafael Miguel Cubillo, escribe desde Lerma:

«El viernes pasado acudí a pasar revisión de un camión a las instalaciones de Ministerio de Industria en el polígono de Villalonquéjar y allí ví las obras que se están haciendo —de mentirijillas— en dicha carretera.

Yo entiendo que no puede consentirse ese tipo de obras en el año 1979, y menos aún como descongestión de nuestra ciudad - Burgos, cuando hoy todo es hablar de autopistas y vías-rondas. Pienso que en nuestra capital no se debe permitir un acceso como el que pretenden dejarnos para dar servicio a un polígono industrial que será el «hazme reir» a la vista de los forasteros o extranjeros que nos visiten. Siendo un sitio llano como es aquel tramo no se puede uno liar a dar vueltas y más vueltas. El camino más corto entre dos puntos es una línea recta».

●

Ahora es don Jesús González Gómez, vecino de esta ciudad quien se expresa en los siguientes términos:

«Guardo el coche en la calle José Zorrilla que, por cierto, se encuentra sin alineación debido a una tapia, que a mi juicio, no tiene razón de existir. No me gusta criticar a nadie, pero es un sentir general de la vecindad. ¿No podría urbanizarse esta calle? Los vecinos ya se quejaron a la anterior Corporación municipal, con firmas recogidas de todos y cada uno de ellos.

Con la ordenanza municipal de abono en parte proporcional por todos los vecinos, al Ayuntamiento no le resultaría tan gravosa la obra.

●

Y va de observaciones de vecinos.

Esta vez otro hace notar el hecho de que en Fuentes Blancas bastantes automovilistas suben sus coches ahora a la zona alta de este paraje por el pinar, en vista de las medidas municipales que corrigieron los abusos y obligaron a crear una zona expresamente para estacionamiento de coches.

Claro está que el motorizado argumentará a su vez, que adónde va a poder dejar el vehículo y que todo son obstáculos cuando, por el contrario, paga o se supone que abona religiosamente los impuestos.

La excursión a pie favorece a la salud, pero no todos están dispuestos hacer deporte. Además, niños y personas de avanzada edad se benefician de las ventajas del coche y... tampoco el transporte de viajeros en autobús urbano a Fuentes Blancas es solución para todos.

●

Daban las tres y cuarto de la tarde del reloj de la plaza Mayor cuando un nutrido grupo de personas salía ayer del Ayuntamiento y tras ellas el señor alcalde.

¿De qué se trataba?

La respuesta puede encontrarla el lector en la correspondiente sección informativa municipal, pero como este «cajón de sastre» de la actualidad, tiene a su vez, la obligación también de no vivir en Babia, diremos que ese grupo de personas eran industriales del mercado central de mayoristas de frutas y hortalizas, y algunos minoristas que acudieron al Consistorio para protestar de la competencia que consideran desleal e ilegal de vendedores ambulantes en general y de meloneros, en particular.

●

Los industriales afectados tienen, en nuestra opinión, razón que les sobra cuando concurren situaciones abusivas de gentes que, acaso haciéndose pasar por productores del Campo, establecen una competencia del todo ilegítima, mientras que los industriales mayoristas y minoristas se ven obligados a sudar lo suyo para poder sacar adelante el negocio y pagar los impuestos, que no son pocos.

De todos modos, el Ayuntamiento tiene en marcha una ordenanza para reglamentar las ventas ambulantes, y en ella tendrá seguramente que contemplar el Rel Decreto sobre canales de comercialización de productos agro-pecuarios de Julio del pasado año.

Esa disposición indica que los productos alimenticios perecederos que cumplan alguna de las condiciones legales que estipula el Real Decreto «quedan exceptuados de la obligación del paso por los mercados centrales».

En consecuencia, se señala que los Ayuntamientos deberán señalar en los mercados de barrio los espacios destinados a los productores o sus agrupaciones y en el caso de que ello no fuese posible, concretarán al mismo efecto locales cercanos o espacios libres delimitados en su proximidad.

●

Pues sí, al Pleno municipal de hoy irá la propuesta de aplicación del Real Decreto por el que se regulan las asignaciones y compensaciones a los miembros de las Corporaciones locales.

A reserva de lo que resulte la sesión, el comentarista de turno se abstiene de opinar acerca de un tema que por lo demás, está en la calle.

Desde luego se trate de una situación nueva, determinada por una fuerza de ley y que acaba con los viejos principios del servicio desinteresado a la comunidad. Ahora bien, las circunstancias —y la experiencia también— de los Municipios hacen preguntar si, efectivamente, no está justificada en determinados casos la ley de la retribución, no como tal sino como compensación a hipotéticos perjuicios económicos que pueden ocasionarse por una dedicación permanente, y por otro lado, si no será el medio de exigir eficacia a la hora de la prestación de servicios a la vecindad.

Tema discutible, por supuesto, pero de plena actualidad.

Martinillos

IBERDUERO, S. A.

DISTRIBUCION BURGOS

Teniendo que efectuar trabajos de construcción en esta capital efectuaremos, previo conocimiento y autorización de la Delegación de Industria, un corte en el suministro de energía eléctrica el día 7 del actual, desde las 9,15 horas hasta las 12,15 horas aproximadamente a los inmuebles de la calle San Bruno (del número 1 al 7 inclusive) y Carretera de Logroño del número 2 al 22 y número 7.

En caso de realizarse los trabajos antes de la hora indicada, se restablecerá el servicio sin previo aviso.

AGENTES COMERCIALES

De zona necesita importante empresa fabricante de artículos de seguridad, introducidos en ferreterías, almacenistas e instalaciones de material eléctrico para el lanzamiento en el mercado de una amplia gama de Alarmas Electrónicas.

Interesados, escribir urgentemente a I. D. T. A.

Calle Chisperos, 28. MADRID - 11

VENTA DE OFICINAS

EDIFICIO EDINCO

☆ SITUACION INMEJORABLE

☆ TODAS EXTERIORES

☆ TERMINACIONES DE LUJO

☆ AIRE ACONDICIONADO

☆ CALEFACCION

☆ DESDE 19 M.2

☆ FACILIDADES DE PAGO

☆

INFORMACION:

En la conserjería del propio edificio.

Calle Vitoria núm. 17, o en el teléfono 202743. BURGOS.

NUESTROS COLABORADORES

LA AMENAZA DEL MAL HUMOR

Por Gabriel ELORRIAGA

El desfiladero por donde discurre la corriente autonomista no está sólo amenazado desde el lado centralista, que muestra sus banderas flácidas y dialécticamente inoperantes, cuanto desde las interpretaciones tribales y taifistas que, en otras ocasiones, crearon un ambiente de descomposición, capaz de hacer volver las tornas del integrismo. La descentralización de nuestro Estado se ha coagulado más de una vez y no con un viva al poder central, sino con un viva Cartagena.

Los «viva Cartagena» tienen ya muy poco que ver con el origen cantonalista cartagenero que consagró el exabrupto, al igual que tantos dicen «viva la Pepa», sin conocer siquiera la referencia republicana del irónico víctor, aunque, aún, el ministro Garrigues Walker se haya considerado obligado en visita veraniega a su circunscripción electoral, a plantear «el problema de la personalidad diferenciada de Cartagena», buscando «fórmulas que contemplan el derecho comparado, como ciudades con un «status» especial. Lo cual no deja de ser un síntoma de algún cuidado, porque si se abre el turno a las ciudades con «personalidad diferenciada« para darles un «status», aquí no queda provincia completa.

Pero, en la ceremonia de la confusión, todos los mitos ancestrales y las horteradas valen para convertir la imagen de una reorganización del Estado en la de un espectáculo cavernícola, capaz de convertir una operación inteligente en el hazmereir del mundo de la cultura política. Algunos gestos, en este sentido, nos hacen recordar la frase del gran vasco-gallego Madariaga, cuando escribió que «estos movimientos nacionalistas separatistas son movimientos del mal humor. La justificación histórica, lingüística y cultural viene después». Pues bien, ahí tenemos —tantas veces hay que dar la razón a Oscar Wilde en aquello de que la Naturaleza imita al arte— al Ayuntamiento de Pamplona negando su ayuda a Valdepeñas, con motivo de su reciente catástrofe, con los votos de Herri Batasuna y PSOE, que no admitieron ni una ayuda simbólica de cinco mil pesetas. Pero la pincelada definitiva del mal humor, que diagnosticaba Madariaga, corrió a cargo de un edil, llamado señor Napal, que dijo que sería más partidario de dar esa ayuda económica a Nicaragua o la India.

Madariaga llamaría a esto «mal humor» y Menéndez Pidal le llamó «voluptuosidad desintegradora» durante la II República. «Una voluptuosidad desintegradora quería estructurar de nuevo a España como el que estructura a un cántabro, quebrándolo contra la esquina para hacer otros tantos recipientes con los cascos. Se incurriía en las mayores anomalías históricas para constituir estos pedazos, para reparar lo que los siglos conocieron siempre unido».

Resulta difícil entender que nuestra colectividad haya llegado por sí misma a una situación tan grave de decadencia moral. Y, por ello, el razonable proyecto de organización autonomista del Estado corre un grave peligro, si se permite que la confusión prospere. Porque un Estado moderno puede, perfectamente, cuajar en un sistema de comunidades autónomas y, aunque constitucionalmente no sea, hoy, posible, en el federalismo. Pero lo que no admite ningún pueblo civilizado a los postres, es la regresión a un clima de taifas.

Peligroso resulta que, aún como concesión verbalista, personas comprometidas en el desarrollo constitucional de las comunidades autónomas, como Garaicoechea, presidente del Consejo General Vasco, se permita insinuar un «nuevo horizonte», a partir de los estatutos, convirtiendo a la Corona en una especie de tapadera, bajo la cual las comunidades convertirían la solidaridad interior en algo tan sofisticado como el hilo monárquico que se dice vincula a los multicolores países de la Commowealth a través de los océanos. Aquí no se está descolonizando, se está reorganizando. Hay que tener mucho cuidado con el mal humor, con «viva Cartagena» y, en definitiva, con todo aquello que pueda convertir el proceso autonómico en una tragicomedia, más propicia a terminar con lágrimas que con sonrisas.

Cartas al DIARIO

Una clínica veterinaria

Muy señor mío: Agradeceria publicase mi carta en el periódico que tan dignamente usted dirige.

Con motivo de la publicación insertada en el DIARIO del jueves 30 de Agosto, referente a la nota publicada por la Delegación de Sanidad («El perro, es el mejor amigo del hombre, pero controlado»), y totalmente de acuerdo con ella pues soy propietario de un perro.

En mi opinión y según mis conocimientos en materia, creo tenerle debidamente controlado sanitariamente y es por lo que me atrevo a sugerir por medio de esta carta a la Delegación de Sanidad, haciéndome portavoz indirecto de todos los propietarios de perros, que distribuya panfletos informativos o que por medio de una nota en este DIARIO, nos informen detalladamente del tipo de vacunas medicación y la periodicidad con que hay que aplicarlas (desde su más temprana edad), para poder estar totalmente seguros del perfecto control sanitario de nuestros perros.

Igualmente me atrevo a indicar a esta Delegación, la conveniencia de abrir en nuestra capital, una clínica veterinaria con los elementos necesarios para solventar los problemas que pudieran surgir (rotura de patas, enfermedades contagiosas chequeos preventivos, etc.), para no vernos en la necesidad de recurrir a un costoso desplazamiento a otra capital, o en el peor de los casos al sacrificio innecesario de estos animales.

Sin otro particular y agradeciéndole de antemano la publicación de esta carta, con el ánimo de ver prontamente cumplidas estas indicaciones, se despide atentamente.

FRANCISCO JAVIER PINEDO PINEDO

Clamor de unos vecinos

Sr. Director del DIARIO DE BURGOS. — Muy señor mío: Me dirijo a usted rogándole publique en ese periódico estas líneas sobre un problema que no sólo concierne a una familia, sino a gran número de éstas.

En la barriada Inmaculada, concretamente en la segunda manzana, nos han levantado los patios en el mes de Mayo Estos patios se abrieron para solucionar los muchos problemas que hemos tenido con el colector.

Esta obra se ha ido desarrollando lentamente, tan lentamente que algunos vecinos fueron a denunciarlo. No sólo por la lentitud sino por la peligrosidad de coger cualquier enfermedad por los malos olores, las abundantes y enormes ratas, los estancamientos de las aguas fétidas y sucias etc

En respuesta a nuestra propuesta, aparte de presentarse una representación de Sanidad, recibimos con fecha 10 de Agosto una notificación del Gobierno Civil comunicándonos que había instado a los responsables de dicha obra, a que acelerasen los trabajos De lo contrario se adoptarían todas las medidas, dentro de la legislación vigente Puede que para celebrarlo, la empresa paró las obras al siguiente día de recibir la notificación o bien que el Gobierno Civil se haya olvidado de este urgente problema que afecta a tantas familias

Uno de estos hechos es cierto y gran parte del vecindario está seguro de ello

Agradeciéndole que haya leído esta carta tan importante para estas familias, le ruego publique lo antes posible en su DIARIO.

Muy atentamente:

ANTONIO ORTIZ DIAZ

Incivismo en Fuentes Blancas

Sr Director del DIARIO DE BURGOS: Somos unos burgaleses amantes de la naturaleza, que acostumbramos a darnos un paseo por Fuentes Blancas y el aspecto del mismo nos hace pensar que hay personas que no merecen un rato de ocio y relax en dicho parque, ya que es deprimente ir viendo cómo muchas personas (no todas) se creen con derecho de ir dejando latas, plásticos y demás desperdicios por cualquier sitio. Pensamos que es problema de educación, por lo que diríamos a estas gentes que lo mismo que en su casa no van tirando todo por el suelo, sino que lo meten en una bolsa, que hagan lo mismo aquí y no dejen siempre «la firma» demostrativa de su incivismo.

No obstante el municipal servicio de limpieza puede hacer algo sobre todo entre el río y el restaurante.

Otra cosa magnífica es la valla de troncos que impide la invasión de vehículos de antaño, pero resulta que los que no comulgan con estas medidas, se suben por «Puertas Verdes» y en gran número se meten por todo el pinar de la zona alta del parque (sobre todo de la tapia Norte de la Cartuja).

También esto hay que evitarlo, amigos encargados, del asunto en el Ayuntamiento Si es problemático poner más troncos en ese sector, se puede instalar señales prohibiendo el acceso y al que se meta «multa al canto».

Y todo sea porque nosotros y nuestros descendientes, puedan tener y disfrutar de tan incomparable lugar.

JULIAN MARTINEZ ROJAS Y AMIGOS

1979 • Año Internacional del Niño

Filium

"Criar un hijo sano y feliz es reparar la propia tragedia infantil."

Pida orientación a

Filium Asociación Interdisciplinaria para el Estudio y Prevención del FILICIDIO

Apartado de Correos 2421 Madrid

Una anciana de 75 años, autora de cientos de delitos, detenida en Canadá

Montreal (Especial para Colpisa). — El Canadá, país pacífico, donde la delincuencia llega a ser el quince por ciento inferior a la que agobia a su vecino Estados Unidos, acaba de batir, a pesar de todo, un récord, tras la detención de Mary Cordier, una anciana de 75 años. Pero esta anciana ha dejado chiquitos a los más célebres bandidos de América del Norte, por la lista formidable de actos de bandidismo cometidos y que, por lo visto, nunca conoció la Policía hasta su detención.

Mary Cordier ha sido arrestada en Sault Sainte- Marie, pequeña población cercana a Montreal. La detención fue efectuada a consecuencia de una denuncia por estafa y tuvo lugar el día 31 de Agosto. Sin embargo después de un amplio interrogatorio Mary Cordier, se ha confesado la autora de diez asesinatos, tres infanticidios, 21 atracos, 140 robos y 84 delitos diversos, como estafas, malos tratos, injurias y un amplio etcétera.

Este formidable bandido con faldas hacía siempre una vida morigerada, lo que explica su excelente salud y el hecho de que a los 75 años aparente diez menos. Según ha contado a la Policía su primer delito lo cometió a los 20 años y fue un robo por valor de 25 dólares. Su último delito ha sido la estafa de mil dólares por la que se le ha detenido Esta mujer, en su anecdotario tiene en su haber una estafa por valor de 250 dólares, en 1960, al actor de cine Lorne Greene El intérprete de «Bonanza», canadiense de nacimiento y a quien Mary Cordier cobró un transistor durante el veraneo del actor y que luego no entregó.

En estos momentos, la Policía del Canadá está investigando los delitos de Mary Cordier, uno por uno Respecto de los asesinatos que ella misma ha confesado, todo va correctamente. Efectivamente, Mary Cordier mató a María Cavalier en Agosto de 1938; a Jean Supson, en Septiembre de 1940 y al sargento Edward Mulle, en Enero de 1944. En todos los casos, la muerte fue para robarles el dinero Los crímenes tuvieron lugar en calles estrechas y oscuras de grandes ciudades canadienses y todos ellos habían quedado sin solución. La investigación sigue más bien lentamente pero el éxito con los tres casos aclarados, ha dado un gran optimismo a los detectives encargados de la investigación Un aspecto que la Policía quiere dilucidar cuanto antes es el de los infanticidios que, según los agentes no parece estar muy claro Respecto de los 21 atracos de los que Mary se inculpa la cosa parece sencilla y sólo falta la corroboración legal ya que a falta de algún detalle, tuvieron lugar tal como ella lo ha manifestado.

OCASION, VENDO FORD FIESTA GHIA, COMO NUEVO

INFORMES: ESTA ADMINISTRACION

INFORMACION RELIGIOSA

SANTORAL

SANTOS DE HOY

Ss. Zacarías, pf.; Onesíforo, Porfirio, Leto, Donaciano, Mansueto, Presidio, Germán, Fúsculo, obs.; Fausto, pb.; Cótido, dc.; Macario, Eugenio, mrs.; Petronio, ob.; Eleuterio, ab.; Eva, Dionisio, Ciro, Galedote y Macario, mártires.

Misa de Feria. Mañana, Primer Viernes.

SANTOS DE MAÑANA

Ss. Albino, Almundo y Tiberto; Augustal, ob.; Bono, Fausto y Mauro, mrs.; Calcedonio, Carisima, Clodoaldo; Eumán, Eburcio, obs.; Faciolo, Gerón, mr.; Gondulfo, Grato, obs.; Hilduardo, Lucas, Madelberta; Nemorio, dc. y mr.; Paragorio, Parteo, Partenopeo y Severino, mrs.; Regina, vg. y mr.; Esteban, Sunniva, mr., Teodorico, Vivencio, obispos.

Misa de Feria. Día de Penitencia.

DAMAS DE CARIDAD

Hoy jueves a las 4,30 tendrá lugar la primera junta mensual de este curso.

Se comenzará con la santa misa; se ruega puntual asistencia.

El fundador y el superior de los Caballeros de la Caridad, en Burgos

Después de ocho años de ausencia han vuelto para agradecer las atenciones a sus bienhechores

Se encuentran en nuestra ciudad, después de ocho años de ausencia, el fundador del Instituto de Caballeros de la Caridad, Padre Estanislao Cabán y el superior P. Michel Quintal.

Su viaje a Burgos tiene por objeto agradecer en persona las atenciones que muchos bienhechores burgaleses dispensaron a los Caballeros de la Caridad durante el tiempo que cursaron sus estudios en la Facultad de Teología y en el difícil período de su estancia en nuestra ciudad.

Hoy el citado Instituto religioso tiene dos Casas en Italia y los Caballeros de la Caridad que perseveraron en su vocación son sacerdotes ordenados que cumplen su misión pastoral y apostólica principalmente irdigida a los ambientes universitarios.

Actualmente con el inmediato ingreso de nuevos aspirantes el mencionado Instituto lo forma una veintena de Caballeros de la Caridad que gozan de respetabilidad en los ambientes religiosos y sociales de Roma.

Antes de regresar a la Ciudad Eterna, el fundador de los Caballeros de la Caridad, nacido en Polonia, y el Superior, nacido en el Canadá francés, peregrinarán a Santiago de Compostela.

La "Peña Alegría" invitada a las fiestas de Saldaña

Los mozos de Saldaña han invitado a la «Peña Alegría», de San Pedro a las fiestas patronales de Saldaña.

Los integrantes de la «Peña la Alegría», saldrán el sábado por la tarde a la citada localidad burgalesa, para participar en las fiestas de la misma.

VENDO PISO

Por traslado. Económico. Calefacción central. Todo exterior. Calle Vitoria, 141, 5.º 3.ª puerta. (De 10 mañana a 8 tarde).

Residencia de Estudiantes e Investigadores de la Escuela de Ingenieros Industriales de Bilbao

Convocatoria de plazas

La Residencia de Estudiantes e Investigadores de la Escuela Superior de Ingenieros Industriales de Bilbao convoca concurso público para cubrir 130 plazas de residente.

Podrán optar a ellas los estudiantes universitarios de cualquier Escuela o Facultad, así como aquellos que habiendo finalizado sus estudios, ejercen su actividad profesional.

Los impresos de solicitud de admisión se facilitarán en la Secretaría de la Residencia de Estudiantes e Investigadores, carretera de Castrejana, sin número, Bilbao. Teléfono 4311206.

Convocatoria de los premios "Pequeña y Mediana Empresa-Banco de Santander" para 1979

Han sido convocados los premios científicos y periodísticos «Pequeña y mediana empresa-Banco de Santander».

El tema para el premio científico, al que podrán presentarse trabajos bajo seudónimos, dotedos con un millón de pesetas, es: «La pequeña y mediana empresa y la exportación».

El tema para el periodístico, dotado con un primer premio de 250.000 pesetas y dos accesits de 150.000 y 100.000 pesetas es: «La figura del empresario de la pequeña y mediana empresa».

Los trabajos habrán de entregarse antes del 29 de Febrero de 1980.

Movimiento registrado en el Banco de Sangre de la S. S. durante el mes de Agosto

Repiten donación	244
Nuevos donantes	53
Otros donantes	19
Total	316
Ultimo carnet expedido a 31 de Agosto de 1979	5.936
Sangre transfundida en centros de la Seguridad Social	111,620 l.
Sangre extraída	113.350 l.

SANGRE DONADA A OTROS CENTROS

Aranda de Duero	1,750 l.
Cruz Roja	2,200 l.
San Juan de Dios	3,000 l.
Clínica del Carmen	7,900 l.
Hospital Provincial	1,050 l.
Hospital Militar	0.700 l.
Total	16.600 l.

NOTA. — La Junta Rectora de la Hermandad de Donantes de Sangre aclara que, los litros donados a otros centros hospitalarios ha sido entregada gratuitamente, existiendo en la Oficina de la Hermandad justificantes que lo acreditan.

Durante el pasado mes de Agosto, el equipo de extracción se desplazó a Villarcayo, Medina de Pomar y Miranda, efectuándolo en el presente mes de Septiembre a Briviesca, Espinosa de los Monteros, Belorado y Miranda.

HERNIADOS

HERNICUR, nuevo aparato de prótesis para contener la hernia SIN CINTURON Y SIN TIRANTES BAJO PIERNA, que se adhiere al cuerpo SIN HIERROS, SIN FLEJES, sin hebillas, sin enganches. Puede bañarse con él por ser lavable, de poco peso y no se nota. Se fabrica a medida original para cada caso y para ambos sexos bajo prescripción facultativa. PRODUCCION LIMITADA.

Aparatos de protección post-operatoria y de COLUMNA.

HERNICUR (Patente N.º 233.534). C/. Maestro Sosa, 23.

Valencia. Ministerio de Sanidad V.C.C. 99.

Consulte a su médico.

VISITA EN BURGOS

La Casa HERNICUR, atenderá a los herniados el jueves, día 13 de Septiembre, en el Hotel España, calle Paseo del Espolón, 32 (Burgos), de 10 a 1 y de 4 a 6.

CONSULTA GRATUITA

LA SEÑORA

D.ª PURIFICACION ORTIZ HORTIGÜELA

Falleció en el día de ayer, a los 72 años de edad, confortada con los Santos Sacramentos y la Bendición de Su Santidad.

(Q. E. P. D.)

Su resignado esposo, don Macario Cantera Moro; hijas, Purificación y María del Pilar; hijos políticos, Vicente Asensio y José-Manuel Redondo; nietos, sobrinos, primos y demás familia.

RUEGAN oraciones por el eterno descanso de su alma y la asistencia al entierro y funeral (córpore presente), que se celebrarán en la iglesia parroquial de SAN JULIAN, OBISPO, HOY, JUEVES, a las DIEZ Y MEDIA, acto seguido la conducción del cadáver al cementerio de San José, piadosos actos por los que quedarán sumamente agradecidos.

VIVIA: Calle San Julián, 6. LA FAMILIA NO RECIBE.

Burgos, 6 de Septiembre de 1979

"La Misericordia"

EL SEÑOR

D. ENRIQUE ESCORZA VICENTE

Falleció en el día de ayer, a los 66 años de edad, confortado con los Santos Sacramentos y la Bendición de Su Santidad

Q. E. P. D.

Su resignada esposa, doña Aurora Palomares Rubio; hijos, María del Carmen, Aurora, Enrique y Jesús-María; hijos políticos, Jesús Santamaría, José-María Saiz y Gloria Rodeles; nietos, hermanos políticos, sobrinos, primos y demás familia

RUEGAN oraciones por el eterno descanso de su alma y la asistencia al entierro y funeral (córpore presente) que se celebrarán en la iglesia parroquial de NUESTRA SEÑORA DE LA ANUNCIACION, HOY, JUEVES, a las CINCO Y MEDIA, acto seguido la conducción del vadáver al cementerio de San José, piadosos actos por los que quedarán sumamente agradecidos.

Vivía: Calle Amaya, 8.

Capilla ardiente: Residencia Sanitaria.

Burgos, 5 de Septiembre de 1979

Funeraria «La Misericordia»

ESCUELA DE FORMACION PROFESIONAL «MARIA MADRE»

El Instituto de Ciencias de la Educación de Valladolid, impartirá un curso de perfeccionamiento para profesorado sobre «Técnicas de grupo», de acuerdo con el siguiente programa

Fechas: del 11 a 14 de Septiembre, ambos inclusive.

Horario: de nueve y media a una y media y de cuatro a siete de la tarde.

Lugar: Escuela de Formación Profesional «María Madre».

Avda. Reyes Católicos sin número.

Destinado a: profesores de Enseñanza General Básica, Formación Profesional y Enseñanza Media.

Inscripción: Gratuita en la Secretaría de la Escuela de F. P. María Madre», de diez y media a una y media y de cuatro y media a siete.

Teléfono: 221952.

¿LE HAN ROBADO EL COCHE?

Póngase en contacto urgentemente con IREPA Buscamos su vehículo en distintos puntos de ESPAÑA Teléfonos 416 79 01 y 424 39 35 (de BILBAO).

mercado nacional de ocasión

Nuestro **Mercado Nacional de Ocasión** le ofrece siempre "ocasiones de confianza": coches revisados y puestos a punto.
Esta semana le hacemos una oferta especial. Venga a vernos con toda confianza.

OFERTA DE LA SEMANA

Coche	Año	Entrada
Renault 12 TS	1976	220.000
Seat 131	1975	162.000
Citroën GS Club	1974	108.000
Simca 1.200 GLS	1976	148.000

SABADOS, ABIERTO TODO EL DIA

AUTOVICAN, S. A.

Alcalde Martín Cobos, s/n.

CONCESIONARIO RENAULT

actualidad BURGALESA

INFORMACION OFICIAL

INFORMACION MILITAR

INFANTERIA. — Destinos. Para cubrir la vacante existente, se destina a la sección de Movilización de la Subinspección de la 6 Región Militar al teniente coronel de Infantería don César Ochoa Abad, disponible en la plaza de Burgos.

Igualmente se destina a la Subinspección de la 6 Región Militar Sección de contabilidad y Asuntos generales, al comandante de Infantería don Julio de Lara García, disponible en Burgos y agregado al Regimiento de Infantería San Marcial número, 7.

CARPINTEROS

PARA COLOCACION PUERTAS EN OBRA

SE PRECISAN

URBANIZACION VILLA PILAR

Plaza Logroño, 1 - 1.º

(Referencia 11.157)

CIRCULO

JESUS CASTRO

PINTURA AL OLEO Y AL PASTEL

HORAS DE VISITA:
Mañana, 12 a 2
Tardes: 6 a 9

HOY, INAUGURACION

CAJA DE AHORROS DEL CIRCULO CATOLICO
Aula Espolón

MOVIMIENTO DEMOGRAFICO. — Durante el día de ayer se verificaron en el Registro Civil las siguientes inscripciones:

Nacimientos.—Mario Manzanedo y Gómez, Alberto de Miguel y Tajadura, Virginia García y González, María Eufemia Pereda y Pereda, Carlos Porro y Gallo, Natalia Curazó y Olmedo, Juan Bautista Martín y Rico, Laura Quevedo y Revenga.

Defunciones. — Félix Santamaría y Mahamud, de 71 años, de Burgos; Purificación Ortiz y Hortigüela, de 72 años, de Covarrubias (Burgos).

FARMACIAS DE GUARDIA. — Tomás. Concepción, 12; Del Alamo Avda. del Cid, 43, y Del Hoyo, San Juan de Ortega. 6 (Capiscol).

EL DOCTOR FRANCES GIL

HA REANUDADO SU CONSULTA

EL CUPON PRO CIEGOS. En el sorteo celebrado en el día de ayer resultó premiado con 6.250 pesetas el número 397 y con 625 pesetas todos los números terminados en 97.

Dr. JOSE LUIS PEREZ SALVADOR

OFTALMOLOGO

Ha reanudado su consulta.

—o—

FIESTA DE LA VENDIMIA. — El próximo día 10 termina el plazo de reserva de billetes en las respectivas peñas para la celebración de la fiesta de la vendimia que este año tendrá lugar en La Horra con la colaboración de la Hermandad de Peñas y Casas Regionales.

Existe auténtico clima de expectación entre los socios de estas entidades populares y se espera que la presencia será masiva para disfrutar de una jornada de recreo.

En principio, se piensa movilizar unos treinta autocares. Hasta esa fecha se reserva la participación para socios y simpatizantes de las peñas y después las agencias de viajes expedirán billetes para el público en general.

Viajes Sayca

DOMINGO, DIA 9

A SANTANDER
A LAREDO
Salidas: 7,30 mañana

A MONASTERIO DE PIEDRA
Salidas: 7,30 mañana

A SEGOVIA-LA GRANJA
Salidas: 7,30 mañana

A MADRID
Salida: sábado, tres tarde
Regreso: domingo, 10 noche

AG. T.-530
Moneda, 18
Telf. 20.94.38

DOMINGO
9 SEPTIEMBRE

Día de playa

A SANTANDER
A LAREDO
Salida: 7,30 mañana.

A MONASTERIO DE PIEDRA
Visitando SORIA y CALATAYUD
Salida: 7,30 mañana.

A LERMA
Fiestas Toros
Salidas: 10 mañana
5 7 tarde.

A SASAMON
FIESTAS
Salidas: 10 mañana,
5 y 7 tarde.

Salidas desde Gamonal.

Viajes Clunia

A V G B 134
Teléfonos:
206633 y 205044

Paloma, 25. BURGOS.

—o—

LAS OBRAS DEL COMIENZO DE LA AVENIDA DEL CID. — Continúan realizándose las obras de la avenida del Cid en la zona más próxima a los servicios técnicos municipales que se asientan en el antiguo solar del mercado de Abastos. Con tal motivo se han tomado medidas especiales para el tráfico y en fuentes municipales se asegura que la obra quedará en las mejores condiciones para resolver el problema que ese sector planteaba para peatones y automovilistas con el consiguiente peligro.

El Dr. Arroyo Cuenca

CARDIOLOGO

reanuda la consulta en su nuevo domicilio
Calle Madrid 22. 4.º C.

Cupón pro ciegos

N.º 397

PREMIADO EN EL SORTEO DE AYER

muebles **evelio**

VITORIA 41, 43, 49, 51, 53, 56, 58, 60, 62

HACE 30 AÑOS

Del DIARIO DE BURGOS correspondiente al martes, 6 de Septiembre de 1949.

VARIAS calles de la ciudad quedaron inundadas a consecuencia de una tromba de agua que descargó ayer sobre las siete de la tarde. Por otra parte se comunica que debido al temporal, un hombre resultó muerto a consecuencia de la caída de un árbol en la carretera de Francia.

CON la presidencia del rector de la Universidad de Valladolid, se clausuraron el domingo los Cursos de Verano para extranjeros.

Se cede por 5 años en arriendo o aparcería

FINCA RUSTICA DE 140 Has.

INFORMACION:
TELEFONO 20 94 39 — DE 8 A 11 HORAS

Cartelera de ESPECTACULOS

AVENIDA.— Hoy, 5,15, 7,45 y 10,30. Colosal estreno. Una heroica página de la historia escrita con sangre inútil: **La patrulla.** Burt Lancaster. En lo más peligroso del infierno del Vietnam, los unos y los otros se matan sin saber por qué. ¡Dura! ¡Realista! ¡Impresionante! ¡Verdadera! (Mayores 14 años).

CALATRAVAS (204161). — 5,30, 7,45 y 10,30. ¡2 últimos días, 2! del estreno de la película monstruo: **Profecía maldita** (s. c.) Color. De Jhon Frankenheimer, con Talia Shire, Robert Foxworth, etc. Una «criatura» creada por el hombre, despiadada..., destructiva..., una pesadilla que no tiene fin. ¡Horripilante! (Mayores 16 años).

CONDAL.— Continua de 4 a 12. Hoy, un programa ¡Formidable! Franco Nero en **El ciudadano se rebela.** Un film de extraordinaria violencia, acción y «suspense». Y **Chicas de alquiler** El film más atrevido. Con Nadiuska y Máximo Valverde. (Rigurosamente mayores de 18 años).

CONSULADO. — ¡Atención! Hoy, en sesiones 5,15, 7,45 y 10,30. La historia de un hombre blanco al que los indios llamaron «caballo» y después hermano. **Un hombre llamado caballo.** Con Richard Harris. Jamás volverá a ver una película tan fuerte y emotiva. (Autorizada para mayores de 14 años).

CORDON (207037). — 4,45, 7,45 y 10,45. ¡2 improrrogables últimos días 2! para poder ver ¡y admirar! el famoso film de Zeffirelli: **Jesús de Nazaret** —2.ª parte—. Color. Robert Powel (en Jesús), Olivia Hussey (en la Virgen María) Anthony Quinn, etc. Ahora, la 2.ª parte, más emocionante que la primera. (Menores).

DUCAL.— Hoy, de 4 a 12, monumental programa doble: **Los cuatreros.** Edmund Purdon. ¡Un «western» insuperable. Sabía que se enfrentaba con un grupo de forajidos que no retrocedían ante ninguna violencia. Y **Detrás del silencio.** Carol Baker. De explosivo «suspense». Mayores de 18 años y de 14 acompañados.

GOYA.—¡Atención! Hoy, en sesiones 5,30, 7,45 y 10,30. La película de las cien estrellas: **El gran atasco,** con Alberto Sordi, Angela Molina y muchos más. Una historia fascinante, estremecedora, dramática y diferente... Esto es **El gran atasco.** (Autorizada para mayores de 16 años)

GRAN TEATRO.— Hoy continua desde 5 tarde. El más gigantesco programa que puede ofrecerse. Terence Hill y Bud Spencer en **Par-Impar.** Dos locos divertidísimos en acción, dando «leña con ardor». Y Dana Andrews y Kent Smit en **Comanche.** ¡Espectacular! El corazón de un pueblo que no sabía someterse. (Autorizadas).

LIDO.— Continua de 4 a 12. Hoy, un extraordinario programa: **Un gendarme en Nueva York.** Louis de Funes, el campeón de la comicidad, en una película campeona del humor y de la risa. Y **Tarzán y la mujer leopardo.** Una nueva y espectacular aventura del rey de la selva. (Autorizado todos los públicos).

TIVOLI (220088). — Finalizada su temporada de «Arte y Ensayo» hoy, 5,30, 7,45 y 10,30, estreno ¡Lo último del cine fantástico! **Phantasma** (s. c.) Color. Michael Baldwin. Bill Thornburl. Reggie Bannister Si **Phantasma** no le aterroriza... es que usted está muerto. ¡Atrévase a verla! (Sólo para mayores de 18 años).

COLEGIO MAYOR DEUSTO

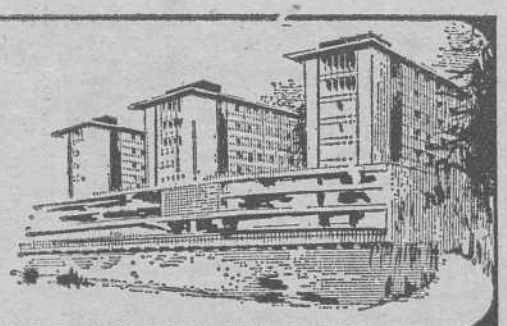

RESIDENCIA DE ESTUDIANTES

Dirigido por la Compañía de Jesús

el más adecuado entorno para estudiantes de cualquier carrera

INGENIERIA
MEDICINA
DERECHO
HUMANIDADES
CIENCIAS, etc.

COLEGIO MAYOR DEUSTO
Barrio Ugasco (Deusto)
Teléfono 435 92 00
BILBAO-14

Grato ambiente estudiantil

ESTA TARDE, PLENO MUNICIPAL CON EL TEMA DE LOS SUELDOS

Las cantidades han quedado definitivamente concretadas

Toma de posesión de don Carlos Villazala Jausoro como subjefe de la Policía municipal

Mayoristas y minoristas de alimentación plantean el problema de la venta ambulante

Esta tarde, a las siete, celebrará sesión plenaria el Ayuntamiento de Burgos bajo la presidencia del alcalde. Se tratará, definitivamente, el tema de los emolumentos o asignaciones económicas a los concejales, tal y como enunciamos en nuestro número anterior.

La propuesta que elevará al pleno sobre el tema de los sueldos será la siguiente:

Para los concejales (salvo los que son diputados) 35.000 pesetas; los tenientes de alcalde 50.000 y el alcalde de la ciudad percibirá 115.000 pesetas mensuales.

Parece que está prevista la intervención de cada uno de los portavoces de los grupos que integran la Corporación para ofrecer su punto de vista sobre este importante tema.

En el orden del día del pleno figuran catorce asuntos, destacando, entre otros, los siguientes:

—Propuesta de denominación de dos calles en la Barriada de Yllera.

—Propuesta de ratificación de acuerdo de reivindicación administrativa de terreno del Camino del Molinillo o carretera de Endemio.

—Propuesta de reivindicación administrativa de terreno en el paseo de la Quinta.

—Solicitud de cambio de titularidad de la parcela número 10 de los antiguos cuarteles.

—Aplicación del real decreto 1.531/79, de 22 de Junio, por el que se regulan las asignaciones y compensaciones a los miembros de las Corporaciones Locales.

—Obras. Ratificación de compromiso de aportación municipal a las obras de urbanización de calles de penetración desde los semienlaces de la Ronda I.

—Servicios. Peticiones de titulares de auto-turismos en solicitud de licencia de autotaxis creadas por acuerdo de 2 de Abril de 1979.

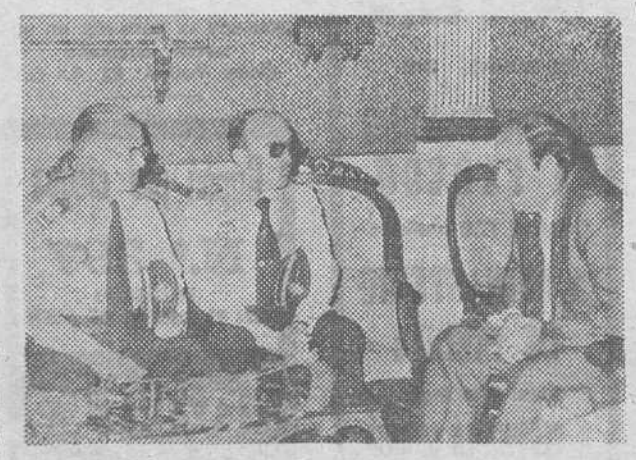

Momento de la presentación al alcalde de la ciudad por el titular de la Policía Municipal, del nuevo subjefe, don Carlos Villazala. — (Foto FEDE)

TOMA DE POSESION DE CARLOS VILLAZALA JAUROSO

Ha tomado posesión de su cargo el nuevo subjefe de la Policía Municipal don Carlos Villazala Jauroso, recientemente designado por la Corporación Municipal en virtud de la correspondiente convocatoria de la plaza. Sustituye al señor Marijuán qué alcanzó en fecha reciente la jubilación.

El señor Villazala Jausoro ha accedido al puesto tras una dedicación al Cuerpo de la Policía Municipal de varias décadas a través de diferentes cometidos y categorías, desempeñando últimamente el mando de sargento-secretario.

La presentación del nuevo subjefe tuvo lugar a primeras horas de la tarde de ayer, en la Casa Consistorial, al alcalde de la ciudad don José María Peña San Martín, estando presente el jefe del Cuerpo don Fernando Sanz.

El acto, dentro de un carácter íntimo y sencillo, transcurrió con brevedad, expresando la primera autoridad municipal su cordial felicitación al señor Villazala y estimulándose a esforzarse como todos los demás miembros de esta Policía dependiente del Concejo al servicio de Burgos.

Nuestra más cordial felicitación para el nuevo subjefe que será presentado a los demás compañeros de la Policía Municipal en las próximas horas.

VISITA DE LA COORDINADORA DE LA POLICIA MUNICIPAL

La Coordinadora de la Policía Municipal de Burgos fue recibida a primera hora de la tarde de ayer en la Casa de la Ciudad Acudieron los representantes de los componentes de la plantilla para tratar de algunos aspectos relacionados con temas salariales y laborales respecto a los cuales el alcalde les manifestó su deseo de estudio y pronta solución en la Comisión Informativa correspondiente.

SE ENTREVISTAN CON EL ALCALDE MAYORISTAS Y MINORISTAS DE ALIMENTACION

Uno de los temas pendientes y de mayor actualidad de los últimos meses ha sido el de la venta ambulante que ha provocado gestiones, quejas, reacciones y más de un trámite. El alcalde titular y el accidental a lo largo del mes de Agosto que ha ocupado interinamente la presidencia corporativa ha tenido que resolver este tema en más de una ocasión.

Pasadas las dos y media de la tarde, el alcalde de la ciudad, señor Peña recibió en su despacho a una representación de mayoristas y minoristas de la alimentación y en concreto de frutas y del mercado instalado en la ciudad con el fin de plantearle la preocupación del sector por cuanto se relaciona con la venta ambulante.

El alcalde de la ciudad dialogó con los asistentes sobre el tema que ya conoce y sobre el que ha hecho gestiones, informándoles de los estudios que realiza la Corporación sobre lo relacionado con la ordenanza aprobada su redacción en sesión plenaria para la venta ambulante.

Asimismo, se habló del real decreto de 26 de Julio del pasado año sobre canales de comercialización de productos agropecuarios, insertado en el "Boletín Oficial del Estado" de 11 de Agosto del mismo año.

En este real decreto, se dispone en el artículo primero, que los productos alimenticios perecederos que cumplan alguna de las condiciones que se determinan en la disposición, quedan exceptuados de paso por los mercados centrales.

En el artículo tercero se indica que estarán dentro de la normativa: "...los que sean vendidos directamente por los productores o sus Asociaciones respectivas". Y en el artículo cuarto se señala: "A los efectos de facilitar lo establecido en el número 3 del artículo segundo, los Ayuntamientos señalarán en los Mercados de Barrio los espacios destinados a los productores o sus agrupaciones. En el caso de que ello no fuera posible, los Ayuntamientos señalarán al mismo efecto locales cercanos o espacios libres delimitados en su propiedad".

Se plantearon determinados casos de venta ambulante y los asistentes reclamaron la designación de unos lugares determinados y una ordenación de todo cuanto se relaciona con esta actividad.

Hasta las tres y cuarto de la tarde duró la audiencia.

SOLAR - PRECISO

PARA CONSTRUIR 50 VIVIENDAS. INTERESADOS

LLAMAR EN HORAS DE OFICINA AL TELEFONO 228350

DE ARTE

JESUS CASTRO EXPONE EN «AULA ESPOLON»

Con un sugestivo repertorio de obras al óleo y al pastel, nuevamente se acerca hasta nosotros Jesús Castro, tomando esta vez la sala de la Caja de Ahorros del Círculo (Aula Espolón). Abrirá hoy y estará hasta el próximo día 16, en las horas habituales, es decir, de doce a dos, por las mañanas y de seis a nueve, por las tardes. Recordamos nuevamente que esta sala no hace excepciones para los días festivos.

IGNACIO DEL RIO, EN ARANDA

De otro lado nos llega la noticia de que Ignacio del Río, el siempre sugestivo pintor, va a abrir desde el sábado, cuando inaugurará, una exposición de su obra en Aranda de Duero Iremos hasta allí si nos lo permiten las circunstancias que nos rodean, con lo que ya tenemos un motivo más para acercarnos en estas fechas a la capital de la Ribera. En cualquier caso hay que decir que esta muestra estará a la vista de todos en la sala de Arte Holgueras.

ACTIVIDADES POLITICAS Y SINDICALES

FESITE-CGDT EXIGIRA EL CUMPLIMIENTO DE SUS REIVINDICACIONES

Parece ser que la Administración quiere seguir «jugando» con los problemas y las reivindicaciones del sector de la enseñanza no estatal, a la vez que parece empeñada en reivindicar su falta de «formalidad» a la hora de cumplir sus compromisos. El sector posibilitó la normalidad en la terminación del pasado curso escolar, en base a esas promesas.

Se ha publicado la cuantía de las subvenciones que la Administación piensa dedicar a los Centros de enseñanza no estatal acogidos a este sistema. La CECE manifiesta que son insuficientes paa hacer frente a las reivindicaciones de los profesionales del sector.

Ante estos hechos FESITE - CGDT no está dispuesta a que se siga manipulando con las justas aspiraciones de los trabajadores de la enseñanza no estatal. Al comienzo del curso se sumará y promoverá cualquier acción dura que paralice los centros de enseñanza no estatal.

FESITE - CGDT defiende, ante todo, los puestos de trabajo y apoyará en este sentido, cuantas acciones inicien padres, promotores y trabajadores.

Entiende esta Federación que ha llegado el momento de defender el sector de la enseñanza, no estatal, los independientes no olvidan que la reforma del sector es imprescindible, pero es prioritario defender nuestros puestos de trabajo.

CENTROS DE ATENCION A DEFICIENTES MENTALES

Finalizadas las conversaciones entre la Organización patrona, CECE y las Federaciones Independientes de Enseñanza FESITE - CGDT y FSIE, la Direción General del Ministerio de Trabajo ha homologado los acuerdos a que llegaron ambas organizaciones.

Este I convenio nacional afectará a cuantos centros se dediquen a la asistencia y atención a deficientes mentales y minusválidos físicos.

Los profesionales afectados, tanto docentes como no docentes, son más de 20.000.

Las mencionadas Federaciones Independientes entienden que este I Convenio nacional ha venido a subsanar la pésima ordenanza laboral por la que se regía el sector, ya que suponía una auténtica discriminación para los trabajadores del mismo respecto a los demás compañeros de otros niveles educativos. Se ha posibilitado, al mismo tiempo, abrir para este sector el camino de la convención colectiva.

HOY, ASAMBLEA DE ESTACIONES DE SERVICIO

Para hoy jueves, a las siete y media de la tarde, en los locales de la AISS. Comisiones Obreras ha convocado una asamblea de trabajadores de Estaciones de Servicio, para tratar de las negociaciones del convenio que se celebran en Madrid desde el pasado día 3.

Por otra parte y según comunica ta bién la citada central sindical, CC.OO ha finalizado la campaña en la ciudad y provincia preparatoria y explicatoria de la plataforma reivindicativa sobre el convenio de la construcción, cuyas negociaciones darán comienzo mañana viernes. Según manifiesta la central sindical se ha celebrado una asamblea general en la ciudad y en 13 localidades de la provincia: Miranda, Aranda, , Briviesca, Roa, Lerma, Quintanar, Salas, Melgar, Villadiego, Villarcayo, Medina de Pomar, Espinosa y Belorado.

LA PELICULA DE LAS CIEN ESTRELLAS

5,30 7,45 10,30 **CINE GOYA** 5,30 7,45 10,30

UNA HISTORIA FASCINANTE, ESTREMECEDORA, DRAMATICA Y DIFERENTE.

NUNCA EL CINE DE HOY RETRATO CON MAS PATETISMO LA «DIFICIL» VIDA DE TODOS LOS DIAS.

PARA MAYORES DE 16 AÑOS

REUNION DE LA COMISION MUNICIPAL PERMANENTE

Obras de reparación en el histórico Arco de San Esteban

Quedó sobre la mesa un expediente de concesión de licencia para construir viviendas en el polígono Sur de Reyes Católicos

A las siete de la tarde de ayer celebró sesión la Comisión municipal permanente, bajo la presidencia del alcalde señor Peña San Martín y con asistencia de los te.' ..s de alcalde señores Codón Herrera, Martínez Llorente, Del Diego Simón, Rubio Marcos, Plaza Fernández-V-lla, García Romero, Ricardo Pardo, Escribano Reinosa y García Rodríguez. Excusó su asistencia el señor Gredilla Rodríguez ,y también asistieron el secretario general en funciones señor Casado Senovilla y el interventor de Fondos, señor Núñez de Frutos.

Se adoptaron diversos acuerdos sobre los cuales recayó decisión, excepto en el caso del expediente relativo a la propuesta de concesión de licencia a don Alfonso Montoya Ortega, para construir un edificio con 32 viviendas en la parcela R-11-b del polígono Sur de Reyes Católicos, con fachada a la avenida de los Reyes Católicos y cuyo expediente quedó sobre la mesa, para ulterior acuerdo.

He aquí los acuerdos:

OBRAS

Otorgar la siguientes licencias de obras particulares bajo las condiciones que se determinan en el expediente respectivo, a:

Don Modesto Núñez Madrid, para la reforma de un local comercial en el edificio A-5 del polígono «Río Vena».

Don Isaac García Antón, legalización de sustitución de un muro de carga en la casa número 19 de la calle de San Pedro y San Felices y de reforma interior del piso segundo de dicho inmueble.

Denegar la instancia de don Manuel Barreda Ortega que solicita la concesión a precario de licencia para construir una nave prefabricada en la carretera de Burgos a Barbadillo del Pez, denegada a su vez, por acuerdo de 6 de Junio último. En el expediente se indican las causas por las cuales la Comisión municipal permanente mantiene su actitud denegatoria.

Desestimar el recurso formulado por la Cooperativa de Viviendas «La Unión» contra el acuerdo de 26 de Enero del presente año que autorizó a dicha Cooperativa la construcción de un edificio en la parcela número 7 de los antiguos cuarteles de Infantería y Artillería, manteniéndose en su totalidad el acuerdo referido por los motivos en que se funda el dictamen.

PERSONAL

Reconocer a don Julián Marina Fraguas, sargento de la Policía municipal, a efectos de trienios, los servicios prestados en el Cuerpo de la Guardia Civil, que suman tres años y cuatro meses, con los efectos consignados en el dictamen.

Igual acuerdo respecto a don Adrián López López, administrativo de Administración general, a efectos de trienios, los cinco años, diez meses y once días, con los efectos que se detallan en el expediente.

Aprobar de conformidad con la resolución del Pleno de 23 de Septiembre de 1964, la concesión de premios en metálico a miembros de la Policía municipal que se han destacado en el cumplimiento de sus funciones durante el pasado año y agradecerles el esfuerzo realizado en el pasado mes con motivo de la intensidad del tráfico.

Desestimar la solicitud suscrita por los sargentos del Cuerpo de Extinción de incendios, de revisión de todos los conceptos de sus haberes, por las razones legales en que se basa este acuerdo y disponer que se retribuyan a dichos sargentos sus servicios de mayor responsabilidad, bajo el concepto de horas extraordinarias, desde primero de Enero del año en curso. Para 1980 se estudiará un adecuado régimen de retribuciones, agradeciéndoles la labor desarrollada, además, fuera del término municipal.

Desestimar la petición de los vigilantes nocturnos de concesión de un complemento especial que retribuya las fiestas nacionales y locales, por las razones legales en que se basa el dictamen, no obstante lo cual los expresados servicios, siempre que no se compensen con un día de descanso en sustitución de aquéllos, podrán ser retribuidos bajo concepto de horas extraordinarias.

Conceder a los funcionarios administrativos un día de haber, con motivo de la festividad de su patrono San Lorenzo.

Desestimar la instancia de un funcionario que solicita en traslado a otro puesto de trabajo distinto del que desempeña en la sección de Tráfico, por necesidades del servicio.

Igual acuerdo respecto a la solicitud de otro funcionario que pide el cambio de destino profesional.

SERVICIOS Y SANIDAD

Aprobar el presupuesto presentado por el ingeniero técnico de Obras Públicas al servicio de este Ayuntamiento para el estudio del aislamiento de los vertidos de desperdicios sólidos del vaso receptor o vaguada existente en el término municipal de Cortes, y encargar el trabajo al geólogo don Juan Francisco García Miguel

Conceder un plazo de quince días a las empresas «Uribe Zubizarreta», «Herrero Cuesta» y «Montoya Ortega» para la limpieza de tapias, vallas y suelos, a fin de mantener la salubridad pública, de las casas de la calle de Juan Albarellos, advirtiéndoles de que, en caso contrario se efectuará por el Ayuntamiento y a cargo de tales empresas.

SERVICIO MUNICIPALIZADO DE AGUAS

Aprobar la certificación número 7 de las obras de terminación de la estación de agua potable para el abastecimiento de agua de Burgos, por importe de ocho millones cincuenta y cuatro mil setecientas cuatro pesetas, a favor del contratista «S.A.E Degremont».

FUERA DE CONVOCATORIA

Entre los asuntos que fueron objeto de acuerdo, previa declaración de urgencia, figuran los siguientes:

Contratar los servicios de limpieza de todos los centros de EGB por un trimestre y tramitar un nuevo concurso.

Llevar a cabo la reparación inmediata de los desperfectos observados en el histórico Arco de San Esteban, adoptándose las pertinentes medidas de seguridad en evitación de accidentes.

Considerar favorablemente la propuesta de un capitular en el sentido de gestionar la celebración en Burgos de un sorteo extraordinario de la Lotería Nacional.

ANOCHE COMENZO EN BURGOS EL RODAJE DE "FORTUNATA Y JACINTA"

Se recogerán escenas cerca de la Catedral y Las Huelgas

Tras los preparativos llevados a cabo en los últimos días, anoche se iniciaron los trabajos de rodaje de la producción de Televisión Española basada en la célebre obra de Pérez Galdós «Fortunata y Jacinta», que se ofrecerá en la pequeña pantalla en ocho capítulos y que formará parte de los intercambios de RTVE, con otras europeas.

Las primeras escenas se han rodado en la Catedral y hoy y mañana continuarán los trabajos en los alrededores de la Basílica y en el puente de Santa María y en el Monasterio de Las Huelgas y sus cercanías.

En todo el rodaje intervienen más de cien actores y extras y en los primeros papeles figuran Ana Belén, Maribel Martín, Paco Rabal y otros.

La producción puede suponer un gasto de bastantes millones de pesetas. Después de Burgos rodarán en Santander, Madrid, Huelva y Sevilla y estará dispuesta la producción para ofrecer a los espectadores el próximo mes de Abril.

La dirección de esta película corre a cargo de Mario Camús.

CINE CONSULADO

HOY ☆ 5,15 - 7,45 y 10,30 ☆ HOY

JAMAS VOLVERA A VER UNA PELICULA TAN "FUERTE" Y EMOTIVA COMO...

Un hombre llamado Caballo se convierte en guerrero indio en el más electrizante ritual jamás visto!

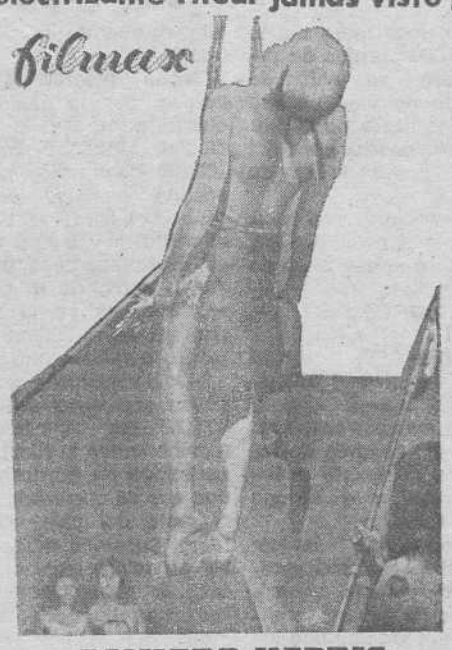

RICHARD HARRIS es UN HOMBRE LLAMADO CABALLO

director Elliot Silverstein

PANAVISION TECHNICOLOR

LA HISTORIA DE UN HOMBRE BLANCO AL QUE LOS INDIOS LLAMARON "CABALLO" Y, DESPUES "HERMANO"

PARA MAYORES DE 14 AÑOS

TRABAJOS DE CALIDAD

TALLERES GRAFICOS

DIARIO DE BURGOS

Sa. Pedro de Cardeña, 34

Teléfono: 217358

GRAN TEATRO

¡¡HOY!!

EN SESION CONTINUA DESDE LAS 5 TARDE

¿PARA CHICOS? ¿PARA GRANDES?; PARA TODOS LOS QUE QUIERAN PASARLO "BOMBA".

¡EL MAS GIGANTESCO PROGRAMA QUE PUEDE OFRECERSE!

DOS LOCOS DIVERTIDISIMOS EN ACCION, DANDO "LEÑA" CON ARDOR.

— Y —

UNA ESPECTACULAR PELICULA QUE DESCUBRE EL CORAZON DE UN PUEBLO QUE NO SABIA SOMETERSE.

(Autorizado para todos los públicos)

ALMACENES ESCUDERO

SANTANDER, 6

LIQUIDACION TOTAL DE EXISTENCIAS

GRAN SURTIDO EN ARTICULOS PARA EL HOGAR

LENCERIA SELECTA

DESCUENTOS ESPECIALES — OPORTUNIDAD UNICA

¡APROVECHELA!

ALMACENES ESCUDERO

El Congreso será informado sobre financiación y policías autónomas

Entrevista de los presidentes de las dos Cámaras legislativas españolas

Madrid (Efe). — La Comisión constitucional del Congreso de los Diputados, que preside el centrista Emilio Attard, rechazó esta mañana las enmiendas a la totalidad y designó las ponencias que informarán los proyectos de leyes orgánicas de financiación y policías de las comunidades autónomas.

Al proyecto de ley de financiación de las comunidades autónomas defendió una enmienda a la totalidad el diputado de Coalición Democrática, señor Areilza, que señaló que tras la aprobación de los dos estatutos de autonomía (vasco y catalán), en los que existen ya dos formas de financiación que no son exactamente las que se contemplan en este proyecto de ley, parece que este queda desbordado o desfasadao.

El señor Areilza pidió que se retire esta ley orgánica y se subtituya por otra o que se realice un proyecto de ley orgánica alternativo, que trate de hacer el texto actual más coherente.

Areilza retiró la enmienda a la totalidad para reemplazarla, con el acuerdo de la mesa y de la comisión, por otras veintitrés enmiendas a los distintos artículos del proyecto.

El diputado Heribert Barrera (Esquerra Republicana) defendió también una enmienda a la totalidad pidiendo la devolución del proyecto al Gobierno por motivos similares a los expuestos por el señor Areilza.

Dijo que ese proyecto de ley de financiación debe limitarse a las bases mínimas comunes relativas a la financiación de comunidades autónomas y que no entra en detalles concretos, ya que, tal como está redactado, está en contradición con lo hecho hasta ahora y podría infuir negativamente en la negociación de otros estauttos de autonomía.

El señor Barrera calificó este proyecto de ley de restrictivo y de no tener carácter de ley de bases. Tras un turno en contra del diputado de UCD, Fernández Ordóñez —que se refirió a los principios de equidad, igualdad y suficiencia para exponer la urgente necesidad de eprobar este proyecto de ley—, se puso a votación la enmienda del señor Barrera, que fue rechazada por treinta votos a favor de que el texto del proyecto de ley se debata en comisión y una abstención.

Tras la constitución de la ponencia, Heribert Barrera defendió una enmienda a la totalidad del proyecto de ley órganica de policías autonómas.

La enmienda fue rechazada en votación por treinta y un votos a favor de que el texto del proyecto pase a comisión.

ENTREVISTA DE LOS PRESIDENTES DEL CONGRESO Y SENADO

Madrid (fe). — El presidente del Congreso de diputados, Landelino Lavilla, se ha reunido esta tarde, por espacio de dos horas y media, con el presidente del Senado, Cecilio Valverde para reanudar las entrevistas periódicas que celebraban antes de vacaciones, con ánimo de coordinar las tareas parlamentarias de las dos Cámaras.

Según fuentes próximas a la Secretaría de despacho del presidente del Senado, entre los temas tratados destaca el estudio del procedimiento a seguir, en el Congreso para el trámite final de los proyectos de ley aprobados por el pleno del Senado en sus últimas sesiones plenarias.

También han sido objeto de análisis los puntos de los reglamentos de ambas Cámaras, actualmente en elaboración por sus respectivas comisiones y ponencias; la convocatoria, dentro de la primera quincena de Septiembre, de una reunión conjunta de las mesas de ambas Cámaras y en general, se ha dado un amplio repaso a diversas cuestiones de la tarea parlamentaria común, a desarrollar en el reclén iniciado período ordinario de sesiones.

APERTURA DE CURSO EN LA ACADEMIA DE INGENIEROS

Cincuenta y tres alumnos cadetes componen la XXXV promoción

El pasado lunes dio comienzo en la Academia de Ingenieros del Ejército el curso académico 1979-80.

Los caballeros alumnos cadetes que comenzaron el curso son 53, los cuales pertenecen a la XXXV Promoción de la Academia General Militar y a la 162 del Arma de Ingenieros.

Los actos de apertura dieron comienzo con una misa de Espíritu Santo que fue oficiada por el capellán del Centro castrense y a la que asistieron el coronel director de la Academia, claustro de profesores, jefes, oficiales y CC. AA. CC. Una vez finalizado el acto religioso, en el salón de actos, el coronel director, don Víctor Laquidáin San Esteban, pronunció una alocución, con la que se dio por comenzado el curso.

A continuación se procedió a nombrar los sargentos y cabos galonistas y que son los siguientes: abanderado D. Francisco Figueruelo Osuna; sargentos galonistas, don José Manuel Rodríguez Arroyo, don Antonio de Cea Martín y don Gerardo de Arce García; cabos galonistas, don Germán Carcaño García de Carellón, don Antonio Calero Gallegos, don Antonio González García, don Carlos García García, don Agustín Maroto Barchino, don Vicente Brines Bernia, don Eliezer Clemente Méndez y don Miguel Castro Otero.

SUBIDA RECORD DEL ORO, EN FRANCFORT

Francfort, R.F.A. (Efe).— El oro alcanzó hoy una cotización record en el corro alemán de metales preciosos, al venderse el lingote de un kilo a 19.185 marcos (ayer, 19.175).

Por su parte el dólar estadounidense sufrió nuevamente un ligero retroceso y se cambió a 1,820 B marcos por dólar, mientras que su cotización de ayer fue de 1,824 B.

El Banco Federal Alemán no intervino oficialmente a lo largo de la jornada en apoyo de la moneda norteamericana, ni tampoco al concluir aquélla.

INSTITUTO SOCIAL DE LA MUJER

EN EL BARRIO DE GAMONAL

¡JOVEN!

TE OFRECEMOS UN CENTRO PENSADO PARA TI

◆

● FORMACION PROFESIONAL

● GRADUADO ESCOLAR

DIURNO - NOCTURNO

◆

INFORMACION Y MATRICULA:

INSTITUTO SOCIAL DE LA MUJER

PLAZA NUEVA DE GAMONAL, 3

HORAS DE MATRICULA:

MAÑANA, 9,30 A 1,30 — TARDE, 5 A 9

TELEFONO: 21 41 55

Sección de Formación Profesional de Primer Grado

«CIRCULO CATOLICO DE OBREROS»

CENTRO EDUCATIVO «SAN PABLO»

Ha quedado abierto el plazo de inscripción para los que deseen realizar el próximo curso los estudios siguientes:

FORMACION PROFESIONAL

RAMA ADMINISTRATIVA

RAMA SANITARIA

Las inscripciones podrán realizarse en la Secretaría del Centro, calle Concepción número 19 bajo, de 7,30 a 9,30 de la tarde todos los días laborables.

IRAN REDUCE SU PRODUCCION PETROLIFERA EN UN 20 POR 100

El Gadafi anuncia como «probable» la disminución o suspensión de envíos de petróleo libio a EE. UU y a Europa

Teherán (Efe-Reuter). — La producción petrolífera iraní ha descendido casi un 20 por ciento de los niveles de cerca de 3.700.000 barriles diarios registrados el pasado mes, informa la compañía nacional de petróleo de Irán.

La compañía afirma que la producción en los yacimientos del Juzestan, al Sur del país, alcanzó la pasada semana el nivel de 2.999.000 barriles diarios.

El pasado 14 de Agosto la compañía informó que la producción de la semana anterior llegó al nivel de 3.6289.280 barriles diarios.

La compañía no facilitó la cifra de exportación de la pasada semana, pero indicó que 1.200.000 barriles de petróleo ligero y un millón de barriles de petróleo pesado habían sido bombeados diariamente al puerto principal de exportación en la isla de Jarg.

La declaración de la compañía iraní no comunicó las razones para el descenso de la producción.

DECLARACIONES DE GÁDAFI

Trípoli (Efe-AFP). — El dirigente libio coronel Muammar Gadafi afirmó el martes que la suspensión o disminución del bombeo de petróleo libio destinado a Estados Unidos y a Europa era «probable».

Después de haber indicado que tal medida era «previsible», el coronel estimó, en el curso de una conferencia de Prensa celebrada en Trípoli, que «la coyuntura mundial de la actualidad la hacía probable».

LOS «GUARDIAS DE LA REVOLUCION» Y LOS KURDOS

Mahabad (Irán) (Efe). — Los «Guardias de la Revolución», encargados del mantenimiento del orden en Mahabad tras la retirada de las unidades del Ejército a las montañas de los alrededores, establecieron hoy su cuartel general en el edificio que antaño fue sede del partido demócrata kurdo iraní (PDKI).

Según fuentes oficiales iraníes, por lo menos una cuarta parte de la población de Mahabad (cerca de 100.000 habitantes) huyó el pasado domingo ante el avance de las fuerzas gubernamentales y buscó refugio en los alrededores de Sardasht, cerca de la frontera con Iraq, que se ha convertido así en el último reducto de la resistencia kurda.

Medios militares del Azerbaiján occidental estiman en 50.000 los «peshmergas» (combatientes kurdos) concentrados en Sardasht, ciudad que se comunica ya con el resto del país solo por radio, puesto que las conexiones telefónicas y las líneas de abastecimiento han sido cortadas por el lado iraní.

OTRO PERIODISTA EXPULSADO DE IRAN

Teherán (Efe). — El corresponsal en Teherán de la revista «The Middle East», Terry Powey, recibió hoy orden de abandonar el país en el plazo de una semana, por haber facilitado «informaciones no verídicas», informó la agencia de noticias «Pars» Powey, un británico de 33 años de edad, es el décimo cuarto periodista expulsado de Irán desde la revolución de Febrero.

✝

LA SEÑORA

Doña Iluminada Vilumbrales Sáez

Falleció en el día de ayer, a los 69 años de edad después de recibir los S. S. y la Bendición de S. S.

D. E. P.

Su resignado esposo, don Celestino Giménez; hijos, Leandro, Feliciano, Josefa, Felipe, Marcellano, Pablo y Rosa; hijos políticos, Ana María Sebastián, Emeriano Lázaro, Casilda Laso y Carlos Rojo; nietos; hermanas, Eloisa y Rosa; sobrinos, primos y demás familia

RUEGAN ORACIONES POR EL ALMA DE LA FINADA

El entierro y funeral se celebrarán HOY, JUEVES, a las CUATRO, en la parroquia de NUESTRA SEÑORA LA REAL Y ANTIGUA, de GAMONAL, seguidamente la conducción del cadáver al cementerio de San José, actos de caridad por los que anticipan las gracias.

Vivía: Vitoria, 171.

Capilla ardiente: Funeraria San José. Sala "B" San Francisco, 129.

Burgos, 6 de Septiembre de 1979

LA CONFERENCIA DE LA HABANA

(Viene de primera Pág.)

dos factores de diferente índole. En primer lugar, el espíritu de iniciativa y coordinación del llamado «bloque revolucionario», próximo a las posiciones soviéticas, que no ha perdido oportunidad hasta ahora de intervenir públicamente y defenderse atacando. El espectáculo del ministro de Asuntos Exteriores egipcio, acosado por la gran mayoría de los oradores sin que nadie —ni siquiera los países más próximos a la posición de Sadat, que asisten en número apreciable a la Conferencia— se atreviera a echarle un cable es significativo.

El segundo factor que impulsa la desviación del rumbo no alineado se sitúa en los «intereses inmediatos» de algunos países que vienen sacrificando sus posiciones estratégicas generales a ciertas ambiciones tácticas. En realidad casi todos los representantes han ido a La Habana con la esperanza de conseguir algo: los árabes, una condena de Israel; Panamá el apoyo para la «recuperación» del Canal; Nicaragua, ayuda internacional más intensa y reconocimiento planetario; Chipre, la caución para su política de reunificación; Argelia y Libia la condena de Marruecos; «los países africanos de la línea del frente», apoyo militar y político contra Sudáfrica y Rhodesia; Vietnam la aprobación de su política indochina, la neutralización del Océano Indico, en la línea de «no alineamiento alineado», etc.

En otros casos, el compromiso exige ciertas concesiones de mayor cuantía. Así, por ejemplo, Marruecos debe continuar atado al carro del frente «anti-Sadat», para que los «hermanos» árabes moderen los términos de su condena —inevitable— por el asunto del Sahara y rechacen el reconocimiento explícito del Frente Polisario impulsado por Argelia, Cuba, Libia, Benin y otros países del bloque.

Cada presidente o ministro de Asuntos Exteriores aprovecha la oportunidad para exponer ante los casi mil periodistas de todo el Mundo, sus secretas o públicas esperanzas y ambiciones sobre cualquier asunto.

Mientras estas maniobras publicitarias se producen en las salas de Prensa o en los pasillos, por la tribuna del plenario siguen pasando uno tras otro, jefes de Estado o de Gobierno que repiten hasta la saciedad las mismas cosas, felicitan a Fidel, alaban al pueblo cubano, insultan a Sadat, saludan a Tito reivindican los inalienables derechos del pueblo palestino, piden un nuevo orden económioco internacional, denostan al racismo sudafricano sugieren la devolución de la base de Guantánamo, fulminan a los «mercaderes de armas» y exaltan «la lucha victoriosa del pueblo nicaragüense». Es la liturgia del «tercer mundo» alineada con Marx y un poco de ron. — Alberto MIGUEZ.

EGIPTO NO SERA EXPULSADO

La Habana (Efe). — La maniobra destinada a expulsar a Egipto del movimiento «no alineado» quedó hoy derrotada en el seno de la Comisión Política que la discutía.

El jefe de la diplomacia egipcia informó que trece países se manifestaron en contra de la condena y la suspensión de los derechos de Egipto, como país miembro del movimiento de países no alineados, mientras que sólo once se manifestaron a favor.

Aunque todavía no ha terminado la discusión del tema en la Comisión Política, el canciller egipcio dio por concluido el tema y aseguró que su país no padecería la condena propuesta por otros países árabes.

SIMONET ESPERA UN INFORME DE OREJA

Bruselas (Efe). — El ministro de Asuntos Exteriores belga, Henri Simonet, espera qeu su colega español, Marcelino Oreja le informe sobre la conferencia de países «no alineados» de La Habana.

Esta afirmación la hizo hoy, en una conferencia de Prensa, el portavoz del Ministerio belga, embajador Van Hussel, al anunciar oficialmente la visita a Bélgica del jefe de la diplomacia española, el próximo lunes, día 10.

El ministro español de Relaciones con las Comunidades Europeas, Calvo Sotelo, también asistirá a la reunión en el Ministerio de Asuntos Exteriores belga, esperándose que también esté presente el subsecretario de Estado Robles Piquer.

ESTADOS UNIDOS — «NO ALINEADOS»

Washington (Efe). — El Gobierno acusó hoy en público a Cuba de intentar «desviar al movimiento de países no alineados de su independencia original».

En una declaración escrita, hecha pública por el secretario de Estado Cyrus Vance, después de su conferencia de Prensa de hoy, el Gobierno Carter acusó a Fidel Castro de querer encauzar el movimiento hacia una abierta «colaboración con la Unión Soviética».

En referencia al discurso de Castro en la conferencia de La Habana el lunes, Vance dijo en su declaración que no había causado ninguna sorpresa «ya que la política de Castro no se desvío de la de la Unión Soviética.

«Los cubanos dependen de los millones de dólares en ayuda soviética, aceptan la presencia de sus tropas en suelo cubano y envían a sus propias tropas a países extranjeros con ayuda de la URSS... Esto no puede llamarse «no alineado», añadió Vance.

SE HAN PERDIDO INFORMES VITALES SOBRE SATURNO

(Viene de primera Pág.)

llegar a la Tierra en la misma frecuencia que los científicos rusos emplean para comunicarse con su red de satélites artificiales.

Las datos del «Pioneer II», que tenían que haberse recogido en la estación de seguimiento espacial que tiene la NASA en la localidad de Fresnedillas, de la provincia de Madrid, eran de un valor científico incalculable y no podrán obtenerse hasta que, dentro de varios años, otra nave espacial lleve a cabo una misión.

Por tanto, hay pocas probabilidades de saber aún si puede existir alguna forma de vida en Titán, el mayor satélite de Saturno.

La sonda norteamericana, que se aleja cada vez más de Saturno y sus lunas, continúa, sin embargo, transmitiendo fotografías.

Los especialistas han descubierto que existe una separación, no detectada hasta hoy, entre dos de los anillos más brillantes y más cercanos a Saturno, unos 3.200 kilómetros.

REGRESAN A MOSCU LOS COSMONAUTAS DE LA «SALYUT-6»

Moscú (Efe).— Los cosmonautas Vladimir Liajov y Valeri Riunin, que batieron el récord de permanencia en el espacio, con 175 días a bordo de la «Salyut-6», han regresado hoy a la «Ciudad de las Estrellas», de Moscú.

Esta ciudad residencial, situada en las afueras de Moscú, es también el centro de preparación de los cosmonautas soviéticos y otros países del bloque socialista.

Liajov se mostró muy optimista sobre la posibilidad de que el hombre llegue muy pronto a realizar largos vuelos espaciales, aunque de momento «le resulte difícil imaginar cuánto tiempo podrá aguantar un hombre en el espacio».

Se prepara con suma prudencia el proceso contra Macías, en Malabo

La Prensa marroquí denuncia «concentraciones de tropas del Frente Polisario», en suelo mauritano

Malabo (Efe). — «El juicio contra el ex-presidente Macías es una cuestión importante que el Gobierno quiere tratar con prudencia», ha declarado hoy a «Efe» un portavoz del Ministerio de Justicia.

La misma fuente, que pretendió desmentir así los rumores que circularon estos días sobre la posibilidad de que el juicio se celebre en este mismo mes, añadió que aún no han finalizado las diligencias que lleva a cabo el juez instructor del caso.

El Consejo Militar conoce la trascendencia del juicio, y no quiere que éste pueda comprometerle, ni en el interior del país, ni a nivel internacional.

Ello acarrea inevitablemente una serie de dificultades técnicas que influyen en la fecha del proceso. Es necesario formar un tribunal que participará en el desarrollo del juicio, y, también, según supo «Efe», se inviará formalmente a una comisión de juristas de las Naciones Unidas.

Además se considera muy improbable en Malabo, en medios políticos, que el juicio se celebre con la ausencia del país del vice-presidente primero, Florencio Maye, quien se encuentra en viaje oficial.

PRENSA MARROQUI: CONCENTRACION DE TROPAS EN MAURITANIA

Rabat (Efe). — Los diarios de Rabat «Al Maghrib» y «Al-Ytar Al Watani» vuelven a denunciar hoy «concentraciones y movimientos» de tropas del Frente Polisario, equipadas «con armamento pesado avanzado», en las «regiones mauritanas limítrofes con la provincia marroquí de Ued Ed-Dahab» (antiguo Tires El Gharbia).

Es la segunda vez, desde la ocupación de la parte Sur del Sahara occidental por parte de Mauritania, que la Prensa marroquí informa sobre concentraciones militares en los alrededores de la ciudad mauritana de Nuadibu.

Los rotativos marroquíes, «en base a la información recibida», afirman que los «mercenarios» concentran importantes contingentes de tropas en varias bases que forman «un peligroso cinturón» en torno a la frontera mauritano-marroquí y constituyen una «amenaza para la soberanía de Mauritania».

«Marruecos —continúan los periódicos— ha denunciado claramente cualquier política tendente a transformar a Mauritania en una base de las agresiones contra su territorio, al tiempo que ha reafirmado su voluntad de defender, por todos los medios disponibles, su soberanía y uniad territorial, así como su deseo de preservar y consolidar sus lazos de amistad, fraternidad y cooperación con Mauritania».

Exposición de pintura en Moscú

Moscú (Efe).— Una exposición de obras de pintores españoles de los siglos XVI al XIX, propiedad del Museo de Arte de Budapest, fue inaugurada hoy en la Galería Pushkin, de esta capital.

Asistieron al acto inaugural la viceministro de Cultura soviética, Tamara Golubtsova, y los embajadores de España y de Hungría en la U.R.S.S., Juan Antonio Samaranch y E. M. Szuros.

Entre las obras expuestas destacan cuadros de Velazquez, Goya, Zurbarán, Murillo, Cano y otros grandes maestros españoles.

La presencia de un numeroso público en las salas del Museo Pushkin «demuestra, una vez más, el interés existente en la U.R.S.S. por el arte pictórico español», manifestó a «Efe» el embajador español, Juan Antonio Samaranch.

¿NECESITA GANAR URGENTEMENTE DINERO?

(AMBOS SEXOS)

Empresa de ámbito nacional necesita cubrir DIEZ plazas más para su nuevo Departamento Comercial.

EXIGIMOS:

—Mayoría de edad.
—Buena presencia.
—Capacidad de trabajo.
—Cultura media.
—Dedicación plena.

OFRECEMOS:

—Ingresos mensuales de 30.000 a 60.000 Ptas.
—Incorporación inmediata.
—Cartera de clientes.
—Posibilidad de promoción.

Interesados, presentarse hoy, jueves, de 11,30 a 1 y de 5 a 8 en el Hotel Fernán González.

Atenderá: Sr. Diego

Los restos de lord Mountbatten inhumados en la ciudad de Romsey

(Viene de primera página)

sus funerales y entierro debían ser una reunión de felicidad, puesto que él siempre había tomado lo mejor de la vida y no deseaba ver caras tristes en su despedida.

Sin embargo, la emoción se reflejaba en los rostros de todos los asistentes al funeral. El Príncipe de Gales, heredero de la Corona británica, pronunció en la abadía de Westminster unas palabras de reconocimiento y cariño para lord Mountbatten, en medio de un impresionante silencio.

También el arzobispo de Canterbury y primado de la Iglesia Anglicana, doctor Donald Coggan, quien rezó una oración en recuerdo del fallecido, y el primado católico de Inglaterra, cardenal Basil Hume, que invocó la ayuda divina para el logro de la paz, y el decano de la abadía, así como representantes de la Iglesia de Inglaterra y Escocia, mostraban en sus rostros la gravedad del momento.

A la izqnierda del altar estaban sentados los miembros de la familia real británica. En primer lugar figuraba la Reina Isabel II, el duque de Edimburgo, la Reina madre, el príncipe Carlos, el príncipe Andrew, quien por primera vez lucía uniforme, y el príncipe Edward.

Representantes de países extranjeros, miembros de las familias reales europeas, miembros del Gobierno y casi 700 veteranos de las campañas de lord Mountbatten completaban, hasta un total de 2.000, el número de personas que llenaban la abadía.

Finalizada la ceremonia religiosa el féretro, cubierto con la bandera británica, salió nuevamente a hombros de miembros de la Marina real británica.

Tras él, la familia de lord Mountbatten, la familia real británica y representantes de las Casas reales europeas abandonaron la abadía en dirección a la estación ferroviaria de Waterloo, desde donde sería conducido al pequeño cementerio de Romsey Abbey, cerca de la residencia familiar de lord Mountbatten, donde fue enterrado a primeras horas de esta tarde.

S. A. R. don Juan de Borbón, Conde de Barcelona, quien asistió al funeral en representación de la Familia Real española, vestía uniforme de almirante adornado con la Gran Cruz del Mérito Naval y el Toisón de Oro.

Lord Mountbatten era primo carnal de la Reina doña Victoria Eugenia, y por lo tanto tío abuelo segundo de don Juan Carlos I de España.

El cortejo fúnebre, que recorrió el centro de Londres desde el palacio de Saint James hasta la abadía de Westminster y después hasta la estación de Waterloo, fue seguido por miles de personas que mantuvieron un respetuoso silencio, y muchas de las cuales habían permanecido toda la noche a la intemperie para asegurarse un lugar entre las primeras filas del público.

Más de cinco mil policías participaron en la vigilancia y control de las zonas que debía atravesar el cortejo fúnebre.

Policías armados y miembros de los servicios de seguridad con prismáticos vigilaron en todo momento la zona. A primeras horas de esta mañana policías con perros entrenados para el descubrimiento de explosivos rastrearon la abadía de Westminster. En las terrazas de los edificios habían sido apostados hombres armados y se reforzaron los controles, en los últimos días, para la vigilancia en las entradas al país.

Los encargados de la seguridad, con la atención del Mundo centrada en Londres, y con la responsabilidad de asegurar la estancia en el país de tantos y tan importantes dignatarios no podían descuidar el más mínimo detalle.

Varios detectives comprobaron maticulosamente que ninguna papelera, ningún bolso perteneciente a espectadores sospechosos, o ningún lugar con capacidad, escondiera explosivos o armas.

La zona por la que debía transcurrir el cortejo fúnebre estaba totalmente vigilada, y las calles por las que pasaría la comitiva estaban acordonadas desde casi una hora antes de iniciarse el recorrido.

MILLONES DE PERSONAS LO VIERON EN TV.E.

Londres (Efe). — Millones de personas a través de la televisión y miles en las calles de Londres siguieron hoy, miércoles, paso a paso, la ceremonia del funeral de lord Mountbatten de Birmania.

La ceremonia religiosa en la abadía de Westminster finalizó a las 12,30 (13,30 en España), cuando el féretro fue sacado a hombros de la abadía para ser conducido hasta la estación de Waterloo.

Lord Mountbatten estableció en las normas que para su funeral dejó escritas meses antes de morirse, que ningún representante del Japón debería asistir al mismo.

LA INHUMACION

Londres (Efe). — Un tren real condujo esta mañana el féretro con los restos mortales de lard Mountbatten desde la estación londinense de Waterloo hasta la ciudad de Romsey, a unos 150 kilómetros de la capital británica.

En la estación de Romsey, la Reina Isabel II, el duque de Edimburgo y el príncipe Carlos, esperaban la llegada del féretro.

Desde allí fue conducido en un coche fúnebre hasta el cementerio, seguido por un automóvil ocupado por los familiares más próximos, entre los que se encontraban su hija menor lady Pamela Hicks y su esposo David. Venían después la Reina, el duque de Edimburgo y el príncipe Carlos.

En otro automóvil viajaban la princesa Ana y su esposo el capitán Mark Phillips, además de otros miembros de la familia real británica y representantes de las Casas reales emparentadas con lord Mountbatten.

S. A. R. don Juan de Borbón figuraba también e esta comitiva, dado su parentesco con lord Mountbatten.

Tres de los más allegados familiares de lord Mountbatten no pudieron sino seguir las ceremonias del funeral en la abadía de Westminster a través de la televisión.

La hija mayor de lord Mountbatten, lady Brabourne, su esposo lord Brabourne y su hijo Timothy, de 14 años, permanecen aún en el hospital irlandés de Sligo, reponiéndose de las graves heridas que recibieron en el atentado que costó la vida a lord Mountbatten.

CENTRAL DE VALDECABALLEROS

LA RESOLUCION DE CONSTRUCCION QUEDA EN SUSPENSO HASTA EL 15 DE OCTUBRE

A pesar de la huelga de la flota de CAMPSA, está garantizado el suministro de gasolina en el país

Madrid (Efe). — El ministro de Industria y Energía, Carlos Bustelo, se ha reunido esta tarde en la sede de su Departamento con los miembros de la Junta Regional de Extremadura, para tratar los problemas planteados tras la resolución de la Dirección General de la Energía que autorizaba la construcción de una central nuclear en Valdecaballeros.

Los miembros de la Junta Extremeña han expuesto al ministro las razones del acuerdo adoptado por el pleno de la Junta el pasado día 1 de Septiembre.

Por su parte el señor Bustelo ha accedido a la suspesión de la resolución hasta el próximo día 15 de Octubre. En este paréntesis, la Junta solicitará los informes que estime pertinentes al respecto.

Asimismo se ha acordado realizar una campaña de información a la vista de las reacciones emocionales que la construcción de este tipo de centrales conlleva.

También se ha planteado la posibilidad de realizar un estudio de plan de desarrollo industrial para Extremadura, para que, cuando se ponga en funcionamiento la central nuclear, la energía que allí se produzca sea utilizada en la mima región extremeña.

SINDICATOS PORTUGUESES CONTRA CENTRAL NUCLEAR ESPAÑOLA

Lisboa (Efe). — La construcción de la central nuclear de Valdecaballeros, en la provincia de Badajoz, podrá encadenar consecuencias ecológicas «terriblemente desastrosas», a juicio de la Unión de Sindicatos de Beja, capital del Alentejo Sur, región limítrofe con la de Extremadura.

La enérgica protesta de los sindicatos de Beja se une a la de los gabernadores civiles de aquella ciudad y de Evora que próximamente convocarán a las asambleas de distrito para examinar la dimensión del problema e insistir cerca de las autoridades de Lisboa para que soliciten al Gobierno de Madrid la anulación de aquel proyecto.

GARANTIZADO EL SUMINISTRO DE GASOLINA

Madrid (Efe). — El suministro de gasolina en nuestro país está garantizado, a pesar de la huelga que afecta a parte de la flota de Campsa, según informa el Centro de Estudios de la Energía.

Roberto Centeno, consejero delegado de Campsa, manifestó ayer en rueda de Prensa, que «ni en los primeros cinco días de paro ni en una segunda huelga que podría iniciarse el próximo día 13, si antes no hay acuerdo, habrá desabastecimiento».

LUIS MAGAÑA: NOS SIGUEN FALTANDO DOS MILLONES DE TONELADAS DE CRUDOS

Madrid (Logos). — «No creo que vaya a producirse un incremento del precio de los crudos en la próxima reunión de los países de la OPEP, salvo que empeorase gravemente la situación», ha manifestado a «Logos» el comisario de la Energía, don Luis Magaña.

Según el señor Magaña, está apareciendo la limitación de contratos de suministro en cantidad por los países productores de crudos, y esto es lo que enrarece la situación, al igual que la tensión en Irán. Por otra parte, Arabia está suministrando crudo a 34 dólares barril, lo que hace que los precios de los demás países sean altos.

Respecto a los «stocks» de crudo y derivados del petróleo en España, el comisario de la energía ha señalado que «estamos bajos porque a partir de Octubre del año pasado se está utilizando parte de dichos almacenamientos», pero esto no es algo exclusivo de España, sino que está ocurriendo en toda Europa.

«Para terminar el año nos siguen faltando dos millones de toneladas de crudos», escasez proveniente del enrarecimiento del suministro por parte de los países productores. «El nuevo precio de los crudos establecido a finales de Junio por la OPEP no ha aclarado en absoluto el mercado», ha añadido el señor Magaña.

Por otra parte, lo sequía «está empezando a pesar y esto se nota en el mayor incremento del consumo de algunos derivados del petróleo. Concretamente en el fuel ya estamos alcanzando la línea de consumo de 1978, a pesar de haberse incrementado la utilización de carbón».

Los concejales de UCD de Salamanca contra la asignación de sueldos

Salamanca (Efe). — Nada más aprobarse por el pleno del Ayuntamiento de Salamanca que los miembros de esa Corporación percibirán asignaciones económicas, los concejales de UCD, en desacuerdo con la medida, abandonaron la sala en la que se debatía el tema.

Acto seguido el alcalde, señor Málaga Guerrero, socialista puso de relieve que el acuerdo era válido al adoptarse por mayoría, ya que se pronunciaron a favor los 14 concejales socialistas y comunistas.

El alcalde recibirá una asignación de 68.800 pesetas, los presidentes de comisiones informativas, 32.966 pesetas, y por concepto de dietas a la asistencia a las distintas comisiones, cada miembro percibirá 14.652 pesetas.

El señor Málaga Guerrero advirtió que el dinero correspondiente a los concejales del PSOE será administrado por el partido que los distribuirá según las circunstancias de cada capital.

ENTREVISTA DE SUAREZ CON GARAICOECHEA

Madrid (Logos). — Fuentes de la Presidencia del Gobierno confirman que la entrevista Suárez-Garaicoechea se celebrará mañana a las seis de la tarde en la Moncloa.

La entrevista había sido solicitada por el presidente del Consejo General Vasco en el pasado mes de Agosto, pero se ha precipitado por los últimos acontecimientos en el País Vasco.

Garaicoechea pedirá a Suárez se acelere la constitución de una comisión mixta que se encargue de coordinar el orden público en Euzkadi, mientras se aprueba el estatuto.

¿EXPULSADA DEL P.S.O.E.?

Albacete (Logos). — En una notica firmada por Sebastián Moreno, que aparece hoy en «La Voz de Albacete» y sin mencionar las causas, se afirma que la señorita Carmen Díez de Rivera, que fuera jefe del Gabinete técnico de don Adolfo Suárez y posteriormente militante del PSP, y del PSOE, ha sido expulsada del Partido Socialista Obrero Español.

Consultadas fuentes madrileñas del PSOE, han informado a «Logos» que muy difícilmente se puede expulsar del partido a quien no pertenece a él. La señorita Díez de Rivera —añaden las fuentes madrileñas del PSOE— se hizo independiente cuando la fusión del PSP-PSOE no quedando integrada en el partido único.

ACUERDO SADAT - BEGIN

(Viene de primera Pág.)

tino), Rashad As-Shawa, se ha pronunciado hoy públicamente en apoyo de las gestiones pro-paz del presidente de Egipto, Anuar El Sadat, «que ha reforzado la posición de la O.L.P. en los Estados Unidos y en el Mundo entero».

Fawad Kawashe, alcalde de la ciudad cisjordana de Ramallah (también árabe), dijo, en cambio, que «Sadat no presiona lo suficiente a Israel para encontrar una solución al problema palestino».

Sadat dijo ayer, al iniciar una visita de casi tres días a la ciudad portuaria de Haifa, que está firme en su decisión de «extender la sombrilla de la paz al pueblo palestino».

Funcionarios egipcios en Haifa revelaron que su país mantiene contacto con «Al Fatah», de Yasser Arafat, y que «ellos saben que no hay otra solución que la política», y que no tienen contacto con otros grupos palestinos. Con «Al Fatah» «no existen grandes diferencias», agregaron los egipcios.

Anoche, durante la cena que le ofreció el presidente israelí, Isaac Navon, el «país» de Egipto reiteró que solucionar la cuestión palestina «conviene a los propios intereses de Israel».

Más graves son las acusaciones de los diputados del bloque oficialista «Likud» contra el canciller Moshe Dayán, que ya mantuvo ocho reuniones secretas con dirigentes palestinos de las zonas árabes ocupadas.

El general Dayán —que se reunió con esas personalidades, identificadas con la O.L.P., sin conocimiento del «premier» Begin— explicó anoche que «si se trata de hombres que no son terroristas y conviven con nosotros, debo hablar con ellos».

El canciller desea «palpar» el ambiente en los territorios ocupados, a fin de saber si Israel tendrá con quien negociar la paz y su programa de autonomía —explicó hoy la cancillería.

El ministro Dayán debe presentar la posición de Israel en la asamblea general de las Naciones Unidas, en Nueva York, adonde llegará en próximo lunes, 17.

EL PAPA REAFIRMA: INDISOLUBILIDAD DEL MATRIMONIO Y REPULSA DEL DIVORCIO

Falleció el cardenal Di Jorio que, a sus 95 años, era el de más edad de los purpurados

Ciudad del Vaticano (Efe). El Papa Juan Pablo II ha iniciado hoy en la Santa Sede un ciclo de alocuciones, que continuará durante las próximas semanas, sobre el tema de la próxima asamblea ordinaria del Sínodo de los obispos: los deberes de la familia cristiana.

En su alocución en italiano, el Papa ha hablado hoy de la indisolubilidad del matrimonio, y ha resumido su exposición sucesivaménte en varios idiomas

En síntesis, el Romano Pontífice ha reafirmado la doctrina de la Iglesia Católica sobre la indisolubilidad del matrimonio y de repulsa del divorcio.

FALLECE UN CARDENAL

Ciudad del Vaticano (Efe). — El Cardenal italiano Alberto Di Jorio, de 95 años de edad, murió en la madrugada de hoy miércoles en su residencia de Roma.

Había nacido en la capital italiana y fue designado Cardenal por el Papa Juan XXIII.

El Papa Juan Pablo II presidirá mañana jueves las exequias del Cardenal Di Jorio.

Pocas horas después de conocerse el fallecimiento del anciano purpurado, el de más edad del Sacro Colegio, ya que cumplió los 95 años el pasado 18 de Julio, el Papa envió dos telegramas de pésame, desde Castelgandolfo, al decano del Sacro Colegio, Cardenal Confalonieri, y a monseñor Marcinkus, sucesor del fallecido purpurado en la presidencia del Instituto para las Obras de Religión («Banco del Vaticano»).

¿DIMITE EL ARZOBISPO DE MILAN?

Ciudad del Vaticano (Efe). Las fuentes oficiales vaticanas se negaron hoy a confirmar o desmentir la información de la Prensa milanesa según la cual el Cardenal Giovanni Colombo, de 76 años, anunciará públicamente su dimisión del cargo de arzobispo de Milán el próximo sábado.

LOS OBISPOS POLACOS CONTRA EL ABORTO

Varsovia (Efe-Ap). Los obispos católicos polacos han renovado sus ataques a las leyes de aborto del país y han criticado duramente al Gobierno comunista por «atentar contra los principios morales», en la enseñanza de los niños.

• TOROS •

LAS CORRIDAS DE AYER

Aranjuez (Efe).— Primera de feria. Buena entrada. Cuatro toros de Atanasio Fernández, uno de Juan Andrés Garzón, lidiado en primer lugar y otro de Eugenio Marín Marcos, corrido en sexto turno. El tercer toro de Atanasio Fernández fue devuelto a los corrales por flojo de manos, saliendo en su lugar el último. Todos acusaron mansedumbre. «El Viti» escuchó aplausos en su primero. En el cuarto hizo una faena aseada y mató de media estocada. Ovación, una oreja que el diestro rechaza y se niega a dar la vuelta al ruedo. Luis Francisco Esplá se ganó grandes ovaciones al banderillear a sus dos toros. En su primero hizo una faena corta y fue ovacionado. En el quinto cuajó una faena variada y completa, premiada con dos orejas y rabo. «El Niño de Aranjuez», silencio en su primero y gran faena en el último del que le fueron concedidas dos orejas y rabo.

—Alcázar de San Juan, Ciudad Real (Efe).— Lleno hasta la bandera. Toros de Antonio Pérez, bravos. El segundo fue devuelto a los corrales por defectuoso. Andrés Vázquez fue ovacionado en los dos y dio la vuelta en uno. «El Cordobés» faena variada en su primero, premiada con dos orejas. En el quinto estuvo mal y al final se dividieron las opiniones Ruiz Miguel triunfó en sus dos toros y logró cuatro orejas y un rabo, siendo sacado a hombros.

PLAZA DE TOROS DE ARANDA

Empresa: MARTINEZ FLAMARIQUE, S. A.

FERIAS Y FIESTAS EN HONOR DE NUESTRA SEÑORA LA VIRGEN DE LAS VIÑAS, TEMPORADA DE 1979

TRES SENSACIONALES CORRIDAS DE ABONO, UNA GRAN NOVILLADA Y UN ESPECTACULO COMICO TAURINO MUSICAL

EL DOMINGO, 9 DE SEPTIEMBRE DE 1979, SEIS HERMOSOS TOROS, DE HERMANOS MOLERO, DE VALLADOLID, PARA LOS ESPADAS:

Sebastián PALOMO LINARES
Francisco Rivera «PAQUIRRI»
Juan A. Ruiz «ESPARTACO»

LUNES, 10 DE SEPTIEMBRE DE 1979, SEIS SOBERBIOS TOROS, DE DON CESAR MORENO, DE PAMPLONA, PARA LOS ESPADAS:

RAFAEL DE PAULA
ANGEL TERUEL
EMILIO MUÑOZ

MARTES, 11 DE SEPTIEMBRE DE 1979, SEIS NOVILLOS-TOROS, DE DON JACINTO ORTEGA, DE MADRID, PARA LOS FAMOSOS REJONEADORES:

ALVARO DOMECQ — MANUEL VIDRIE — JOAO MOURA — ANTONIO I VARGAS

SABADO, 15 DE SEPTIEMBRE DE 1979. NOVILLADA SIN PICADORES. SEIS BRAVOS NOVILLOS. PARA LOS ESPADAS DE LA ESCUELA NACIONAL DE TAUROMAQUIA.

Lucio Sandín - José Cubero «YIYO» - Julián Maestro

DOMINGO, 16 DE SEPTIEMBRE DE 1979. ESPECTACULO COMICO TAURINO ZARAGATA, CON LA ACTUACION DE LA BANDA "LA REVOLTOSA"

LAS CORRIDAS EMPEZARAN A LAS SEIS EN PUNTO DE LA TARDE
Todos los espadas irán acompañados de sus cuadrillas de picadores y banderilleros.

¡AFICIONADO, NO DEJES DE PRESENCIAR ESTAS GRANDES CORRIDAS!

VACACIONES GRATUITAS PARA LOS BURGALESES

(SEGUNDA FASE)

ORGANIZADAS POR LA

CAJA DE AHORROS DEL CIRCULO CATOLICO

Ante el notario del Colegio de Burgos, don Germán Cabrero Gallego, el pasado día 25 de Agosto se celebró el sorteo de VIAJES TURISTICOS 1979, en su segunda fase de la Caja de Ahorros del Círculo Católico. Nos complacemos en presentar a algunos de nuestros impositores afortunados con los viajes siguientes:

LONDRES

DOÑA MARIA CRUZ RUIZ DE DULANTO ARRIBAS y DOÑA MARIA DEL CARMEN RUIZ DE DULANTO ARRIBAS.

Calle Burgense, 22, 2.º C. BURGOS

DON AMABLE GIL GARCIA y DOÑA TEOFILA MARTINEZ SAEZ

Calle 3/34, número 13, 4.º A. BURGOS.

DON MODESTO ALONSO ANDRES y DOÑA ANA MARIA ALONSO PEREZ

Calle Vitoria, 178, 3.º D. BURGOS.

DON MANUEL DIAZ FERNANDEZ y DOÑA PURIFICACION ELIZONDO GARCIA

Calle Río Ebro, 23, 3.º Dcha. MIRANDA DE EBRO.

ISLAS CANARIAS

DON PEDRO TAMAYO RUIZ y DOÑA MARIA CARMEN BEATO LOPEZ

Travería Escuelas, 4, 8.º A. BURGOS.

DON SANTIAGO LARA AUSIN y DOÑA MARIA ESPERANZA PALMA BARRASA

Calle Avila número 7, 2.º C. BURGOS.

Felices vacaciones con la CAJA DE AHORROS DEL CIRCULO CATOLICO

Disputa por una fuente pública

Karlsruhe (Alemania Occidental). — Esta fuente de tipo "Manneken Pis" situada en una plaza pública local, es causa de una disputa entre el patrocinador de la fuente y el artista creador de las figuras. Al parecer, el artista, no ha conseguido plasmar lo que quería el patrocinador, un pensionista de Karlsruhe, que reclama le sean devueltos los 80.000 marcos que pagó al escultor. Dice el patrocinador, cuyo nombre no ha sido revelado, que la postura de los niños no es ni lógica ni natural.
(Telefoto EFE-UPI)

CUARENTA AÑOS DE LA SEGUNDA GUERRA MUNDIAL

◇ CAPITULO IV ◇

Nadie estaba preparado para la guerra, excepto -y con reservas- Alemania

◆ La intuición militar de Hitler escogió a Guderian para desarrollar las «panzerdivisionen», decisivas en la rápida conquista de Europa

◆ Consiguió aunar la tradición militar prusiana y el empuje juvenil de las nuevas generaciones

Por Francisco Ignacio DE CACERES

En realidad nadie estaba preparado para la guerra a excepción de Alemania y aún ésta con reservas. Por una mezcla de rutina, de resistencia psicológica a aceptar la dura realidad, de escasez de medios o simple desidia, Francia y Gran Bretaña, Italia y Polonia, e incluso los Estados Unidos y la Unión Soviética se encontraban la semana anterior a la ruptura de hostilidades, en mediocres condiciones estratégicas.

Decimos estratégicas, en el sentido amplio y moderno del término incluyendo en él aspectos no sólo estrictamente militares, sino también económicos, sociopolíticos, morales y aún demográficos. Este último punto, mal conocido y poco atendido, tiene un interés extraordinario en vista de esa prueba suprema que supone la guerra. Y no sólo por la simple consideración de las reservas humanas, sino como expresión fundamental de energía nacional y de potencia.

Se ha escrito cómo el extraordinario despliegue de energía humana que suponen los veinticinco años de continuas guerras bajo la revolución y el imperio en Francia (1790-1815) no se explicaría sin considerar la ola demográfica que, iniciada en la prosperidad de la Monarquía, inunda luego de jóvenes el ejército y la administración, la industria y el comercio. Por desgracia la situación es exactamente la contraria en 1939 cuando la desgana, la apatía y la actitud antibelicista, cuando no derrotista, reflejan una larga «marea baja» de natalidad francesa, mientras que Alemania (hoy un país de viejos) estaba en «marea alta».

Junto a esta consideración está la más imprecisa, pero no menos importante, de la moral de los contendientes. Sin insistir en el caso de Francia, donde las resistencias a la guerra, son por diversos motivos, casi generales tanto a a derecha, (que ve el enemigo principal en la Unión Soviética) cuanto a la izquierda, los casos de Alemania y Gran Bretaña son notables.

En Alemania, donde la oposición, relativamente escasa ha sido reducida al silencio, los éxitos del régimen y el desquite de las pasadas humillaciones, junto con la asombrosa capacidad de disciplina cívica y por supuesto militar del alemán aseguran las victorias iniciales y luego, una larga y coherente resistencia incluso cuando todo está ya perdido.

En Gran Bretaña ocurre algo parecido. Las instituciones —la Corona, el Parlamento, la Universidad, la Judicatura, la Marina y las clases sociales todas, incluída una sólida aristocracia— están intactas. El peculiar sistema de libertades se permite incluso el lujo de hacer convivir un partido comunista con los fascistas de Sir Oswald Mosley —bien es verdad que ambos son muy exiguos— y tolera un difuso antibelicismo especialmente vivo entre los intelectuales.

Pero los universitarios pacifistas de 1939 («aquellos admirables idiotas», como les llamó Churchill) serán los pilotos de caza que harán el milagro de la batalla de Inglaterra y en 1940, una encuesta realizada en Cambridge demuestra que el 67 por ciento de los estudiantes no admiten siquiera la posibilidad de una paz negociada con el Eje.

UNA GUERRA CON CARROS Y AVIONES

Sin embargo como antes deciamos, la impreparación de la Gran Bretaña, es notable en vísperas de la contienda. incluso a pesar del esfuerzo realizado a partir del «golpe de Praga» del 15 de Marzo, que se vuelcan sobre todo en la aviación y en la defensa antiaérea. Por lo demás y a pesar de los intentos del ministro Hoare-Belisha y su secretario, el famoso tratadista militar Liddell-Hart. las reformas son pocas y lentas: Gran Bretaña, sigue confiando, sobre todo en su superioridad naval todavía aplastante. Doce acorazados, tres cruceros de batalla, siete portaviones, sesenta y cuatro cruceros. casi doscientos destructores y cincuenta y ocho submarinos (uno más que Alemania) componen una magnífica fuerza naval al comenzar la guerra.

La debilidad de unos, es la fuerza de los otros. Gran Bretaña, cuyas fuerzas terrestres han sido siempre escasas, necesitaba además dispersarla en el Continente y por el ancho Imperio para evitar el copo en su posición insular. Por el contrario Alemania —al revés de lo que ocurrió en la primera gran guerra, cuando la Kriegmarine fue capaz de enfrentarse con ventaja a la Royal Navy en Jutlandia— era débi' en el mar. Aparte de los tres acorazados de bolsillo clase «Deutschland», disponía de los dos cruceros de batalla «Sharnhorst» y «Gneiseanau», seis cruceros, diecisiete destructores y cincuenta y seis submarinos.

A principios del 39 Frau Von Löwenfeld, nieta de Bismarck, asiste como madrina a la botadura de un enorme acorazado, luego famoso, que lleva el nombre de su ilustre abuelo. Este navío y su gemelo, el «Tirpitz» junto con los cruceros «Prinz Eugen» y «Blücher» serán las únicas unidades de superficie, que entrarán en servicio comenzada ya la guerra Lo demás se dedicará al arma submarina.

Francia e Italia —cuyas escuadras son superiores a la alemana— presentan serias fallas en sus fuerzas armadas. Italia dispone de 67 divisiones y mal equipadas. Francia, de un centenar con mucho material anticuado, pero confía en sus colosales fortificaciones (la línea Maginot), que luego no serviría para nada. Ambas naciones, disponen de una aviación numerosa, pero de calidad mediana.

LA DEFICIENTE GEOPOLITICA ALEMANA

Tanto ingleses como franceses e italianos —para no hablar de los polacos, cuyo importante ejército disponía nada menos que de once brigadas de caballería montada y sólo una blindada— estaban muy retrasados en carros. A pesar de las prédicas de Liddell-Hart en Inglaterra y de cierto coronel De Gaulle en Francia, sus fuerzas blindadas no estaban a la altura de las circunstancias; y en cuanto a Italia aquellas se componían, sobre todo. de los minúsculos «negrillos» Fiat de la guerra de España

En aviación, —exceptuando el magnífico «Spitfire» británico— y en fuerzas acorazadas, así como el empleo conjunto de ambas, los alemanes eran maestros, mientras los demás estaban aprendiendo... a costa propia Es típico de la sorprendente intuición militar de Hitler que, por decisión propia y saltando por encima de las trabas de los generales «ancien regime», escogiera a Guderian para desarrollar al máximo las «Panzerdivisionen», que luego serían la punta de lanza en la conquista de Europa.

Paradójicamente, los franceses tenían más carros (3.100) que los alemanes (2.500), pero más anticuados y dispersos en unidades auxiliares. La idea genial de los alemanes consistió en utilizarlos como arma aparte, como divisiones acorazadas y con fuerte apoyo aéreo. Cuando el embajador francés en Berlín, François Poncel presenció el desfile de una de estas divisiones con una densa cobertura de «Stukas» (Sturmkampfflugzeuge o sea bombardero de ataque en picado, ya ensayados en la guerra de España) se quedó asombrado y comunicó su alarma a París, pero no consiguió nada.

Libres del viejo material de la I-GM (perdido o entregado a los aliados), disponiendo del 14.5 por ciento del total mundial de producción industrial (los Estados Unidos de entonces, el 42 por ciento, tres veces más), la combinación de la gran tradición militar prusiana y la del empuje juvenil de las nuevas generaciones hizo el resto. Y la «blitzkrieg» (guerra relámpago) devoraría el continente en pocos meses.

Sin embargo, al llegar a los límites estrictamente continentales, la formidable máquina de guerra se atascó. ¿Por qué? Se han escrito bibliotecas enteras sobre esto, pero hay, a nuestro juicio, una causa fundamental: una geopolítica adversa. Paradójicamente en la cuna de la ciencia geopolítica (por más que la escuela de Munich la utilizase como material de propaganda) no pudieron hacer nada contra los grandes espacios (la estepa rusa, el océano) y lo único que intentaron, sin lograrlo, fue cortar las líneas de comunicación enemigas: en Gibraltar, en Malta, en Suez y en el Atlántico. Y al final, como siempre la gran potencia naval vencería a los dueños del continente.

(Exclusiva Logos). — Prohibida la reproducción)

Próximo y último capítulo: «Ingleses y franceses, de acuerdo en que Polonia pague el precio de la paz, que era Danzig.

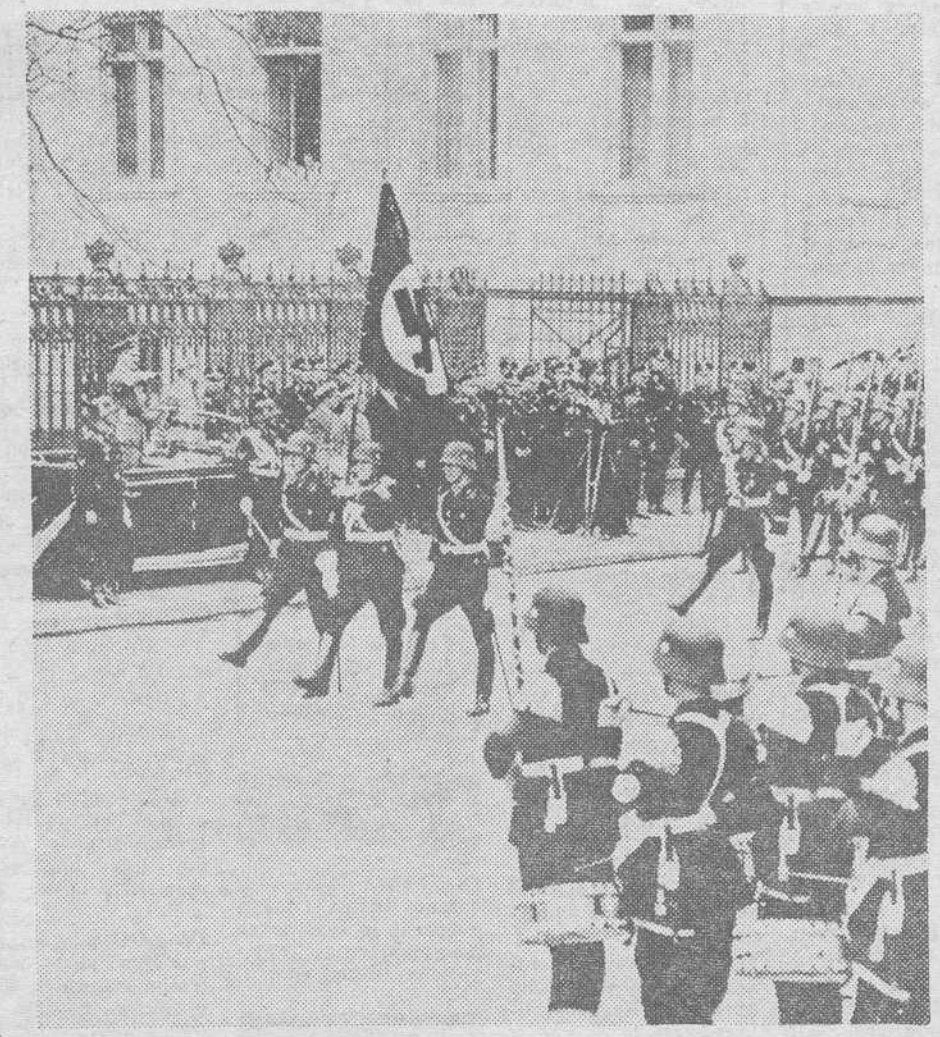

Las "SS" alemanas formaban una auténtica orden de caballería, con sus ritos, ideales y organización. Aquí vemos una unidad desfilando ante Hitler.
(Foto Archivo)

LOS OTROS REFUGIADOS

No son sólo los vietnamitas los que huyen de su patria. Cerca de Viena hay un campo para personas llegadas del Mundo entero, en su mayoria, de la Europa del Este

Viena (Crónica REUTER-FIEL, Servicios Especiales EFE, por Colin McIntyre, en exclusiva para DIARIO DE BURGOS). — Aunque la atención mundial se centre en los refugiados de Indochina, hay un problema semejante mucho ms antiguo pero aún sin resolver.

El campo de refugiados de Traiskirchen, que ha visto pasar por sus puertas a 300.000 personas en su mayoría europeos del Este, desde que se fundó hace veintitrés años, está lleno hasta los topes. «En parte, es cuestión de temporadas —dice Berhard Glormann, uno de los encargados. En verano, siempre hay turistas del Este que salen de su país en un viaje colectivo pero no regresan».

Añade, sin embargo, que en los últimos cuatro años ha habido un aumento constante del número de refugiados de Europa Oriental, no todos salidos como turistas de su lugar de origen. Algunos han cruzado ríos a nado, otros han aprovechado un momento en que la vigilancia era escasa y otros han saltado alambradas.

Hace dos años, dos mecánicos de aviación rumanos robaron un avión de la Cruz Roja y llegaron a Austria, esquivando la persecución de los cazas de su país.

TREINTA NACIONALIDADES

Hay ahora 1.800 personas en Traiskirchen, a 25 kilómetros de Viena, y 450 más en cuatro anexos en distintos puntos del país. Habrá que hacer sitio para los 200 vietnamitas que Austria ha decidido aceptar.

Por término medio, pasan por el campo 3.500 personas al año. En la actualidad, la mayoría la constituyen los rumanos, aunque también hay algunos chilenos, varios asiáticos expulsados de Uganda por Idi Amín, cristianos del Líbano y muchos más, representantes en conjunto de treinta nacionalidades.

Esta aglomeración de personas muy distintas puede producir tensiones y los encargados del campo lo saben. «Dadas las condiciones, aquí siempre hay problemas» dice Glormann.

Problemas hubo y grandes en Noviembre pasado, cuando un grupo de checoslovacos. que dijeron que un compatriota suyo, ex-miembro de la Legión extranjera francesa se dedicaba a aterrorizarles, se vengaron golpeándole con barras metálicas y arrojándole luego desde la ventana de un tercer piso. El hombre murió.

Otro de los grandes problemas que tienen las autoridades es que no sólo aumenta el número de refugiados sino que también se alarga el tiempo de permanencia al ser cada vez más complicado conseguir permisos de emigración «Hace unos años. estaban tres meses por término medio. Ahora son seis meses al menos», dice Glormann.

LIMPIO Y BIEN ORGANIZADO

Aunque no sea exactamente un lugar cómodo y agradable, el campo está limpio y bien organizado y ofrece alimentación, vivienda, atención médica y dinero para gastos menudos a sus residentes mientras éstos consiguen algo mejor.

Los recién llegados han de pasar primero por la sección de «cuarentena», una zona cerrada donde se les interroga sobre su vida pasada y sus razones para marcharse de la patria y donde son sometidos a un meticuloso reconocimiento médico.

Después pueden pasar a la «sección libre» del campo. Allí están autorizados a salir de compras o a buscar trabajo en el exterior. Esto último resulta cada vez más difícil, dice Glormann.

En el patio del grupo de edificios se ven filas de coches fabricados en el Este de Europa algunos aún con sus matrículas, usados por los fugitivos para escapar a Occidente con el pretexto de un viaje turístico o de negocios.

Por los tristes pasillos, juegan los niños, gritando en media docena de idiomas En la puerta de una habitación, un rótulo anuncia clases de inglés para los que piensen emigrar a Estados Unidos o para los que quieren pasar el tiempo de este modo.

Más arriba, en las pequeñas habitaciones donde a veces conviven durante meses dos o tres familias que hablan lenguas distintas, los refugiados, esperan el momento de la marcha fumando, bebiendo o haciendo planes que quizá nunca lleguen a hacerse realidad.

NUESTROS COLABORADORES

EL «CANON»: RAZONES DE JUSTICIA Y SOLIDARIDAD

Por Francisco RODRIGUEZ

Desde una posición de observador directo de la polémica que han suscitado las declaraciones de Jesús Hervella, consejero de Industria y Energía del Consejo General de Castilla y León, en torno a la necesidad de un «canon» para la energía producida y exportada desde Castilla y León, entiendo que no estará de más hacer algunas consideraciones.

Parece evidente que, junto a comentarios ecuánimes y apropiados, se han sucedido las interpretaciones erróneas y sensacionalistas en el mejor de los casos, cuando no mal intencionadas Hay quien pretendía, al menos aparentemente, suscitar un enfrentamiento entre dos regiones. Hubo quien indicó, casi con tono paternalista, que «éste es el camino». Pero no es menos cierto que desde tierras vecinas se nos tildó de locos, al entenderse que con la propuesta de Jesús Hervella se podía llegar a trocear el mercado nacional.

Desgraciadamente muy pocos comprendieron desde el principio el alcance de las declaraciones del consejero de Industria y Energía: se trataba de una propuesta meditada, seria y por tanto no planteada desde el rigor de un verano caluroso. Se busca la asignación, vía «canon», de parte de los ingresos fiscales producidos por la energía eléctrica a las zonas productoras de la misma, lo que no supone ningún gravamen de tipo interregional. Así de simple y sencillo. Quienes llegan a conclusiones distintas están necesariamente desinformados, ya que en la propia Comisión de Industria del Congreso se recogió una propuesta que, entre otras cosas, señalaba: «El Gobierno propondrá otro proyecto de ley por el que se establezca un «canon» sobre la potencia de las instalaciones de generación eléctrica de carbón. hidráulicas o de energía nuclear que revierta en beneficio del desarrollo de las zonas directamente afectadas por la implantación de tales instalaciones».

Hay razones de justicia y solidaridad que afianzan la idea del «canon». Es, cuando menos, desproporcionado el que gobernantes de una región se opongan a la instalación de centrales nucleares, térmicas, etc., al entenderlas peligrosas para quienes allí habitan, y no admitan la posibilidad de que —quienes corren ese riesgo— puedan ser beneficiarios de una «prima fiscal» sobre la energía que se produce y exporta. Lo que sí sería una locura de nuestros representantes en el Parlamento es admitir tales instalaciones a cambio de nada o simplemente por «razones de Estado», aún siendo conscientes de su necesidad.

No debe sorprender, de igual modo, que no haya suscitado idéntica polémica el recargo de una peseta en litro de gasolina con cargo a un fondo que va a cubrir los débitos o parte de ellos, de las distintas Corporaciones. Se entiende —nadie en esta caso se ha referido al troceamiento del mercado ni a una hipotética «locura» —que reciban asignaciones más altas los Ayuntamientos con mayor número de habitantes, que se supone tienen más números rojos Y se explica que el Gobierno trate de sanear las finanzas municipales porque sólo así se podrá hacer realidad el principio constitucional de que la autonomía comienza en el Municipio. Como se explica que pretenda primar de alguna forma a aquellas zonas, comarcas, provincias o regiones que no pongan obstáculos a las instalaciones de generación eléctrica.

El señor Hervella ha dado muestras de valentía y sensatez. El Consejo General puede decir otra vez que está actuando con sobriedad, sin notoriedades hacia el exterior. trabajando seriamente por Castilla y León.

El pueblo, los lectores y oyentes de medios de comunicación, pueden presumir también de haber sabido estar al lado de sus representantes a través de infinidad de expresiones públicas. Hasta el punto de que, cuando se realizaron las precisiones que parecían obligadas, más de uno llegó a pensar y escribir que el consejero de Industria y Energía había dado marcha atrás en sus pretensiones.

Papelería ...GRA
FOTOCOPIAS EN EL ACTO
Vitoria, 13 Teléfono 20 28 52 BURGOS

Cantabria hizo a Castilla... y no la destruirá

Por José María CODON

CANTABRIA significa lo mismo que la Montaña. "Cantabria" son los montañeses de la provincia de Santander y de buena parte de las de Burgos, Palencia y Logroño. Esto clarifica mucho la misión que tuvo y que debe desempeñar la antigua Montaña de Burgos (Santander) en estos momentos, en que se están cociendo las deficientemente llamadas preautonomías y autonomías, a las que debe añadirse siempre el adjetivo "regionales" —o mejor llamarlas regionalizaciones— porque hay bastantes autonomías que no son regionales: ejemplo la universitaria.

El papel de la Cantabria ante el hecho inminente de la organización regional es afirmar su esfera autonómica propia dentro de la autonomía general de Castilla y León, y nunca fuera, y al mismo tiempo impulsar en Castilla una función de coordinación y solidaridad nacional, ya que ésta ha sido siempre y será la política castellana. Santander dentro de Castilla es el corazón propulsor que por la antena del Ebro bombea la solidaridad.

Identificar una provincia con una región y crear minirregiones "autosuficientes" que caigan en la tentación autárquica de las grandes chimeneas y de las "certeras reformas agrarias" no es camino.

La región no se fabrica, se constata, ha dicho el regionalista francés Servan Scrheiber. El mejor argumento de la unión íntima entre Cantabria y el resto de Castilla, son doce siglos de estrecha compenetración y convivencia.

Nos proponemos desarrollar las razones étnicas, históricas, demóticas, culturales, sociales, lingüísticas, jurídicas y económicas que prueban que Cantabria engendró y conformó a Castilla, y que la Montaña en ella ha vivido y vive y que ambas se necesitan mutuamente como la respiración. Esta continuidad es un hecho ancestral. La separación de Santander de la región matriz sería un fenómeno "contra natura".

Desde "el pequeño rincón" del Poema, creció y se difundió Castilla, primero por España y luego por el Mundo. Cantabria significa tanto "Canta iber", "cabe el Ebro" como "Kant Eber" "el rincón de la ola". Montaña, río Ebro y mar. Aquí nació la lengua común, el castellano, como gustaba llamarle Menéndez Pelayo, el idioma. Y ya decían los estoicos que el idioma es una propiedad difícilmente cambiable. Este idioma no es una lengua doméstica de Santander, Burgos y Rioja, sino de más de veintiún naciones, es el vehículo alado que une a trescientos millones de seres hispánicos en cuatro continentes. Con su mensaje navegaron las proas comerciales y guerreras y animó con su energía verbal las proezas bélicas y las culturales de tantas batallas del espíritu. Aquí está el manantial de la cultura castellana, que sembró de apellidos de estos valles y merindades el Mundo conocido y aportó cerebros insignes a la Ciencia Española; aquí comenzó el arte cantábrico, visigótico, románico, gótico, plateresco o neoclásico que se fue sembrando, peñas abajo por todo el resto de Castilla. ¡Manes de Herrera!

Desde Burgos, el Almirantazgo de las Naos y el Consulado del Mar movilizaron aquellas naves cántabras, que al mando del burgalés Bonifaz entraron en Sevilla y lanzaron las escuadras que dieron la vuelta al mundo y luego muchas vueltas más. El comercio, los linajes, los blasones y las talegas prosperaron por respirar el aire de las behetrías y las merindades cantábricas, bajo la espada simbólica de la Justicia y las varas rectas de Laín Calvo y Nuño Rasura.

Siguiendo el método de Giovanni Papini, no quiero comenzar un camino histórico ascendente, partiendo de la antigüedad, sino empezar mi labor por las últimas páginas, por la actualidad, por el día de hoy, marchando después hacia atrás hasta la primera página de la Historia del tema cántabro.

Hoy día una minoría, sin dar una sola razón ni porqué, plantea el problema de la separación de Santander del resto de Castilla. Eso es un criterio provincialista que va contra la corriente del regionalismo aunque se pretenda dar el nombre y el concepto de provincia-región a Santander. La provincia-región no existe ni puede existir en filosofía política ni constitucionalmente. Es una utopía.

Todos los grandes historiadores de España y de Castilla coinciden —los últimos, Pérez de Urbel y Sánchez Albornoz—, en que Santander no debe romper las amarras que le unen a Castilla, que no debe quedar en esta era regionalista Castilla troceada.

El estribillo creciente es este: "Cantabria aislada nunca será nada". El refranero aconseja: "La unión hace la fuerza". La reina de la unidad, Isabel la Católica, aplicó a sus reinos esta verdad evangélica: "Lo que Dios ha unido el hombre no lo separe" Las regiones son unidades históricas, y un poeta, muerto joven, lanzó esta anatema contra los separatismos territoriales: "La destrucción de las unidades históricas atrae la cólera celeste".

Razones de peso contra el secesionismo son las consecuencias negativas que para la economía, la cultura, el turismo, las playas, el puerto, la defensa del ferrocarril y de los accesos a la llanura, sufriría Santander. Se colapsaría la vida misma.

Basta con reflexionar en que ninguna provincia hermana de España ha tenido ese gesto de desgarro de la región matriz: Ejemplo: No se le ha ocurrido a Gerona desmembrarse de Cataluña, ni a Castellón de Valencia, ni a Guadalajara de Castilla la Nueva, ni a Córdoba de Andalucía, ni a Teruel de Aragón, ni a Guipúzcoa de las Vascongadas, ni a Badajoz de Extremadura ni a Orense de Galicia. (Argumento de Derecho comparado).

Pero es que además, constitucionalmente, jurídicamente, es imposible la secesión porque según el inciso del artículo 143 de la Constitución, que es aplicable sólo a tres antiguos reinos perfectamente diferenciados (Asturias, Navarra y Murcia) sólo las provincias con entidad regional histórica, pueden acceder a la autonomía. Jamás tuvo entidad regional histórica Santander ni la tiene ahora, como no la tuvo Burgos ni León (provincia). ni Logroño. Santander fue una parte del antiguo Reino de Castilla, después región castellana, desde la primera oleada de los foramontanos.

Seamos foramontanos ahora. Salgamos del recinto querido, pero estrecho. de los montes como nos aconseja el ejemplo de nuestros mayores Enfoquemos los problemas con horizontes, mirando para fuera, que es mucho más grande que una provincia el interior de España y la España interior.

Cantabria hizo a Castilla. Una minoría cántabra no podrá deshacer a ambas.

anuncios por PALABRAS

Estos anuncios se reciben en nuestra Administración (Calle San Pedro Cardeña, 34, teléfono 211511) y Delegación (Vitoria, 13), de NUEVE Y MEDIA de la mañana a UNA de la tarde y CUATRO A SEIS de la tarde, así como en todas las Agencias de Publicidad. — PRECIO: CINCUENTA pesetas hasta diez palabras. Cada palabra más, CINCO pesetas.

Alquileres

ALQUILO piso estudiantes Avda. Cid. Informes Trinas, 10-4.º derecha.

LOCAL en alquiler se necesita, nuevo o viejo, 40, 60 m.² Telf. 228036.

NECESITO entreplanta con servicios, 30 m.² aproximados, igual dos habitaciones pegando, propias despacho planta baja. Telf. 211851.

BUSCA piso pequeño en alquiler señor mayor, planta baja, calefacción, proximidades Bus. Calvo Lerma. Lista de Correos.

ALQUILO piso amueblado temporada, edificio moderno. Sagrada Familia, Telf. 213283.

ALQUILO piso amueblado C/ Madrid, n.º 70 5.º F. Telf. 205035, de 12 a 3.

ALQUILO piso amueblado, calefacción central. Telf 219273.

ALQUILO nave, carretera Irún, frente Firestone. Avisos Tlf 215016.

SE ALQUILA piso amueblado zona Vigón. Telf. 207223.

ALQUILO piso céntrico temporada a estudiantes (chicas). Telf. 201540.

ALQUILO chalet amueblado, céntrico. 10 camas, dos baños, 2 salones. Telf. 211894, de 3 a 6.

ALQUILO piso amueblado, con calefacción central. Telf. 227076.

SE ALQUILA apartamento amueblado en Aranda de Duero. Plaza de garaje, servicios centrales, céntrico. Telf. 217542.

NECESITO piso en alquiler, calefacción central, zona céntrica. Llamar al Tlf. 222709.

SE NECESITA piso alquiler, sin amueblar, preferiblemente céntrico. Teléfono 221676.

ALQUILO piso amueblado a estudiantes. Tlf. 223757.

BUSCO apartamento o piso pequeño, con servicios centrales, céntrico, en alquiler de 9,30 a 11 204537

SANTOS. Alquilo piso a estudiantes en Gamonal. C/. Julio Sáez Hoya, n.º 8-6.º

NECESITO piso alquiler con o sin muebles. Frigo. Moneda, 13. Tl. 201006.

ALQUILO piso amueblado amplio muy céntrico, calefacción. Telf. 201365.

ALQUILO piso amueblado Grandmontagne, 10-4.º A, 12 a 8.

ALQUILASE piso amueblado. Calle Miranda, 6-1.º Drcha.

SE ALQUILA chalet céntrico, amplio, amueblado. Telf. 211894.

ALQUILO piso amueblado. C/. Amaya, n.º 2-4.º Drcha.

ARRIENDO mes de Septiembre apartamento (Torremolinos) Ritort. R. Católicos, 4

SE ALQUILA piso sin muebles. Padre Silverio. 205385.

NECESITO apartamento céntrico amuebiado, con servicios centrales Telf. 202934.

SE ALQUILA piso en Barriada Urbecasa, N.º 1, 5.º B. Razón: Elías Pérez. Villimar.

RITORT — Alquila en Torremolinos, Alicante, apartamentos Septiembre. Reyes Católicos, 4.

RITORT — Alquila piso amueblado calle Puebla, tres habitaciones. Reyes Católicos, 4

RITORT — Alquila o vende local 240 metros reformado, ideal exposición, C/. Madrid.

RITORT — Alquila piso Santa Clara, amueblado, cuatro habitaciones. Reyes Católicos, 4.

RITORT. — Alquileres de apartamentos, pisos Alicante mes de Septiembre precios reducidos. Informaremos Reyes Católicos, 4.

VILUMBRALES. — Alquila su piso sin gastos, cobros, administración. Vitoria, 163.

VILUMBRALES. — Alquila piso amueblado zona Gamonal Vitoria, 163-1.º

VILUMBRALES. — Alquila local reformado para cualquier negocio.

Automóviles y accesorios

ALQUILER sin conductor, coches nuevos, todas las marcas «Servi Auto» Sanjurjo, 9. Teléfono 222715.

DUCAR. Automóviles venue las mejores marcas a mejores precios. Facilidades. Teléfono 229107

AUTOMOVILES PEDROSA — Compra venta de toda clase de automóviles. Stock mínimo, ciento cincuenta vehículos para que usted pueda elegir. Garantizados. Facilidades hasta 24 meses. Teléfonos 220047 y 227767

FUNDAS para su coche, confección y montaje en el día. Arahuetes, San Isidro, 13. — Teléfono 207327.

VENDO moto Bultaco Frontera, todo terreno, matrícula D, nueva. — Teléfono 222541.

AVIA 2 500 ganadero. Ebro F-108 Combi-5. Citroen AK-400 Avia 1.000, DKW 1.000 y 1.300 Ruera. Calle Vitoria 19

OCASION, vendo Ford Fiesta GHIA como nuevo. Informes esta Administración.

ANTES de comprar su vehículo de ocasión véalos y compruébelos sin compromiso en Automóviles Ducar. Casa la Vega. 15. Todas marcas.

AUTOMOVILES vidal. Compra venta automóviles. Vendemos toda clase de automóviles usados, totalmente revisados. Facilidades hasta 18 meses. Compramos su coche usado y se lo pagamos al contado Madrid. 91. Teléfono 203461

EUROCASION es la garantía. Trabado. S. L. Agencia Oficial Citroen Peugeot. Carretera Madrid-Irún. Kilómetro 234. General Sanz Pastor, número 6.

EUROCACION — Coches revisados y garantizados, todas marcas y modelos. Trabado, S. L. Carretera Madrid-Irún, Km. 234. Teléfonos 200543-200542. General Sanz Pastor, número 6.

AUTOMOVILES 200 somos especialistas en coches de uno a tres años. 127 un año 128 un año 1.200 un año R-5 dos años. R-12 dos años. R-12 Familiar tres años. 131 Perkins BU-C. 132 Mercedes BU-B. Dodge Valiant Diesel Turbo. 100 vehículos seleccionados nuestro lema es garantía y seriedad. Garantía firmada por un año por mano de obra y materiales Vitorio. 200 Teléfono 220733.

JUAN vende 600-E, 850. 127. 124 1.430 128 131. 132. 1.600, 1.800 R-5, R-6, R-7. R-8 R-12-S, Simca 1.000 1.200, 1.200-E. 65 Palace. Dyane-6. C-8. Ford Fiesta, varios modelos más. Garantizados por un año, piezas y mano de obra. Facilidades. Vitoria 235.

VENDO 2 furgonetas Citroen 2 HP AKS-400, Simca 1.200 y R-8. Calle Salas, 12. Bajo.

DESGUACES Martín; compra vehículos accidentados y para desguace, calle Pisuerga, sin núm. (Crucero San Julián).

SE VENDEN Volkswagen. Llamar teléfono: 206510. Calle Cervantes, 5, 3.º, D.

VEHICULOS de ocasión, no se deje convencer con palabras. Automóviles Grandmontagne le ofrece: vehículos con menos de seis años, un año de garantía, en piezas y mano de obra, reparación de averías en cualquier punto de España. Máximas facilidades. Abierto todos los días hasta las nueve, incluso sábados. Francisco Grandmontagne, 22 teléfono 215050.

AUTOCID, S. A. concesionario de Ford España vende todas las marcas nacionales en vehículos de ocasión. Totalmente revisados de mecánica, chapa y pintura, facilidades de pago y nuestra garantía A-1 es inejorable. Visítenos en Carretera Madrid kilómetro 234,400 Telf. 208442. Abierto sábados todo el día.

VENDO B.M.W. 1.800 TI. Camino Mirabueno, 31. Trasera. Taller.

VENDO Simca 1.000 particular particular económico. Grandmontagne, 16-7.º C.

VENDO 600 muy económico. Plaza Antonio José, n.º 4-1.º B.

VENDO Land-Rover, 109 Diesel, como nuevo. Teléfono 221914.

OCASION. Seat 1430. Razón en Bar Imperial San Pedro Cardeña. Buen estado.

VENDO D.K.W. y motor alternador especial para chalets sin luz. Telfs. 215500 y 228909.

HERTZ. Alquiler sin conductor Ret a Car.

HERTZ alquila con kilometraje ilimitado y precios especiales a empresas

HERTZ. Alquílelo aquí entréguelo allá. Más de 50 oficinas. Estamos en los principales aeropuertos

HERTZ. Aceptamos las principales tarjetas de crédito

ALQUILE un coche Hertz mientras reparan el suyo.

HERTZ. Calle Vitoria 115 220616

VENDO Volvo automático. 264-GL. Teléfono 218104.

VENDO Ranchera Ford Taunus. Morris 1.100. Telf. 201145

SE VENDE 850 particular. Telf. 201573.

VENDO Citroen C-8, 60.000 Ptas. Telf. 207625 tardes.

VENDO Mobylette-Serpha. Telf. 209823, de 1 a 3 y de 8 a 10.

SE VENDE R-10 económico. Razón: C/. Segovia, n.º 24-3.º Telf. 200460.

VENDO R-8. San Francisco, 157. Taller.

VENDO R-6 en buen estado 150.000 Ptas. Facilidades de pago. Tlf. 229114.

VENDO Renault 8. Tlf. 225379.

Colocaciones

GANARAN dinero efectuando sencillos trabajos caseros. Escríbanos. Hispanotensa. — Benidorm (Alicante).

MADRID interna, sabiendo cocina, experiencia llevar casa, matrimonio dos niños, informada, sueldo y salidas convenir. 210280.

SE NECESITA chica fija. Informes: Deyco. Plaza San Agustín, 1.

SE NECESITA chica fija, con informes — Bar Achuri.

CHOFER de primera se ofrece para trabajar 30 días. Telf. 204967.

SE NECESITA chica para hacer limpieza en casa particular, 3 ó 4 horas. Llamar de martes a jueves de 2 a 4. Telf. 220223.

SE OFRECE delegación o representación artículos bolsos y lencería. Informes Gran Bar Punta Brava. Sr. Gutiérrez, de 4 a 7 tardes.

SE NECESITA chica para Madrid, con informes. Buen sueldo. Llamar de 10 a 12 al teléfono 206404.

SE NECESITA chica externa todo el día. C/. General Yagüe, 8-5.º A.

SE NECESITA mujer sepa de cocina para todo estar, dirigirse Hostal Los Maderos. Cogollos, o bien a esta Administración, núm. 2539.

SE NECESITA chica para Madrid con informes, buen sueldo. Telf. 218966

SE NECESITA chica mayor 20 años, con informes. Preferible interna 207493.

SE PRECISA chica de 8,30 a 6,30 sabiendo cocina y con informes. Avda. General Yagüe, 10-6.º B. Tardes.

NECESITO chica externa con informes. Presentarse Vitoria 170. Comercio Calzados Luis.

NECESITO chica casa 3 de familia. San Cosme, 2-3.º Drcha. Telf. 205590.

NECESITO empleada de hogar. C/. Héroes de la División Azul n.º 5, 2.º B. Telf 210955.

SE OFRECE conductor de 1.ª especial, autocar, taxis o camión ruta fija, con experiencia. Informes C/. Carretera Poza, n.º 6 9.º D.

CHICA interna con informes sepa cocina. Muy buen sueldo. Llamar Tlf. 206543.

NECESITO asistenta. Valladolid, 2-2.º Drcha.

SE NECESITA chica mayor de 25 años. Llamar al Telf. 205903.

MUCHACHA externa necesito. C/. Valladolid, n.º 2-6.º B.

SE NECESITA asistenta. C/. Vitoria, 31-2.º derecha.

MATRIMONIO con niños necesita chica, sólo mañanas. Festivos libres. 223412.

MATRIMONIO con un niño, necesita chica interna. Buen sueldo. Tlf. 203332.

SE NECESITA chica con informes, matrimonio sin hijos. Tlf. 204421.

PRECISASE muchacha de servicio externa. Castellana, jardín, n.º 20. Telf. 209761.

SE OFRECE conductor con carnet de 1.ª Ricardo Nebreda. Santa María Tajadura.

SE NECESITA chica fija con informes. Presentarse San Lesmes, 18-11.º C (de 1 a 3).

SE NECESITA chica mañanas o tardes. Tlf. 201989.

SE NECESITA chica que sepa cocinar. Interesadas llamar Telf. 225446.

ADMINISTRATIVO con experiencia se ofrece para hacer trabajos en oficinas de contabilidad, mecanografía y legislación laboral. Tlf. 229534.

SE NECESITA chica de 9 a 7; presentarse de 10 a 12 Sanjurjo, 39, 6.º centro.

SE OFRECE chófer de primera. Teléfono 201689.

SE NECESITA asistenta de 10 a 5 y chica fija para Madrid. Generalísimo, 14-1.º Telf. 206387.

Compras y ventas

ESTANTERIAS metálicas Dexion montaje inmediato Ruera Vitoria 19 Telf 203887

CONSTRUCTORES: Vendo piedra sillería y mampostería. Alfareros, 23 bajo Teléfono 223659.

CONTRATISTAS: Vendo tijeras o cerchas de hierro de 6 10 y 13 metros luz Alfareros 23 Telf 223659

SE VENDEN perros mastines y pastores escoceses Teléf. 201471.

POLLITAS rojas camperas producción huevos morenos, máxima resistencia, excelente puesta de cinco semanas a cinco meses dirigirse Montserrat. — Rector Esperabé, 10. — Salamanca teléfonos: 214007 212015.

VENDO 100 chopos en Avellanosa de Muñó. Ticiano Alvarez.

SE VENDEN patas traseras, hidráulicas. Enrique Revilla Villamayor de los Montes. Teléfono 189012.

VENDO 70 m. piedra sillería lanca labrada, escuadradas. Tlf. 212015

SE COMPRA piano en buen. estado. Teléfono 214912.

VENDO fotocopiadora papel normal, oportunidad. Tlfs. 209148 y 224267.

Enseñanzas

INLINGUA Cursos de verano Inglés francés. Preparación exámenes. Alonso Martínez 7- 3.º Teléfono 206851

Fincas

VENDO apartamento. Informes Sanjurjo 8. 7.º derecha

SE VENDEN locales. Varias superficies Avenida del Cid. Teléfono 222708

PISO lujo 249 m. dos plazas garaje Teléfono 220591 Reyes Católicos N.º 2

SE VENDE piso de lujo, 150 m² en Avenida General Vigón «Otamendi» Telf 222708

PARTICULAR vende piso 10.º de Vitoria. 46. 187 metros. Edificio Gasset. Teléfono 206867.

VENDO finca de 8.000 metros cuadrados al pie de carreetra Villalón o cambiaría por local. Telf 202189

VENDO local de 320 metros cuadrados en Avda. Cid 63. o cambiaría por local pequeño o piso Telf 202189.

BRIVIESCA, vendo piso. Razón: teléfono 225009.

EN CARDEÑADIJO, a 5 kilómetros de Burgos se vende casa con piscina y huerta. Informes: tardes Jaime Cámara, Cardeñadijo.

PARTICULAR, vendo piso, en calle Vitoria, 182, edificio cines Sedo teléfono; económico, facilidades Tel 217227

SE VENDE piso pesetas 1.450.000 350.000 de entrada resto a 12 años. Informarán teléfono 227019.

SE VENDE piso muy económico. Avisos: teléfono: 205058

EN ARANDA, vendo piso nuevo, 4 dormitorios, facilidades 502057, 502060.

VENDO piso, 3 habitaciones, salón-comedor, calefacción individual, decorado, todo exterior. Calle Pedro Alfaro, número 3 4.º D.

SE VENDE piso, Vitoria, 251, 8.º, C. Verlo de 5 a 7.

SE VENDE edificio libre. Informes. Berenguela, 8, 5.º C.

SE VENDE piso cinco dormitorios salón 40 m.² dos servicios nueve armarios empotrados cocina moderna calefacción central, dos entradas, teléfonos etc. Sgd.º Familia. Informes Telf 218981

SE VENDE piso. Plaza San Julián, 9, bajo. Ver de 6 a 9.

VENDO piso, 4 habitaciones, calefacción central, calle Santa Cruz, 22. 8.º. C. Teléf 208539.

VENDO piso, soleado, calefacción individual, terraza grande. Avenida del Cid, núm. 47, 1.º, izquierda, tardes de 6 a 8.

CAMBIO piso de Burgos por piso Madrid; teléfono Burgos: 200310 y Madrid: 2443702.

SE VENDE piso C/. Madrid. 70-7.º D.

C/. SAN BRUNO. Un tercero. Calefacción central. Tres habitaciones y salón. Galería cubierta de aluminio Exterior. Soleado.

VENDO o alquilo mesón restaurante, cerca de Catedral. Informes: Santa Agueda, 21.

VENDO piso económico, 5 habitaciones. C/. Vitoria, 239-4.º B Ver de 12 a 1 y de 7 a 9.

VENDO piso servicios centrales. Totalmente soleado. Alfareros 49, 1.º F.

SE VENDE terreno 6.200 m.² en Salas de los Infantes. Tlf. 380754

VENDO piso a estrenar de lujo en Gamonal, garaje incorporado. Más barato desubvención. Verlo Av. Eladio Perlado n.º 32. Bar Proni. de 12 a 2.

VENDO piso cuatro habitaciones, salón-comedor, cocina amueblada, cuarto de baño, calefacción individual, Francisco Grandmontagne, 17-1.º B

VENDO piso cuatro habitaciones cocina-comedor, dos aseos. Razón: Villimar, bloque 11-2.º

VENDO piso 5 habitaciones exterior soleado calefacción con o sin muebles. Plaza Logroño, 1. 3.º D.

VENDO piso barato. Gamonal o Burgos. Avisos Telf. 207168

VENDO piso céntrico económico, 4 habitaciones, calefacción central. Telf. 217432.

VENDO o traspaso negocio por no poderlo atender. Telf. 218104.

VENDO piso en Parque de las Avenidas. Razón: Telf. 207569, de 2 a 4.

GESTORIA PEREZ DIAZ

SEGUROS LA CONSTANCIA

NUEVO DOMICILIO: JULIO SAEZ DE LA HOYA, 8-7.º.

TELEFONO: 21 27 51. BURGOS.

Talleres Gráficos Diario de Burgos

TODA CLASE DE IMPRESOS DE CALIDAD

FOTOGRABADOS

San Pedro Cardeña, 34 Teléfono 21 73 58

Papelería Tagra: Vitoria, 13 Teléfono 20 28 52

En Zamora, un solo sereno para 57.000 habitantes

Zamora (Logos).— En esta ciudad, con sus 57.000 habitantes, solamente una persona presta sus servicios como sereno. Se trata de Gabriel Peña Sánchez, nacido en Palencia y que ejerce la profesión desde 1955. Presta sus servicios en el barrio de San José Obrero y gana de 7.000 a 8.000 pesetas al mes, fruto de las aportaciones que le da el vecindario del barrio. No está afiliado a la Seguridad Social y desde que años atrás el Ayuntamiento suprimió el servicio de serenos, en la Casa Consistorial no le prestan apoyo alguno.

El señor Peña trabaja de once de la noche a seis de la madrugada y a partir de las dos llama a todas las personas que tienen que ir a trabajar.

El señor Peña va vestido con un traje que le regaló un teniente de la Guardia Civil y armado con una pistola reglamentaria y una porra.

COLEGIO NACIONAL MIXTO «GENERALISIMO FRANCO»

Se pone en conocimiento de aquellos alumnos de este Centro que tengan Areas pendientes, que las pruebas de recuperación tendrán lugar los días y a las horas siguientes:

Día 11 de Septiembre, a las 11 horas, los cursos primero, segundo y tercero.

Día 12 de Septiembre, a las 11 horas, los cursos de cuarto y quinto.

Día 13 de Septiembre, a las 11 horas, los cursos de sexto, séptimo y octavo.

Que tu calle sea la más limpia: Un objetivo ciudadano de todos.

anuncios por PALABRAS

Estos anuncios se reciben en nuestra Administración (Calle San Pedro Cardeña, 34, teléfono 211511) y Delegación (Vitoria, 13), de NUEVE Y MEDIA de la mañana a UNA de la tarde y CUATRO A SEIS de la tarde, así como en todas las Agencias de Publicidad. — PRECIO: CINCUENTA pesetas hasta diez palabras. Cada palabra más, CINCO pesetas.

VENDO piso económico. Facilidades de pago. Telf. 210025.

VENDO piso económico, soleado, 3 habitaciones, salón. C/. Pedro Alfaro, 3-8.º B. informes en el mismo.

VENDO piso económico, grandes facilidades 3 h. 1 salón, baño, terraza, cocina grande. Tratar Camino Andaluces, 2-7.º A. Gamonal.

SE VENDE casa con garaje, jardín y calefacción, industria, peluquería, almacén de 54 metros en Bda. Illera. Informes: teléf. 214202. Facilidades de pago

PISO cinco habitaciones, baño, servicio calefacción individual 105 metros cuadrados, calle San Pablo, facilidades. Agenciar Palencia

SAN LORENZO, vivienda dos habitaciones, alcoba, cocina, sevicio, barato. Agencia Palencia.

VIVIENDAS extraordinarias, nuevas. servicios centrales, cuatro habitaciones, terrazas plaza garaje, zona Gamonal, sobre 1.000.000 entrada, resto muchos años. Agencia Palencia.

LOCAL nuevo mucho escaparate. Avenida del Cid, 160 metros cuadrados, precioso cualquier comercio. buena inversión. Agencia Palencia.

PETRONILA Casado, local 50 metros cuadrados. llave mano, barato, facilidades. Agencia Palencia.

FINCAS 4.000, 6.000 metros cuadrados. antes de Villatoro, propias recreo, agua, luz. facilidades. Agencia Palencia.

LOCAL céntrico para reformar, 325 metros cuadrados, precio ocasión, facilidades. Agencira Palencia.

VIVIENDA elegante, 5 habitaciones, dos terrazas, baño, servicio, calefacción individual. — Avda. Vigón, facilidades. Agencia Palencia.

PISO servicios centrales. mucho sol. cuatro habitaciones, terraza muy grande, baño. 30 por ciento, entrada resto 12 años. Agencia Palencia.

AGENCIA PALENCIA, Agentes Propiedad Inmobiliaria, Calvo Sotelo, 6 al servicio del público para compra - venta de fincas rústicas y urbanas traspasos negocios e industrias, alquileres.

VENTA de pisos En construcción muy adelantada en Paseo de los Pisones, N.º 32 Todas las viviendas son exteriores, muy soleadas Calefacción y agua caliente central Informes: en obra, teléfono 202487

VENDO elegante plaza de garaje, cuarto trastero grande. Plaza de la Cruzada. Tlfs. 305017 ó 201452.

PRIGO. — Agentes Propiedad Inmobiliaria. Moneda, 13 (Centro); Vitoria, 175 (Gamonal).

PRIGO. Paseo Cubos, cuatro dormitorios, salón, plaza garaje, baño, aseo.

PRIGO. San Francisco. Dos dormitorios, salón, cocina, baño, soleado, exterior.

PRIGO. Local 40 m.² Santa Agueda, cerca Catedral. Ideal negocio turístico.

PRIGO. Alhóndiga: 4 habitaciones, calefacción individual, exteriores, soleados.

PRIGO. General Mola. cuatro dormitorios, salón, baño, aseo, servicios centrales.

PRIGO. Francisco Sarmiento, tres dormitorios salón, baño, cocina, calefacción individual.

PRIGO. Avenida Cid: tres dormitorios, salón, calefacción central, baño, aseo. Sol mañanas.

PRIGO. Local San Juan 200 m.² 7 m. fachada. Ideal comercio.

PRIGO. — Francisco Grandmontagne; un 6.º calefacción central, cocina amueblada, dos terrazas.

PRIGO. Luis Alberdi: un sexto, séptimo, décimo; calefacción de propano, suelos de parquet, económicos.

PRIGO. Compostela: un cuarto, tres dormitorios salón, parquet, calefacción individual gasóleo, galería cubierta.

PRIGO. Venta dos pisos unidos, principio carretera Logroño. 180 m.² 4.200.000.

PRIGO. Local Alfareros 400 m.² venta o alquiler. Instalaciones agua y luz.

PRIGO. Carretera Arcos, dos dormitorios, salón. Económico 1.700.000 pesetas.

BARATISIMOS. C/. S. Juan, C/. Madrid. Ritort. Reyes Católicos, 4

PLAZA garaje con trastero en Edificio Gumen. Ritort. R. Católicos, 4

VENDO piso calle Madrid, servicios centrales 5 habitaciones, dos baños, muy soleado. Buen precio. Informes: Madrid, 22-2.º B.

SE VENDE piso llave en mano. San Joaquín, 3-1.º A.

SE VENDE piso, con o sin muebles. Tlf. 208414

SE VENDE piso zona Gamonal, 4 habitaciones y calefacción individual. Entrada 300.000 Ptas. el resto en 12 años. En total, 2.300.000 en C/. Vitoria. Informes C/. Madrid, 22-2.º B.

PARTICULAR vende piso. Vitoria, 115, razón: portería.

PISOS carretera Poza, frente colegio Villímar, 4 habitaciones, cocina, aseo completo, 2 terrazas, calefacción central. Información: Oficina obra. Tlf. 222009.

SANTOS, locales para oficinas principio Avda. del Cid de 30 m.² en adelante. Facilidades. C/. Julio Sáez Hoya, n.º 8-6.º

SANTOS. Piso C/. Santander de 200 m.² ideal para instalación negocio. C/. Julio Sáez Hoya, n.º 8-6.º

SANTOS. Precioso apartamento próxima terminación, zona centro. Facilidades.

SANTOS. Apartamentos en construcción para entregar en dos años Grandes facilidades. C/. Julio Sáez Hoya, n.º 8, 6.º

SANTOS. Explotación ganadera de ganado porcino, 2.500 cabezas, 2.800 m.² edificados totalmente instalado con agua y luz. C/. Julio Sáez Hoya, n.º 8-6.º

SANTOS. Vendo pisos en Francisco Salinas, 4 habitaciones. Calefacción individual.

SANTOS. Vendo casa en Ctra. Arcos, 4 habitaciones y pequeño jardín. C/. Julio Sáez Hoya, n.º 8-6.º

SANTOS. Casa completa libre totalmente para unos 14 apartamentos. En la Castellana. Vendo. C/. Julio Sáez Hoya, n.º 8-6.º

SANTOS. Piso C/. Vitoria, 5 habitaciones, calefacción individual. C/. Julio Sáez Hoya, n.º 8-6.º

SANTOS. Piso San Bruno, 4 habitaciones, servicios centrales. Facilidades.

SANTOS. Piso principio C/. Sanjurjo, 180 m.² calefacción individual. C/. Julio Sáez Hoya, n.º 8-6.º

SANTOS. Piso a estrenar. C/. Concepción 6 habitaciones, garaje, 210 m.² C/. Julio Sáez Hoya, n.º 8-6.º

SANTOS. Agencia Inmobilaria le ofrece sus servicios para la venta o compra de su local o piso. Consúltenos sin ningún compromiso. Tl. 228754.

SANTOS. Apartamento San Francisco, 3 habitaciones, calefacción individual. C/. Julio Sáez Hoya, n.º 8-6.º

RITORT — Vende piso lujo. Reyes Católicos. Gumen, 240 metros garajes.

RITORT. Apartamentos lujo Reyes Católicos Gumen. Garaje. Facilidades.

RITORT. — Piso lujo Reyes Católicos. Edificio Médicos. 6 habitaciones, 160 metros garaje.

RITORT. — Pisos lujo zona residencial Cubos, 6 habitaciones, garajes, trasteros.

RITORT. — Pisos nuevos zona residencial Isla, cinco habitaciones garaje, exteriores.

RITORT. — Pisos Calle Madrid exteriores cuatro habitaciones. Calefacción entrada 800.000.

RITORT. — Pisos Santa Agueda, Villalón. Cabestreros, cuatro habitaciones. Exteriores. Entrada 600.000.

RITORT. — Pisos Parque las Avenidas, Concepción, Berenguela, 4 habitaciones, calefacción, exteriores.

RITORT. — Pisos Parque San Francisco, cuatro habitaciones exteriores Entrada 700.000

RITORT. — Pisos semi-lujo plaza Logroño, calle Vitoria, cuatro habitaciones, dos servicios, exteriores.

RITORT. — Locales zona Gamonal, desde 50 metros desde 25.000 Ptas. metro.

RITORT. — Locales calle Madrid, Zamora, León, desde 22.000 Pts. metro.

RITORT. — Pisos Gamonal, Vitoria, Eladio Perlado, Santiago. Entrada 600.000. Reyes Católicos, 4.

RITORT. — Pisos Ctra. Poza, 3-34, Camino Andaluces. Cuatro habitaciones. Entrada 500.000.

RITORT. — Pisos Grandmontagne, Lavaderos, San Bruno, Perlado, exteriores, cuatro habitaciones, entrada 600.000.

RITORT. — Estamos en Alicante, Rambla 58 Tenemos pisos desde 1.200.000. Cuatro habitaciones, servicios, terrazas. Con facilidades Informaremos Reyes Católicos, 4.

RITORT. — Apartamentos y estudios en Alicante y Benidorm desde 900.000 Pts. Muchas facilidades. Informaremos Reyes Católicos, 4.

VILUMBRALES. — Agencia Inmobilaria Calle Vitoria, 163-1.º a su servicio, para comprar, vender su piso. Visíteme. Informaré.

VILUMBRALES. — Piso Vitoria Gamonal, cinco habitaciones calefacción. Exterior. Entrada 800.000.

VILUMBRALES. — Pisos Eladio Perlado, calle Vitoria, cuatro habitaciones. Calefacción. Entrada 600.000.

VILUMBRALES. — Pisos Parque Santiago, nuevos, cuatro habitaciones, calefacción, garaje, entrada, 800.000.

VILUMBRALES. — Piso Ctra. Poza, tres habitaciones, Camino Andaluces, cuatro habitaciones exteriores. Entrada 500.000.

VILUMBRALES. — Pisos Grandmontagne, Lavaderos, Perlado, 4 habitaciones. Calefacción, exteriores. Entrada 600.000.

VILUMBRALES. — Pisos San Bruno, Santiago, cuatro habitaciones, exteriores. Entrada 600.000.

VILUMBRALES. — Pisos nuevos, usados, todas las zonas Gamonal. Visíteme. Informaré.

VILUMBRALES. — Vende bar-cafetería zona Gamonal, desde 30 metros, desde 25.000 Pts. metro.

VILUMBRALES. — Vende parcelas de terrenos en San Medel, Tomillares, Vivar del Cid, Villatoro, desde 100 Pts. metro.

VILUMBRALES. — Pisos calle Madrid, Sta. Agueda, cuatro habitaciones. Calefacción. Entrada 800.000.

VILUMBRALES. — Pisos Villalón, Cabestreros, San Francisco, cuatro habitaciones, calefacción, económicos.

VILUMBRALES. — Pisos Consulado, San Joaquín, cuatro habitaciones. Calefacción, entrada 700.000.

Ganados y aperos

VENDO novilla abocada a parir, holandesa. Acacio González. Olmillos de Sasamón.

SE VENDE arado Aranzábal, un remolque, cultivador y furgoneta Citroen. Villímar. Federico Pérez.

Huéspedes

CEDO habitación con derecho cocina, 2 chicas. Avda. Cid, 36. 1.º C.

DOY habitación dormir con deercho a cocina.— Llamar teléfono 210147, de 2 a 4.

PENSION completa. Plaza San Agustín, n.º 1-6.º A.

DOY HABITACION con derecho a cocina, a señoritas, muy céntrico. Telf. 211000.

SE DA pensión completa. C/. Gasset, n.º 4-7.º

ALQUILO habitación a señorita, derecho cocina, próximo Residencia Sanitaria. Llamar Telf. 225834.

ALQUILO habitaciones o pensión completa, C/. Madrid. 9-6.º Drcha.

DOY PENSION completa o sólo dormir, a dos caballeros. Reyes Católicos, 21-5.º Izda

COJO chica a dormir. Avda. del Cid, 92-4.º C.

CEDO habitaciones a señoritas con derecho cocina. General Vigón, n.º 71-6.º centro.

PENSION completa o dormir, a señorita. Tlf. 218025.

CEDO habitación 2 camas, derecho cocina. C/. Burgense, 18-8.º B.

SE DA PENSION completa o dormir. Romanceros, 30, 4.º, A.

SE DA pensión completa. Plaza de Vega, n.º 8-3.º Pensión Seve.

DOY pensión a señoritas. Plaza San Bruno, 7-6.º E.

PENSION completa caballeros (detrás Catedral). Cabestreros n.º 7-1.º D.

SE DA pensión completa a estudiantes de B.U.P. y C.O.U. Telf. 217122.

Televisores

RADIO TV CARLOS Reparación a domicilio de televisores todas marcas. Instalación y reparación de antenas colectivas e individuales. Teléfono 217579.

Muebles

VENDO armario ropero, dos descalzadoras, San Juan, 27-4.º izda.

VENDO 2 dormitorios por traslado. Teléfono 206782.

SE VENDEN dos camas madera en perfecto estado. Estilo inglés, caoba, sin somiers y sin colchones. Precio total 14.000. Telf. 212097.

Traspasos

TRASPASO bar De la Fuente y alimentación, en Arcos de la Llana.

TRASPASO carnicería Telf. 210350 ó 219717.

RITORT traspasa negocios rentables zonas comerciales. Rentas bajas, visíteme informaré Reyes Católicos, 4.

VILUMBRALES. — Traspasa bares, cafeterías, auto-servicios y muchos negocios rentables, rentas bajas. Vitoria, 163.

Varios

ALARMAS. — Proteja su piso establecimiento comercial con Tronic seguridad Sistemas electrónicos Informes: teléfono 201207

VENDEMOS. Moda en la mejor liquidación. Calzados Simón Miranda 17

REPARO puertas-ventanas. aluminio, hierro, a domicilio Teléfonos 214290-200321

NECESITO compañero o compañera para viaje a Cádiz en bicicleta, Llamar al Telf. 225900.

FINANCIAMOS todo. Empresas agrícolas. industriales. Descuento de letras. Tlf. 953-233927. Mañanas.

DECORACION García acuchillados y barnizados y colocación de parquet. Telf. 214603.

SE HACEN portes y reparto con furgoneta. Teléfono 201689.

LOCAL Y PROVINCIAL

AGRESION A UN POLICIA MUNICIPAL MIRANDES

Robo con intimidación en el paseo del Empecinado

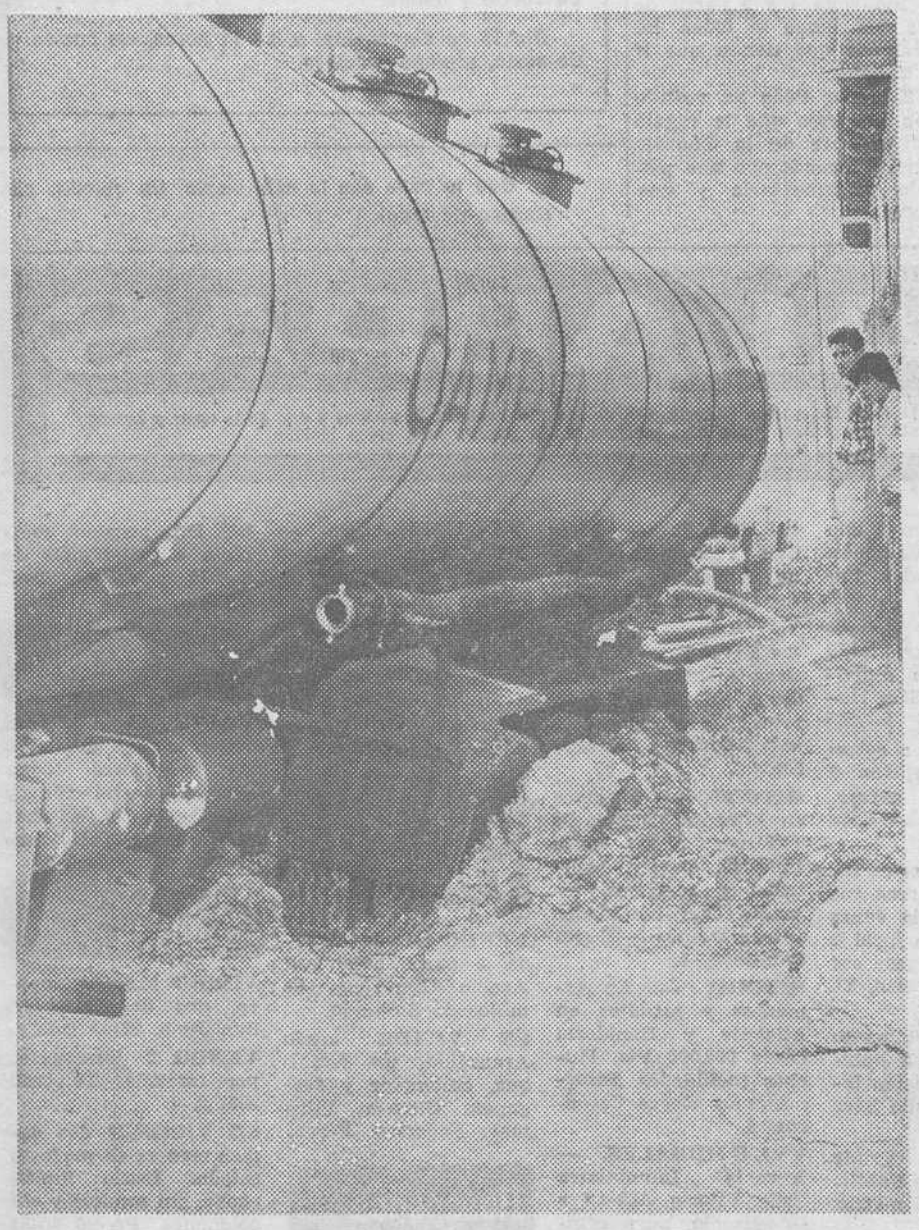

El camión cisterna al servicio de Campsa, accidentado en la tarde de ayer, en la zona del Hospital del Rey. — (Foto FEDE)

Según se nos informa, en el Paseo del Empecinado, a última hora de la tarde del martes, resultó herido Clodoaldo Alonso Fernández, de 60 años, con domicilio en el Hospital Provincial, por agresión, según parece, de Juan Vargas Heredia, de 42 años, natural de Dos Hermanas (Sevilla), sin domicilio fijo.

El agresor trató de reducir, mediante la fuerza, a su víctima, con el fin de obligarle a que le entregara el dinero que llevaba. Fue asistido en la Casa de Socorro de lesiones de pronóstico leve.

Fue detenido por miembros de la Policía Municipal, siendo presentado en la Comisaría del Cuerpo General de Policía, en la que también compareció, para efectuar la diligencia correspondiente, el señor Alonso Fernández.

ROBO EN UN COLEGIO

En la Comisaría del Cuerpo General de Policía se ha presentado una denuncia por el director del Colegio de E.G.B. don Epifanio Ureta, por el robo de diversos efectos, sin valorar, después de forzar una de las puertas de entrada.

ACCIDENTE EN LA CALLE DE ALFONSO VIII

Sobre las cuatro y media de la tarde de ayer, en la calle Alfonso VIII, en el Hospital del Rey, se produjo un accidente, al dejar estacionado el camión cisterna al servicio de CAMPSA. Se produjo una rotura de la distribución de agua, quedando hundido, parcialmente, el vehículo M-946.423, cuyo conductor era Pedro Matesanz Sáez.

No hubo que lamentar desgracias personales.

MOTORISTA HERIDO

En el término de Sedano colisionaron el turismo matrícula BI-5.790-E, conducido por Francisco Sintidrián Hidalgo, de 53 años con la motocicleta BI-2.895-P conducida por José Ramón Esteban Rodríguez, de 25 años, vecino de Bilbao, quien resultó con lesiones calificadas de leves

CHOQUE DE VEHICULOS

En Villadiego también chocaron el automóvil BI-6.908 C, conducido por Antonio Sánchez Vega, vecino de Baracaldo, con el ciclomotor conducido por Carlos Antonio Valle Laínez, de 16 años, vecino de Burgos, quien resultó con lesiones calificadas de leves.

ROBO CON INTIMIDACION

Antonio Martínez González ha denunciado que fue víctima de un robo, con intimidación, por parte de individuos desconocidos.

DETENCIONES

En Aranda de Duero ha pasado a disposición judicial Mariano Oriza Yécora, por escándalo público y en Miranda de Ebro, Joaquín Muñoz Centeno, por insultos, amenazas y agresión a un policía municipal en acto de servicio.

NACIONAL

Roban en Málaga, a un súbdito de Arabia Saudita, joyas por valor de un millón de dólares

Sacerdote apuñalado en un atraco

Marbella (Efe). — Un robo, con un botín superior al millón de dólares se ha cometido en la villa «Ana», del complejo «Marbella Club».

La villa está ocupada por el súbdito de Arabia Saudita Nuri Rasmari, quien con su esposa iba a visitar M[illegible] al A[illegible]gresar, comprobaron que en el interior de la casa habían penetrado personas extrañas, dado que todo se hallaba revuelto.

Posteriormente, comprobaron la desaparición del interior de un armario de un maletín con joyas por valor de un millón de dólares así como 300.000 pesetas en metálico.

Los ladrones, para penetrar en la casa, cortaron la tela metálica o mosquitero de una de las ventanas.

SACERDOTE APUÑALADO EN UN ATRACO

Barcelona (Logos). — En el Hospital Clínico ha sido intervenido de heridas graves, el sacerdote Enrique Cardona Pons, de 64 años de edad, que ayer fue agredido con arma blanca en el obdomen.

El reverendo Cardona Pons, regresa de Huesca donde había pasado unos días de vacaciones, cuando en el apeadero de la Renfe del Paseo de Gracia, un individuo le intimidó para que le entregara el dinero que llevaba. Tras apoderarse de cuatro mil pesetas y un reloj de pulsera, el asaltante le asestó una puñalada, dándose seguidamente a la fuga.

Al principio, el sacerdote no dio importancia a las heridas recibidas, traladándose en un táxi a casa de sus familiares, donde al percatarse de lo que le había sucedido le llevaron inmediatamente al Hospital Clínico.

DETENIDO EL ASESINO DE UN ABOGADO LEONES

León (Efe). — La Guardia Civil ha logrado la detención del presunto autor del asesinato del abogado leonés Fernando Naveira. Se trata de un vecino de Quintanilla del Monte, en esta provincia, cuya filiación aún no ha sido facilitada por la Guardia Civil.

Por otro lado, se ha sabido que la causa de la muerte del abogado ha sido un disparo de escopeta, por lo que no sufrió ninguna herida de arma blanca, como se indicaba en un principio.

ESPECTACULAR ATRACO EN SABADELL

Sabadell (Efe). — Un espectacular atraco, con disparos y la huida de los asaltante llevando dos rehenes, se ha registrado esta mañana en Sabadell. El suceso ha terminado sin que se regristraran daños personales.

Tres jóvenes, uno de ellos alto y con barba se presentaron en la sucursal número 10 de la Caja de Ahorros de Sabadell, y amenazaron al personal y a los clientes con dos revólveres y una escopeta de cañones recortados.

Cuando ya se habían apoderado de algo más de dos millones de pesetas y se disponían a huir, los asaltantes se vieron sorprendidos por la presencia de la Policía, por lo que se inició un tiroteo ante tal situación. Los atracadores conminaron al director de la sucursal y a otro de los empleados a que les acompañaran como rehenes. Cesó el tiroteo y atracadores y rehenes subieron a un automóvil de color amarillo.

La Policía siguió al vehículo, pero sin hacer nuevos disparos, a fin de no herir a los rehenes, pero el automóvil de los fugados pudo despistar a sus perseguidores. Poco después, los dos rehenes eran encontrados sanos y salvos, en la carretera de Bellaterra, donde les abandonaron los atracadores para continuar después su fuga sin dejar el menor rastro.

Otro atraco, empleando la modalidad de llevarse a un rehén se cometió a las 11,30 horas de hoy en una agencia de la Caja de Pensiones, en Barcelona.

En este segundo atraco intervinieron tres hombres jóvenes que penetraron en la sucursal de la «Caixa». Los asaltantes utilizaron armas cortas para amenazar a los empleados y clientes y tras apoderarse de una cantidad de dinero todavía no contabilizada salieron del local con una persona en calidad de rehén a la que dejaron posteriormente sin ocasionar daños.

HERIDO GRAVE EN OTRO ATRACO

Madrid (Efe). — Una persona ha resultado gravemente herida en el transcurso de un atraco perpetrado esta tarde en la agencia de viajes «Marfil», en Madrid, según informa la Jefatura Superior de Policía

Se trata de Pascual Cervera Goizueta, gerente de la agencia, que fue urgentemente trasladado a la Residencia Sanitaria «La Paz». Según fuentes policiales, dos individuos armados con una pistola y una escopeta de cañones serrados penetraron en el local minutos antes de las 17,30 horas.

Tras intimidar a los empleados, se apoderaron de 150.000 pesetas y diversos talones bancarios. Los ladrones se dieron a la fuga en un vehículo, que les esperaba en las proximidades.

MATA A SU VECINO A NAVAJAZOS

Carballo (La Coruña) (Efe). — Un hombre dio muerte a navajazos a un vecino suyo y a continuación se entregó a la Guardia Civil.

Ricardo Velo Rodríguez, vecino de Coristancio, resultó muerto a consecuencia de las gravísimas heridas que le produjo su convecino, José Suárez Fernández, al propinarle varios navajazos.

A parecer Ricardo y José estaban enemistados desde hacía mucho tiempo. Tras una discusión entre ambos José Suárez utilizando una navaja agredió mortalmente a Ricardo y momentos después del hecho se presentó a la Guardia Civil.

INTERNACIONAL

El ingeniero inglés Schild, secuestrado hace unas semanas, puesto en libertad

Sassari (Italia) (Efe). — El ingeniero electrónico y hombre de negocios inglés Rolf Schild, fue abandonado esta madrugada por sus secuestradores en las inmediaciones de una zona deportiva del pueblo de Bono después de haber recorrido con los secuestradores un largo camino a pié y a caballo por el monte.

Los carabineros le trasladaron posteriormente a la ciudad de Olbia para interrogarle. Su esposa Daphne y su hija Anabelle, que fueron secuestradas junto con Schild el pasado 21 de Agosto, siguen en manos de los secuestradores, revelaron fuentes de la Policía.

LOS DAÑOS DEL HURACAN «DAVID»

Washington (Efe). — Fuentes oficiales norteamericanas han precisado hoy que los daños causados en Puerto Rico por el huracán «David» superan los 53,8 millones de dólares.

En cambio, según los portavoces del Departamento de Asuntos Gubernamentales y Públicos, los daños materiales originados por el huracán a su paso por suelo puertorriqueño pueden pasar de lo anunciado por el Ministerio de Agricultura de los Estados Unidos.

HACE SECUESTRAR A SU PROMETIDA

Hamburgo (Efe). — Un hamburgués ha hecho secuestrar a su jóven prometida, de nacionalidad polaca, y la ha enviado a Alemania Oriental, con el fin de evitar el matrimonio de la muchacha.

El prometido consiguió que un amigo suyo se prestara a secuestrar a su novia y, después de amordazarla y maniatarla, la introdujo en el maletero de un automóvil y la condujo a Alemania Oriental.

Tanto el «secuestrador» como la joven polaca fueron detenidos por las autoridades de la República Democrática Alemana.

TRAGICA «DESPEDIDA DE SOLTERO»

Lyón (Francia) (Efe). — Un muerto, dos persones en coma y otra ciega es el balance de una «despedida de soltero» en la ciudad de Montelimar, donde, como en toda la región meridional francesa todo se festeja con «pastis».

Este refresco con gusto a anís siempre presente en la obra literaria de Marcel Pagnol, sirvió de aliciente a una reunión de quince obreros del sector de construcción que festejaban el lunes pasado la boda próxima de uno de sus compañeros, en la obra donde todos ellos trabajaban.

MATANZA POR TOCAR EL PECHO A UNA MUJER

Yakarta (Efe). — Porque había tocado el pecho a una mujer, un indonesio ha provocado una verdadera matanza entre dos grupos de hombres, al final de la cual el número de muertos se elevó a 20, anuncia hoy la Prensa de Yakarta.

La tragedia se produjo en el Norte de Sumatra y según el comandante de la Policía, los dos grupos sufrieron un ataque de amok (locura asesina que afecta a los malayos).

QUINCE MUERTOS EN ACCIDENTE DE TRAFICO

Durango (México) (Efe). — Quince muertos y catorce heridos graves es el saldo de un accidente de carretera producido al volcar un autobús de pasajeros, informa la Policía Federal.

El accidente, según la fuente, se debió al exceso de velocidad que llevaba el vehículo, lo que motivó que se saliera de la carretera en una curva.

El conductor del autobús, añadió, huyó del lugar, presuntamente herido. El rescate de heridos y muertos se demoró durante más de cinco horas, concluye la Policía.

Burgalés: Una ciudad limpia es orgullo de todos; una ciudad sucia es motivo de sonrojo para propios y extraños

Una boa de 15 metros aterroriza una aldea de Honduras

Tegucigalpa (Efe). — Una boa de unos quince metros de longitud aterroriza a los pobladores de la aldea «El Jaral», en Santa Cruz de Yojoa, al Norte de Honduras.

Según el periódico local «La Tribuna», la serpiente fue vista por varios campesinos del lugar cuando devoraba a una vaca a orillas del turístico lago de Yojoa.

El reptil se tragó la vaca en un santiamé y los campesinos le siguieron sigilosamente hasta una cueva de los alrededores, dando parte luego a las autoridades de la zona.

ARANDA

EL SABADO, NAVAL-GIMNASTICA ARANDINA

EXTRACTO DE LOS ACUERDOS ADOPTADOS POR LA COMISION MUNICIPAL PERMANENTE EN SU SESION DEL PASADO DIA 30.

Se aprobó el acta de la sesión anterior.

Puente de Bigar S. L., sobre el río Duero.— Sin perjuicio de terceros, dejando a salvo los derechos de propiedad, previo pago de los derechos municipales correspondientes, según la Ordenanza Fiscal respectiva y dando cuenta del comienzo y terminación de las obras al señor arquitecto municipal, por unanimidad se acordó conceder licencia a Bigar, S L., para la construcción de un puente sobre el río Duero, según proyecto redactado al efecto por el señor ingeniero de Caminos, don Rafael López González y sin perjuicio de la competencia del Ministerio de Obras Públicas y Urbanismo, Confederación Hidrográfica del Duero y demás Organismos o Entidades a quienes pudiera afectar.

Se aprobó una factura de trabajo de la Constructora, por valor de 1.330.274 pesetas. — Se leyó el informe de premios relacionados con el VI Certamen de Expresión Artística, que importa la cantidad de 37.200 pesetas. — Se aprobó el pago de 15.000 pesetas a don Andrés Iglesias, por los trabajos realizados en Secretaría. Igualmente se aprobó el pago de 36.000 pesetas a don Manuel Arandilla y de 25.000 a doña Mercedes Heredero, por la catalogación de libros en la Biblioteca durante el mes de Agosto. Id de 32.000 pesetas al encargado de la báscula municipal, don Angel Pastor durante los meses de Mayo y Agosto.

Se acordó dar un voto de confianza a don Evaristo Camarero, para que proceda a la reparación de la plaza de toros.

Se acordó que por el señor secretario se proceda a poner en funcionamiento el expediente de los trabajos previos al Censo y las bases para el nombramiento de sargento-jefe de la Policía Municipal.

Finalmente se acordó, a propuesta del delegado de bomberos elevar la cuantía de los mismos a percibir por las salidas que hagan.

Y no habiendo más asuntos de qué tratar se levantó la sesión.

CLUNIA, TEATRO DE CAMARA

Los días 6 y 7 de Septiembre, a las 8,30 de la noche, representará «España sin retorno», panorama poético basado en la obra de Miguel Hernández, homenaje poético y musical.

El día 8, a las 9,30 de la noche, pondrá en escena «La verdad vestida», de Eduardo Blanco-Amor, la hipocresía política y social, desnuda. Una sátira jocosa... y el que tenga tos... que tosa.

MOTO - CROSS, CATEGORIA NACIONAL, PARA MAQUINAS DE 250 C.C.

Recibimos del señor presidente del Club Moto-Cross Aranda, la nota que gustosamente publicamos:

«El Motor-Club de Aranda y A.D.C. Michelín, organizan conjuntamente y patrocinada por el Ayuntamiento, para el próximo día 23 y hora de las doce de la mañana, una competición de moto-cross, categoría nacional, para máquinas de 250 c. c., en la que participarán los mejores pilotos españoles en las categorías Junior y Senior, contando con la participación de diversos pilotos arandinos.

Rogando al público en general su asistencia a este gran festejo deportivo y colaboración con la organización, extremando con ello las medidas de seguridad para pilotos y espectadores.

EL SABADO NAVAL, DE TORRELAVEGA CONTRA GIMNASTICA ARANDINA

En razón a encontrarnos el próximo domingo dentro de las fiestas patronales y tener espectáculo taurino, el partido que le corresponde jugar a la Arandina en esta jornada liguera se adelanta al sábado, a las seis de la tarde.

El visitante de turno será el Naval, de Torrelavega, que en razón de jugar la Gimnástica en un grupo diferente a años anteriores, es completamente desconocido para los ribereños.

De él no tenemos más referencias que las que nos ofrece el resultado de la primera jornada liguera: un empate, lo que nos indica o que su oponente del pasado domingo era muy fuerte o que el Naval no estaba suficientemente preparado al comenzar la competición.

Por el contrario, la Arandina ha dejado patente su buena preparación física y técnica y encontrarse en condiciones de afrontar la temporada satisfactoriamente, ya que, tras efectuar el desplazamiento en el mismo día del partido, venció a su oponente.

Las crónicas del partido que hemos podido leer, daban como superior a la Arandina a la que no afectó en absoluto jugar en un grupo desconocido.

La moral que ha infundido a nuestro equipo su primera victoria, indudablemente ha de influir en el desarrollo y resultado del partido del próximo sábado.

Por otra parte, tenemos noticias de que con tan buenos principios, el número de socios se ha incrementado notablemente. No pudiendo, por el momento, precisar cuál es su cuantía, pero puede cifrarse en más de mil.

Añadiremos que, según los críticos deportivos, ya se vislumbran quiénes van a ser los equipos punteros, encontrándose entre los cuatro primeros la Arandina.

La circunstancia de jugarse el primer partido de Liga en sábado y en fiestas se presta a una masiva asistencia de público al campo.

Creemos que la afición recibirá al equipo con un gesto de simpatía, un caluroso aplauso por su pasado triunfo y confiamos que el resultado también sea favorable a los de casa.

Lea Vd. siempre

Diario de Burgos

No participa por no oir bien del todo

¿Oye Vd. bien? Consulte a un audiólogo. El como especialista le asesorará sin compromiso.

OPTICA CIENTIFICA BURGALESA

GABINETE DE AUDIOMETRIA

PLAZA MAYOR NUMERO 7

Consulta gratuita: días 11 y 12 de Septiembre.

¿necesita un coche nuevo? nosotros regalamos 10

Ahora puede obtener un coche nuevo de una forma muy sencilla: Ahorrando

ESTOS SON LOS PREMIOS DE NUESTRO SORTEO DE VERANO

2 Ford Fiesta - 2 Citroën GS - 2 Seat 124

2 Simca 1.200 - 2 Renault 12

PONGA EN MARCHA SU AHORRO

...NOSOTROS PONEMOS EL COCHE.

CAJA DE AHORROS MUNICIPAL DE BURGOS

nuestra PROVINCIA

MIRANDA ◊ ACTUALIDAD

EL PRESIDENTE DE LA COMISION DE FESTEJOS NOS HABLA DE LAS PROXIMAS FIESTAS

Carlos Ruiz Larrad, presidente de la Comisión Municipal de Festejos, máximo responsable del programa patronal que dentro de unos días comenzará a deshojarse. Primer presidente tras del cambio político experimentado en los ayuntamientos. Pensamos que tiene muchas cosas que decir y para que nos las diga le preguntamos:

—¿Difícil la confección del programa?

—En principio hay una dificultad técnica al coincidir el día 12 en miércoles y tener que alargar los días de fiestas. Esta dificultad pienso que se ha superado positivamente incluyendo en la programación el «Día del niño», el «Día del deporte», la velada artística mirandesa, etc. Es decir que de una dificultad conflo en que salgan cosas positivas.

—¿Cuáles han sido los puntos más conflictivos.

—El conflicto ha surgido a la hora de querer mantener lo tradicional y positivo (desfile de carrozas. Torneo Deóbriga, reina y damas...) que tanto nos ha costado y no por falta de nuestra voluntad; cómo hacer las innovaciones necesarias para fomentar la participación popular (festivales folklóricos, vaquillas, etc.).

—¿Satisfecho del programa?

—Esta pregunta te la contestaré el día 16 con mucho gusto y ojalá sea satisfactoria.

—¿Principales inovaciones?

—En principio, yo pienso que la diversión esté al servicio de todo el pueblo, o sea, que los festejos sean baratos o gratuitos y que haya días enteros en que el protagonista sea el pueblo, niños, deportistas, etc.

—¿Considera popular su contenido?

—Esta pregunta creo que la responderá el pueblo con su presencia masiva en la calle y en todos los espectáculos. La gente dirá si son populares.

—Observamos dos importantes ausencias, trofeo Deóbriga y toros ¿motivos?

—Respecto al primero, la Comisión apoyó con todos sus medios el que pudiera celebrarse en su IX edición. Es una pena que causas ajenas a nosotros lo hayan hecho inviable De todas formas tanto el Sr Soriano como yo estamos dispuestos a superar las dificultades para el año que viene.

Respecto a los toros vamos a empezar por hacer cantera, ahí están la charlotada y las vaquillas. Creando esta afición, aumentando la calidad y bajando los precios a lo mejor resulta que también los mirandeses entendemos de toros.

—Escasez de carrozas ¿Cuáles han sido las causas?

—Hay una menos que el pasado año y es una tendencia manifiesta desde hace tiempo Es mucho sacrificio no ha habido mucha ilusión pero creo que lo importante es que hemos salvado el desfile Para mi más que su contenido, me ha animado a mantenerlas el que es un espectáculo del que disfrutan más de veinte mil personas y no sólo mirandesas.

Una posible solución para realizar este festejo es comprometer a las empresas de Miranda (RENFE, ENCE Montefibre, Río Ródano etc.) para que sea en sus talleres y con sus medios cómo se hagan las carrozas. No es el único sitio en España...

—Asimismo, escaso número de aspirantes a «Reina de las Fiestas»...

—Yo no sé si otros años ha habido «aspirantes», sí que es cierto que este año se han citado a 18 sociedades por dos veces consecutivas. El problema lo habrán tenido quienes como el Casino Mirandés, el Club Deportivo Mirandés, etc. no han acudido a un atento «saluda» del Sr. alcalde. De todas formas tenemos «Reina» y damas bien guapas y se lo agradecemos a la Cofradía de San Juan del Monte, Tres Calles, Masck Club, Castellano, Prensa, Radio y barrio Aquende que con todo derecho van a representar a la juventud mirandesa.

—¿Ha habido colaboración por parte de las sociedades mirandesas?

—Sí, los distintos clubs deportivos están organizando sus propias competiciones y actividades, pero es fundamentalmente un equipo de extraordinarios colaboradores quienes están haciendo posible que la cosa salga bien. Ellos son la auténtica Comisión de Festejos y los artífices de estas fiestas patronales 1979.

Damos las gracias al Sr. Ruiz Larrad, por su amabilidad y esperamos que transcurridas las fiestas, tengamos ocasión de felicitarle, porque todos deseamos que los festejos sean alegres, populares y del total agrado del pueblo.

Comunicado a la opinión mirandesa, del PCE y su Comisión Municipal

Entre las muchas realizaciones, sencillas unas e importantes otras, que la nueva Corporación calladamente, viene realizando en sus primeros cuatro meses, ha gestionado y conseguido de la Caja de Ahorros, una serie de bancos que están siendo instalados.

Los bancos recibidos son de color rojo.

Varios de estos bancos, han sido colocados en la Plaza de España.

Durante la noche y en forma que debió constar un buen rato, manos anónimas que nosotros adivinamos y suponemos bien informadas y quizá protegidas, pintaron todo los bancos con una franja amarilla, ridiculizando groseramente la enseña nacional.

Este uso insultante y grosero de la Bandera española, no se limita a estos bancos, sino que con siglas de apellidos políticos se pintan los colores de la Bandera en paredes y fachadas y en algunos locales de partidos ondea ilegalmente, convirtiéndola e instrumento de propaganda política de unos grupos, absolutamente minoritarios por otra parte y que predican, en nombre de ella, la violencia y la guerra civil.

El Partido Comunista ha declarado reiterada y claramente, sin ambigüedad alguna y frente a las críticas de sirios y troyanos, que su aceptación y su respeto por la Bandera constitucionalmente aceptada como símbolo hoy, del restablecimiento de la democracia y la reconciliación es tan inequívoco y firme como lo fue la defensa de la Bandera republicana que constitucionalmente también se dio nuestro país en 1931, aunque no representara ciertamente nuestras aspiraciones de entonces.

Condenamos, por tanto, que la Bandera de todos los españoles sea tan insistente e indebidamente utilizada por estos grupos minoritarios que se llaman «patriotas» sencillamente, porque añoran los cuarenta años durante los cuales España fue exclusivamente suya.

Esperamos de la Corporación una investigación serena pero meticulosa, sobre todo cerca de mandos y números de la Policía municipal, en cuyo seno existen hombres cuyas afinidades con estos grupos «fascistas» son públicas y notorias y ellos no las ocultan.

No puede pretestarse que a altas horas de la noche, han abandonado la vigilancia del Ayuntamiento para atender tal o cual servicio por unos minutos.

De no tomarse medidas, estos grupos conocidos y minoritarios, pero tan insolentes como insensatos, pueden pintar la fachada como han pintado los bancos y algo aún peor.

Y los mirandeses quieren convivir en paz, por encima de toda tendencia política y nuestro Ayuntamiento debe velar por ello.

Nos solidarizamos con la Corporación en pleno y llamamos al pueblo mirandés a que se convierta él mismo en vigilante y colaborador de su Ayuntamiento.

Denunciamos el hecho ante el Gobierno Civil.

Firman: Alfonso de León y Luis Busto Salazar.

NOTICIARIO LOCAL

INSTITUTO NACIONAL DE BACHILLERATO

Se recuerda a quienes deseen cursar estudios de BUP y de COU en este Centro, que la formalización de matrícula de todos aquellos que no pudieron hacerlo anteriormente se efectuará desde el día 5 al día 25 del presente mes.

También queda abierto el plazo de matrícula para las pruebas de acceso a la Universidad, hasta el día 10 del presente mes.

Todas las inscripciones se efectuarán durante las horas de oficina, en la Secretaría del Centro.

VELADA DE BOXEO DE FIESTAS LOS HERMANOS SANCHEZ, EN LOS COMBATES ESTELARES

El próximo día ocho, a las once menos cuarto y en la plaza de toros, tendremos una gran velada de boxeo organizada por la empresa Azpitarte y patrocinada por el Excmo. Ayuntamiento.

La velada constará de cinco combates, tres de ellos de aficionados, enfrentándose una selección de Miranda —con los nuevos valores locales que prepara Raúl Mogrovejo— y otra selección formada por púgiles de Alava y Vizcaya.

En los combates de profesionales, Rodolfo Sánchez, campeón de Europa del peso superpluma se enfrentará al primera serie Alain De Fol, en combate a ocho asaltos que será el último, antes de poner su título en juego frente al francés Jurletti.

Por su parte Fernando Sánchez «Chino» que recientemente venció claramente en San Sebastián a Angel Carmona, se enfrentará a la primera serie de color, también a ocho asaltos, Oswaldo López.

Una velada muy interesante que además tendrá precios populares y que esperamos sea una demostración más de la gran afición pugilística que hay en Miranda y puede ser también el punto de partida para que vuelvan a prodigarse las veladas de aficionados en nuestra ciudad, tan olvidada últimamente en esta faceta deportiva, pese a tener dos campeones de Europa.

EL DIA NUEVE, EN OÑA, ACTUACION DEL CORO DE LA PEÑA «LOS VETERANOS»

El día nueve, se celebra en el Sanatorio Psiquiátrico de Oña el «Día de la Familia», a cuyos actos asistirán la Excma. Diputación provincial que es la que organiza los actos, que ya dimos a conocer en su día.

Dentro de estos actos, intervendrá el coro de la Peña de «Los Veteranos», que dicho día a la una de la tarde cantará la misa solemne para a continuación ofrecer un concierto de música coral.

EL DIA 22 EN CASALARREINA BANDA INFANTIL Y CORO

Invitadas por la Comisión de Festejos del simpático pueblo riojano de Casalarreina, el día 22 actuarán éstas dos agrupaciones mirandesas de la Peña de «Los Veteranos», con motivo de las fiestas patronales de la citada localidad.

A las cinco de la tarde del sábado día 22 la banda infantil tauro, de cornetas y tambores, recorrerá las calles de Casalarreina, dando alegres pasacalles, hasta la plaza de toros, en cuyo ruedo hará una exhibición, para al finalizar el festejo, desfilar al frente de las Peñas locales.

A las ocho de la noche, en el convento de religiosas de la localidad el coro de «Los Veteranos» ofrecerá un bonito recital de música coral, bajo la dirección de Ricardo López de Heredia.

Esperamos que como en otras ocasiones, ambas agrupaciones, dejen bien alto el pabellón mirandés

36 JOVENES MIRANDESES AL CAMPAMENTO DE UCD EN MARBELLA

El pasado viernes 31 de Agosto, 36 niños mirandeses, chicos y chicas salieron con destino a Marbella vía Jaén, donde por espacio de dos semanas disfrutarán de las excelencia de la Costa del Sol, en el campamento «Vigil de Quiñones» organizado por Unión de Centro Democrático, en la provincia malagueña.

La salida o mejor diríamos la despedida al pie del autobús por parte de los familiares de los chicos fue emocionante y las noticias que nos llegan desde la sede de Unión de Centro Democrático de Málaga a la de Miranda a través de la de Jaén son verdaderamente satisfactorias pues los chavales además de realizar un sin fin de actividades culturales y deportivas están conviviendo con otros ciento sesenta y cuatro jóvenes de toda España, fomentando de esta manera la amistad entre la juventud.

El regreso a nuestra ciudad, por otra parte, está previsto en principio para el próximo domingo día 16 de Septiembre.

PEÑA «LOS CHACHIS»

Con motivo de la reunión general extraordinaria que Dios mediante se celebrará el día 7 de los corrientes a las ocho de la tarde en los locales de la sociedad, se ruega la puntual asistencia de toda la cuadrilla. Orden del día: Lectura de cuentas y aprobación si procede Balance de fiestas; ruegos y preguntas y elección de presidente.

LOS ASTURIANOS DE MIRANDA, POR LA SANTINA

El Centro Asturiano de Miranda de Ebro, convoca a todos sus socios y simpatizantes recabando su participación personal en los actos que con ocasión de celebrarse la festividad de Nuestra Señora de Covadonga, tendrán lugar el próximo sábado día 8 de actual, con arreglo al siguiente programa.

A las once horas: ofrenda floral a la imagen de la Santina en la Cueva de «Los 6 de Siempre», ubicada en La Laguna, circunstancia que estrecha nuestra entrañable vinculación a Miranda de Ebro.

A las doce y media: misa en la iglesia de los RR PP Jesuitas.

A la una y media: Aperitivo ilustrado en el Bar Ferroviaria.

De las dos en adelante período de reflexión y preparación hasta las veintidós horas, momento en el que será degustada una cena folklórica en el restaurante doña Manolita (Santa Lucía, 4), (último acto oficial antes de la inauguración del local social) Las invitaciones individuales podrán ser retiradas previo pago de su importe de 1.550 pesetas en el Bar San Juan del Monte, calle del Río número 14 ó dirigiéndose a los señores Acevedo y Bayón, indistintamente).

CASINO DE MIRANDA

Con motivo de las fiestas patronales de la ciudad, el Casino de Miranda ha organizado en honor de sus socios las siguientes fiestas:

Sábado, 8 de Septiembre. — A las doce de la noche baile extraordinario.

Martes, 11. A las doce baile.

Miércoes, 12. Asimismo a las doce baile fin de fiestas

Todas las veladas serán amenizadas por la orquesta Cen-

COLEGIOS IZARRA

Del "a,b,c..." a "las integrales": Un colegio con carácter definitivo.

- E.G.B., B.U.P. (Todos los cursos) y C.O.U.
- MASCULINO y FEMENINO (Totalmente independientes).
- SISTEMA DE TUTORIAS, con orientación psicopedagógica personalizada.
- Práctica de todos los deportes en contacto con la naturaleza (2 h. diarias). Piscina climatizada.

DISLEXIAS

NUEVO GABINETE DE DIAGNOSTICO Y REEDUCACION.

Diagnóstico:
Para niños que vayan a realizar o no su reeducación en el colegio.

Reeducación:
En grupos de 5 alumnos como máximo.

CURSO ESCOLAR PARA INTERNADO Y MEDIO PENSIONADO, CON AUTOBUSES DIARIOS A BILBAO Y VITORIA. LOS FINES DE SEMANA, COMUNICACIONES A S. SEBASTIAN, BILBAO, BURGOS Y LOGROÑO.

COLEGIOS IZARRA (Masculino o Femenino)
Tel. (945) 43 71 00 - IZARRA (ALAVA)

INTENSOS ENTRENAMIENTOS

Vitoria perdió tres dientes en el golpe recibido en el partido con los mejicanos y Adorno ha vuelto a ser escayolado

Pero con el ex-madridista podrá contarse para el domingo

Necesidad de intensificar las altas y retirar los abonos

Decíamos ayer que el Burgos había pisado el acelerador de los fichajes, a fin de completar la plantilla y procurar reforzarla en aquellos puestos que se consideran necesarios. Hoy hemos de precisar que también García Traid viene «pisando el acelerador» de la preparación, a fin de lograr la mejor puesta a punto.

Toda la semana se vienen desarrollando activos entrenamientos y ayer también hubo uno intenso en «El Plantío», con participación virtual de toda la plantilla, salvo los que se encuentran lesionados, que son varios y por diversos motivos.

Ayer los ejercicios se prolongaron de seis y media hasta las ocho de la tarde, aparte los celebrados durante la mañana. Hubo diversos ensayos, incluído un «partidillo» a lo ancho del campo, que hoy se completará con otro más formal, que puede servir para marcar la pauta de la formación que tendrá que asumir el compromiso y responsabilidad de disputar el primer encuentro de Liga, con el Málaga.

En el encuentro de ayer advertimos diversas bajas y, entre ellas, procede citar la de Viteri, con problemas en una rodilla; la de Valdés, que recibió un fuerte golpe en el encuentro disputado con los mejicanos de la Universidad de Guadalajara; la de Adorno, que ha sido escayolado de nuevo y tendrá que permanecer inmovilizado unos catorce días, a causa de las molestias que acusa en el tendón de Aquiles y la de Vitoria, quien ha sufrido la extracción de tres dientes, a causa de la patada que recibió en la cara, en el curso del partido con los mejicanos. Por cierto, que en aquella ocasión se advirtió que el golpe fue violento; pero el ex-madridista siguió en el terreno de juego. Luego se comprobó que tres piezas dentarias habían sido afectadas y se recomendó su extracción, por cuyo motivo ayer observó un relativo descanso. Y decimos relativo, porque a pesar de ello, estuvo entrenando por la banda del campo, junto con Valdés y es de esperar que García Traid pueda contar con uno y atro para el domingo.

NUEVAS ALTAS DE SOCIOS

Estas se siguen produciendo, aunque con cierta lentitud, así como la retirada de abonos y carnets por parte de los socios procedentes de otras temporadas.

Es necesario y hasta resulta imperativo, que esta inscripción se anime, a fin de poder hacer frente, con mínimas garantías, las necesidades que plantea un equipo de Primera División.

Por otra parte, en el seno de la secretaría del Burgos, se nos reiteró el ruego, ayer hecho público, en el sentido de que se proceda rápidamente a la retirada de los carnets, sin esperar a última hora, ya que esto podría plantear molestias y problemas para todos. En evitación de esas posibles situaciones, se solicita que los interesados acudan a secretaría seguidamente.

¿HABRA NUEVOS FICHAJES?

El Burgos tiene una plantilla numerosa. Esto nadie lo ignora ni lo niega, empezando por la propia directiva, que ha expresado ya su deseo de reducir el número, mediante algunos traspasos o cesiones.

Pero pudiera ser que, por otro lado, aún se produjera algún nuevo fichaje. Esto no es seguro, aunque esa posibilidad existe. Sabemos que el Burgos no ha interrumpido sus contactos con el defensa probado en Oviedo, presentado como Miguel, aunque su nombre es otro. Dicho jugador se encuentra en gestiones con el Club a que pertenece y si logra la carta de libertad, es posible que aún acabaría recalando en el conjunto de «El Plantío». También se sigue la pista de un delantero muy interesante. Son negociaciones que pueden llegar o no a feliz término, lo cual depende de diversos factores.

Sin embargo, es evidente que el Burgos, con su menguado potencial económico, precisa del soporte de la afición para seguir adelante. ¿Se logrará tal apoyo? De esto puede depender el «ser o no ser» futuro.

ARQUERO

Tarradellas media en favor del Gerona

Este podría recibir ayuda del Barcelona

Barcelona (Efe). — Con la actuación gratuíta del primer equipo del F. C. Barcelona en el estadio de Montilivi, frente al Gerona, el club azulgrana podría ayudar a los gerundenses a superar la grave crisis económica de su equipo de fútbol.

El Gerona F. C., arrastra un déficit de dieciocho millones de pesetas y para poder iniciar la competición de Liga el pasado sábado, dos Bancos tuvieron que prestarle algo más de dos millones de pesetas.

En vista de tal situación el presidente de la Diputación acudió a visitar a Tarradellas, para conseguir su mediación en busca de apoyo del F. C. Barcelona. El presidente de la Generalitat logró que el del Barcelona, José Luis Núñez, recibiera al representante de Gerona, a quien el presidente barcelonista prometió estudiar la posibilidad de dicho encuentro amistoso, aunque ello dependerá de los muchos compromisos del club Barcelonista.

Mejor es perder un minuto en la vida que la vida en un segundo. Que toda calle sea la más limpia: Un objetivo ciudadano de todos

CICLISMO

ETAPA PROLOGO DE LA «VOLTA»

Fue ganada por el favorito, el italiano Saronni

Sitges (Barcelona) (Efe). El favorito para la victoria final de la "Volta" en su 59 edición, el italiano Giuseppe Saronni, ha sido el vencedor de la etapa prólogo de la "Volta" disputada en Sitges en un circuito urbano de 4'190 kilómetros contra reloj individual, con un tiempo de 5' 15" 5/10, a un promedio de 47'734 kilómetros por hora.

Si bien el tiempo de Saronni es importante no ha podido igualar el de su compatriota Francesco Moser, que el año pasado anotó 5' 11" a un promedio de 48'501 kilómetros hora. Pero sí ha batido a Freddy Maertens, que en el mismo circuito en el año 1977 daba un crono de 5' 23" y el promedio de 46'699 kilómetros por hora.

Saronni será el hombre a batir durante el desarrollo de esta "Volta" como Pollentier (Bélgica), quien, entre otros, aspira a la victoria final.

En esta edición participan 44 corredores españoles, 9 belgas, 10 franceses, 6 italianos, un holandés, un suizo y un neozelandés.

Mañana, primera etapa, de 182'900 kilómetros, entre Sitges y el Vendrell, con salida a las doce de la mañana y final alrededor de las 4'30 de la tarde. Ya en la provincia de Tarragona, cuando falten 43 kilómetros para la meta, aparece el único escollo de la etapa, el puerto de Lilla, de tercera categoría, con una altitud de 580 metros.

CLASIFICACION DE LA ETAPA PROLOGO

1. G. Saronni (Italia), 8 mitutos, 16 segundos.
2. R. Schuiten (Holanda), 5-25.
3. E. García (España), mismo tiempo.
4. M Pollentier (Bélgica), 5-28.
5. L. Van Impe (Bélgica), 5-29.
6. J. P Cabaren (Francia), 5-33.
7. J. Manzaneque (España), 5-35
8. M. M Lasa (España), mismo tiempo.
9. J. Vilardebo (España), 5-37
10. F. Rupérez (España), 5-39
11. Ch Jourdan (Francia), mismo tiempo.
12. B. Alfonsel (España), 5-40.
13. P. Torres (España), 5-42.
14. C. Muselet (Francia), mismo tiempo.
15. E. Martínez Heredia (España), 5-44.

Lea Vd. siempre DIARIO DE BURGOS

Universiada

ESPAÑA EMPATO A CERO EN FUTBOL, CON HOLANDA

Su pase a la fase siguiente, queda ahora al albur de un sorteo

México (Efe). — España empató a cero con Holanda en partido correspondiente al torneo de fútbol de los X Juegos Mundiales Universitarios, disputado en el día de hoy.

En el transcurso del partido el juego fue malo por parte de ambos conjuntos y aburrió a los espectadores, mostrándose los delanteros españoles con la mira totalmente desviada de cara al gol.

Con este resultado, Holanda suma cinco puntos y se asegura su pase a la siguiente ronda, en tanto que España y Madagascar suman tres y se encuentran empatados en la segunda posición del grupo cuarto, con el mismo número de puntos y goles.

Madagascar derrotó hoy a Canadá por uno a cero.

De acuerdo con la reglamentación del torneo, y en caso de empate, el equipo que pasará a la siguiente ronda sería elegido por sorteo.

El partido en sí fue esencialmente defensivo principalmente en la primera parte en que ambas escuadras extremaron las precauciones.

En el segundo tiempo, la línea media española presionó, pero sus delanteros se mostraron torpes de cara a la puerta holandesa.

A los 40 minutos, el árbitro uruguayo Luis Darrosa, decretó un tiro penal contra la puerta holandesa, que García Torres falló con un disparo por encima de la meta naranja.

Antes, a los 39 minutos, Antonio Ribera había fallado una clara oportunidad, cuando estaba solo ante el portero holandés.

El mayor peligro que crearon los holandeses fue en el minuto 53, cuando Dan Seggelen remató de cabeza por encima del larguero de la portería española.

En los últimos minutos de juego el equipo español se volcó sobre el área rival, pero no pudieron concretar por falta de puntería. Por otra parte, los defensas holandeses abusaron del juego duro y fueron amonestados repetidamente por el árbitro Darrosa, que tuvo una buena actuación.

HOLANDA: Grillenburg, Sanderzbergen, Westgeest, Lenglet, Tid, Dan Seggelen, Van Biermer, Hodoyer (Vamdiermer), Graafland, Beree, Be Leeuw (Cohem).

ESPAÑA: Claudio, Rodríguez Bernas, Fernández, López (Díaz), Varela Agromayor, González, Fernández González, Domínguez, Villaverde, Cruz Martínez y García Torre (Picallo).

LA RONDA SEMIFINAL

México (Efe). — Los grupos de la ronda semifinal del torneo de fútbol de los X Juegos Mundiales Deportivos Universitarios han quedado conformados así:

Grupo primero: Uruguay, Argelia, Holanda y España o Madagascar. El cuarto semifinalista se conocerá merced a un sorteo entre España y Madagascar.

Grupo segundo: Rumania, Japón, Corea del Sur y México.

Los partidos se disputarán el próximo viernes y serán estos:

Uruguay-España o Madagascar.
Argelia-Holanda
Rumania-México
Japón-Corea del Sur.

El Dundalk, de Irlanda en la Copa de Europa

La situación en Italia de los futbolistas procedentes de la CEE, a estudio de la Corte de Justicia Europea

Haarlem (Holanda) (Efe). — El Dundalk, de la república de Irlanda, se ha calificado para la primera ronda de la Copa de Europa de campeones de Liga, de fútbol, al vencer hoy aquí al Linfield, de Irlanda del Norte, por dos goles a cero, en el segundo partido de la ronda preliminar.

En el primer partido, en Dundalk, el club titular y el Linfield empataron a un gol, con lo que el club de la República de Irlanda pasa a la primera ronda, en la que se enfrentará con el Hibernian, de Malta.

LA C.E.E. Y LOS FUTBOLISTAS COMUNITARIOS EN ITALIA

Luxemburgo (Efe). — La prohibición de jugar futbolistas profesionales en Italia será estudiada, en lo que respecto a los procedentes de países de la Comunidad Económica Europea (CEE), por la Corte de Justicia Europea, organismo judicial supremo de la comunidad.

El juzgado de instrucción del «Tribunal civil y penal de Salerno» y el procurador de la República de Salerno, se dirigieron al organismo europeo preguntando si las Federaciones deportivas italianas tienen el derecho de reservar sólo para italianos el derecho de participar en equipos profesionales o semiprofesionales.

El juzgado italiano desea saber si esta práctica no es contraria al artículo 48 del tratado de la CEE, y al reglamento de dicho organismo 1.612-68, cuyos textos instituyen el principio de libre circulación de los trabajadores en el interior de la Comunidad

PRIMERA REUNION DEL COMITE DE COMPETICION DE FUTBOL

Advertencia a los entrenadores sobre el cambio improcedente de los juveniles que han de alinear

Jacquet, del Valladolid, suspendido por cuatro partidos

Madrid (Efe).— El Comité de Competición de la Real Federación Española de Fútbol, en su reunión de hoy, tomó, entre otros, los siguientes acuerdos:

SEGUNDA DIVISION

Jugadores.— Suspender por cuatro partidos a Jacquet (Valladolid), por agresión a un contrario, originaria de daño.

Con un partido, a Jaén (Levante) y Astarbe (Alavés), por provocar a un contrario y a Espinosa (Castilla), por insultar a un contrario.

Clubs.— Multar al Celta de Vigo, por lanzarse objetos al terreno de juego.

TERCERA DIVISION

Clubs.—Multar al San Pedro, por incidentes graves del público, apercibiéndole con la clausura de su terreno de juego si se reiteran hechos de análoga naturaleza.

EL COMITE DE COMPETICION NO SANCIONO A ENTRENADORES..., POR EL MOMENTO

Madrid (Efe).— El Comité de Competición de la Real Federación Española de Fútbol no sancionó esta jornada a los entrenadores que sustituyeron a los jugadores menores de veinte años en sus equipos, aunque advirtió en una nota que lo hará en el futuro.

El texto de la nota facilitada a «Efe» es el siguiente:

«Este Comité Nacional, en relación con la postura adoptada por algunos entrenadores en la primera jornada de la Liga nacional, consistente en decretar, con carácter inmediato o cuasi inmediato al comienzo de los encuentros, la sustitución de uno o dos jugadores menores de veinte años, que deben obligatoriamente ser alineados en todos los equipos de Segunda, Segunda B y Tercera División, declara:

Primero.— Que habiéndose aprobado dicha norma, a propuesta de los propios clubs, por la asamblea general, órgano legislativo supremo de la Real Federación Española de Fútbol, es obvio que la misma posee absoluto rigor obligatorio para aquellos, correspondiendo a los entrenadores la responsabilidad de su estricto cumplimiento.

Segundo.—Que la incidencia ocurrida en alguno de los encuentros, consistente en la sustitución inmediata de aquellos jugadores apenas iniciados los encuentros, se reputa por el Comité como una acción ilícita por cuanto, al conculcar el espíritu, la razón y la finalidad de la norma, conculca la norma misma.

Tercero.— Que a juicio de este Comité, tal actitud, notoriamente fraudulenta en cuanto a la interpretación y aplicación de una norma emanada de la asamblea general es, a todas luces atentatoria al buen orden deportivo, en tanto en cuanto supone una perturbación de los fines de política deportiva pretendidos por aquella, y es por ello incardinable en el supuesto que define y sanciona el artículo 395, en relación con el 396, ambos del reglamento de la R.F.E.F.

Cuarto.— Que, en su virtud, este comité Nacional advierte que si en lo sucesivo se reiteran actitudes de aquella índole, tipificadas como punibles en los preceptos invocados, adoptará los acuerdos sancionadores que correspondan, en base a la estricta aplicación de la reglamentación vigente».

Hasta aquí la nota oficial del Comité.

Fernando Vara del Rey, secretario del mismo, amplió a «Efe» este acuerdo, en el sentido de que, por esta vez y por si hubiera habido cierto confusionismo en la aplicación de la norma por los entrenadores, no se impuso ninguna sanción.

«A pesar de ello —agregó Vara de Rey— la clave de la norma se basa en el espíritu antes que en la letra. Lo que hemos hecho hoy es una aclaración y no una advertencia».

Preguntado por «Efe» qué medidas se tomarán caso de reincidencia la próxima jornada, el secretario del comité dijo: «Las sanciones que pueden aplicarse van desde la amonestación hasta la suspensión en el mayor de sus grados».

El Comité obtendrá todas las pruebas necesarias del acta arbitral y de observadores propios, por si los entrenadores cometieran alguna infracción a esta norma, dependiendo de las circunstancias de cada partido.

El Comité, que continúa sin presidente, por renuncia de Julián Camacho, estuvo formado por los señores Viza, Llorente y Vara de Rey, actuando el primero como presidente en funciones.

NATACION

FINALIZO LA CAMPAÑA "NINGUN NIÑO SIN SABER NADAR"

El nivel alcanzado ha sido excelente en los cursillistas

Finalizó la campaña de natación «Ningún niño sin saber nadar», dedicada a la provincia de Burgos.

Esta campaña de natación, fue organizada por la Federación Burgalesa de Natación, dirigida por el Colegio Provincial de Entrenadores y Monitores y patrocinada por la Caja de Ahorros Municipal de Burgos.

El director de esta compaña, Sr. don Ramón García Rastrilla, en una labor muy eficaz e importante, coordinó todo este proyecto deportivo, llevándolo a un final feliz, obteniendo unos resultados satisfactorios para la natación burgalesa.

Durante los meses de Julio y Agosto, y a lo largo de toda esta campaña, se cubrieron totalmente los 35 cursos que en un principio se habían programado, a través de los cuales, más de 500 niños y niñas, de las localidades burgalesas, de Briviesca, Salas de los Infantes, Villadiego, Belorado, Quintanar de la Sierra, Palacios de la Sierra y Vilviestre del Pinar, aprendieron a nadar, o por lo menos aprendieron las bases fundamentales del aprendizaje a nadar.

El nivel alcanzado fue excelente. Las clases fueron impartidas por monitores debidamente capacitados, constituyendo, esta campaña, un éxito a todos los niveles.

El buen tiempo ayudó al mejor aprovechamiento de las clases, donde los niños y niñas, comprendidos entre las edades de 6 a 14 años, fueron progresando a nivel de sus posibilidades, merced al buen sistema de enseñanza impartido, con evaluaciones continuas que hicieron posible una gran motivación en el niño y un mejor aprovechamiento de su aprendizaje.

Al finalizar los cursillos, les fueron entregados a todos los niños y niñas que superaron las diversas pruebas, el correspondiente diploma acreditativo de la Campaña 1979.

A través de estas líneas, envíamos nuestro agradecimiento a la Caja de Ahorros Municipal de Burgos, por su extraordinaria y desinteresada colaboración en esta campaña 1979, así como a los Ayuntamientos de dichas localidades y todas aquellas personas que de una forma u otra, han hecho posible la realización con un éxito total, de una empresa deportiva de tal envergadura, que ha beneficiado a Burgos y a su deporte en general.

FRANCIA BATIO A SUECIA

Estocolmo (Efe). — La selección francesa derrotó hoy a la de Specia por tres goles a uno en partido correspondiente al grupo cinco del campeonato de Europa de selecciones de fútbol.

Los tantos fueron marcados, para Francia, por Lacombe (14 M.), Platini (55 M.) y Battiston (71 M.). El gol sueco lo marcó Backe (24 M.).

EL RANGERS VENCIO A LILLESTROEM

Oslo (Efe). — El Glasgow Rangers, de Escocia, ha vencido hoy al Lillestroem, de Noruega, por dos goles a cero en partido de vuelta correspondiente a la Copa de Europa de campeones de Copa.

El Rangers se clasifica con un marcador total de tares a cero a su favor.

AUTOVICAN, S. A.

PRECISA

PINTOR AUTOMOVILES

INTERESADOS:

Llamar al teléfono 22 41 00

(Referencia 11.478)

CICLISMO

Dominio soviético en la prueba contra-reloj

Entre los primeros treinta clasificados no figuran españoles

Chalon Sur Saone (Francia) (Efe). — El equipo soviético se adjudicó hoy la victoria en la segunda etapa del Tour ciclista del Porvenir, disputada contra el reloj por conjuntos, al excelente promedio de 48,957 kilómetros por hora.

Con esa victoria y sus buenas actuaciones de días anteriores, el equipo soviético que dirige el excampeón olímpico Víctor Kapitonov sitúa a tres de sus hombres en los tres primeros puestos de la clasificación general, de los que Youri Kashirine se convierte en el nuevo líder de la clasificación general.

Kashirine, de 19 años de edad, originario de Rostov, obtiene así su primer gran honor en el plano internacional.

En cuanto a Bogaert, líder hasta hoy, desciende al cuarto lugar, a 15 segundos del maillot amarillo.

Los soviéticos, que defraudaron en el último campeonato mundial, han vuelto por sus fueros y han dado hoy la razón a quienes afirman que forman un gran equipo, mejorando el tiempo de franceses y belgas ya a mitad de recorrido.

Los españoles han realizado una carrera menos que mediocre y el equipo se mostró desconjuntado y evidentemente poco habituado a ese tipo de competiciones contra el reloj.

1. — Youri Kashirine. — (URSS), 4-28-39.
2. — Gusseinov (URSS), 4-28-48.
3. — Morozov (URSS), 4-28-52.
4. — Boagert (Bélgica), 4-28-54.
5. — Plicard (Bélgica), Id.

No figura ningún corredor español entre los primeros 35 clasificados en la general.

CLASIFICACION GENERAL POR EQUIPOS

1. — URSS, 18-02-45.
2. — Bélgica, 18-05-23.
3. — Francia, 18-11-16.
4. — Polonia, 18-12-36.
5. — Holanda, 18-14-02.
15. — España, 18-34-03.

Conductor: toma la carretera pero no te la apropies con tu imprudencia

BOBINADO DE MOTORES

«ELEC-AUTO»

AVDA. DEL CID, 80. BURGOS. TELEFONO: 22 45 74

El domingo se disputará el "II Motocross de Barbadillo de Herreros"

Organiza el Real Moto Club Burgalés

El próximo domingo se celebra la primera de las pruebas de moto cross que el Rea. Moto Club Burgalés tiene programadas para el presente mes de Septiembre.

Se trata del «II Moto cross de Barbadillo de Herreros», una doble competición nacional que será disputada en el circuito de Chacarro con la participación de pilotos de la categoría Junior en las cilindradas de 75 y 250 c.c.

Es esta una doble competición en la que concurre la circunstancia de que la prueba de pequeño cubicaje, 75 c.c., será puntuable para el Campeonato interprovincial de las dos Castillas y León —zona Norte—. Ello dará oportunidad a los aficionados de aquella amplia comarca de nuestra provincia de disfrutar de un buen espectáculo deportivo ya que en el circuito de Chacarro estarán presentes los pilotos destacados de este Campeonato en el que el potente equipo santanderino enrolado en las filas de Derbi ocupa la primera y segunda posición, seguidos de cerca por el burgalés Ambrosio Calvo.

Digamos que la prueba dará comienzo a las seis de la tarde, que la espectación que ha despertado esta competición es extraordinaria y que el circuito de Chacarro está en perfectísimas condiciones para que los pilotos puedan deparar una gran tarde en noble competición.

Baloncesto local

ABIERTO EL PLAZO DE INSCRIPCION PARA LA TEMPORADA

Se pone en conocimiento de todos los equipos (locales y provinciales) que deseen participar en estos campeonatos, que a partir de esta fecha queda abierto el plazo de inscripción y tramitación de las licencias preceptivas, en la Secretaría de esta Federación Burgalesa (Casa del Deporte, San Juan, 22, segundo), de 19 a 20,30 horas, todos los días hábiles de oficina.

La competición dará comienzo a primeros de Octubre, debiendo finalizar antes del mes de Abril.

Las categorías masculina y femenina, estarán compuestas de la forma siguiente:

Mini-basket: jugadores de 11 y 12 años (nacidos 1967-68).

Infantil: Jugadores de 13 y 14 años (nacidos 1965-66).

Juvenil: Jugadores 15 y 16 años (nacidos 1963-64).

Junior: Jugadores 17 y 18 años (nacidos 1961-62).

Senior: desde 19 años.

El plazo de inscripción quedará definitivamente cerrado el día 28 de Septiembre.

BALONCESTO

CADA CLUB TIENE YA SU AMERICANO

Madrid (Colpisa). — Cuando falta un mes para el comienzo del campeonato de Liga, todos los equipos de Primera División se han reforzado ya con el correspondiente jugador extranjero. O mejor dicho, cada uno de los clubs que compiten esta categoría ha fichado ya su jugador americano. Algunos equipos tienen dos jugadores en su plantilla, uno para la Liga y otro para la Copa de Europa en la que participa. Como ocurre en el fútbol, todos los clubs hacen uso del derecho a la importación. Y también como en el fútbol, los clubs querían disponer de dos extranjeros para las competiciones nacionales.

Pero en la pasada asamblea se acordó que todo quedase como estaba: un extranjero por club y basta.

Todos los jugadores extranjeros que participarán en la próxima Liga son estadounidenses. Hace años también venían a nuestro baloncesto jugadores de Puerto Rico, en Europa e, incluso, del Líbano. Pero últimamente los predilectos son los americanos, salidos de sus Universidades, en donde abundan muchos y buenos jugadores. Además, los americanos casi siempre han dado buen rendimiento en el baloncesto español. Su presencia en las canchas hispanas sirve para aumentar la brillantez del espectáculo. Su aportación a los clubs españoles aumenta el poder rebote de éstos ante los tableros. Prácticamente todos los que vienen son gigantes, altos pivots, algo que no prolifera entre los jugadores españoles. Por este motivo se puede considerar que no quitan el puesto a nadie de los nuestros. Al contrario, su presencia hasta ahora se puede considerar fructífera. Algo similar ocurre en otros países europeos, ambién «invadidos» por los americanos.

Estos son los extranjeros para la próxima temporada:

Real Madrid: Randy Meister (Walter Szczsrbiach, también para la Copa de Europa).

Barcelona: Bob Guyette.

Juventud: Alvin Carlson (Ed Johnson para la competición europea).

Cotonoficio: Jack Schrader.

Valladolid: Nate Davis.

Helios: Webb Williams.

Manresa: Bob Fullarton.

Estudiantes: Larry Gibson.

Mollet: Mike Phillips.

Tempus Charles Simon.

Areslux: Mark Young.

Basconia: Malcolm Cesare.

Tiro al plato

EL DOMINGO TIRADA EN BARBADILLO DE HERREROS

Con motivo de las fiestas patronales y dentro de un amplio programa de actos culturales y deportivos, en este último aspecto hay que destacar la tirada al plato que se celebrará el domingo en la localidad burgalesa de Barbadillo de Herreros. La prueba se iniciará a las once de la mañana y constará de ocho importantes premios. Los participantes para su concurso deberán tener en regla la tarjeta federativa de la presente temporada. En torno a esta prueba reina verdadero interés y es de esperar que tenga el éxito que merece el típico pueblo serrano.

Lea Vd. siempre DIARIO DE BURGOS

Procedente de Tokio

CON OPTIMISMO LLEGO A MADRID LA SELECCION JUVENIL

El Madrid desmiente el fichaje de Stielike.- Record de traspaso en Inglaterra

Madrid (Efe). — A las cinco de la tarde, procedente de Tokio, vía Amsterdam, llegó al aeropuerto madrileño de Barajas la selección nacional juvenil, eliminada en los cuartos de final de la Copa del Mundo de la categoría, que se disputó en la capital japonesa

La selección española llegó al mando del vicepresidente de la Federación, don Gregorio Paunero, y del coordinador de los equipos nacionales, José Emilio Santamaría, junto con el responsable de esta categoría, Jesús Pereda.

José Emilio Santamaría se mostró satisfecho por la actuación general de la selección. «El resultado ha sido bastante bueno. Los muchachos comenzaron en un nivel corto, fueron mejorando y finalizaron en un brillante partido, que debían haber ganado de largo durante el juego, pero que perdieron en la tanda de penalties», dijo a «Efe».

El coordinador de las selecciones nacionales se refirió al «gran compañerismo y unión» que reinó entre todos los jugadores «que —dijo— tuvieron una ejemplar actuación tanto en el campo como fuera de él».

Finalmente Santamaría recalcó que alguno de los integrantes de esta selección juvenil puede estar en el Mundial de España «si continúa con la tónica de ascenso en su juego. Ha habido alguno que ha dado un tono francamente alto dentro de la competición».

En cuanto al futuro de los juveniles en las selecciones superiores Pereda afirmó: «Pepe Santamaría y yo debemos continuar trabajando como hasta ahora. Pero realmente estamos orgullosos y contentos de que estos chavales vayan cada día a más, en las selecciones de Sub-21 o sub-23».

Finalmente Pereda, para quien en el fútbol «nadie lo sabe todo», sacó alguna conclusión del torneo que finaliza mañana: «Hemos aprendido mucho y las conclusiones las elevaremos pronto a la Federación Española».

EL REAL MADRID DESMIENTE EL FICHAJE DE STIELIKE

Madrid (Efe). — Un portavoz del Real Madrid ha manifestado a «Efe» que es completamente incierto que se esté estudiando el posible traspaso de Uli Stielike, traspaso que afirmaba el periódico alemán Bild Zeitung.

Según dicho portavoz no han existido conversaciones sobre ese particular con directivos del Bayern de Munich. «La noticia es completamente falsa», añadió el portavoz del club madrileño.

PINOCHO, SIMBOLO DEL CAMPEONATO EUROPEO

Roma (Efe). — Pinocho, el legendario muñeco creado a fines del siglo pasado por el cuentista italiano Carlo Collodi, será el símbolo del próximo Campeonato europeo de fútbol que se celebrará en 1980 en Roma.

La elección fue hecha por la «West Nally», la empresa con sede en Montecarlo, que oportunamente ganó el concurso para la difusión publicitaria del torneo, prefiriéndolo a la Tarantela napolitana, que también fue presentada como eventual símbolo.

La imagen del Pinocho futbolístico será presentada a fines del corriente mes en una conferencia de Prensa que se efectuará en la capital italiana.

RECORD DE TRASPASO EN EL FUTBOL INGLES

Manchester (Efe). — El Manchester City, de la Primera División inglesa de fútbol ,estableció hoy un nuevo record de traspaso en el Reino Unido al abonar cerca de un millón y medio de libras esterlinas (casi doscientos diez millones de pesetas) por la ficha del centrocampista del Wolverhampton,Wanderers Steve Daley.

El precio del traspaso del jugador quedó cifrado en un millón ciento cincuenta mil libras, pero el Manchester City abonará también un 10 por 100 de un impuesto especial y otro 15 por 100 del V. A. T. (Impuesto del Valor Añadido).

Veinticinco jugadores en la plantilla del Mirandés

El Deportivo Mirandés contará con 25 jugadores para la temporada ya iniciada en el grupo primero de la Segunda División B. El promedio de edad de los jugadores es de 22 años; siendo el jugador más veterano el portero Muñoz y los más jóvenes Santos y Gómez con 17 años.

La relación de jugadores es la siguiente:

Porteros: Muñoz, Zunzunegui y Gómez.

Defensas: Arriola, De Haro, Uslé, Robredo, Rebollo y Busto.

Medios: Delgado, Maldonado, Heras, De la Viuda, Salazar y Perea.

Delanteros: Ecioneza, Recalde, Antolín, Díez, Manso, Montova Merino, Corral Santos y Gómez.

Entrenador: Antonio Solana

Preparador físico: Mateo Ochoa Navarro.

El Mirandés también cuenta con un equipo juvenil en categoría nacional y varios jugadores han sido cedidos al ENCE y a otros equipos filiales.

CONTABLE

OFRECESE TARDES LIBRES

Interesados, llamar de 2 a 4 al teléfono 21 00 88.

CURSOS DE DIRECCION

CESEM 79 80

Asistencia • Distancia • Mixta

DESARROLLO DIRECTIVO

Octubre D. CAPACIDAD PERSONAL
Noviembre D. CAPACIDAD AFECTIVA
Diciembre D. CAPACIDAD DE DECISION
Enero D. CAPACIDAD MENTAL
Febrero D. MOTIVACIONAL Y ACTITUDINAL
Marzo D. PERCEPTIVO Y COGNOSCITIVO
Abril D. C. COMUNICATIVA Y NEGOCIADORA
Mayo D. CAPACIDAD INTEGRADORA
Junio ESTILO DE DIRECCION

DIRECCION DE MARKETING

Octubre EL CONOCIMIENTO HUMANO
Noviembre EL SISTEMA DE MARKETING
Diciembre EL ESTUDIO DEL MERCADO
Enero PLAN DE MARKETING
Febrero ORGANIZACION COMERCIAL
Marzo DISTRIBUCION COMERCIAL
Abril ESTUDIO DE LA OFERTA
Mayo LA IMAGEN COMERCIAL
Junio EXPORTACION

DIRECCION GENERAL

Octubre PREVISION Y PROSPECTIVA
Noviembre POLITICA EMPRESARIAL
Diciembre PLANIFICACION GENERAL
Enero DESARROLLO DE LA ORGANIZACION
Febrero DIRECCION ECONOMICA
Marzo ANALISIS ECONOMICO
Abril DIRECCION FINANCIERA
Mayo ANALISIS FINANCIERO
Junio CONTROL PRESUPUESTARIO

PRODUCTOS E INGENIERIA

Octubre PROSPECTIVA
Noviembre MARKETING DEL PRODUCTO
Diciembre INVESTIGACION Y DESARROLLO
Enero CREATIVIDAD
Febrero DISEÑO Y PROYECTO
Marzo TECNOLOGIA
Abril INGENIERIA DE SISTEMAS
Mayo INVERSIONES Y EV. PROYECTOS
Junio INGENIERIA DE LA CALIDAD

DIRECCION INTERNACIONAL

Octubre PREVISION Y PROSPECTIVA
Noviembre POLITICA EMPRESARIAL
Diciembre PLANIFICACION GENERAL
Enero DESARROLLO DE LA ORGANIZACIÓN
Febrero DIRECCION ECONOMICA
Marzo MARKETING INTERNACIONAL
Abril SISTEMAS INTERNACIONALES
Mayo IMPORTACION
Junio EXPORTACION

DIRECCION DE PRODUCCION

Octubre PRODUCTOS Y TECNOLOGIA
Noviembre PROCESOS Y METODOS
Diciembre MANTENIMIENTO
Enero GESTION DE PERSONAL
Febrero SEGURIDAD E HIGIENE
Marzo ORGANIZACION
Abril PLANIFICACION Y CONTROL
Mayo APROVISIONAMIENTOS
Junio COSTES

DIRECCION ADMINISTRATIVA

Octubre CONTABILIDAD GENERAL
Noviembre BALANCES Y RESULTADOS
Diciembre GESTION FISCAL
Enero CONTABILIDAD DE COSTES
Febrero DIRECCION ECONOMICA
Marzo ANALISIS ECONOMICO
Abril DIRECCION FINANCIERA
Mayo ANALISIS FINANCIERO
Junio CONTROL PRESUPUESTARIO

DIRECCION SOCIAL

Octubre EL CONOCIMIENTO HUMANO
Noviembre RECLUTAMIENTO
Diciembre EL COMPORTAMIENTO EN LA EMPRESA
Enero DIRECCION DE RECURSOS HUMANOS
Febrero DESARROLLO DE LA ORGANIZACION
Marzo RELACIONES SOCIOLABORALES
Abril COMUNICACION EN LA EMPRESA
Mayo REFORMA DE LA EMPRESA
Junio VALORACION Y RETRIBUCION

Nombre
Empresa (En el caso en que la dirección corresponda a ella) 79 16
Calle
Población
Provincia Tno.

SOLICITUD DE INFORMACION

CESEM CENTRO SUPERIOR DE ESTUDIOS EMPRESARIALES

Remítase a CESEM. Pío XII, 1 - PAMPLONA - Tno. 948-256100

Dr. J. A. Ledo Pozueta

Trastornos circulatorios periféricos Cirugía vascular. San Ildefonso 3 2.º Teléfono 338873 VALLADOLID.

EL TROFEISIMO FINAL

Por Antonio VALENCIA

Madrid (Colpisa). — Jugado en Madrid el trofeo Santiago Bernabéu que ha tomado en la precedencia de los veraniegos el lugar de honor (pues en estos casos corre del último al primero, como en las «varietés» donde la telonera es la que inicia la sesión) que ocupó durante tantos años el Trofeo Carranza de Cádiz, se ha abierto la temporada simultáneamente con la puesta en marcha de la Liga, excepto en la Primera División. El trofeo madridista era importante no sólo porque hacía honor a la historia de la Copa de Europa, poniendo en escena a cuatro campeones que en total sumaban catorce títulos —mayoría de los disputados— sino también que en la actualidad jugarán tres la competición la presente temporada. Y miren lo que son las cosas ha ganado el Trofeo Bernabéu (que ha sido apodado el trofeísimo tanto por su jerarquía como por la poco acertada estética del galardón aunque sí ostentoso y valioso por su volumen y peso en plata sobre todo) el equipo del Bayern de Munich, que en la temporada actual jugará sólo la Copa de la UEFA.

Como hace unos días en las actuaciones del Flamengo en España, he tenido interés en comprobar el fútbol de unos «grandes» de Europa, históricos y actuales. La verdad es que el torneo que estaba cuidadosamente programado para que el Madrid se presentase en la final con ventaja, eligiendo (según confesó Boskov, por lo que ríanse de los sorteos ustedes, los que no conocen el intríngulis de los torneos veraniegos) al Bayern como primer adversario y suponiendo el triunfo sobre el equipo de la UEFA frente a los que juegan la Copa de Europa. Y claro, se ve que no conocían el valor de un equipo renovado de principio a fin desde el que hace cinco años, que le dio una lección de juego al Madrid y le eliminó el primer día, gozando de su ventaja de un día más de descanso para la final que se reservaba el club organizador. El Bayern causó sensación sobre todo porque su juego rápido y sólido contrastó con el deshilvanado del Madrid. Por cierto que entre los más notables jugadores del equipo de Munich estaba Breitner, a leguas de distancia de juego y forma de cuando jugaba en el equipo madridista.

En realidad, el fiasco (relativo) de los equipos del torneo, más bajo, aún que el Madrid del primer día fue el Milán, equipo que está pasando la crisis post-Rivera y que al volver a su patria ha estado en divergencias entre entrenador —modesto y de ascenso— y jugadores «ases». Claro que jugando contra el Ajax y después, contra el Madrid, el equipo que es sólido, no se desencuadernó y perdió el primer partido por penalties, de los que luego hablaremos, tras empate a uno y el segundo ya de consolación contra el Madrid que apretó para aliviar el mal sabor de boca de su debut. Unicamente le faltó velocidad ante adversarios más rápidos y quizás algo de convicción ante un equipo-fuerza como el Ajax y otro que quería rehabilitarse ante su público. Algo tendrá que reparar el equipo de Milán si quiere renovar el flamante «scudetto» que lucía según la costumbre italiana de que el equipo que gana la Liga (que allí se llama el Campeonato) lleve en la temporada siguiente el escudo tricolor nacional en sus camisetas.

El Ajax realizó la proeza de jugar la final tras su partido del día anterior, como si hubiese venido descansado de una semana, cosa que pensando en nuestros hábitos hacía frotar los ojos. También asombró el lanzamiento de penales por su parte y por la del Milán que necesitaron ocho lanzamientos por equipo antes de decidir (por parada del meta holandés al lanzamiento de Bigón) cuál era el vencedor del empate. ¡Qué promedio al fallar sólo al décimo sexto penalty! ¡Y qué tiros durísimos, fuertes que entraban como rayos, pegando el balón como para romperlo, sin fintas, ni colocaciones finústicas! En fin, muestra de unos profesionales de Primera, que dominan un lance obligado de cada equipo y más ahora en su carácter de «muerte súbita», de eliminatorias. Aquí de los cinco lanzamientos rituales la marca habitual suele ser la de tres y cuando se convierte cuatro se tiene como hazaña.

El trofeo estuvo bien ganado por el mejor equipo y la Clasificación fue muy justa del primero al cuarto. Hará bien el Madrid, no sólo en conservar e institucionalizar el trofeo en años siguientes, siempre con campeones, (el resultado financiero ha sido bueno, «ma non troppo» por la prematura eliminación del equipo de casa, como semanas antes el Atlético de «su» Villa de Madrid, el Madrid pensaba acercarse al rendimiento de ingresos del Gamper más de cien millones, y se ha quedado en algo más de sesenta) sino en tomar nota de que si en España es el punto fuerte para ganar la Liga, tedrá que atarse muchos los machos para enfrentarse contra los «grandes» europeos con algunas garantías, pues Cunningham, buen jugador no parece tan resolutivo ni tan así como ha costado. Y otras cosas.

BOXEO

Zanón pone en juego su título europeo

Mestre (Italia) (Efe). — El campeón europeo de los pesos máximos, el italiano Lorenzo Zanón, arriesgará su corona el 3 de Octubre próximo, en Mestre, contra el desafiante español Felipe «Pantera» Rodríguez.

El anuncio fue formulado hoy por los organizadores italianos, quienes informaron también que están adelantadas a negociacione. para que el combate sea televisado a diferentes países europeos.

Es probabe que en la misma velada también combata el pesado italiano Alfio Righetti contra un rival a designar siendo el candidato más firme un norteamericano de buena campana.

También se confirmó para el 12 de Octubre la reaparición del ex-campeón mundial de los medios juniors, el italiano Rocky Mattioli, después de la fractura de una mano que sufrió en el combate por el título mundial que sostuvo con Maurice Hope.

CARDONA DEFENDERA SU TITULO

Tokyo (Efe). —El colombiano Ricardo Cardona, campeón del Mundo de los pesos super gallo, versión Asociación Mundial, pondría su título en juego por cuarta vez frente al japonés Yukio Segawa, el 6 de Septiembre en Hacinde, al Norte de Tokyo.

Ricardo Cardona, de 26 años, consiguió la corona mundial hace dos años al vencer al surcoreano Soo Hwang Hong. En su palmarés cuenta con 23 victorias, 13 antes del límite, 7 derrotas y tres combates nulos.

ATLETISMO

La burgalesa Purificación Santamaría, triunfó en Londres

Ha obtenido tres medallas en el mundial de minusválidos

La atleta burgalesa Purificación Santamaría ha logrado una medalla de oro y dos de plaza en los campeonatos mundiales de atletismo para minusválidos celebrados recientemente en la capital inglesa.

Purificación logró el oro en la distancia de 60 metros y la plata en las especialidades de 400 metros y longitud. La atleta burgalesa cuenta con diecisiete años y se quedó completamente ciega a la edad de ocho. Desarrolla el atletismo con verdadero agrado y en las pruebas corre a la voz de su entrenador.

Desde estas líneas enviamos a la atleta nuestra más cordial felicitación en nombre del deporte burgalés.

A su vuelta del mundial de Londres se ha entrevistado con el delegado en Burgos del C.S.D. a quien a ofrecido las medallas. Un bello detalle de esta joven atleta para con el deporte local y provincial.

VENDO LOCAL
700 METROS CUADRADOS
MUY CENTRICO. JUNTO A LAZA DE VEGA.
PROPIO PARA COMERCIO, EXPOSICION,
NEGOCIO DE HOSTELERIA, ETC.
PRECIO INTERESANTE
Informes
Avda. del Cid, 3-3.º A. — Teléfono 20 73 40

El Gijón tuvo miedo a televisar en directo el partido frente al Sevilla

No habrá partidos televisados en las dos primeras jornadas de Primera

Las agencias publicitarias confían en resolver el problema antes de Octubre

Madrid (Colpisa). — «No habrá partidos televisados en directo en la primera y segunda jornada de Liga de Primera División, así como tampoco mientras no se llegue a un acuerdo con los clubs y la Federación Española», manifestó el jefe de retransmisiones de RTVE, Eduardo Autrán. Pese a esta declaración el boletín informativo oficial de TVE anuncia en el mismo que el próximo 16, fecha en la que se disputa la segunda jornada de Primera División, a las ocho de la tarde, se transmitirá un partido de esta categoría.

Eduardo Autrán confirmó el acuerdo a que llegaron RTVE y el Sporting de Gijón, para televisar el partido que este club disputará en la primera jornada de Liga, en El Molión frente al Sevilla. «Pero el Sporting —añadió el señor Autran— se volvió atrás al no llegar a un acuerdo con la Federación Española». El Sporting iba a percibir cuatro millones de pesetas, cifra que no obtendrá al no televisarse el encuentro ni aunque se llene su campo.

La Federación Española no ha prohibido expresamente televisar este partido. Se limitó a indicar a los directivos del Sporting el acuerdo adoptado en la pasada asamblea general por el que se decidió no acceder a televisar partidos en directo. El Sporting de Gijón no se ha atrevido a ser el primero en acceder a televisar partidos desde su campo por temor a las medidas «represivas» del presidente de la Federación, como ya sucediera con motivo de la pasada huelga de jugadores, el 4 de Marzo de la anterior temporada.

De todos modos se confía en que más pronto o más tarde se televisen partidos y no sólo correspondientes a aquellos clubs que mantienen en vigor contrato con RTVE. La mayoría de los clubs se verán presionados por las agencias de publicidad que explotan en exclusiva la publicidad estática de sus terrenos de juego cuyos contratos están condicionados expresamente a televisar en directo de dos a cuatro partidos durante una temporada. Debido a este condicionamiento los clubs de Primera División ingresan durante la temporada de ocho a veinte millones de pesetas, cifra que se reduciría en más de un 75 por ciento si no se televisan los partidos, ya que, si no es así no les interesa a las agencias comercializar la publicidad.

Todos estos temas podrían ser tratados por a comisión mixta que la Federación Española tiene previsto constituir y a través de ella negociarlos con RTVE. Pero de esta comisión mixta no se sabe absolutamente nada. De todos modos cabe la posibilidad de que sea formada pasado mañana. En la reunión que celebrará la Junta directiva de la Federación.

PUESTA A PUNTO DE AUTOMOVILES
BOUTIQUE MOTO Y CICLOMOTOR
SERVICIO OFICIAL BULTACO
AUTO-CHEQUEO - AUTO-MOTO
Ctra. Logroño, 12 – Tfno. 22 94 62
BURGOS

SERVICIO RECOMENDADO
Cada 5.000 ó 10.000 Kms.
Precio fijo 1.500 Ptas.

AUTO CHEQUEO

Servicio programado de mantenimiento del automóvil.
Mientras Vd. trabaja AUTO-MOTO REVISA su coche.
Con cada servicio un diagnóstico general del estado de su automóvil.
Llame al teléfono 22 94 62 de 10 a 14 horas y contrate su servicio para mañana. Nosotros revisamos su coche en el analizador electrónico, lo ponemos a punto de encendido y carburación, lo probamos y se lo devolvemos en una o dos horas (según tipo de servicio) dándole una detallada relación del estado de sus órganos esenciales.

UN SERVICIO QUE SE AMORTIZA EN GASOLINA

Comprende:
*Verificación con osciloscopio del circuito de alta tensión.
*Tapa y pipa distribuidor y bujías.
*Limpieza y regalgado de bujías o sustitución de las mismas.
*Reglaje o sustitución de platinos.
*Reglaje avance encendido.
*Prueba del carburador con analizador de gases.
*Revisión del consumo y riqueza de mezcla.

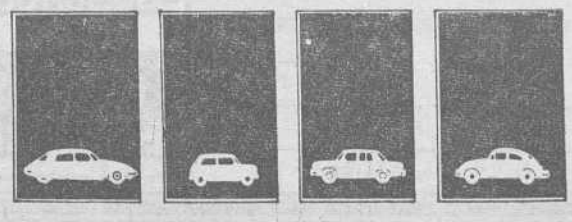

Pasando el rato

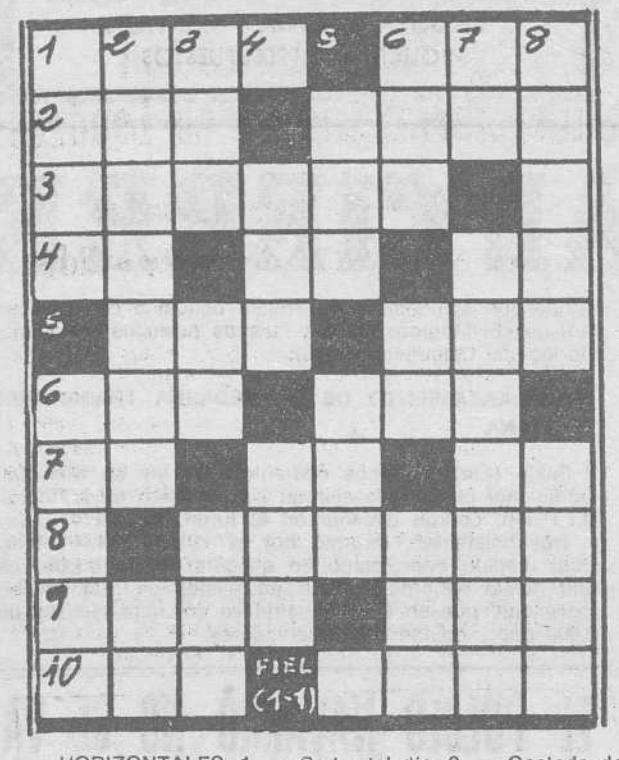

HORIZONTALES: 1. — Parte del día. 2 — Costado de un ejército. 2. — Aire popular de las Islas Canarias. — Valle de los Pirineos. 3. — Dardo. — Número romano. 4. (al rev.) Nota musical. — Prefijo que indica duplicación. (al rev.) Repetido; ser querido. 5. — Pueblo de la provincia de Alicante. — Letra griega. 6. — (al rev.) Río suizo. — Fiera de pies planos. 7 — Campeón. — Contracción. — (al rev.) Verbo. 8. — Número romano. — Terreno pantanoso junto a un manantial (pl.) 9. — Aborrezco. — Loca. 10. — (al rev.) Apócope. — (al rev.) Rabo.

VERTICALES: 1. — Fruto del matrimonio. — Nombre de varón. 2. — Atrevimiento. — Regala. 3 — (al rev.) Extremo inferior y más grueso de la entena. — Nombre del alma según los antiguos egipcios. — Flor heráldica. 4. — Vocal. — Especie de bejuco de Cuba que se usa para hacer canastas. — Una voz al teléfono. 5. — Yerno de Mahoma. — Onda. — Vocal. 6. — Juguete redondo de madera o metal. — Existe. — Cantidad. 7. — Nota musical. — Obstruido, atascado. 8. — Hueco del cañón del arma de fuego. — (al rev.) Por poco.

Solución al anterior:

HORIZONTALES: 1. — Aparejar. 2. — Petenera. 3. — olatl. — Oz. 4. — Dicótomo .5. — Eco. — Adán, 6. — Rule. — Ata. 7. — alesaziR. 8. — Re. — Aveza. 9. — áranitaL. 10. — Saludará.

VERTICALES: 1. — Apoderarás. 2. — Peliculera. 3. — Acatole. — Al. 4. — Reto. — esanU. 5. — énitA. — aviD. 6. — Je. — odazetA. 7. — Aromatizar. 8. — Razonárala.

DIBUJOS CON SIETE ERRORES

Solución al anterior:

1. — Arbol. 2. — Maleta. 3. — Timbre. 4. — Sombra. 5. — Ciprés. 6. — Ceja. 7. — Ventana.

PLAZAS DE GARAJE

SE VENDEN

ZONA: Calle Santa Clara, Martínez Zatorre (antiguo solar Asilo de Ancianos).

Interesados, llamar al teléfono 22 03 50.

COOPERATIVA SANTO TOMAS

Y VA DE CUENTO...

EFECTOS DE LA NIEBLA

Un turista está perdido en la niebla de Londres. De pronto apercibe a un transeúnte que llega contra él:

—Perdón, señor —pregunta el desorientado—. ¿Dónde está el Támesis?

—Justamente detrás de usted —le contesta el otro.

—¿Está usted seguro?

—Sí yo salgo de allí

TARTAS DE MANZANA

Cartel visto en el escaparate de una panadería y pastelería:

«Tartas de manzanas como vuestra madre las hacía: cien pesetas».

«Tartas de manzana como usted está persuadido que su madre las hacía: quinientas pesetas».

EL PRIMER APARATO

Una señora de cierta edad acaba de comprar el primer aparato de televisión en color, claro. Y tiene oportunidad de ver un partido de fútbol. Al día siguiente, también por la tarde, pone en marcha el aparato y asiste a un «match» de rugby. Se precipita al teléfono y marca el número del vendedor, al que le dice:

—Mi aparato está averiado: el balón no tiene la misma forma que el de ayer.

NO SABIA CONTAR

—¿Dos y tres?

—Seis.

—No, cinco. ¿Cuatro y cinco?

—Ocho.

—No, nueve. Me copiarás cien veces «No sé contar».

A la mañana siguiente el escolar entrega su «castigo».

—Pero no lo has copiado más que treinta veces; yo le dije cien.

—Sí, señor, pero ya me dijo que no sabía contar.

EN LA PLAYA

Bajo una sombrilla de playa, una señora de cierta edad está instalada al lado de un señor que tiene aspecto un tanto resignado.

Pasa una joven en traje de baño y el señor ni siquiera la observa.

Entonces la señora se inclina hacia el caballero y le dice:

—¡Hipócrita-

LA EDAD

—¿Crees tú —pregunta doña Severina a doña Romualda—, que nuestra amiga Presen no tiene más que cuarenta años sin cumplir?

—Mujer —contesta doña Romu—. ¡Hace tanto tiempo que lo viene diciendo que no va a quedar más remedio que creerla!.

La CHISPA de Olmo

BIORRITMOS Y ACCIDENTES

Desde que sus conductores disponen de gráficos que indican sus ciclos vitales, una compañía norteamericana de taxis ha logrado que disminuyan en un 50 por ciento los percances sufridos por sus vehículos

Denver (Crónica AP - FIEL, Servicios Especiales EFE, por Susan Guffey, en exclusiva para DIARIO DE BURGOS). — Cuando Roy Collins se propuso demostrar a los 00 conductores de una empresa de taxis de Denver que debían tener en cuenta sus biorritmos, unos se rieron abiertamente y otros se burlaron de él de forma más disimulada.

Hoy, dos años y medio después de que los taxistas empezaran a recibir gráficos mensuales indicando en qué momento disfrutarían de mejores recursos emocionales, físicos y mentales, los escépticos se muerden la lengua.

Ahora, si los gráficos preparados por la computadora no aparecen puntualmente a principios de mes «se arma un buen jaleo» dice Collins.

Collins, encargado de la sección de seguridad en el trabajo de la compañía, cree que los gráficos han servido para reducir los accidentes en un 50 por ciento.

TRES CICLOS VITALES

La compañía no publica cifras específicas de accidentes y Collins se apresura a añadir que los biorritmos forman parte de un amplio programa que incluye cursillos de perfeccionamiento profesional y fuertes sanciones económicas en caso de accidente «Todo es útil—dice—, pero no se puede hacer caso omiso de los biorritmos».

La teoría de los biorritmos, formulada en Alemania hacia principios de siglo, dice que toda persona tiene tres ciclos vitales continuos. Uno de ellos es físico, de 23 días de duración; el segundo es emocional, de 28 días y el tercer es intelectual, y dura 33 días. Los tres comienzan en el momento del nacimiento.

La primera mitad de cada ciclo es positiva y la segunda es negativa, sigue afirmando esta teoría. Los días en que los ciclos pasan de la fase positiva a la negativa —y viceversa— se llaman «días críticos». Si dos ciclos cambian al mismo tiempo, el día es doblemente crítico.

Y si coinciden los tres, el día es «triplemente» crítico. Esto se produce por término medio cada siete años y dos meses.

UNA PIERNA ROTA

La empresa aconseja a sus conductores que cambien de turno los días críticos explica Collins, pero no lo ha impuesto como medida obligatoria. «Ya es bastante que conozcan el riesgo —dice—. Cuando uno sabe que no está en su mejor momento procura tener más cuidado y eso es suficiente».

Como prueba de sus afirmaciones, Collins recuerda que cierto taxista decidió no trabajar en un día doblemente crítico y se marchó a esquiar. Acabó con una pierna rota y ahora presta más atención a los gráficos.

Este año, también se han hecho estudios de los biorritmos de los familiares de los conductores y son muchos los que los utilizan. Según Collins, el interés de las esposas por los gráficos mantiene despierto el interés de los maridos.

Curt Werner, que conduce taxis desde hace siete años, dice que los gráficos no siempre son exactos, «pero tampoco perjudican. En conjunto, me parecen bien».

El gasto mayor que ha tenido la compañía ha sido la preparación del programa de biorritmos para la computadora «pero ha sido poco en relación con los beneficios obtenidos —dice Collins—. Los accidentes nos salen muy caros, no sólo en dinero sino también en pérdida de prestigio y de confianza del público».

CONTABLE

OFRECESE

TARDES LIBRES

Interesados, llamar de 2 a 4 al teléfono 21 00 88.

NO DEBE ESPERAR AL INVIERNO

Ahora es el momento de prevenir su hogar de los rigores del mal tiempo, instalando

CALEFACCION INDIVIDUAL

— Sin obras.
— Instalación en 15 horas.
— Susceptible con cualquier combustible.

SOLICITE INFORMACION SIN COMPROMISO:

ATICASA

SAN PEDRO CARDEÑA, 54

TELEFONOS: 21 05 51 - 21 53 55. — BURGOS

JEROGLIFICO

¿Cómo es el monumento?

Solución al jeroglífico:

La mar de mono.

DON CELES Por OLMO

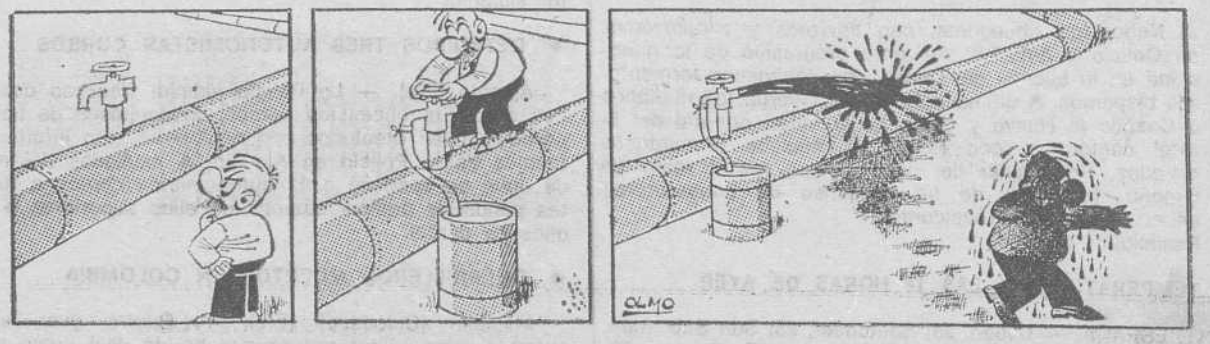

Diario de Burgos

FUNDADO EN 1891

Papelería AGRA
Vitoria, 13 - Telfs. 20 91 48-9 y 20 28 52
Muebles de oficina
EXPOSICION, VENTA Y MONTAJES
SOLICITENOS PRESUPUESTOS

Anecdotario político

EL HORMIGUERO

Por ALARICO

Madrid (Colpisa).

■ OTRO PERIODICO

Se habla y no se para de la crisis de Prensa. Pero hay empresas dispuestas a todo como PRISA, que es la que edita el matutino «El País». Pues bien, «El País» sacará entre Diciembre y Febrero un diario de la tarde. El tema parece ya bastante adelantado y se llevan a cabo estudios preliminares, de mercado, de formas y contenidos del diario.

Al parecer, la duda está en si elegir una fórmula seria imitación en cierto modo de «El País», o una fórmula más vespertina, más agresiva.

■ CONFERENCIA CON FIDEL

«El Pipo», que lanzó al «Cordobés», ha hecho ayer una de las suyas en una céntrica cafetería madrileña. La noche anterior ya se le vio por la calle gritando a pleno pulmón «Viva Fidel Castro». Pues bien, al día siguiente por la mañana se dirigió a la cafetería donde es parroquiano y pidió a la telefonista «quiero una conferencia de persona a persona con Fidel Castro, que es un buen amigo mío». La telefonista pidió La Habana. Salió la operadora cubana. «Oiga, dijo, que no puedo molestar al comandante que aquí son las cuatro de la madrugada». El Pipo insistía. «Le pondré con su secretaria particular» añadió la habanera. Despertaron a la secretaria personal de Fidel Castro que buena tunda debe llevar la pobrecilla en plena conferencia de no alineados. «¿Pero qué desea usted?» preguntó al Pipo. «Somos amigos y necesito hablar urgentemente con él». No hubo forma, claro. Como la conferencia era de persona a persona y Fidel no se puso al otro lado del hilo, el Pipo se ladeó aún más su sombrero cordobés y se fue sin pagar un duro. Al menos habló con La Habana.

■ NORA

Los socialistas celebran un homenaje dentro de un par de días a diputados y familiares de diputados del PSOE en la legislatura previa a la guerra civil. Entre los invitados se cuenta Nora Carrillo, hija del socialista que fue Wenceslao Carrillo, y hermana de Santiago Carrillo. El comunista ex-socialista no está, en cambio, invitado.

CRONICA DEL TIEMPO

Por Fernando MEDINA

FRENTE FRIO ATLANTICO

Madrid (Colpisa).

SITUACION ATMOSFERICA Y EVOLUCION PROBABLE

Ha seguido acercándose a Galicia el frente frío atlántico de que ayer les hablábamos. Hoy habrá entrado ya por el Noroeste e irá penetrando progresivamente hacia el interior y hacia el Este, debilitándose poco a poco. Será moderadamente activo, aunque tanto menos cuanto más lejos de Galicia.

EL TIEMPO PARA HOY

Nubosidad abundante, con lloviznas y chaparrones, en Galicia y Asturias. Aumento progresivo de la nubosidad en la cuenca del Duero, con chubascos tormentosos dispersos. A última hora se extenderán los nublados a Castilla la Nueva y áreas de la mitad oriental del litoral cantábrico, con riesgo de núcleos tormentosos aislados. Predominio del buen tiempo en el resto de España. Iniciación de un descenso de temperaturas en el cuadrante noroccidental.
Península.

TEMPERATURAS A LAS 14 HORAS DE AYER

ESPAÑA. — Bilbao, 28; Santander, 23; San Sebastián, 27; Vitoria, 27; Pamplona, 26; Logroño, 27; Burgos, 29; La Coruña, 22; Valladolid, 29; Avila 26; Soria, 26; Zaragoza 26; Barcelona, 25; Valencia, 28; Madrid, 31; Sevilla, 30; Málaga, 28; Palma de Mallorca, 28 y Las Palmas, 27.

NOTICIAS AL CIERRE

● DISPOSICIONES OFICIALES

Madrid (Logos). — El «Boletín Oficial del Estado» publicará mañana, entre otras, las siguientes disposiciones: **Hacienda.** — Real Decreto por el que se asigna coeficiente a los distintos cuerpos creados por el Real Decreto Ley 22-1967, de 30 de Marzo, y al de guardería forestal. Real Decreto por el que se crea con carácter transitorio, una exacción reguladora del precio de los alcoholes no vínicos. **Interior.** — Orden de 31 de Agosto de 1979 por la que se prorroga el plazo concedido para solicitar el reconocimiento de la condición de refugiado en España. **Educación.** — Real Decreto por el que se declara integrados en el Cuerpo de profesores agregados de INB a los cursillistas de 1937. **Trabajo.** — Real Decreto por el que se prorroga el plazo de adaptación de los estatutos de las sociedades cooperativas.

● EL BANCO EUROPEO DE NEGOCIOS CAMBIA DE DENOMINACION

Madrid (Efe). — El Banco Europeo de Negocios ha acordado hoy en junta general extraordinaria cambiar su denominación por la de Banco Popular Industrial, manteniendo el anagrama de Eurobanco. También se ha autorizado la elevación del tipo de interés desde el 10 por ciento hasta el 13 en las emisiones séptima o doceava de bonos de caja. El Banco Popular Industrial pertenece en su totalidad al Popular Español.

● DERECHO DEL CONSUMIDOR A LA ENSEÑANZA

Madrid (Efe). — En España sobran titulados universitarios y faltan graduados en Enseñanza Profesional de segundo grado, opina Antonio García-Pablos, presidente de la Organización de Consumidores y Usuarios (O. C. U.). Según ha declarado a «Efe», esta es una de las conclusiones a que se llegó en la reunión convocada por la O. C. U. y celebrada ayer. Tengo la impresión —dijo refiriéndose a la participación en la reunón de otras asociaciones— que los consumidores y amas de casa entramos con ilusión y esperanza en este nuevo campo de actividad: el de la defensa del derecho del consumidor a la educación, uno de los básicos, según el Consejo de Europa, y reconocido en el artículo 51 de nuestra Constitución.

● INVERSION DE LA FORD EN VEHICULOS CON ALCOHOL

Washington (Efe) La «Ford» va estudiar la inversión en Brasil de 300 millones de dólares para producir vehículos que consuman alcohol en lugar de gasolina, han anunciado en Washington portavoces de la compañía. Según éstos el proyecto del uso de energía procedente del alcohol en los automóviles hasta en el 100 por 100 concuerda con las directrices del Gobierno brasileño, tendentes a la sustitución de la gasolina. En extensas zonas de Brasil se venden desde hace ya tiempo mezclas de gasolina y alcohol, en sustancia conocida en el país como «petróleo verde» y como «gasohol» en el resto de las naciones que promueven el consumo de esta mezcla.

● FRANCIA RETIRA PARTE DE SUS TROPAS EN CHAD

París (Efe). — Parte del contingente militar francés en el Chad será retirado, aunque permanecerán las tropas francesas estacionadas en Yamena, la capital de este país, se supo esta tarde en París. El nuevo presidente del Chad, Gukuni Weddeiye, juzgó «precipitada» la retirada del contingente de tropas francesas, que empezó el pasado domingo. Otros centros políticos del país africano, por el contrario, opinan que la retirada de tropas francesas debe «hacerse lo más rápidamente posible, a raíz del acuerdo de Lagos sobre la reconciliación nacional».

● LA ENERGIA SOLAR EN EL JAPON

Tokio (Efe-UPI). — Antes de que acabe el siglo, hacia 1995, la tercera parte de los hogares japoneses estarán dotados de instalaciones generadoras de energía solar, escribe hoy un importante diario tokinés. El diario «Asahi Shimbun», que cita fuentes oficales, añade que los programas gubernamentales para la cuestión energética prevén sistemas generadores de energía solar que se instalarán en doce millones de viviendas y 37.000 centrales distribuidoras de calefacción y refrigeración para el año 1995. A tal fin, el Gobierno está ya considerando la concesión de créditos y subsidios, como incentivo, para realizar este ultramoderno plan energético, y el Ministerio de Industria y Comercio Exterior ha ordenado la redacción de un «libro azul» en el que se prevean las dificultades y se sopesen las ventajas de tal sistema.

● DETENIDOS TRES AUTONOMISTAS CORSOS

Ajaccio (Efe). — La Policía judicial francesa detuvo hoy a tres autonomistas corsos, sospechosos de haber participado en atentados con explosivos, han informado fuentes de la Policía en Ajaccio. A mediados del mes de Julio se condenó a 11 autonomistas corsos a fuertes penas de prisión algunas de ellas superiores a 20 años de cárcel.

● GUERRILLEROS MUERTOS EN COLOMBIA

Medellín (Colombia) (Efe). — Cuatro guerrilleros muertos y un militar gravemente herido dejó como saldo un enfrentamiento armado sostenido entre tropas del Ejército regular y un comando irregular en la zona de Uraba. Los guerrilleros dados de baja pertenecían al grupo que comanda el guerrillero conocido con el nombre de «El Mágico», de las Fuerzas Armadas Revolucionarias de Colombia (FARC).

● RELANZAMIENTO DE LA MEDICINA TRADICIONAL CHINA

Pekín (Efe). — Unos cuarenta expertos en Medicina tradicional china, que ejercen su profesión en la región de Pekín, podrán enseñar en el futuro su oficio a dos o tres asistenteh, informó hoy el «Diario del Pueblo». Esta medida tiene como fin asegurar la formación de una nueva generación de especialistas en la Medicina tradicional que en China cuenta ya con una historia de 3.000 años, opinan los observadores.

"EL PUEBLO NAVARRO NO SE VA A DEJAR INTIMIDAR POR E.T.A."

Declara el presidente del Parlamento Foral

Pamplona (Efe).— «El pueblo navarro no se va a dejar intimidar por E.T.A. y el Parlamento Foral de Navarra no va a callarse, ni ahora ni nunca, ante cualquier coacción o desafío, venga de donde venga», ha asegurado el presidente del Parlamento Foral de Navarra, en unas declaraciones que hoy publica «Diario de Navarra».

DEBATE SUSPENDIDO

Pamplona (Efe).— El debate sobre la «españolidad de Navarra», que iba a enfrentar al concejal pamplonés de Herri Batasuna, Patxi Zabaleta y al diputado de U.C.D. Pedro Pegenaute, ha quedado suspendido por motivos que, de momento, se desconocen.

Depósito de munición, descubierto por unos niños, en Leiza

Pamplona (Efe). — Ochocientas siete balas del calibre 9 mm. "Parabellum", han sido halladas en el jardín de la casa que la familia Baleztena tiene en Leiza (Navarra).

El descubrimiento fue realizado de forma casual por unos niños que jugaban en ducho jardín.

El padre de uno de estos niños dio cuenta del hallazgo en el Cuartel de la Guardia Civil, que examinó el lugar del hallazgo y contabilizó 807 proyectiles del citado calibre y tipo.

"Somos los primeros sorprendidos por el hallazgo de balas en el jardín de una de nuestras casas en Leiza". ha manifestado a "Efe" en Madrid, Cruz María Baleztena, en nombre de su familia.

El señor Baleztena ha aclarado que el jardín, que tiene unas tapias bajas, está siendo utilizado normalmente por una familia vecina y amiga, la de los Aguirre, que incluso suele tener allí perros de caza y que no es nada difícil el acceso al mismo incluso por personas extrañas. Los propietarios de la casa y jardín sólo acuden durante algunos días, especialmente en el verano.

ESTALLA UN ARTEFACTO

San Sebastián (Efe). — Un artefacto ha sido hecho estallar la pasada madrugada por artificieros de la Policía Nacional.

El artefacto había sido colocado en el garaje "Stinus" que tiene venta de coches franceses "Peugeot" y que está situado en la calle Gloria, del barrio donostiarra de Gros.

El anuncio de colocación de otro artefacto en el Gobierno Civil, que fue desalojado, resultó una llamada falsa, al no encontrarse ningún artefacto, tras las revisiones efectuadas.

ESTADO DEL JOVEN LISARDO CALO

San Sebastián (Efe). — El estado de Lisardo Calo Carnes, que fue herido por arma de fuego en la noche del pasado lunes, evoluciona favorablemente aunque persiste la gravedad.

En la residencia sanitaria Nuestra Señora de Aránzazu de San Sebastián han facilitado a las 11,15 de esta mañana el siguiente parte médico:

"En el segundo día de su postoperatorio, el paciente se encuentra consciente y la evolución es normal dentro de la gravedad que persiste.

No se esperan cambios importantes en las próximas horas".

PROTESTAS FRANCESAS

Bayona (Francia) (Efe). Un comité que agrupa a autonomistas vascos, socialistas franceses y miembros de partidos de extrema izquierda, denunció hoy en Bayona lo que llaman "represión contra el pueblo vasco, tanto del Norte como del Sur del Bidasoa".

La denuncia está contenida en un comunicado que salió a la luz pública a raíz de las detenciones de varios manifestantes el pasado domingo por la Policía francesa en Biarritz. Ocho personas fueron detenidas en aquella ocasión, de las cuales tres permanecerán aún en la cárcel hasta el 13 de Septiembre, acusadas de perturbar el orden público.

La manifestación, autorizada en un principio, degeneró en enfrentamientos entre participantes y fuerzas de la Policía.