Diario de Burgos

FUNDADO en 1891

MARTES, 15 DE FEBRERO DE 1977
PRECIO DEL EJEMPLAR
DOCE PESETAS
AÑO LXXXVII. — N.º 56.512
DEP. LEGAL: BU-5-1958

EMPRESA EDITORA:
DIARIO DE BURGOS, S. A.
DIRECTOR:
ESTEBAN SAEZ ALVARADO

REDACCION, ADMINISTRACION Y TALLERES:
SAN PEDRO DE CARDEÑA, 34
DELEGACION ADMINISTRACION. VITORIA, 13
TELFS. { REDACCION: 201280
ADMINISTRACION: 207148-49
DELEGACION ADMON.: 202852

APARTADO DE CORREOS N.º 46

EL «GRAPO» TENIA PROGRAMADO EL SECUESTRO DEL ALCALDE DE BARCELONA, SOCIAS HUMBERT

Con toda seguridad, este grupo terrorista es el brazo armado del llamado P. C. E. (R)

Nueva rueda de Prensa en la D. G. S. con lectura de una amplísima nota sobre los casos Oriol - Villaescusa

Madrid (De nuestra Redacción). — A las nueve y media de la noche se celebró una amplia rueda de Prensa en la Dirección General de Seguridad, a la que asistieron el director general de Seguridad, director general de la Guardia Civil y director general de Coordinación Informativa, entre otras personalidades.

Numerosísimos periodistas españoles y extranjeros demostraban el interés que el caso Oriol y Villaescusa está despertando a todos los niveles, tras unas palabras iniciales del director general de Seguridad, qu previno sobre la complejidad de las investigaciones, y dijo a los periodistas que es posible que a medida que pase el tiempo se aclaren posiciones y surjan algunas variaciones en el informe elaborado hoy, Se leyó durante casi una hora el larguísimo "dossier" elaborado por dicha dirección general.

El director general de Seguridad informó a los periodistas que, entre otras cosas, se tenía la evidencia de que el GRAPO, tal como se había publicado en algunos periódicos, había programado el secuestro de Socias Humbert, actual alcalde de Barcelona.

El inspector Conesa, asistente también a esta rueda de Prensa, contestó a todas las preguntas formuladas por los periodistas, que tras la lectura del comunicado oficial, encontraron diversas contradicciones entre lo que se acababa de leer y las declaraciones que se habían publicado ya estos días y que eran conocidas por todos. Contradicciones que, insistimos, había predicho al director general de Seguridad.

(Pasa a la página 13)

UNA SEMANA A BORDO DE LA "SALYUT 5"

Moscú (Efe). — La segunda tripulación de la estación orbital científica soviética "Salyut 5", formada por el comandante Gorbatko y el mecánico de vuelo Glazkov, que llegó a bordo de la estación, lanzada en Junio pasado, en la nave espacial "Soyuz-24", ha cumplido su primera semana de trabajo.

El programa de los últimos días se ha centrado en experimentos técnicos, para comprobar el funcionamiento de sistemas y equipos de la estación en diversas condiciones, de tipo tecnológico-industrial como la observación del crecimiento de cristales en las condiciones de ingravidez.

Se llevan a cabo chequeos de los cosmonautas en condiciones de reposo y de "stress" de trabajo medido en aparatos de entrenamiento complejos. En cuanto a los experimentos biológicos se han completado uno sobre crecimiento de semillas que se encontraban a bordo de la estación desde el 22 de Junio del año pasado, y otros con hongos y alevines de peces.

NUEVA ENTREVISTA SUAREZ - OPOSICION

Hay coincidencias básicas sobre la Ley Electoral

Madrid (Logos). — El presidente del Gobierno don Adolfo Suárez, ha recibido esta mañana en audiencia al ex-ministro de Trabajo don Licinio de la Fuente, presidente del partido político en formación denominado Democracia Social que habrá de integrarse en el bloque electoral denominado Alianza Popular.

RECIBE A LA COMISION NEGOCIADORA

Madrid (Logos). — El presidente Suárez ha recibido a la subcomisión de la comisión negociadora de la oposición que ha ido a exponerle los criterios básicos que pretenden ser incluidos en la normativa electoral que habrá de regular los próximos comicios.

Integran dicha subcomisión los señores Antón Canyellas, por el «equipo demócrata cristiano del Estado español»; Francisco Fernández Ordóñez, por los social - demócratas; Felipe González, por el PSOE (renovado); Valentín Paz Andrade, por los partidos gallegos y Jordi Pujol, por los partidos catalanes, y Raul Morodo, por el Partido Socialista Popular.

En el documento que la oposición ha hecho llegar al presidente del Gobierno, se exponen en forma de proyecto de Ley, los criterios que según la oposición deberían ser recogidos por las normas electorales que el Gobierno habrá de dictar por un decreto-Ley.

PROGRESOS EN LAS NEGOCIACIONES

Madrid (Logos). — A las diez menos diez de la noche, concluyó la reunión que duró cerca de dos horas entre el presidente del Gobierno y la comisión negociadora de la oposición. A esa hora salieron del despacho del presidente los señores Fernández Ordóñez, Paz Andrade, García Márquez y Morodo, quienes con el señor Suárez los señores Canyellas y Pujol.

El señor Fernández Ordóñez manifestó a los periodistas que pronto habrá Ley Electoral.

«Hemos avanzado bastante en el trabajo y tenemos la satisfacción de decirles que hay gran parte de criterios que han sido compartidos por el Gobierno. Quedan otros que serán tratados a nivel técnico».

El señor Fernández Ordóñez señaló que este sería el último encuentro entre el presidente del Gobierno y la Comisión negociadora de la oposición.

COINCIDENCIAS BASICAS

Madrid (Logos). — Al salir del despacho del presidente del Gobierno los señores Canyellas y Jordi Pujol, que habían per-

(Pasa a última página)

DE NUEVO, EN CASA

Madrid. — El teniente general Villaescusa Quilis, presidente del Consejo Supremo de Justicia Militar, puesto en libertad tras dieciocho días de secuestro, en su domicilio, con su familia, después de haber abandonado el Hospital Gómez Ulla.

(Foto CIFRA GRAFICA)

Madrid. — El Sr. Oriol en compañía de su esposa, tras su liberación. — (Foto CIFRA GRAFICA).

Los Reyes visitarán Cuenca el jueves

Jaca (Huesca). — El Rey don Juan Carlos dio por finalizada en la tarde del domingo su estancia en Candanchú, donde permaneció el fin de semana.

El Rey abandonó a primeras horas de la tarde del domingo el hotel en que se alojaba, regresando a Madrid.

AUDIENCIA DE HUSSEIN A LA REINA

Ammán (Jordania) (Efe). — Su Majestad la Reina de España doña Sofía, presentó el domingo al Monarca hachemita Hussein el pésame del Rey don Juan Carlos I y el suyo propio por el fallecimiento de la Reina Alia.

CUENCA ESPERA A LOS REYES

Cuenca (Logos). — Los Reyes de España visitarán oficialmente la provincia de Cuenca el próximo jueves, día 17, así lo ha comunicado el gobernador civil a los medios informativos locales.

Los Soberanos llegarán sobre las doce de la mañana a la localidad de Tarancón, en cuyo Ayuntamiento tendrá lugar un acto oficial en el que S. M. recibirá el nombramiento de alcalde honorario de la villa.

INSOLITA CARTA DE CURAS VASCOS A S. S. EL PAPA

Nueva matanza en Uganda

El ministro del Exterior británico Crosland, gravemente enfermo

(INFORMACION, EN PAGINA 16)

POSTAL

DE DOMINGO A MARTES

BIEN, como tenemos un montón de cosas que decir, tanto que habrá que emplear un lenguaje casi telegráfico, vamos y decimos: se pasó el segundo domingo de Febrero.

Campaña contra el hambre. Ya sabe usted que se recogió papel y que hubo una cuestación, cuya mesa receptora presidió la esposa del capitán general. Sin más: deseamos que los resultados finales sean tan grandes y gratos como todos deseamos.

Ese barrio simpatiquísimo que se llama de San Pedro de la Fuente está metido en fiestas con un sugestivo programa del que, más o menos, tienen ustedes noticia. Enhorabuena a todos los vecinos del barrio y a todos los burgaleses, ya que se ha demostrado que sigue el buen gusto para celebrar estas fiestas, cuyo primer efecto es el de sentirse solidarios de una comunidad.

El señor arzobispo clausuró la acción de gracias que las RR. Esclavas celebraban por la canonización de Santa Rafaela, así como el centenario de la fundación del Instituto.

También los fotógrafos hicieron fiesta, la de su Patrona la Santa Verónica. Cómo nos gustaría hablar alguna vez de estos hombres que siempre son testigos de todo y casi nunca protagonistas de nada, por aquello de que son los únicos que no dan a conocer su imagen. Cumplen el deber de dar a conocer la de los demás. Esto da para un artículo. Ya lo verán.

Fue el XVI aniversario de la Sociedad "Santa María la Mayor" (¡qué hermoso nombre!) y por allí anduvieron el gobernador y el alcalde. Mientras, la "Peña Cidiana" se dispone a empezar la conmemoración de su XXXIV Aniversario. Enhorabuena a las dos. Esto de las "peñas" y sociedades afines nos ha caído siempre del lado bueno.

La Hermandad de la División Azul celebró su Asamblea anual. En alguna parte debe haber noticia completa de la misma.

Y nos metemos en el lunes, cuando empieza el VI Campeonato de mus en el Casino. Buena ocasión para aumentar las amistades.

No se nos olvidaba que hubo varios heridos en accidentes de carretera. Lo hemos dejado para que, entre día y día de semanas que acaban y comienzan, se mantenga vivo el recuerdo de que la plaga sigue, de que hay que continuar combatiéndola y de que deseamos a todos los heridos un pronto restablecimiento.

Tiene que haber un capítulo (bueno, un párrafo) para dos nombramientos. El uno es el del nuevo jefe del Estado Mayor de la VI Región, general don Miguel Montenla Fernández, y el del nuevo director del Centro de Cumplimiento, don Andrés Hernández Ramos. A ambos les deseamos aciertos en el cumplimiento de sus respectivas misiones.

Y nos vamos hasta mañana, que será otro día si Dios quiere y nos permite seguir hilvanando palabras en este recuadro de nuestros amores y dolores. Da para todo. Todo depende de que se escriba o se lea. Ya lo sabe usted.

BURGENSE

TELEVISION ESPAÑOLA

MARTES

14,00 Programa regional simutáneo
14,31 Avance informativo
14,35 Gente
15,00 Telediario
15,35 Cortísimo
15,45 ¿Quién es...?
16,00 Longstreet
16,55 Concierto de sobremesa
18,31 Avance informativo
18,35 Un globo, dos globos, tres globos
20,00 Novela
20,30 Telediario
21,00 Mujeres insólitas
22,00 Esta noche, fiesta
23,00 Ultima hora
23,15 Teledeporte

MIERCOLES

14,00 Programa regional simultáneo
14,31 Avance informativo
14,35 Gente
15,00 Telediario
15,35 Cortísimo
15,45 ¿Quién es...?
16,00 Los patrulleros
16,55 Concierto de sobremesa
18,31 Avance informativo
18,35 Un globo, dos globos, tres globos
20,00 Novela
20,30 Telediario
21,00 España, hoy
21,30 Una ciudad al final del camino
22,30 El mundo en acción
23,00 Ultima hora
23,15 Teledeporte

Emerson

El televisor del futuro

COMERCIAL VELO - MOTO

Ganaderos

Vendo novillas preñadas y vacas lecheras altísima producción, con pedigreé. Consulten precios y facilidades pago. Sr. Cuadrado Blanco Generalísimo Franco, 60. Teléfoons: 218503 y 218505. SALAMANCA

Quisicosas

Pineda y la estación invernal «Valle del Sol» se han puesto de moda.

Los excursionistas del esquí que acudieron el domingo a aquellos parajes aseguran que ha caído una abundantísima nevada traducida en capas de cierto respeto.

Bendición del cielo, en forma de blancos asperges.

●

La fiesta de los enamorados, la de San Valentín, sirvió ayer al comentarista de turno para hacer sus propias reflexiones.

Dejando a un lado el tópico comercial de los reclamos publicitarios, el resplandor de las fiestas juveniles y demás aspectos oportunistas; lo que nadie comprende es que existan galerías comerciales de una cadena nacional que inviten al cliente de Burgos a hacer sus compras en sus establecimientos de Vitoria y Valladolid.

Alguien piensa si, de un modo u otro, no existe en Burgos una especie de monopolio comercial, recordando que ha habido iniciativas —malogradas sin saber por qué, aunque se adivinen— de ciertas firmas nacionales y regionales que han querido establecer galerías en nuestra ciudad, sin poder conseguirlo.

Liberalización... como cuando se rompió el bloqueo de las farmacias.

●

Un barrio tan populoso como el de Gamonal —y también el del Capiscol— careció el domingo de farmacia de guardia.

Así es que las farmacias del centro se vieron inundadas de clientes, cosas explicable en el catarroso tiempo de estos días y semanas.

Naturalmente que los farmacéuticos de los barrios del ensanche tienen perfecto derecho al descanso como cualquier hijo de vecino, pero en interés del servicio al prójimo, el Colegio oficial de Farmacéuticos, debe disponer las cosas del modo que hagan compatible ese derecho con el del público soberano.

O si no, habrá que hacer algo más: aumentar el número de farmacias en la zona del ensanche.

●

Es indudable que un invierno lluvioso, como el que padecemos, contribuye en alto grado al deterioro de calles y pavimentaciones de aceras. En este espacio, que recoge indicaciones de toda índole, se han recibido comunicaciones de varias zonas de nuestra ciudad, indicándonos el lamentable estado en que se encuentran calles y aceras.

Concretamente, Gamonal, parece, —a juicio de sus moradores—, un barrio no apto para peatones; la manzana de los cines «Condal y Ducal» tiene su acera casi completamente levantada, y lo mismo ocurre con las manzanas de enfrente. Las baldosas están despegadas en un alto porcentaje; muchas de ellas no ajustan como debieran, llenándose sus juntas de agua, cuando llueve. Es sumamente molesto para los viandantes —al pisarlas— empaparse los pies, calcetines y zapatos.

Lo curioso es que existe casi continuamente una brigadilla de obras reparando las aceras, a pesar de lo cual, éstas no terminan por arreglarse del todo.

●

Pero no solo los viandantes de Gamonal se muestran quejosos; los automovilistas del barrio también tienen razones para estarlo. Alguno de ellos nos llama la atención sobre un gran bache que se ha formado en la calzada de la carretera de Poza, justamente en su arranque de la calle Vitoria. Al parecer, el reciente derribo de una casa lindante con la calzada ha contribuído a la formación del hundimiento.

Los automovilistas que no lo sepan, corren el riesgo de caer en él con su coche, y, en el mejor de los casos, soltar algún «taco», del que no tendrán la culpa.

A ver si nos tomamos en serio este barrio, que ya hace la mitad de Burgos.

●

Hay noticias que pasan desapercibidas y no debería ser así, como la que indica que han comenzado las obras de construcción de la estación de inspección técnica de vehículos de motor en terrenos del polígono industrial de Villalonquéjar.

Parece que las obras estarán concluidas en cortos meses.

¿Será verdad...?

●

Don José Santos Fernández, director del Instituto Nacional de Bachillerato de Aranda de Duero, dirige una carta a nuestro director y en ella hace saber que «en relación con la nota aparecida en ese periódico el 27-1-77, por la que se informaba de mi dimisión como director del I.N.B. de Aranda de Duero, debo comunicarle que tal dimisión no se ha producido».

Por la transcripción.

Martinillos

DISTRIBUIDORA BILBAINA DE EDICIONES

NECESITA

DELEGADO DISTRIBUIDOR

PARA BURGOS

COMPATIBLE CON OTRAS ACTIVIDADES

Imprescindible disponer de vehículo.
Altas comisiones — Mínimo garantizado.
Escribir con amplios informes al
APARTADO 1.175 de BILBAO
Referencia: "DELEGADO"

Le invitamos a nuestro cumpleaños

3ª PLANTA · 3ª PLANTA · 3ª PLANTA · 3ª PLANTA
REGALOS CRISTALERIAS VAJILLAS

En plan familiar.
Son 12 años conviviendo juntos. Conociéndonos.
Pensamos que merece la pena celebrarlo
con nuestros amigos.
Por eso, ponemos a su disposición OCHO PLANTAS
con todo lo que Vd. necesita a precios especiales.
En plan familiar.
Es nuestro MES ANIVERSARIO.

GRANDES ALMACENES CAMPO

El de Burgos.

NUESTROS COLABORADORES

¿SERA ESPAÑA EL PAIS QUE MAS HA PRODUCIDO EN LOS ULTIMOS AÑOS?

Por Rodrigo RUBIO

PUEDE que sí. En muchos sitios se han asombrado de nuestra escalada desarrollística. Me lo decían no ha mucho dos españolas, con las que tuve la suerte de compartir la mesa en un restaurante de Viena. Estas españolas viven y trabajan en Suiza. Ellas no viven como nosotros. Se amoldaron al ritmo de los países de Centro Europa, donde el trabajo marca el ritmo de las familias, de la sociedad El trabajo, ante todo. La diversión, la holganza queda un poco al margen. Por eso, ahora, y pese a que también les azota la crisis económica, sean sociedades más sólidas que la nuestra.

Me decía hace años un amigo alemán, de Hamburgo, que nosotros vivíamos más, mucho más que ellos y que otros europeos de Centro y del Norte. Este era un alemán joven que iniciaba negocios por su cuenta, luego de emanciparse de la tutela paterna. Le gustaba mucho España. Venía casi todos los veranos para elegir y hacer las compras directamente en nuestro país. Su negocio era un tienda de zapatos en Hamburgo. El tal muchacho aprovechaba el tiempo de sus vacaciones para trabajar un poco aquí, entre nosotros, pero al mismo tiempo también para divertirse. Le gustaba nuestro ritmo callejero. Por entonces nosotros vivíamos las primeras euforias desarrollísticas. Los Planes de Desarrollo del señor López Rodó empezaban a ser como la vaca con vuenas ubres, de las que tantos españoles se amamantaban hasta saciar hambres viejas.

A dicho alemán le gustaba ese vivir nuestro, de bares, de restaurante, con unas costas tan hermosas como las de nuestros mares. El se quedaba siempre unos días por Valencia y Alicante. Qué sol, qué agua, qué aroma de pinos, qué campos de naranjos. Cuántas cosas teníamos.

Era y es verdad. Ahora seguimos teniendo esas mismas cosas, aunque un tanto deterioradas por la avaricia, la especulación y una falta de planificación sensata y civilizada. Pero lo que sin duda no advertía mi amigo alemán era que nosotros habíamos empezado a desbordarnos. Nos llegaba la euforia, y desde entonces, años sesenta, hemos ido creciendo en esa línea de frivolidades. El español ha trabajado muchísimo y seguirá trabajando si tuviera dónde. El español despolitizado creció ensanchando una sociedad que pretendía situarse, vivir. Tuvo facilidades para ello. Ahora, muchas gentes nos dicen que nunca alcanzó España un nivel de vida tan alto, un desarrollo tan visible y palpable. Puede que sea verdad.

Pero hay que preguntarse que dónde y cómo estaríamos, de haber existido una planificación más sensata, más equilibrada, con una distribución del capital más en consonancia con el interés de todos. Y también: ¿cómo seríamos de no habernos viciado en ese modo de vivir, tan hueco, de la compra innecesaria, de la holganza despilfarradora?

Porque España —lo han reconocido hasta muchos sesudos economistas de la Europa fuerte— creció y se desarrolló La sociedad española pasó del apenas vivir a un ritmo que ya sobrepasaba los límites de cualquier país mucho más industrializado que el nuestro. De ahí que empezaran a asombrarse viajeros europeos cuando nos visitaban en su tiempo de vacaciones.

Esto nos enorgullecía. Frivolamente, porque anteponíamos al vivir de turistas europeos de la clase media, el vivir nuestro, más eufórico, con más ritmo. Se veía en los lugares turísticos de nuestras costas. La sociedad turística europea de clase media que nos visitaba era tacaña para muchos de nosotros. Veímos a franceses, belgas, suizos, holandeses vivir modestamente en sus apartamentos alquilados o comprados. Cierto que había turistas millonarios, pero esos siempre formaban una élite, en las islas, en la Costa del Sol, en la Costa Brava. Nosotros nos fijábamos en turistas de la clase media, y decíamos que gastaban lo justo, que eran gentes tacañas. Gentes que comían sus alimentos comprados en supermercados orilla de la carretera. Gentes que bucaban el camping para allí alzar su tiendecita de lona. Gente que no iban a restaurantes, o buscaban el plato combinado o el menú económico del autoservicio.

Nosotros éramos otra cosa. Vivíamos mejor que nadie Sabíamos vivir, según expresión de mi amigo alemán. Era cierto que conseguíamos avanzar en el terreno económico. Cierto, también, que trabajábamos muchísimo. Pero ¿dónde hubiéramos llegado con una mejos planificación, sin lavados de cerebro consumísticos, sin tanto fraude, sin tanta evasión de capitales? Ni nos lo podemos imaginar, porque España pudo ser más sólida, y ahora vemos que la solidez era de fachada, y que en un momento dado, al andar sobre la corteza —aun con ciertos brillos— podemos poner los pies en el socavón que nos lleve irremisiblemente al hueco inmenso que existe debajo de nosotros y que entre todos, alentados por los que querían diésemos una imagen sonriente, hemos agrandado peligrosamente.

Lea Vd siempre

Diario de Burgos

Se jugaba hasta las pestañas

EL JUEGO FUE LA CAUSA DE LA RUINA DE MOZART

◇ El genio de la música tenía la pasión del billar y las cartas, pero lo hacía muy mal y siempre acababa perdiendo

◇ El año de su muerte, aunque es cierto que sus ingresos habían bajado, ganó aún con sus obras musicales, una suma altísima

Por Joseph B. FLEMING

Incluso el año de su muerte cuando su popualridad había descendido notablemente, Mozart ganó 1.900 gulden, cantidad alrededor de 1.400.000 pesetas, sin contar los ingresos que le proporcionó la ópera «La flauta mágica». ¿Qué hacía con todo ese dinero, se pregunta Kraemer. Y él mismo contesta: «El genio musical era un jugador que perdía constantemente en el billar y en las cartas».

VIVIENDAS LUJOSAS Y RELOJES DE PRECISION

Para corroborar sus afirmaciones, Kraemer cita las palabras de Franz von Destouches, discípulo de Haydn, quien habría dicho que «Mozart era un entusiasta del billar y jugaba muy mal... Apostaba grandes cantidades enteras. Era un hombre frívolo y su mujer lo toleraba».

Kraemer admite, sin embargo, que Mozart hubo de pagar elevadas sumas a los médicos que atendían a su mujer enferma, pero que, de todos modos, gastaba muchísimo en ropas de fantasía, viviendas de lujo y relojes de precisión, aunque nada de esto justifique plenamente su ruina financiera.

UN TRISTE FINAL

Según el musicólogo alemán, el propio Mozart hizo algunas referencias veladas, en los últimos años de su vida, a este vicio inmoderado del juego, calificándolo de costumbre «inoportuna», y aludiendo en otras ocasiones a «ciertas cosas» que habrían sido perjudiciales para él.

Aparte de las desfavorables repercusiones financieras Kraemer cree que las pérdidas sufridas por Mozart en el juego tuvieron también la culpa de que la popularidad del compositor descendiera vertiginosamente al final de su vida. Está convencido de que los hombres ricos y famosos de la sociedad austríaca que habían dado a Mozart grandes cantidades de dinero acabaron por considerar que se trataba de una persona indigna de su atención y que no valía la pena seguir ayudándole como hasta entonces

La triste hitoria de Wolfgang Amadeus Mozart es de sobra conocida. El genio musical que compuso «Las bodas de Fígaro» «Don Juan», sonatas y música de cámara era tan poco apreciado por sus conteporáneos que murió en la pobreza.

Tonterías, dice Uwe Kraemer. El musicólogo alemán occidental hace esta afirmación en un artículo publicado por la revista «Música». Kraemer no niega que el compositor austriaco muriera en la indigencia y fuese enterrado en una sepultura sin ninguna inscripción. Pero, según, él, Mozart ganó una auténtica fortuna y la perdió en el juego

UN JUGADOR PESIMO

Las investigaciones de Kraemer le han llevado a la conclusión de que Mozart jugaba al billar y a las cartas, apostando grandes cantidades de dinero. Pero lo hacía tan mal que casi siempre acababa perdiendo. «Probablemente —escribe Kraemer—, Mozart fue el único responsable de su catástrofe financiera»

Kraemer ha estudiado las cuentas de la familia Mozart desde 1783, un año después de su casamiento del músico con Constanze Weber, hasta 1791, el año en que Mozart murió de unas fiebres tifoideas cuando contaba treinta y cinco años. El investigador asegura que entre 1783 y 1786 Mozart ganó aproximadamente 10.000 gulden al año, equivalente actual de siete millones y medio de pesetas, por sus conciertos y cobró además grandes sumas por sus obras y sus lecciones de música.

PROSPERIDAD

Mozart cobró un total de 800 gulden anuales, que tenían entonces la capacidad adquisitiva de unas 600.000 pesetas actuales, solo de tres de sus alumnos de música. Como otro ejemplo de la prosperidad de Mozart, Kraemer observa que mientras el compositor ganaba 10.000 gulden anuales por sus conciertos otro músico autríaco Josef Haydn, cobraba sólo 50 gulden al año como organista. La doncella de la familia Mozart ganaba unas 5.500 pesetas al año.

(FIEL, Servicios Especiales de EFE).

Un cuadro que representa a la familia Mozart en su época más brillante: Wolfgang Amadeus y su hermana Annerl al clavecin y su padre Leopold con un violín en la mano. En la pared, el retrato de la madre, fallecida ya en 1780, año en que se pintó el cuadro. — (Foto EFE-FIEL).

En Palencia

TRASPASAMOS
Edificio comercial
(bajo y 3 pisos)
Calle Mayor
Magnífica situación
Dirigirse al:
APARTADO 150 De
PALENCIA

FIAT
carretillas de "alto nivel"

CARRETILLA ELEVADORA CARGA FRONTAL
42 modelos, 450 versiones
Diesel, gasolina GPL
eléctrica, electrónica
capacidad de
600 Kgs. a 12.000 Kgs.
elevación hasta
7 metros.
Accesorios para todos
los empleos.

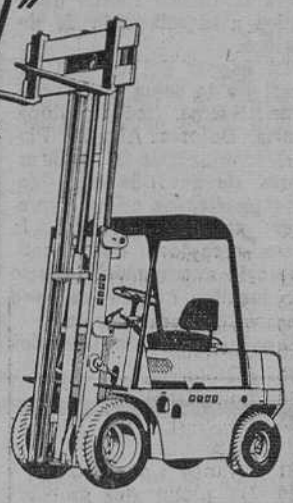

CARRETILLA ELEVADORA CARGA LATERAL
13 modelos
31 versiones
Porta containers
de 20', 30', y 40'
elevación hasta 8 m.
capacidad de
2.500 Kgs.
hasta 50.000 Kgs.

LA GAMA MAS EXTENSA PARA LA MEJOR SOLUCION
italcarretillas s.a.
SEDE CENTRAL: EDIFICIO COLON, PLANTA 13 • AVDA. GARCIA MORATO 6-8
TELEFONO 317 27 58 • BARCELONA-1
RED NACIONAL DE VENTAS Y DELEGACIONES PROPIAS:
CASTELLON - LA CORUÑA - MADRID - SEVILLA - TARRAGONA - VALENCIA

INFORMACION RELIGIOSA

SANTORAL

SANTOS DE HOY

Ss. Saturnino, Cratón, Cástulo, Lucio, Magno, Agape y Domnina, Faustino y Jovita, mrs.; Quindio, Decoroso, ob.; Severo, pb.; José, de.; Georgia, vg.; Bto. Claudio de la Colombiere, S.I.
Misa de Feria.

SANTOS DE MAÑANA

Ss. Faustino, Onésimo, Honesto, Simeón, obs.; Juliana, vg.; Porfirio, Julián, Elías, Isaías, Samuel, Daniel, Jeremías, Seleuco, mrs.; Flaviano, anacoreta.
Misa de Feria.

DONACION DE SANGRE EN VILLARCAYO

El pasado domingo se desplazó a Villarcayo un equipo de los Servicios de Hematología de la Seguridad Social, bajo los auspicios de la Hermandad de Donantes. Como cabía esperar, la hermosa localidad respondió como siempre ha sabido hacerlo, de modo que se recobraron cuarenta y cinco bolsas del precioso líquido. Es motivo para dar la enhorabuena a los habitantes de Villarcayo.

Tu sangre no tiene precio Por eso debes donarla: porque no hay favor más grande que puedas hacer a tu prójimo

Clausura del triduo en honor de Santa Rafaela, fundadora de las Esclavas

Presidió el arzobispo

Nuestro Rvdmo. Prelado clausuró el domingo el solemne Triduo en acción de gracias con motivo de la reciente canonización de Santa Rafaela María y del Centenario de la fundación del Instituto de Esclavas del Sagrado Corazón de Jesús piadosos ejercicios en cuyas primeras celebraciones predicaron Fray Valentín de la Cruz C.D. y el P. Florentino del Valle S.J., éste superior de la Compañía de Jesús en nuestra ciudad.

El acto final tuvo lugar a las siete y media de la tarde en la iglesia conventual del citado Instituto (avenida de Palencia). Tras vísperas cantadas, se inició la santa misa que presidió el arzobispo el cual concelebró con el capellán don Abelardo del Vigo; profesor de la Facultad de Teología, don Daniel Simón Rey; párroco de san Cosme y San Damián, don José Luis Reguero; director del Secretariado diocesano de Misiones, don César Ruiz y el sacerdote argentino P. Javier, alumno de la Facultad de Teología.

En su homilía, el doctor García de Sierra hizo una fervorosa exaltación de las virtudes de la nueva Santa y del mérito del Instituto de Esclavas del Sagrado Corazón en su historial centenario.

Durante el rito sagrado intervino en la parte musical el coro de Religiosas, dándose, al final, a venerar la reliquia de la nueva Santa.

Asistieron numerosos devotos de Santa Rafaela María y de amigos de la Casa.

Acompañó al Prelado su secretario particular don Luis Gómez.

El volante cambia la personalidad de los débiles mentales Tú mantente sereno

DONATIVOS ENTREGADOS PARA LAS OBRAS DE LA CATEDRAL

26.ª RELACION

		Pesetas
1.374.	Federico Sáez Royuela	3.000,—
1.375.	Adolfo González Valdizán	500,—
1.376.	Filadelfo del Amo	400,—
1.377.	Un turista	1.000,—
1.378.	Teófilo Pérez Caño	500,—
1.379.	Concepción Rodríguez García	500,—
1.380.	Anunciación de la Peña Vesga	700,—
1.381.	Un jubilado	300,—
1.382.	Un taxista	1.000,—
1.383.	Dos niños	300,—
1.384.	Una viuda	700,—
1.385.	Anónimo "C"	691,—
1.386.	En recuerdo de sus difuntos	500,—
1.387.	Un matrimonio	500,—
1.388.	Un grupo de amigos	574,60
1.389.	José Zaparaín González	1.000,—
1.390.	Emilia Salazar Cuevas	500,—
1.391.	Un amante de la Catedral	500,—
1.392.	Un turista	600,—
1.393.	Anónimo "C"	500,—
1.394.	Gregorio Arroyo Cuadrado	500,—
1.395.	Una peña de amigos	762,50
1.396.	E. A. Pascual	1.000,—
1.397.	Dos maestros burgaleses	5.000,—
1.398.	Una burgalesa	500,—
1.399.	Anónimo	500,—
1.400.	T. D.	300,—
1.401.	E. M.	1.000,—
1.402.	Rafaela de la Hera Arroyo, de Pamplona	2.000,—
1.403.	Eduardo Pereda Monasterio, de Medina de Pomar	2.000,—
1.404.	Visitación Izquierdo Soriano	1.000,—
1.405.	Bazar "X"	1.000,—
1.406.	Un burgalés	300,—
1.407.	Un amante del arte	500,—
1.408.	Anónimo	200,—
1.409.	Una burgalesa	400,—
1.410.	Un briviescano	300,—
1.411.	Un turista	300,—
1.412.	Anónimo	5.000,—
1.413.	Pedro Saracho, de la Mesa de Burgos en Madrid	1.000,—

PARO TECNICO EN ICONA, IRYDA Y DELEGACION DE AGRICULTURA

Los ingenieros técnicos agrícolas y forestales, al haber sido sistemáticamente desatendidos, en cuanto a soluciones de hecho ante las reivindicaciones profesionales repetidamente presentadas, han acordado, unánimemente, iniciar un paro técnico indefinido, a partir de las 9 horas del día 14 de Febrero del actual.

Para conocimiento de la opinión pública, las reivindicaciones antedichas se refieren a aspectos de competencia técnica, responsabilidad real y promoción profesional y a los conceptos retributivos y de complementos derivados de las circunstancias anteriores.

El paro técnico consistirá en la asistencia pasiva a la oficina, sin realizar ningún trabajo en la misma, ni atender visitas o llamadas telefónicas relativas a su función, suprimiéndose, igualmente, las salidas en comisión de servicio.

Obras para acondicionamiento de caminos y saneamiento

En Sasamón y Riocerezo

El «Boletín Oficial del Estado» publica, en su número del sábado último, sendas resoluciones del Instituto Nacional de Reforma y Desarrollo Agrario por las que se anuncia concurso subasta para adjudicación de obras para acondicionamiento de caminos y saneamiento en las zonas de Sasamón y Riocerezo, con un presupuesto de contrata de 20.949.997 pesetas y 5.4848.860 respectivamente.

Cuestación y recogida de papel para la «Campaña contra el Hambre»

La esposa del capitán general presidió la mesa receptora de todos los donativos

Con tiempo lluvioso y frío se llevó a efecto el domingo la cuestación pública y recogida de papel a domicilio, correspondiente a la campaña anual contra el Hambre en el Mundo, que un año más, ha organizado la Acción Católica diocesana, contando con colaboraciones de diversas autoridades y particulares.

Vehículos equipados con amplificadores recorrieron las calles, el sábado por la tarde y en la mañana del domingo invitando al vecindario a responder generosamente a llamada tan humanitaria. Después, una caravana de camiones se movilizó por toda la capital, recogiendo papeles y cartones que habían depositado los vecinos a las puertas de sus domicilios y con cuya venta se incrementarán los fondos de recaudación de dinero para engrosar la suscripción burgalesa.

De otra parte, niños cooperadores realizaron la cuestación por las distintas vías públicas de la ciudad, sin perjuicio de las iniciativas promovidas por la organización diocesana de la campaña, la cual ya había pasado a domicilio sobres destinados a la recepción de donativos.

La esposa del capitán general de la sexta región militar Excma. señora doña María Dolores Alvarez Pintor, acompañada de otras señoras de autoridades y damas implicadas en la expresada campaña, presidió la mesa receptora de donativos a la entrada del Palacio provincial, registrándose ejemplares aportaciones.

En los diferentes templos de la capital la colecta del día se destinó a idéntico fin, y los oradores sagrados invitaron a los fieles a responder generosamente con sus donativos y a mostrarse solidarios en la ejemplar campaña.

Durante esta semana proseguirá la recogida de papel por las diferentes empresas industriales y mercantiles, en la esperanza de aumentar el volumen de materiales con respecto a campañas anteriores.

Asimismo permanecen abiertas durante todo el año las cuentas corrientes de la "Camapaña contra el Hambre" en los distintos establecimientos bancarios.

✝

LA SEÑORA

DOÑA CRISTINA VILLAVERDE CARPINTERO

Falleció en el día de ayer, a los 84 años de edad, después de recibir los S. S. y la Bendición de S. S.

Q. E. P. D.

Sus apenados hijos, don Emilio, don Ramón, don Atiliano, doña María y don Feliciano; hijos políticos, doña Antonia, doña Luisa, doña Carmen, don Pedro y doña Emiliana; nietos, biznietos, hermanos, hermanos políticos, sobrinos, primos y demás familia

RUEGAN una oración por el eterno descanso de su alma y la asistencia a las honras fúnebres y funeral que se celebrarán **hoy, martes,** a las **doce** de la mañana, en la iglesia parroquial de **San Pedro y San Felices,** acto seguido la conducción del cadáver al cementerio de San José, actos de caridad por los que anticipan las más sinceras gracias.

Vivía: Nueva Avda. C. Madrid, 5.

Burgos, 15 de Febrero de 1977

Funeraria "San José"

✝

LA SEÑORA

D.ª MARCELINA DE CASTRO RUIZ

(VDA. DE JUAN NAVAS)

Falleció en el día de ayer, a los 85 años de edad, confortada con los Santos Sacramentos y la Bendición de Su Santidad.

(Q. E. P. D.)

Sus apenadas hijas, doña Francisca y doña María-Teresa Navas de Castro (Vda. de Irazábal); hijos políticos, don José González y doña Isabel Cuñado (Vda. de Navas); nietos y biznietos; hermana política, doña Blasa Fernández; sobrinos, primos y demás familia.

RUEGAN oraciones por el eterno descanso de su alma y la asistencia al entierro y funeral (córpore presente) que se celebrarán en la iglesia parroquial de SANTO DOMINGO DE GUZMAN, HOY, MARTES, a las ONCE Y MEDIA, acto seguido la conducción del cadáver al cementerio de San José, piadosos actos por los que quedarán sumamente agradecidos.

VIVIA: Calle Vitoria, 115. (La familia no recibe).

Capilla ardiente: Residencia Sanitaria.

Burgos, 15 de Febrero de 1977

"La Misericordia"

Lea Vd. siempre

Diario de Burgos

EXPOSICION DE WANG

MINIORDENADORES PARA SISTEMAS DE CALCULO Y GESTION COMERCIAL

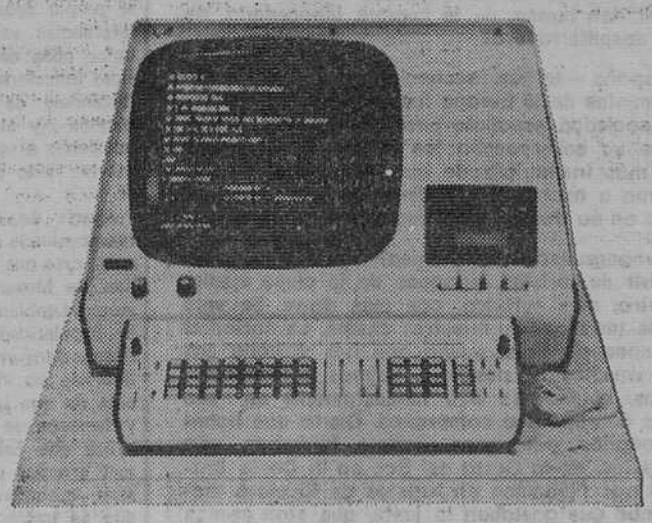

LE ESPERAMOS

MAÑANA, DIA 16, MIERCOLES Y EL DIA 17, JUEVES

DE 10 A 2 MAÑANAS

Y DE 5 A 9 TARDES

EN EL HOTEL ALMIRANTE BONIFAZ

C/. VITORIA, 22 y 24 — BURGOS

he hispano electrónica informática, s.a.

Polígono Industrial de URTINSA - C/ Las Fábricas, s/n. - ALCORCON (Madrid) Apartado 48 - Teléf. 619 41 08 - Dirección Telegráfica: HISPATRONICA - Telex 22404 ELEC-E. Figols, 27-29 - Barcelona-14 - Teléfs. 259 04 22 - 259 04 23. Zabalbide, 42 Bilbao-6 - Teléf. 423 83 09. Navarro Reverter, 2 - Valencia-4 - Teléf. 373 14 97. Sancho el Sabio, 28 - San Sebastián - Teléf. 46 25 54

actualidad BURGALESA

INFORMACION OFICIAL

INFORMACION MILITAR

DESTINOS. — Sanidad: capitán médico don Santos de Viguera Urbano, del Batallón mixto de Ingenieros IX, al Grupo regional de Sanidad militar número 6, en Burgos; teniente auxiliar don José Sotelo Pérez, de agregado al Grupo regional número 6, de Burgos, al Grupo número 8 en La Coruña y brigadas don José Vicario Vegas, del Grupo regional 7 al 6 y D. Fernando Fernández Fernández, de agregado al Grupo 7 a la Compañía de Sanidad de la Brigada de Montaña LX (Lérida). Agrupación Obrera y topografía del Servicio Geográfico: Pasan a la Comisión de Burgos los capitanes topógrafos don Antonio Rodríguez Tamargo y don José del Hoyo Guerrero, el brigada topógrafo, don Auxibio Antón Amor, el sargento primero topógrafo don Fermín Merino González y el sargento topógrafo don Manuel Méndez Alfaya. Artillería: capitán don Isidoro Díez Terán, de la Compañía regional de Automovilismo de la sexta región, al Cuartel general de la Brigada de Artillería para Cuerpos de Ejército. Cuerpo de suboficiales especialistas del Ejército de Tierra: brigada especialista paradista don Juan Moya Gallardo, del octavo depósito de sementales al sexto, sección de Burgos.

DELEGACION PROVINCIAL DEL MINISTERIO DE INFORMACION Y TURISMO

RESTABLECIMIENTO DE SERVICIO. — Terminadas las obras de pintura de las oficinas de esta Delegación provincial de Información y Turismo, ha sido restablecido nuevamente el servicio en las mismas, plaza de Alonso Martínez, n.º 7.

Muchacha

Para casa particular Madrid. Hay compañera, zona Velázquez. Interna. Inútil sin informes. Telefonead de 9 a 11 mañana al 91-2765192. O escribid a Sres. de Mario, Apartado de Correos 760 de MADRID.

SUCESOS DURANTE EL FIN DE SEMANA: UN NIÑO MUERTO AL ARROJARSE DE UN TREN

El sábado pasado falleció en el Hospital Santiago, de Miranda de Ebro, donde se hallaba hospitalizado, el niño de diez años, Gustavo Sainz Palacios, natural y vecino de Manzanos (Alava), a consecuencia de fractura craneal.

El cuerpo del citado niño fue hallado, el día anterior por personal del tranvía número 4.028, entre las estaciones de Manzanos y Miranda, concretamente, en el punto kilométrico 466,700 de la vía férrea Madrid-Irún; presentaba heridas en la cabeza, con salida parcial de la masa encefálica, de carácter muy grave. Fue trasladado al gabinete sanitario de la estación ferroviaria de Miranda, y posteriormente al Hospital Santiago, donde falleció en la tarde del sábado.

Por las investigaciones efectuadas por RENFE se cree que el citado niño subió a una plataforma porta-coches del mercancías número 6.016, en la estación de Manzanos, y, al ponerse en marcha el convoy, se arroió, causándose graves heridas. Se cree que fue así, porque al llegar el convoy a la estación de Miranda, el niño no se encontraba ya en el mercancías, a donde le vio subir el jefe de circulación de Manzanos.

Practica las oportunas diligencias la Guardia Civil.

VARIOS HERIDOS EN CHOQUES DE AUTOMOVILES

Sobre las seis de la tarde de del domingo en la carretera de Valladolid, y a la altura del barrio del Pilar (antigua SESA) cuando, circulaba el automóvil matrícula BU-3.911-B, conducido por Angel Martínez González, de 28 años, vecino de esta ciudad, éste se vió obligado a frenar por motivos del tráfico y fue golpeado en su parte trasera, por el también turismo matrícula BU-27.488 que llevaba al volante Alberto Manuel de Grado Guerra, de 18 años, asimismo, residente en Burgos.

A consecuencia del accidente resultaron heridos, de carácter grave el padre del conductor Pantaleón de Grado Martínez, de 59 años, y de pronóstico leve su familiar Felisa Gil de Grado, de quince años.

Practicó diligencias el equipo de atestados de la Policía municipal y los heridos recibieron asistencia médica.

ACCIDENTE EN QUINTANILLA DE LA MATA

En Quintanilla de la Mata kilómetro 198,50 de la carretera general Madrid - Irún, el automóvil conducido por Félix Hernando García, de 23 años, chocó contra el turismo matrícula BU-9.812-A que guiaba Julio Perosanz Plaza, de 28 años.

El conductor del primer vehículo sufre heridas graves y ha tenido que ser hospitalizado. El otro salió ileso.

Realizó diligencias el equipo de atestados de la Agrupación de Tráfico de la Guardia Civil

REYERTA

En la tarde del domingo ingresó en la clínica del Carmen el joven de 24 años, Julio González Ubeda, soltero, con domicilio en la calle Santo Toribio número 5, el cual presentaba una herida punzante a nivel intercostal, de una longitud de doce centímetros, cuya herida interesaba el peritoneo; de pronóstico grave. Según manifestó esta lesión se la causó el padre de su novia cuando fue a buscar a ésta a su domicilio.

A las nueve menos diez de la noche eran curados en la Casa de Socorro los esposos Eulogio García Gutiérrez, de 43 años, y Esperanza Alonso Santiago, de 41 años, domiciliados en la calle del Emperador número 70. Al primero se le apreciaron: conjuntivis traumática; contusión en la región frontal con hematomas y traumatismo nasal, de pronóstico leve, salvo accidente Su mujer presentaba una contusión en la mano derecha. Manifestaron que habían sido agredidos por el novio de su hija.

La inspección de guardia de la Comisaría general de Policía instruyó diligencias en esclarecimiento de los hechos, las cuales pasan al juzgado de guardia correspondiente.

Parece que el referido matrimonio se opone a las relaciones de su hija con el joven herido y no se descarta la posibilidad de que, de las palabras cruzadas entre el padre y el novio, pasaran a las manos, ignorándose con qué instrumento se produjo la agresión a Julio González Ubeda.

MOVIMIENTO DEMOGRAFICO. — Durante el día de ayer, se verificaron en el Registro Civil, las siguientes inscripciones:

NACIMIENTOS. — Oscar Martínez y Diego, María de la O Pérez y Espinosa, Javier Ceballos y Hurtado, Oscar García y Nieto, Virginia Torres y Castilla, Patricia Caballero y Rodríguez, Alberto Rubio y González, César Pérez y Ruiz, Lourdes Martínez y Vielva, Pedro-Juan dos Santos y Fonseca, Cristina Portugal y Crespo, Javier Barquin y Fernández, Felipe del Hoyo y Santamaría, Natalia Casado y Martínez, María de Lourdes y García, Angélica del Val y Pérez, Rodrigo Llanillo y Melgosa, Ana Peña y Ruiz, David Gil y Carranza.

MATRIMONIOS.— Don Juan - Francisco Pozo y Ortega, con doña Luisa del Marillac Parrón y Borrega, el día 20, a las diez, en La Real y Antigua de Gamonal; don Angel Velasco y Tapia con doña Rosario García y Monasterio, el día 19, a la una y media, en la Merced.

DEFUNCIONES.— Marcelina de Castro y Ruiz, de Medina del Campo (Valladolid), 85 años; Juliana Manzanos y Soto, de San Asensio, 59 años; José Antonio Egido y Martín, de Villacastín, 33 años; Manuel Carreño y Gálvez, de Osuna, 57 años; Gerardo - Mariano Millana y Soriano, de Villaconejos de Trabeque, 54 años

inlingua

Plaza Alonso Martínez, 7

ALEMAN, INGLES, FRANCES, ESPAÑOL PARA EXTRANJEROS PREPARACION EXAMENES.

Teléfono 20 68 51

EL CUPON PRO- CIEGOS.— En el sorteo celebrado en el día de ayer, resultó premiado con 2 500 pesetas, el número 623 y premiados con 250 pesetas todos los números terminados en 23.

BOLETIN METEOROLOGICO.— Comprensivo de los datos recogidos aver en el Observatorio del Instituto de Enseñanza Media Femenino

Barómetro.— A las ocho de la mañana, 685,5; a la una de la tarde, 687,0; a las siete de la tarde, 686,3

Temperatura ambiente - Máxima, 7 grados a las 17 horas; mínima, 0,2 grados bajo cero a las 9 horas.

Dirección y velocidad del viento.— A las ocho de la mañana, SW— 6 kilómetros; a la una de la tarde, NW— 11 kilómetros; a las siete de la tarde, NW— 7 kilómetros.

Cupón pro-Ciegos

N.º 623

PREMIADO EN EL SORTEO DE AYER

muebles evelio

VITORIA 41, 43, 49, 51, 53, 56, 58, 60, 62

FARMACIAS DE GUARDIA. — Sr. Torrijo, Aranda de Duero, 6; Sr. Sáiz Gómez, Vitoria, 47; Sr. Sánchez Alonso, Paseo de la Isla, 10.

GRATITUD. — La familia de don Antonio Miguel Díez, fallecido el sábado, día 12, (que en paz descanse), nos ruega expresemos en su nombre, a través de estas líneas, ante la imposibilidad de hacerlo personalmente, su agradecimiento a cuantas personas asistieron al funeral y entierro celebrado por el eterno descanso de su alma.

HACE 30

Del DIARIO DE BURGOS correspondiente al viernes, 14 de Febrero de 1947

A la avanzada edad de 76 años dejó de existir ayer en nuestra ciudad la señora doña Micaela Almendres Tobes, esposa de nuestro querido amigo, el antiguo industrial de esta plaza, don Venancio García Gonzalo.

También ha dejado de existir a los 47 años de edad, don Esteban López Santamaría, gerente de la Cooperativa de Funcionarios.

◆ **LA temperatura máxima de ayer fue de 9,6 y la mínima, de 0,6.**

SE NECESITA

MANICURA

Llamar al teléfono 204402

(SEAF/PPO 1.420)

LOS FOTOGRAFOS HONRARON A SU SANTA PATRONA

Los fotógrafos conmemoraron el pasado domingo la festividad de su Patrona, la Santa Verónica. Asistieron a una misa, a las doce del mediodía, oficiada en San Lesmes, por el coadjutor, don Jaime Vargas. Asistieron los fotógrafos y familiares, presididos por don José Pineda, presidente de la Agrupación de Fotógrafos. Posteriormente acudieron al cementerio, donde rezaron y depositaron flores en las tumbas de los compañeros fallecidos y por la tarde, a primera hora, se reunieron en un almuerzo de confraternidad. — (Foto FEDE).

SE NECESITA CHICA DE AYUDANTE DE COCINA

para Hotel en provincia. Interesadas, llamar al TELEFONO 203008

Cartelera de ESPECTACULOS

AVENIDA.— Hoy, 5,30, 7,45 y 10,30. Gran estreno de impacto 'colosal': **'Ultimo' deseo** (3 R.) Nadiuska en el papel más formidable de su carrera, Alberto de Mendoza. Dos mundos separados por el odio y la sexualidad. La paradoja de una orgía que terminará en tragedia. El film más polémico. (May. 18).

CALATRAVAS (204161). — 5'30, 7'45 y 10'30. Con Giovanna Ralli y Franco Fabrizi, el estreno policíaco que muestra una «verdad» que nos hiere a todos: **«Corrupción de menores»** (3R). Color. Si prefiere ignorar los peligros que acechan a sus hijas, «ignore» también este filme-denuncia. (Aut. exclusivamente May. 18).

CONDAL.— Hoy, continua, de 4 a 12. Un programa gigantesco. La primera película que ninguna mujer sola podrá ver, si no va acompañada: **¡Corrupción!** (3 R.) Violencia, sensualidad, sadismo. Y **El invencible dragón chino** (3). Luchas sin tregua entre los más consumados maestros de las artes marciales. Tecnicolor (Mayores 18).

CONSULADO.— ¡Atención! ¡Ultimo día! ¡Gran programa doble, en sesión continua desde las cinco de la tarde, con **«Trade Horn** (3). El más grandioso espectáculo jamás filmado en la selva africana, con Rod Taylor. Un accidentado safari en pos de una mina de platino. Y **La primera ametralladora del Oeste** (3). (Mayores de 14 y menores acompañados)

CORDON (207037). — 5, 7'45 y 10'30. Un estreno con aventuras, suspense, emoción y espectacularidad en la obra cumbre de Otto Preminger: **«Rosebud... desafío al mundo»** (3R). Color - De Luxe. Peter O'Toole, Richard Attenborough, etc. ¡El secuestro más increíble en la historia de la humanidad! (Sólo May. 18).

DUCAL.— Hoy, de 4 a 12, doble monstruo: **Ladrón de crímenes** (3). Robert Hossein, Florinda Bolkan, Jean Louis Trintignan. Un film formidable, de emociones y «suspense» impresionantes. Y **El Padre Manolo.** Manolo Escobar en su film más emotivo, delicioso y divertido. (Mayores de 18 años).

GOYA.— ¡Atención! ¡Sensacional estreno! Hoy, a las 5,30, 7,45 y 10,30, **Fascinación** (3). Un laberinto de emociones que dejarán al público sin respiración. Es tan bueno y a veces mejor que lo hecho hasta ahora por Hitchcock. Un misterio romántico. Diga adiós a la realidad y dispóngase a disfrutar con este maravilloso film. (Mayores 18).

GRAN TEATRO.— Hoy, a las 5,15, 7,45 y 10,30 El éxito más comentado. El cine argentino nos ha sorprendido y ha irrumpido en España con dos grandes superproducciones. Usted vio «La Raulito». Ahora verá **Mujeres encarceladas** (3). Un círculo de intrigas, corrupción y vicio. (Exclusivamente mayores de 18 años).

TIVOLI. — 4,30, 7,45 y 10,45 Estreno del esperado, discutido y aplaudido filme de Antoni Ribas: **«La ciudad quemada» (Del desastre de Cuba a la semana trágica de Barcelona)** 3 R. Color. Javier Elorriaga, Pau Garsaball, etc. ¡La película que constituye una pieza histórica para el futuro inmediato! (May 18).

SALA DE FIESTAS (Dandy's Club).— Hoy, sábado, **Jarcha**, con su «Libertad sin ira». ¡Fabuloso!

CONMEMORACION DEL XVI ANIVERSARIO DE LA SOCIEDAD "Sta. MARIA LA MAYOR"

La «Peña Cidiana» celebrará su fiesta el domingo

La Sociedad Peña Recreativa Cultural «Santa María la Mayor», celebró el pasado domingo los actos conmemorativos del XVI aniversario de su fundación.

A las once y media de la mañana se ofreció una misa, conmemorativa, en la iglesia parroquial de San Martín de Porres, la cual celebró el coadjutor don Joaquín Sebastián que tuvo a su cargo la homilía y después rezó un responso por los socios fallecidos.

Presidió el gobernador civil de la provincia don Jesús Gay Ruidíaz, acompañado del alcalde don José Muñoz Avila; teniente de alcalde delegado de Festejos y Cultura popular don Antonio García Martín; presidente de la Peña «Santa María la Mayor» don José-Luis Hernando Moral y compañeros de junta directiva, así como representantes de la Federación de Peñas, Casas y Centros regionales. Asistieron socios, familiares y simpatizantes.

Ocupaban lugar preferente, junto a las autoridades, la «Reina de la Peña, Srta. María Dolores Moratinos.

A su llegada al citado templo, autoridades y directivos fueron saludados por el párroco de la feligresía don Fermín-José Sáinz Blanco.

Después, en el domicilio de la sociedad «Santa María la Mayor» se sirvió una copa de vino español a autoridades y demás invitados, pronunciando unas palabras de saludo, gratitud y ofrecimiento el presidente de la Peña, señor Hernando Moral que deseó a todos una grata jornada.

Finalmente, en el restaurante «El Universo» los socios se reunieron en una comida de hermandad haciéndose la acostumbrada colecta en favor del Asilo de Nuestra Señora de las Mercedes, recaudándose 2.500 pesetas, que nos han sido entregadas y que tenemos a su disposición en la Administración de este periódico.

LA «PEÑA CIDIANA»

La sociedad «Peña Cidiana» se dispone a conmemorar el XXXIV aniversario de su fundación.

El próximo domingo, día 20, a las once de la mañana, directivos y socios cidianos, acompañados de los familiares de los compañeros fallecidos se dirigirán al cementerio de San José donde se rezarán responsos, depositándose ramos de flores en las tumbas de los que fueron queridos miembros de la Peña.

A las doce y cuarto, en la parroquia de San Lorenzo el Real, se dirá una misa rezada con responso final, en sufragio de los socios fallecidos.

A la una, en el domicilio social y en peña de cidianos se servirá un vino español para conmemorar el XXXIV aniversario fundacional, con asistencia de representantes de las sociedades hermanas. Luego, los cidianos tendrán una comida íntima.

DE ARTE

Desde hoy Pagespetit en «Tagra»

Desde hoy y hasta el próximo día 28, el conocido artista J. Pagespetit vuelve a «Tagra», donde colgará su sugestivo catálogo, tan admirado por el público burgalés, según se desprende de otras muestras.

De momento, a título simplemente informativo, digamos que el horario de visita será de doce a dos, por las mañanas y de siete a nueve, por las tardes. Para los días festivos rige solamente el primero de los horarios citados.

ZACARIAS GONZALEZ EN «MAINEL»

Desde hoy, en la sala de arte «Mainel» colgará su obra el artista Zacarías González. Como de costumbre, la citada sala no señala día de finalización, aunque precisa su horario de siete a nueve de la tarde.

Según el catálogo, esta muestra promete estar revestida de muchos atractivos, como siempre que la sala citada entra en la exhibición de arte.

ASAMBLEA ANUAL DE LA HERMANDAD PROVINCIAL DE LA DIVISION AZUL

El domingo celebró su Asamblea general anual la Hermandad provincial de Excombatientes y familiares de Caídos de la División Azul, acto que fue precedido de una misa que se celebró a las once de la mañana en la iglesia parroquial de San Gil Abad, rezándose al final un responso en sufragio por los caídos de dicha unidad familiares y asociados fallecidos.

A dicho acto asistieron, en representación del capitán general, el gobernador militar de la plaza, general don José Morillo Galcerán; directivos, miembros de la misma y de otras hermandades, como igualmente varios amigos y simpatizantes de la heroica División.

Ofició la santa misa el capellán de las Fuerzas de la Policía Armada y de la Hermandad de Antiguos Caballeros Legionarios don Germán-Luis Martín Granizo, quien en su homilía ensalzó la gesta de la gloriosa División y exhortó a todos a la observancia de las virtudes cívicas y cristianas.

Al finalizar el santo sacrificio, dicho capellán entonó la «Salve Popular», que fue cantada por todos los asistentes a la misma (en acción de gracias) ante el altar de Nuestra Señora y Excelsa Patrona, la Virgen de los Dolores

Después, los asistentes se trasladaron a la Jefatura provincial del Movimiento (Palacio del Cordón), donde en el «Salón de Convivencia» dicha Hermandad celebró su tradicional asamblea, en la que entre otros asuntos, se procedió a la renovación de algunos cargos de la Junta directiva, cesando en ella como secretario, don Carlos Arroyo Sáinz, por llevar los dos años que establecen los estatutos y reglamentos de la Hermandad y que a pesar de haber sido reelegido, él no aceptó por las causas auteriormente expuestas, y por razón de salud, quedando constituída la Junta rectora de la forma siguiente:

Presidente don Guillermo Lima Paredes

Vicepresidente y secretario, don Juan Gómez Fernández

Tesorero, don Crescenciano Ruiz Gutiérrez

Continúan de vocales los señores Rámila, Calvo, Ruiz Mirón e Izquierdo.

Finalizada la asamblea y en el domicilio social de la Hermandad provincial de Alféreces Provisionales se sirvió un vino español al que asistieron también el gobernador civil y jefe provincial, don Jesús Gay Ruidíaz y alcalde, don José Muñoz Avila, que no pudieron asistir a la santa misa por estar invitados anteriormente a otro acto.

(Foto «FEDE»)

PELETERIA

BELCLA

Hasta el día 19 de Febrero, venta especial de todos los artículos con descuentos del 10 al 20 %.

Con las oportunidades de abrigos y cazadoras de Novak, en 5.500 pesetas.

Chalecos de trozos piel conejo, 575 pesetas.

Chaquetones señorita Novak a 4.500 pesetas.

El día 1.º de Marzo, presentación de la Napa y Ante para Primavera.

Carretera Cementerio, por los Cubos

De 10 a 1 y de 3 a 7,30

SE CELEBRO EN BRIVIESCA LA ASAMBLEA COMARCAL DE CONSEJOS LOCALES

El gobernador civil y jefe provincial del Movimiento presidió el acto de clausura

Ayer, lunes, desde las diez y media de la mañana, se celebró en Briviesca la asamblea comarcal de Consejos Locales, organizada por la Jefatura provincial del Movimiento, a la que asistieron representantes de todos los Consejos Locales de la comarca burebana.

Las reuniones se celebraron en diversos locales de la Delegación comarcal de Sindicatos.

Se inició la asamblea con una reunión general en la que les fue expuesta a los asambleístas la mecánica establecida y, a continuación, se formaron los tres grupos que, de acuerdo con un sistema de rotación, pasaron por las tres ponencias que la Asamblea había constituído: la primera, referida a Asociacionismo juvenil, a cargo de los delegados provinciales de la Sección Femenina y de la Juventud. La segunda, sobre Asociacionismo familiar y sociedades e instalaciones deportivas, de las que fueron ponentes los delegados provinciales de la Familia y de Educación Física y Deportes. La tercera estuvo referida a Sociedades y actividades culturales, así como a Centros de Convivencia, siendo ponente el delegado de A. P. y Participación.

A las dos de la tarde, el gobernador civil y jefe provincial acudió al salón general, donde le fue hecho un breve resumen, por ponencias, de las conclusiones a las que la Asamblea había llegado. A continuación, don Jesús Gay Ruidíaz pronunció unas palabras destacando la línea de servicio a España que permanentemente ha mantenido el Movimiento, refiriéndose luego a los fines de estas Asambleas que pretenden potenciar o crear donde aún no han aparecido, instituciones locales de permanente validez, como son las asociaciones de carácter familiar, juvenil, deportivo o cultural y también los Centros de convivencia e instalaciones deportivas, conducentes todas ellas al mejor desarrollo del sentido social que tanto puede favorecer la vida comunitaria de nuestras localidades.

La primera autoridad civil de la provincia tuvo un cambio de impresiones sobre la problemática y situación de cada uno de los pueblos de la comarca y, más adelante, en compañía del alcalde de Briviesca, visitó detenidamente el polígono industrial de la capital burebana, que ya es una auténtica realidad.

BANCO INDUSTRIAL DE PRIMERA LINEA

NECESITA

JEFE DE PRODUCCION

PARA SUCURSAL EN BURGOS

Los candidatos deberán tener edad superior a 26 años.

SE VALORARA:

—La experiencia en áreas comerciales de los sectores bancario, financiero y seguros, preferentemente.

SE OFRECE trabajo en equipo a alto nivel con posibilidades de promoción derivadas de la propia expansión del Banco.

REMUNERACION NEGOCIABLE HASTA 800.000 PESETAS ANUALES

con posibilidad de considerar otro tipo de aspiraciones económicas, según valía de candidatos.

Proceso de selección personal tratado confidencialmente.

Los interesados deberán remitir "curriculum vitae" al Departamento de Personal. Apartado N.º 50.575, Madrid, indicando Referencia.

Los empleados del Banco conocen la publicación de este anuncio.

(Ref. M. N. 114/77)

Germaine Monteil

Se complace en informarle que su «esthéticienne», señorita María Jesús Redondo, estará a su disposición del 14 al 19 de Febrero, ambos inclusive, en

PERFUMERIA ridrueio

CALLE LAIN CALVO, 9

Para brindarle sus consejos de Belleza y el tratamiento adecuado con sus productos.

Cartas al DIARIO

Sobre la cesión de unos terrenos del «Cerro San Miguel»

Sr. Director de DIARIO DE BURGOS. — Ciudad.

Muy señor mío: Según hemos podido informarnos por el periódico de su digna dirección, para hoy está convocado un pleno municipal en el que el tema deportivo va a ser predominante. Según parece, se trata de fijar las bases de convenio con la Delegación nacional de Educación Física y Deportes para llegar a la construcción de instalaciones deportivas que nuestra ciudad precisa para dar acogida y solaz a la juventud. En consecuencia, acogemos esas gestiones con esperanza y con ilusión de que al fin sea factible encontrar soluciones a los problemas que Burgos tiene planteados a ese respecto.

Ahora bien, en el orden del día figura también otro punto que, como burgalés, me preocupa. Se trata de la cesión de algunos terrenos del «Cerro de San Miguel», que comprenden varios miles de metros cuadrados, para construcción de un campo de tiro.

Ignoro si la Corporación municipal ha calibrado con toda exactitud y con proyección de futuro, lo que supone el «Cerro de San Miguel» como parque natural y de recreo para una ciudad que se encamina hacia los doscientos mil habitantes.

No pretendo ser radical en mis afirmaciones, ni mucho menos excluyente en mis juicios, por la sencilla razón de que tampoco conozco el contenido de este expediente y formas de cesión que se manejan. Sin embargo, no puedo ocultarle que todo cuanto sea detraer espacios de uso común en parques ya creados, como este del «Cerro de San Miguel», es algo que instintivamente me preocupa y celebraría que para llegar a cualquier solución de este tipo, sean considerados todos los factores a favor y en contra que el hecho comporta para el pueblo de Burgos.

Atentamente le saluda,

A la hora de resolver sólo debe ser considerado el interés de éste y de forma que ese pueblo sea el beneficiado directo de toda decisión. Esperemos que así se haga y que éste sea el criterio que prevalezca en cualquier decisión que proceda adoptar, tanto en uno como en otro sentido.

M. M. P.

TELEVISORES

COLOR

ENTREGA INMEDIATA

RUERA

Plaza José Antonio, 33

Teléfono 201270

Un más alto grado de seguridad darán las nuevas instalaciones de semibarreras automáticas en tres pasos a nivel de Burgos

Los modernos enclavamientos que sustituyen al uso manual están homologados y se emplean en todo el Mundo

Un portavoz de «RENFE» desmiente que puedan surgir inconvenientes, incluso para el tráfico urbano

El pasado día 8 publicó nuestro periódico un escrito firmado por los jefes de circulación de RENFE en Burgos y reveladores de su plausible preocupación ante la próxima puesta en servicio de las nuevas instalaciones de semibarreras automáticas en los pasos a nivel de las calles de Santa Dorotea, Madrid y San Julián.

En ese escrito se analizaban por los firmantes del mismo, los aspectos que, a su juicio, merecían dedicar a tiempo, especial atención al objeto de asegurar al máximo las medidas tendentes a proteger al peatón y al automovilista y, en suma, a ordenar mejor y no perturbar el servicio de tráfico urbano.

EXPLICACION DE RENFE

El tema era y es, lo suficiente importante, como para despejar las incógnitas y dudas que se hayan podido formular nuestros lectores, sobre todo los comprendidos en las zonas vecinales más afectadas y los usuarios del automóvil en general.

De ahí que, en aras de obtener una adecuada información al respecto, hayamos tratado de obtener de RENFE, algunos elementos ilustrativos.

En este sentido, y respondiendo a preguntas hechas por uno de nuestros redactores, un portavoz del gabinete de Información y Difusión de RENFE, ha tenido la atención de aclarar las dudas existentes, a tenor de la siguiente explicación técnica:

"La modernización de los sistemas de seguridad en esos tres pasos a nivel, dentro del casco urbano de Burgos, ha dado lugar a esa información que ya conocíamos y que, sorprendentemente puede llevar consigo una interpretación alarmista por parte de la población y poner en entredicho la oportunidad de un proyecto realizado como una mejora objetiva.

Efectivamente —sigue diciendo el portavoz de RENFE— se trata de los pasos a nivel situados en las calles de Santa Dorotea, de Madrid y de San Julián que, hasta ahora, se protegen con barreras de uso manual. En términos generales al ser sustituído el viejo procedimiento manual —en el que la posibilidad del fallo humano resulta inevitable—, por enclavamientos automáticos —no sólo autorizados en España por el Ministerio de Obras Públicas, sino homologados y utilizados en todos los países del Mundo—, se pretende un más alto grado de seguridad y una mayor fluidez y precisión en la circulación.

No obstante, los comunicantes a DIARIO DE BURGOS señalan en las nuevas instalaciones supuestos inconvenientes concretos que exigen una aclaración por nuestra parte.

En relación con el paso a nivel de la calle de Santa Dorotea, precisan que "la instalación se ha hecho poniendo una semibarrera en el lado de Barrio Gimeno con sus correspondientes señales semafóricas y acústicas, mientras que en el lado contrario no tiene más protección que las señales acústicas y semafóricas".

No se advierte en este punto, sin embargo, que la calzada es de una sola dirección para vehículos y que, por lo tanto, es suficiente una sola barrera que proteja a esos vehículos. La infraestructura de la nueva instalación está preparada para doblar la seguridad si un día la circulación de la calle de Santa Dorotea se hiciera, asimismo, doble.

Mientras tanto, del lado por el que únicamente pueden circular peatones, la señalización es acústica y luminosa, considerada suficiente para prevenirles. En los pasos urbanos normales, para cruzar la calzada, los peatones sólo disponen de semáforo.

El hecho de que el paso subterráneo se encuentre inudado con frecuencia y oblique a los peatones a cruzar la vía es un problema ajeno a RENFE, puesto que no le corresponde ni su propiedad ni su mantenimiento.

En el paso a nivel de la calle de Madrid, de doble circulación y, por lo tanto, dotado de dos semibarreras, una a cada lado de la vía, se advierte por parte de los comunicantes al DIARIO DE BURGOS que «teniendo en cuenta que la circulación es intensa y que circulan bastantes camiones de gran tonelaje pueden originar accidentes al no poder maniobrar con la celeridad y capacidad suficientes al cierre de barreras».

En principio, por sus características, los camiones de gran tonelaje pueden crear siempre problemas circulatorios. De ahí que sus conductores deben ser estrictos en el cumplimiento de las normas de circulación. En tal caso en el paso a nivel a que nos referimos parecece imposible que se originen accidentes puesto que las semibarreras, tras el funcionamiento de las señales ascústicas y luminosas, comienzan su descenso después de haber dejado tiempo suficiente para que el vehículo que ha iniciado el cruce por la vía del tren complete el recorrido desahogadamente.

En cuanto al tercer paso en cuestión se objeta únicamente que «será el que más tiempo va a estar cerrado».

Aunque no parece grave la objeción, conviene precisar que los tres pasos a niveles se encuentran dentro de una distancia de 451 metros. Las barreras de los tres se cierran automáticamente a la vez cuando va a llegar el tren a la primera de ellas y se van abriendo sucesivamente a medida que son rebasadas por el mismo. Esto, efectivamente, supone que el tiempo de cierre de cada paso sea diferente, pero teniendo en cuenta la proximidad de los pasos, dicha diferencia resulta desdeñable.

El periódico de ustedes publica una ponderada nota de redacción en la que reconoce el «buen ánimo que inspira a RENFE de modernizar las instalaciones de los «pasos a nivel», al tiempo que insinúa la conveniencia de suprimirlos, se supone que construyendo pasos a distinto nivel.

Nadie se beneficia más de la supresión de pasos a nivel que la propia empresa ferroviaria en su funcionamiento circulatorio y de ahí los esfuerzos realizados por RENFE en este sentido. Ahora bien, la supresión de los tres pasos que nos ocupan, entrañaría dificultades técnicas prácticamente insalvables y desmesurados presupuestos económicos. Y en cualquier caso la decisión y realización del proyecto no sólo afectaría a RENFE, sino a diversos organismos de la Administración, provinciales y locales».

Agradecemos al portavoz del Gabinete de Información y Difusión de RENFE las precedentes explicaciones que, sin duda, contribuirán a despejar incógnitas y a alejar preocupaciones.

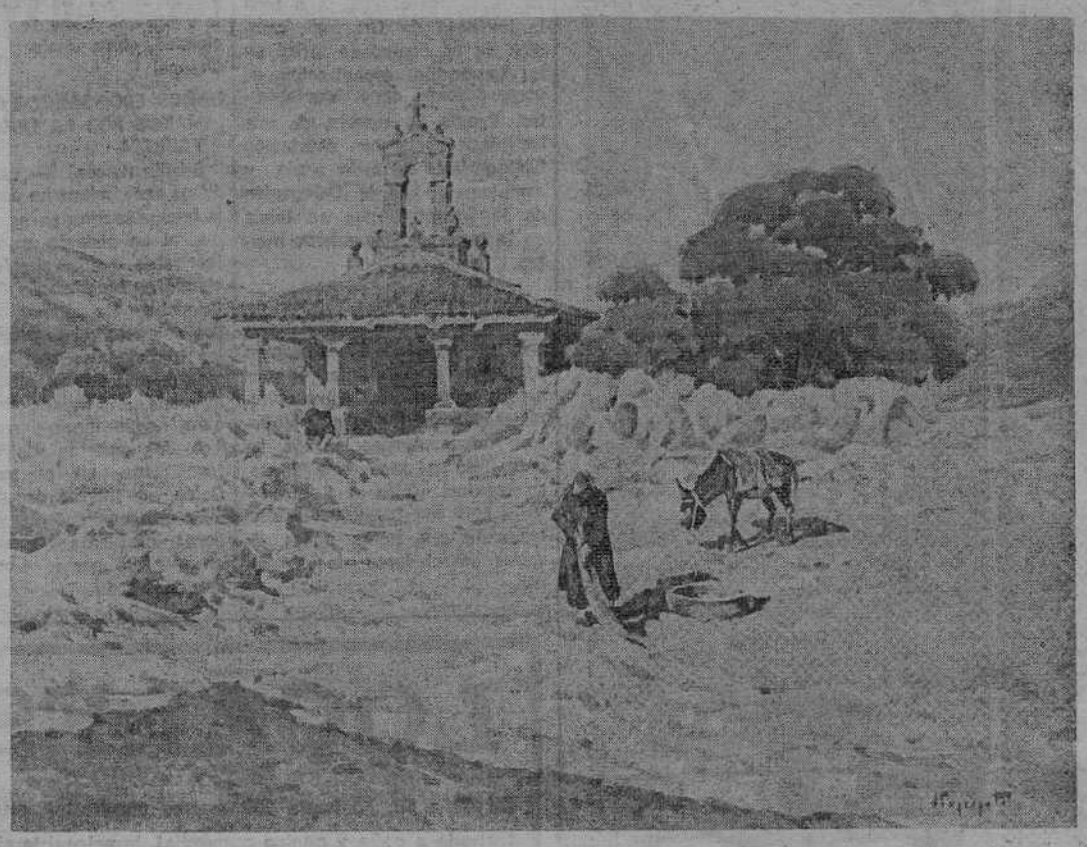

J. PAGESPETIT

ACUARELAS Y DIBUJOS

EXPOSICION DE ARTE

TAGRA

Vitoria, 13 — Tel. 202852

HOY, INAUGURACION

a las 7,30 de la tarde

DESDE EL 13 AL 28 DE FEBRERO

HORAS DE VISITA:

Laborables: 12 a 2 y 7 a 9. Festivos: 12 a 2

IBERDUERO, S. A.

DISTRIBUCION BURGOS

Teniendo que realizar trabajos de explotación en esta capital efectuaremos, previo conocimiento y autorización de la Delegación de Industria, un corte en el suministro de energía eléctrica el día 16 del actual desde las 15,45 horas hasta las 17,15 horas, aproximadamente, al centro de transformación denominado:

GASSET

El corte anunciado afectará a todos los abonados en cuyo recibo figure, como Sector el número 72.

En caso de realizarse los trabajos antes de la hora indicada, se restablecerá el servicio sin previo aviso.

LA REINA Y CORTE DE HONOR DEL BARRIO DE SAN PEDRO DE LA FUENTE

En la prueba galguera del domingo, venció «Chati»

Las fiestas del barrio de San Pedro de la Fuente se encuentran ya en pleno desarrollo y tras de los actos inaugurales celebrados el sábado anterior, reproducimos la fotografía de «Fede» con la presencia de la reina» de tales fiestas, Srta. Purificación Serrano, acompañada la «Maja» de sus damas de honor y de las «Majas» infantiles.

LA CARRERA DE GALGOS

Como continuación de los actos programados en la mañana del pasado domingo se celebró la primera de las pruebas deportivas previstas, consistente en una carrera de galgos la cual tuvo lugar en el término de la «Fuente de Palomarejos».

Hay que reconocer que la jornada no fue muy propicia y que se mostró hasta inclemente, con frío y precipitaciones de aguanieve; pero los aficionados a este deporte son gente dura y nada pudo con su entusiasmo y fortaleza.

La prueba se llevó a efecto, incluso con nutrida participación.

Disputadas las distintas mangas, la clasificación final quedó establecida como sigue:

Primero, «Chati», de Manuel Calvo, de Villalón; segundo, «Kaly», de Antonio Borja, de Burgos; Tercero, «Kaina», de José Gutiérrez, de Burgos; cuarto, «Corbata», de Antonio Borja de Burgos; quinto, «Campera», de José Gutiérrez, de Burgos y sexto, «Chillona», de Basilio Trascasa, de Burgos.

Participó en el jurado, junto con los miembros del Comité el galguero del año, Juan Antonio Gutiérrez.

Al final se procedió a la entrega de los preciosos trofeos que había establecido para esta prueba.

Reunión de dirigentes de Juventud de Castilla y León

Quedó programado un amplio plan de actividades de ámbito interprovincial

El sábado último ha tenido lugar en Burgos una sesión de trabajo de dirigentes de la Juventud de Soria, Logroño y Burgos, preparatoria de la Asamblea de delegados provinciales de al Juventud del Norte de España, a celebrar esta semana en Palencia.

A partir del estudio de la problemática juvenil castellana, se han programado actividades de ámbito interprovincial, que aviven la conciencia de región, potencien los vínculos y unifique aspiraciones de la juventud castellano-leonesa.

El ofrecimiento especial de Burgos a las provincias de León, Castilla (a parte de otras actividades de ámbito más amplio o más restringido), comprende las siguientes convocatorias:

1. — Cursos de programación para profesores de Formación Cívico, Social y Política.- Fechas 4 - 7 de Abril. A celebrar en el Colegio Menor de la Juventud.

2. — Foro Juvenil para estudiantes de C.O.U. y universitarios. Tema «Autonomías-Castilla».- Fechas 7 - 10 de Abril. A celebrar en el Colegio Menor de Burgos.

3. — Curso de orientación cinematográfica (técnica y festival). Fechas 7 - 10 de Abril. Burgos.

4. — Convivencia mandos Organización Juvenil.- Fechas 7-10 de Abril Miranda de Ebro.

5. — Curso para directivos de Asociaciones Juveniles.

6. — Campeonato regional de deportes rurales. Fecha 6-8 de Mayo Miranda.

7. — Concurso regional de Aeromodelismo.- Mes de Mayo.

8. — Encuentro de Asambleas de jóvenes (Marzo en Logroño, Abril en Burgos, Mayo en Soria). Y constitución de la Asamblea regional de 9 al 12 de Junio en Burgos.

9. — Curso de tercero y cuarto grado de gimnasia deportiva.- Mes de Julio.

10. — Operación «Rutas de la Ribera Burgalesa». Mes de Julio.

AGRUPACION JUVENIL DE TRABAJADORES

Para dar a conocer al delegado provincial de la Juventud la renovación de la vida diaria de su sede social, el Centro Juvenil de la Torre núm. 3 en Gamonal, la A.J.T., invitó a D. José Luis García Díez a compartir la tarde del sábado con los 120 socios juveniles de la Agrupación.

La jornada fue una sincera exposición de realidades y proyectos, riguroso planteamiento de problemas y clara exigencia a la Delegación, directa en algunos casos y de mediación hacia otras instancias, los más, para que haya respuesta pronta a las cuestiones planteadas, avaladas por el desarrollo, la actividad y propósitos serenos de la Agrupación.

Resultado de la sesión de trabajo es la programación de Nueva actividad cultural abierta en la Torre núm. 3 a toda la juventud de Gamonal, creación de un equipo de fútbol en la Agrupación, organización de competiciones deportivas abiertas. Puesta en marcha de una biblioteca social con aportación bibliográfica de cada socio y complemento de la Delegación de la Juventud, que se inicia en la tarde de hoy mismo martes.

Encomendada al delegado de la Juventud una gestión ante el delegado de Educación y Ciencia para intentar ofrecer a toda la zona un Centro cultural más amplio que esa biblioteca de la Agrupación, ya ha prometido a José Luis Rivas, su próxima visita al Centro juvenil para dar respuesta a esta inquietud que honra a los jóvenes trabajadores de Gamonal.

TOROS

El pasado domingo se celebraron corridas de toros en las plazas americanas de Caracas (Venezuela). Medellín (Colombia) y en las mejicanas de «México», plaza Monumental, Acapulco, Mazatlán, Tuxtla Gutiérrez, Puerto Vallarta y Autlán de la Grana.

Destacaron en estos festejos los triunfos conseguidos por los siguientes diestros:

«Curro» Girón (una oreja) y «Niño de la Capea» (una oreja). en Caracas: Eloy Cavazos (dos orejas y un rabo) y Manolo Arruza (dos orejas y un rabo). en la plaza «México»: Mariano Ramos (una oreja). en Acapulco; el rejoneador Jorge Hernández (una oreja) y Paco Santovo (una oreja). Mazaltlán: Manolo Martínez (dos orejas) y García Higares (una oreja en cada enemigo). en Tuztla Gutiérrez: Eliseo Gómez «El Charro» (dos orejas) y Manolo Armilla (cuatro orejas y un rabo). en Puerto Vallarta: el rejoneador Carlos Arruza (dos orejas y un rabo) y Avelino de la Fuente (dos orejas). en Autlán de la Grana.

LA CONFECCION DE LA FERIA DE ABRIL SEVILLANA PARALIZADA POR LA HUELGA TAURINA

Sevilla (Logos). — La empresa «Pagés», que dirige la plaza de la Real Maestranza, ante la prolongación de la huelga de subalternos y las propuestas presentadas por matadores y rejoneadores, en lo referente a honorarios y otras pretensiones, ha suspendido todos los trabajos en relación con la próxima feria de Abril y sus corridas, famosas en toda Andalucía, según fuentes sindicales.

Por ello, ante la falta de tiempo, la entidad ha desistido de la venta del abono de pago fraccionado, como venía siendo tradicional

DAÑOS ECONOMICOS OCASIONADOS POR LA HUELGA TAURINA

Sevilla (Logos). — Estimables daños económicos ha ocasionado la huelga taurina en esta provincia. al no poderse celebrar los festivales que se habían organizado en Marchena y Alcalá de Guadaira. En ambas localidades se encontraban programadas las tradicionales corridas de invierno, que suelen atraer a numerosos aficionados de la región, según fuentes sindicales.

A las puertas de la Real Maestranza, en el paseo de Colón, se intentó organizar sin éxito una manifestación de matadores, novilleros y subalternos, en protesta por la prosecución del conflicto.

y este mes, además con sorpresa

La red de concesionarios SEAT de esta zona obsequian, durante el mes de febrero, a todo comprador de un SEAT 127 con una sorpresa.
Pida su SEAT 127 en el concesionario más próximo a su domicilio.
Recibirá además la sorpresa de SEAT.
SEAT 127 - 3 versiones; desde 173.300 pts. F.F. Venga a vernos y le daremos todos los detalles.

SEAT-127 duros, económicos, seguros.

AUTOMOBA, S. A.	CTRA. MADRID, 10	947/200843	BURGOS
JOSE BARRIOS, S. L.	VITORIA, 109-111	224900	BURGOS
TALLERES DE LA PUENTE	CTRA. MADRID, KM. 154,600	500347	ARANDA DE DUERO
TALLERES AUTO NORTE, S. A.	CTRA. MADRID-IRUN, KM. 317	320212	MIRANDA DE EBRO
TALLERES EL ESCUDO	CTRA. BURGOS-SANTANDER, KM. 325	16	CILLERUELO DE BEZANA
TALLERES VELLICA, S. A.	AVDA. DE BILBAO, 27	110327	MEDINA DE POMAR
TALLER PEDRO REPISO	CTRA. BURGOS, KM. 8	540002	ROA DE DUERO
TALLERES LOSUA	VILLA VENTORRO, 10	590160	BRIVIESCA
AUTOMOBA, S. A.	CTRA. MADRID-IRUN, KM. 161	502060	ARANDA DE DUERO
TALLERES EL REFUGIO	CTRA. DE LA MATA, S/N.	126107	VILLASANA DE MENA
TALLERES VELLICA, S. A.	SAN ROQUE, 42-44	529	VILLARCAYO
TALLERES REVILLA	CTRA. MADRID-IRUN, S/N.	91	LERMA

Para la compra de su coche SEAT, utilice el servicio de financiación FISEAT

LOCALES

De 40 a 60, 70 hasta 200 metros cuadrados. Mucha fachada a calle y centro comercial. Inmejorable situación en Gamonal y extraordinaria inversión. Venta en

Agencia INMOBILIARIA SANTOS

C/. JULIO SAEZ DE LA HOYA, N.º 8, 6.º 3.

ACEPTARIA SOCIO
Invirtiendo capital
NEGOCIO RENTABLE

INTERESADOS, LLAMAR DE 2 A 4
TELEFONO 208857. CARLOS.

El general Fontenla jefe de Estado Mayor de la sexta región

Madrid (Cifra). — El «Boletín oficial del Estado» publica hoy lunes, un Real Decreto del Ministerio del Ejército por el que se nombra jefe del Estado Mayor de la Sexta Región Militar, al general de brigada de Infantería, del Servicio de Estado Mayor, D. Miguel Fontenla Fernández.

"Venid benditos de mi Padre porque tuve hambre y me disteis de comer" "Apartad, malditos de mi Padre, porque tuve hambre y no me disteis de co-

CONTINUA EL CONFLICTO EN LA EMPRESA (VEMSA) DE ARANDA

Continúa en punto muerto el conflicto que afecta a la mayor parte de los trabajadores de la empresa «VEMSA» (Ventilación, Estructuras y Montajes, S.A.), con domicilio en el polígono industrial Allende Duero.

Según nuestras noticias unos 30 trabajadores de los aproximadamente cuarenta que integran su plantilla, se declararon en huelga tras reclamar los atrasos que se les adeudaban a raíz de lo pactado y aprobado en el correspondiente convenio colectivo.

Ante la actitud iniciada por los treinta trabajadores el 31 de Enero pasado, la empresa despidió a cinco personas y sancionó con suspensión de empleo y sueldo por un período de siete días al resto de los huelguistas: sanción que finalizó el domingo día 6. Los trabajadores mantuvieron su postura y la empresa, con fecha 10 del presente mes cursó dos cartas: en una de ellas, «VEMSA», ante la actitud de los huelguistas, daba por supuesto la ruptura del vínculo laboral por lo que les anunciaba que procedía a darles de baja en la plantilla de la empresa y en la seguridad social.

Con idéntica fecha a la carta anterior, los trabajadores recibieron otra en la que la empresa «animada de los mejores deseos, en beneficio de patrono y obrero, brindaba a los obreros la oportunidad de normalizar las relaciones laborales anteriormente existentes, mediante nuevo contrato de trabajo en las mismas condiciones en que se venían desarrollando aquéllas.

En la tarde de ayer, puestos al habla con personal responsable de la empresa, se nos dijo que sólo dos de los obreros en huelga se habían incorporado al trabajo y que «VEMSA» está dispuesta al diálogo no aceptando única y exclusivamente el tema relacionado con la admisión de las cinco personas despedidas.

Con relación a los atrasos que se adeudaba a los obreros a raíz de la firma del convenio colectivo, se nos comunicó que había sido «un error administrativo» y que, por supuesto, estaban dispuestos a abonarlos inmediatamente.

Por otra parte y con la correspondiente autorización, («SEAF - PPO Aranda número 78), la empresa anuncia puestos de trabajo, para ocupar inmediatamente, de oficiales y especialistas caldereros, oficiales y especialistas soldadores y montadores».

Según nuestros informes, tanto el despido de los cinco trabajadores como los atrasos no pagados están pendientes de la correspondiente tramitación.

El director general de Sanidad, en Burgos: reuniones en los Colegios de Médicos, Veterinarios, Farmacéuticos y Practicantes

Impuso la Encomienda civil de Sanidad al doctor don Juan Alemán y visitó las obras del nuevo Hospital provincial

Como se había anunciado, ayer estuvo en Burgos el director general de Sanidad, don Víctor Arroyo Arroyo; su llegada a nuestra ciudad estaba prevista para las doce y media de la mañana, pero debido a un fallo en el automóvil en que viajaba el director general, cerca de Aranda, don Víctor Arroyo no pudo llegar hasta una hora más tarde.

Ya en la ciudad, fue recibido por el jefe provincial de Sanidad, don Pedro Carazo Carnicero, y tras una corta visita a la Jefatura provincial, se dirigió a la sede del Colegio oficial de Médicos de Burgos, donde tuvo lugar una reunión de trabajo del director general con la junta del Colegio, y la imposición de la Encomienda civil de Sanidad al médico don Juan Alemán.

En el Colegio de médicos, don Víctor Arroyo fue recibido por el director y Junta en pleno; seguidamente, en el salón de actos, tuvo lugar la imposición de la encomienda a don Juan Alemán y la reunión con la Junta.

Se encontraban en la presidencia, el director general, don Víctor Arroyo Arroyo, el secretario técnico de la D.G.S., don Gerardo Clavero, que le acompañó en su viaje; el jefe provincial de Sanidad, don Pedro Carazo Carnicero; el presidente del Colegio oficial de médicos, don Vicente Mateos, y el homenajeado, doctor don Juan Alemán.

El doctor Mateos dio la bienvenida al director general de Sanidad, persona muy querida en nuestra ciudad, y en la que él mismo nació. Después, resumió el panorama actual de la medicina y el sistema en general, haciendo notar la creciente deshumanización de la medicina y al menor relación médico-paciente. Se refirió a la persona del homenajeado, doctor Alemán, de quien dijo es un hombre en el que se da sobremanera aquella confianza, supliendo con su amor la escasez de técnicas. Dijo que es necesario se restaure el sentido auténtico hipocrático de la medicina y abogó por su unificación para conseguir una mejor prevención de la enfermedad y la mejora sanitaria, disponiendo de los medios financieros necesarios y de una lógica planificación de las estructuras.

Se refirió muy concretamente a la medicina rural, que tiene caracteres propios en Castilla y reiteró las gracias a don Víctor Arroyo Arroyo por su visita, sintiéndose, en su nombre y el del Colegio dispuestos a colaborar en cuanto su concurso sea necesario.

A continuación, el director general de Sanidad procedió a imponer a don Juan Alemán la Encomienda de la Orden Civil de Sanidad, por sus méritos reconocidos durante más de treinta años de profesión, en la que ha desplegado todo el cariño.

El homenajeado expresó con emocionadas palabras su gratitud hacia el director general y todos sus compañeros médicos por la distinción, en la que —dijo— se ven honrados todos los médicos titulares que como él han hecho de su profesión un acto de amor continuado. Dio las más expresivas gracias al doctor Mateos por los elogios vertidos hacia su persona e hizo finalmente un canto de la población rural, singularmente la castellana, que —dijo— es un ejemplo de caballerosidad y hombría de bien.

Tras la aplaudida intervención del doctor Alemán, tomó la palabra don Víctor Arroyo Arroyo, quien comenzó pidiendo perdón por el retraso en la llegada, motivado por un accidente en su coche, cuando venía hacia Burgos.

Después, quiso que su intervención fuera, no una simple exposición fría, sino un amplio diálogo. Expresó la satisfacción que sentía por hallarse de nuevo entre tan queridos amigos y compañeros y expuso las líneas generales de la política sanitaria que está realizando la Dirección General de Sanidad, que el director general quiere se haga en colaboración con todos los colegios profesionales, motivo de su desplazamiento hasta Burgos, entre otros.

Don Víctor Arroyo habló de la amplia reforma que se está ya acometiendo en la D.G.S., renovación que se llevará a cabo después de profundos estudios realizados por equipos muy preparados, y tras el análisis de todas las posibilidades en política sanitaria.

Dijo que actualmente la población está preparada para digerir la reforma; es más, lo pide legítimamente. La demanda de salud es una exigencia —afirmó— que ningún estado debe descuidar, y en el momento que lo haga es un estado defectivo. Dijo también que hasta ahora, el desarrollo en materia de salud pública había sido desigual, no equilibrado, y por lo tanto no eficaz al máximo, que es lo que se pretende. La otra razón del cambio —expresó— es conseguir un desarrollo equilibrado de la política sanitaria.

Se refirió más tarde al problema, ya entrevisto por los médicos burgaleses, de la creciente deshumanización de la medicina. En este punto, abogó por la intensificación de las relaciones entre el médico y el enfermo, cualidad sobradamente definida en el doctor Alemán. En su figura quiso ver a todos los médicos burgaleses, sobre todo los que ejercen en el medio rural, que suplen con sus cualidades morales la falta de técnica adecuada.

El doctor Alemán, dijo, ha conservado la figura del médico titular, amigo de sus pacientes, consejero y en cierto modo confesor y sacerdote, que no abandona sus soluciones tanto a los fármacos, cuanto a su propia presencia.

Por todo ello, la Dirección General de Sanidad ha querido premiar a don Juan Alemán.

Tras unas palabras de agradecimiento general, concluyó con la idea de que la reforma que su departamento pretende, quiere ver en el médico hombres como el homenajeado, y pidió la colaboración de los burgaleses para cuantas soluciones sean necesarias en el futuro.

SESION DE TRABAJO

En la misma sede del Colegio de Médicos, el director general de Sanidad efectuó contactos con los profesionales, quienes expusieron los problemas más acuciantes, tanto de orden interno, como administrativo y profesional, a que se enfrenta actualmente la medicina.

Don Víctor Arroyo Arroyo escuchó con atención puntos concretos que se refieren a procedimientos administrativos, de acceso a plazas, los plazos estipulados y su retraso en ocasiones; la problemática que se sigue de la posible desaparición del INP y las Mutualidades, así como la posible creación del INAS; también, se le recabó información sobre la posibilidad de un ministerio de Sanidad que unifique criterios y soluciones.

A todas las preguntas respondió el director general, informando a los médicos cuál es el criterio de la Dirección General de Sanidad en cada uno de esos aspectos, y las posibilidades a corto plazo.

LA JORNADA, DURANTE LA TARDE

Tras un almuerzo de trabajo celebrado en «El Landa», el director general de Sanidad, acompañado del secretario técnico señor Clavero y del jefe provincial don Pedro Carazo, efectuó una rápida visita a las obras del nuevo hospital provincial que se está construyendo. Allí fue recibido por el arquitecto, quien explicó a las autoridades el estado de las obras, la distribución de las futuras dependencias y la función a la que están destinadas.

Siguiendo un programa de apretado contenido, el director general, a las cinco de la tarde, se reunió en el Colegio de Farmacéuticos, siendo recibido por su junta de gobierno y el subdirector general de Farmacia, señor Reol Tejada. Allí le fue expuesta al señor Arroyo Arroyo toda la problemática que afecta a los farmacéuticos.

A continuación se efectuó otra reunión con el Colegio de Veterinarios, donde le esperaba la junta y el procurador y subdirector general de Sanidad Veterinaria, señor Pérez y Pérez. Finalmente, en la Jefatura provincial de Sanidad, don Víctor Arroyo recibió al Colegio de ATS, practicantes y comadronas.

En cada una de estas reuniones, el señor Arroyo conoció los problemas peculiares de cada sector, prometiendo tenerles en cuenta y buscar las soluciones pertinentes.

La jornada del director general en Burgos terminó con una cena de trabajo celebrada en el Condestable. Asistieron a la misma el gobernador civil, don Jesús Gay Ruidíaz; el director general, don Víctor Arroyo Arroyo; el secretario técnico, don Gerardo Clavero; el jefe provincial de Sanidad, don Pedro Carazo; el subdirector general de Farmacia, señor Reol Tejada; el subdirector general de Sanidad veterinaria, señor Pérez y Pérez; el alcalde, señor Muñoz Avila; los presidentes de los Colegios de Médicos, farmacéuticos y veterinarios y otras personalidades, asistiendo los profesionales de cada especialidad.

Como se sabe, el director general debía visitar las instalaciones del hospital provincial psiquiátrico de Oña, pero por causas de su departamento debe regresar en breve a Madrid, así es que pernoctó en nuestra ciudad, y a primera hora de hoy, emprendió viaje a la capital de España.

CRONICA DE TELEVISION

Madrid (De nuestra Redacción). — Comenzó a emitirse ayer, dentro del espacio "Novela", la obra original de Ramón Pérez de Ayala, "Tigre Juan", adaptada para televisión por Vicente Cardona y J. Antonio Contanda, con realización de Alfredo Muñiz.

"Tigre Juan" es una de las obras más representativas de la producción creadora de Ramón Pérez de Ayala, escrita cuando contaba cuarenta y cinco años y con la que obtuvo el Premio nacional de Literatura. En realidad "Tigre" es la primera parte de la obra titulada en su segunda parte "El curandero de su honra".

El argumento gira en torno a Juan, al que por su aparente rudeza llaman "Tigre Juan". Juan, cincuentón, enérgico y rudo, pero de gran corazón, tiene una tienda en la plaza del pueblo junto a la de sus amigos la viuda Iluminada y Nachín. Con él vive un joven que recogió de pequeño y al que tiene como un verdadero hijo, Colés. Arturo López es el actor que encarna el papel de "Tigre Juan". Esto es lo que nos dice de la obra: "Es una de las magníficas novelas que, por fin, se llevan a los "platós" de TVE., debido a que la programación está cambiando en algo y poco a poco se están incorporando mejores obras a la pantalla".

En cuanto al personaje que interpreta dice: "Es ya antológico dentro de la literatura. Un hombre de gran humandaid, y creo que también, de gran timidez, cosa que le hace tener un carácter fortísimo para disimular la bondad que hay en su corazón. Yo me siento bastante identificado con él.

ANA DE MENDOZA ES "LA TUMULTUOSA PRINCESA DE EBOLI"

La serie "Mujeres insólitas" presenta esta semana la figura de doña Ana de Mendoza, más conocida como la Princesa de Eboli. Mujer de extraordinaria belleza, aunque había perdido un ojo como consecuencia de una lección de esgrima. Su vida fue de lo más agitado que se puede pensar. Entre sus amantes se contaban Ruy Gómez de Silva, consejero privado del Rey Felipe II y hasta el propio Rey.

Muerto Ruy Gómez de Silva, Ana de Mendoza estuvo a punto de ingresar en la Orden del Carmelo, pero rompió con Santa Teresa de Jesús. Más tarde tuvo amoríos con Antonio Pérez, secretario de Felipe II. Tras la muerte de Escobedo, la Princesa de Eboli pasó el resto de su vida recluída en el castillo de Pastrana.

El personaje de Ana de Mendoza está interpretado por Marisa de Leza. Junto a ella intervienen, además, Ricardo Merino, Miguel Angel, Rafael Navarro, Luisa Sala, Lola Lemos, Julita Trujillo, etc., etc.

DANNY DANIEL Y ADAMO

Entre los invitados activos al programa "Fiesta" se encuentran esta noche los cantantes Danny Daniel y Salvatore Adamo. Este último vuelve a TVE. tras varios años de ausencia, para interpretar aquellas canciones que tan popular le hicieron en otros tiempos en nuestro país.

"EL CABALLERO DE LA MANO AL PECHO"

"Dos hombres, uno viejo y otro joven objetivados en un mismo personaje". Este personaje es El Greco, cuya biografía "entre cierta y alucinada" nos presentó en su primera parte el domingo por la noche Juan Guerrero Zamora.

Pocas veces en Televisión Española se presentó una obra de características similares, con una realización tan acertada y una interpretación como la que hace José María Rodero, muy por encima de la de sus compañeros. Lo que no quiere decir que la de éstos sea mala.

Es una lástima que la obra se haya dividido en dos partes y que la segunda no se emita hasta la semana próxima. Ante una obra de este calibre, Televisión Española debería ajustar un poco el resto de la programación y emitirla en un solo día. No creemos que el horario de cierre sea verdaderamente un obstáculo puesto que la mayoría de las noches se sobrepasa lo que en teoría es la hora límite de cierre.

BERTA FERNANDEZ

Lea Vd. siempre DIARIO DE BURGOS

ADESLAS

AGRUPACION MEDICA CASTILLA, S. A.

Calera, 35, 1.º Burgos

Pone en conocimiento de los asegurados de ADESLAS que pueden retirar gratuitamente el nuevo CUADRO MEDICO NACIONAL en horas de oficina de la mañana y 6 a 7 por la tarde, mediante la presentación del Documento de Afiliación o Certificado de Seguro.

PROXIMA SUBIDA EN LAS TARIFAS DEL SERVICIO TELEFONICO

Madrid (Cifra). — Las tarifas de teléfono experimentarán un reajuste proximamente, según ha podido saber "Cifra" en fuentes bien informadas.

Las principales elevaciones, que han sido ya estudiadas por la Junta Superior de Precios, podrían corresponder a los pasos de contador, que subirían 20 céntimos y pasarían de 1,25 a 1,45 pesetas, y a cuotas de conexión y traslado, con incremento de unas 1.000 pesetas. También está prevista un alza en los abonos no particulares de unas 120 pesetas.

La petición de revisión de tarifas de la Compañía Telefónica Nacional de España ha quedado, según cree saber asimismo "Cifra", bastante recortada, ya que estaba planteada sobre la base de cubrir la actual situación de ingresos y gastos, pero contemplando entre otros conceptos los beneficios y dividendos.

LAS SUBIDAS DE PRECIOS

Madrid (Cifra). — Las continuas alzas de los precios de determinados bienes de primera necesidad es un asunto importantísimo y quizá el más grave para el consumidor, dice el director general de los consumidores, Martín Fernández Palacios, en un escrito a la presidenta de la Federación Nacional de Asociaciones de Amas de Casa.

Con su carta, de la que "Cifra" ha tenido ahora conocimiento, el director general de los Consumidores responde a la preocupación que le manifestaba la Federación a mediados del pasado mes por el tema de los precios, al tiempo que se interesaba por la puesta en funcionamiento del Consejo de los Consumidores y del Instituto Nacional del Consumo.

El señor Fernández Palacios afirma que esas alzas le preocupan y es uno de los temas que personalmente más le duelen de cuantos en mayor o menor grado dependen de la dirección general de la que es titular.

Recuerda, sin embargo, que la aprobación de la subida de los precios es competencia de la Junta Superior de Precios e incluso del propio Gobierno, quedando la Dirección general bastante al margen de las decisiones que se toman al respecto.

Añade, que el único representante del Ministerio de Comercio en la junta de los doce de que consta, adscrito a la Dirección general de los Consumidores, hace oír siempre su voz en favor del consumidor oponiéndose a cualquier subida o, si éstas deben producirse irremediablemente, que lo sean en la proporción más correcta posible dentro de nuestra configuración económica actual.

En cuanto a los organismos de defensa de los consumidores, el señor Fernández Palacios manifiesta su esperanza de que en un futuro próximo el Gobierno apruebe las nuevas normas que permitan al Consejo y al Instituto desempeñar satisfactoriamente para los consumidores el necesario protagonismo en todo lo referente a precios, calidades, normativas, etc.

EMPRESA NACIONAL
FABRICANTE DE PRIMERISIMOS PRODUCTOS
SECTOR ALIMENTACION,

PRECISA

PROMOTORES

JOVENES QUE DESEEN INICIARSE O PROFESIONALIZARSE EN EL CAMPO DE LAS VENTAS.

— Necesitamos ampliar el equipo de trabajo que está funcionando en esta región hace ya muchos años, motivado por el crecimiento natural y continuo que la organización tiene.
— Su misión consistirá en integrarse en un equipo de ventas, realizando una tarea organizada, con posibilidades de promoción personal a otros cargos superiores según valía. Formación inicial en la misma empresa y, tras un periodo de entrenamiento, amplios cursillos de especialización.
— Pensamos para ello en personas jóvenes. Servicio militar cumplido. Con estudios de tipo medio. Permiso de conducir. Capacidad de organizar su propio trabajo y desarrollarlo con responsabilidad. Dedicación absoluta. Espíritu de lucha y de superación.
— Ofrecemos un importante sueldo fijo, más incentivos mensuales. Alta en la plantilla de la Empresa y S. Social. Vehículo y gastos de gestión por cuenta de la propia Empresa.
— Si usted considera que reúne estas condiciones y desea pertenecer a una Empresa dinámica, que valore el interés y el afán de superación, LLAMENOS mañana, miércoles, día 16, al Tf. 206943 de BURGOS, para concertar entrevistas, de 10 a 2 y de 4 a 7 horas. Le atenderá SR. SANJOSE.
— Selecciona la propia Empresa.

(Ref. O. C. 8.404)

Suministro ruso a España de un equipo para minas de carbón

Moscú (Efe).— Un importante pedido español de equipo para minas de carbón acaba de empezar a fabricarse en la factoría de maquinaria de Gorlovka, en la conocida zona industrial de la cuenca del Donetz, en Ucrania.

Se trata de quince complejos para la extracción de carbón de filones profundos, encargados por «Hunosa». El equipo soviético ha demostrado excelentes cualidades en la explotación de los filones, unidas a altas condiciones de seguridad en su empleo.

La misma fábrica tiene ya preparados para el embarque hacia España complejos semejantes para filones en gradiente suave. Estos complejos se exhibirán en la Feria Internacional de Minería que se abrirá en Zaragoza el próximo verano. El resto del equipo encargado será entregado dentro de este mismo año.

Guía médica

S. IÑIGO
OCULISTA
Laín Calvo, 17, 1.º. Tlf. 209923

Alonso Bañuelos
OFTALMOLOGO
Espolón, 2. — Teléf. 209349

V. MATEOS OTERO
CIRUGIA GENERAL
Traumatología y Ortopedia
Consulta, de 4 a 6 y horas concertadas excepto sábados
Avenida del Cid, 8, 2.º
Teléfono 206453

Dr. MOVILLA C.
NEUROPSIQUIATRIA
ELECTROENCEFALOGRAFIA
Horas concertadas
Avenida Reyes Católicos, 8 (Edificio Para), 1.º C
Teléfono 224922

JOSE LUIS RICA RICA
TOCOGINECOLOGO
Avenida Reyes Católicos, 4-6.º B
Teléfonos: 222178 y 224820

JERONIMO IGLESIAS
MEDICO DENTISTA
Consulta: 11 a 2 y 5 a 8,30
Vitoria, 141, 1.º. Juan XXIII

DR. BAÑUELOS
OCULISTA
Plaza Mayor, 2. — Tf. 201066

ANTONIO GOMEZ LOPEZ
Médico militar diplomado
CORAZON Y PULMON
San Cosme, 2. Teléf. 205590

AGUSTIN RIVAS
PARTOS, ENFERMEDADES Y CIRUGIA DE LA MUJER
Horas a convenir
Avenida del Cid, 6, 5.º A
Teléfono 203832

F. Infante Abajo
MEDICO DENTISTA
Sanz Pastor, 14, 2.º, derecha
Teléfono 228617

Dr. V. Mateos López
CIRUGIA GENERAL
TRAUMATOLOGIA, HUESOS Y ARTICULACIONES
RAYOS X
Avenida del Cid, 8, 2.º
Teléfono 202254

OCULISTA
Carlos Rodríguez Sáez
Reyes Católicos, 4, 4.º
Teléfono 22 07 07

Rodrigo de Sebastián
José M.ª de Sebastián
MEDICOS
ANALISIS CLINICOS
Vitoria, 46, 4.º, D. (Edificio Gasset). Teléfono 203789

José Luis Inclán
CIRUGIA Y RIÑON
Consulta, horas a convenir
Vitoria, 15. Teléfono 201073

Arias Martínez Mata
CARDIOLOGO
Avenida de los Reyes Católicos, 8, 2.º, E.
Teléfono 225148

JOSE ALONSO
MEDICINA INTERNA
CORAZON Y NUTRICION
RAYOS X
Consulta, 12 a 2 y 5 a 7
Espolón, 24, 2.º. Telf. 201912

JOSE A. NAVARRO
ESPECIALISTA EN NIÑOS
RAYOS X
Del Igualatorio M. Colegial
Juan XXIII, 16, 1.º. Consultas, de 6 a 7. Horas convenidas, al teléfono 220611
Avenida Reyes Católicos
Edificio Meysa, Escalera primera, 5.º, A.

JAIME ESPARZA R. DE TRUJILLO
PSIQUIATRA
Director médico de los Servicios Psiquiátricos de la Excma. Diputación Provincial
Horas concertadas
Avenida Reyes Católicos, 16 escalera III, 1.º C.
Teléfono 229852

DR. V. BEATO
OBSTETRICIA Y GINECOLOGIA
Gral. Sanjurjo, 15, 3.º, A
Burgos. — Tel. 20 14 23.

Antonio Alfaro
CIRUGIA ESTETICA
Teléfono 94-4414233
(Horas convenidas)
Gran Vía, 64. BILBAO

Sebastián García Ortiz
Del Igualatorio Médico Colegial
GINECOLOGO Y PARTOS
Del Hospital Militar
Conde Jordana, 3, 2.º, Dcha.
Consulta de 4 a 7 y horas concertadas
Teléfono 208529

M.ª PILAR SIMON DE BLANCO
MEDICO ANALISTA
Del Igualatorio Médico Colegial
Consulta, de 10 a 1, excepto sábados
Vitoria, 21, Pral. Dcha.
Teléfono 208279

Clínica CRUZ ROJA
Servicio de chequeos médicos
Director médico:
DON MATEO MARGARIT BALAGUE

L. RODRIGUEZ PASCUAL
Enfermedades de la piel
DEPILACION ELECTRICA DEFINITIVA
Consulta: de 12,30 a 1,30 y de 6 a 7.
San Pablo, 6, 4.º Teléfono 202946

OPTICA IZAMIL
Graduación gafas - Adaptación lentillas
Técnicas modernas
LAIN CALVO, 28

Benigno Andrade Loma
MEDICO
Especialista en Análisis clínicos
Consulta de 10 a 2 (excepto sábados)
Avenida del Cid, 14-4.º A.
Teléfono 225515

EDUARDO CARDERO
RADIOLOGO
San Pablo, 22
Teléfonos 206027 y 222137

José M. Martín Iglesias
Pedro Martín Iglesias
MEDICOS
Horas de consulta, de 10 a 2
ANALISIS CLINICOS
ELECTROFORESIS
BACTERIOLOGIA
Avenida Reyes Católicos, 10
Teléfono 221166
Edificio Estudio, 2.º B
Sábados, de 10 a 12

JOSE CARAZO
PARTOS Y ENFERMEDADES DE LA MUJER
Del Hospital de Barrantes y Cruz Roja
Vitoria, 31. Teléf. 203591

V. Ojeda Carcedo
APARATO DIGESTIVO Y NUTRICION
METABOLIMETRIA
Análisis clínicos — Rayos X
Consulta, de 10 a 1 y 4 a 6
Vitoria, 20, 1.º — Tf. 203667

J. L. VIEJO BAÑUELOS
Enfermedades del Aparato respiratorio
Sanjurjo, 15, 2.º, D.
Tels. 202032 - 202297

M. A. RIVAS LOPEZ
REUMATOLOGO
(Horas concertadas)
Reyes Católicos, 4-1.º B.
Teléfono 209116

Angel Guerra García
PULMON Y CORAZON
Consulta, de 4,30 a 6,30
Calatravas, 3, 3.º derecha
Teléfono 207275

J. MARTIN PARDO
PULMON Y CORAZON
Consulta, de 11 a 1,30 y horas convenidas excepto sábados
Héroes de la División Azul, 3, 1.º D. — Teléfono 204166

JOSE LLORENTE
ESPECIALISTA EN NIÑOS
RAYOS X
Pediatría y puericultura
Consulta de 5 a 7
Avenida del Cid, 3, 4.º, A
Teléfono 201594

F. J. SANZ ALVAREZ
PUERICULTOR. RAYOS X
ESPECIALISTA EN NIÑOS
Consulta de 11 a 2 y horas convenidas
Avenida del Cid, 36, 3.º
Teléfono 227364

M. A. Ruiz de Temiño
DENTISTA
Avenida Reyes Católicos, 16 escalera segunda, 4.º F
Teléfono 220862

Abelardo Carazo
MATERNOLOGO DEL ESTADO
MEDICO
Especialista en partos
Ginecología
Consulta Clínica Cruz Roja
Vitoria, 31 - Teléfono 203591

Ramón Llorente
TRAUMATOLOGIA, HUESOS Y ARTICULACIONES
Consulta, de 12,30 a 2,30
Queipo de Llano, 2, 4.º, Izq. (Frente a Establecimientos Campo). Tels. 203900 y 204781 y Clínica de San Juan de Dios, de 4 a 5,30

BONO

EL BOOM DEL BIM

Una sólida y rentable forma de obtener un mayor interés para sus ahorros.

año	tipo de interés
primero	9'5%
segundo	10'5%
tercero	11'5%
cuarto	13%

6ª emisión bonos del BIM

Si Vd. puede disponer de una parte de sus ahorros, le interesa esta nueva Emisión.

Información y reserva de Bonos en cualquiera de nuestras oficinas.

Banco Industrial del Mediterráneo

En BURGOS - Vitoria, 17 - Telf. 20 93 40

ABE.n/1583 XOGRA

SON NECESARIAS 450.000 VIVIENDAS, CUYO DEFICIT SE PIENSA CUBRIR EN UN TRIENIO

Coloquio franco-español sobre Política Minera

Automóviles construidos en España para el Mercado Común

Madrid (Logos).— En España son necesarias, en este momento, cuatrocientas cincuenta mil viviendas y el Ministerio piensa cubrir este déficit en un trienio, ha dicho el ministro de la Vivienda, señor Lozano Vicente.

En el acto de constitución de la empresa «Viviendas Sociales de Madrid, S. A.», firmaron en el Departamento de la Vivienda el titular del mismo; el alcalde de Madrid, don Juan Arespacochaga y el presidente del Consejo de administración de la Caja de Ahorros de Madrid, don Felipe Ruiz de Velasco, así como el presidente de la misma entidad, don José Rubio Albarracín, consejeros de «Visonsa».

«Visonsa» es una entidad creada al amparo de lo dispuesto en el real decreto-ley de 30 de Junio de 1976, sobre inversiones en viviendas sociales, con un capital de mil millones de pesetas suscrito y desembolsado íntegramente por el Instituto Nacional de la Vivienda, el Ayuntamiento de Madrid y las Cajas de Ahorros.

El objeto de esta sociedad es promover la construcción de viviendas sociales en la provincia de Madrid, en territorios aportados por el Instituto Nacional de la Vivienda y el Ayuntamiento de Madrid.

Para el próximo bienio, «Visonsa» tiene prevista la construcción de cinco mil viviendas en Fontarrón, Valderrivas, Fuencarral, Veguilla y otros lugares, contándose con la inmediata puesta en marcha de dos mil cuatrocientas viviendas.

COLOQUIO FRANCO-ESPAÑOL SOBRE POLITICA MINERA

Madrid (Logos).— «El Plan Energético Nacional y el Plan de Abastecimiento de Materias Primas Minerales, constituyen los fines esenciales de nuestra política económica y, con ellos, aspiramos a atenuar los efectos indeseables que nuestra situación de dependencia lleva consigo, así como para prevenir, en lo posible, el riesgo de eventuales insuficiencias futuras», ha manifestado el ministro de Industria, don Carlos Pérez de Bricio, en la clausura del coloquio franco-español que sobre el tema «Política minera» se ha celebrado en el Palacio de Congresos y Exposiciones del Ministerio de Información y Turismo, acto organizado por la Cámara francesa de Comercio e Industria en Madrid.

El señor Pérez de Bricio, al referirse a la aprobación reciente de la Ley de Fomento de la Minería Española, dijo que con ella había quedado definido el marco legal en que se van a apoyar nuestras acciones mineras. «La aplicación de esta normal, unida a la nueva Ley de Minas, de 1973, y a otras disposiciones de menor alcance, nos permitirán avanzar en el camino antes señalado de mitigar dependencias y compensar riesgos».

MISION PESQUERA A MARRUECOS

Madrid (Cifra). — Una delegación de armadores pesqueros de Canarias, Sur y Levante español saldrá mañana para Marruecos, invitada por las autoridades de aquel país, coincidiendo con la firma del acuerdo pesquero entre las dos naciones.

La delegación española será recibida el jueves por el ministro marroquí de Comercio, Industria, Minas y Marina Mercante, Abdelatif Gisosi. También mantendrá entrevistas con el director general de la Oficina Nacional de Pesca, Dahman Layachi, y con representantes del sector pesquero privado marroquí.

La federación marroquí de pesca se reunirá el miércoles en un almuerzo con la delegación española. En el mismo día, también está prevista una visita al Instituto de Investigaciones Marítimas de Casablanca.

AUTOMOVILES PARA EL MERCADO COMUN

Vigo (Logos). — Desde el pasado mes de Septiembre de 1973, en que se estableció una línea regular marítima entre los puertos de Vigo y Saint Wazaire (Francia) y viceversa como consecuencia de la instalación de las factorías de "Citroën Hispania", la actividad ha progresado de una manera continuada, siendo cubierto el servicio de transportes por varios ferrys, que, en ocasiones, se trasladan al puerto francés de Roun. En total han sido transportados desde Vigo a estos dos puertos franceses durante el pasado año 48.307 vehículos fabricados por "Citroën" que, posteriormente, fueron distribuídos entre los países que integran el Mercado Común.

URANIO A FRANCIA PARA SU RECUPERACION

Tarragona (Logos). — Pasado mañana saldrá, desde Vandellón, el tren que llevará hasta las cercanías de Cherburgo, en Francia, 25 toneladas de uranio utilizado en la central nuclear de Vandellós, para su recuperación.

El envío se llevará a cabo en un tren especial, con la debida protección, en envases de plomo, donde se colocarán las 504 barras que contienen dicho uranio.

Escoltarán el tren hasta la frontera francesa, cinco guardias civiles y tres empleados de RENFE.

Talleres Gráficos Diario de Burgos

TODA CLASE DE IMPRESOS DE CALIDAD

FOTOGRABADOS

San Pedro Cardeña, 34 Teléfono 20 73 58

Papelería Tagra: Vitoria, 13 Teléfono 20 28 52

OPTICA CIENTIFICA BURGALESA

Amplio stock de lentes de todas las características; lentes blandas importadas del Canadá, Alemania, Estados Unidos.

Avda. del Cid 14 - Plaza Mayor 7

EL INSPECTOR GENERAL DE PRISIONES ITALIANO, HERIDO EN ATENTADO

Detención de un neofascista, presunto asesino del juez Vittorio Occorsio

Roma (Efe). — La Policía italiana detuvo esta madrugada al neofascista Pierluigi Concutelli, a quien la magistratura considera responsable del asesinato del juez Vittorio Occorsio, el 19 de Julio pasado.

En el momento de ser detenido, Concutelli se encontraba durmiendo en un apartamento de la periferia de Roma. La Policía encontró, al parecer, numerosas armas y municiones, además de documentos calificados por los investigadores de "comprometedores" y fundamentales para demostrar la participación de Concutelli en el asesinato de Occorsio.

Vittorio Occorsio, de 47 años, fue asesinado a tiros de metralleta por dos hombres, hecho reivindicado por la organización neofascista "Ordine Nuovo", que dejó sobre el lugar del crimen numerosos panfletos.

El magistrado había declarado la guerra a esta organización, sobre cuyas actividades en atentados y complots subversivos se encontraba indagando.

ATENTADO

Roma (Efe). — Valerio Traversi, director general superior del Ministerio de Gracia y Justicia italiano, fue herido hoy gravemente en las piernas por los disparos hechos por un desconocido.

Traversi, cuyas funciones son las de inspeccionar las cárceles fue sometido a una larga y delicada intervención quirúrgica, momentos después del atentado que perpetró un joven con gafas oscuras.

El joven se acercó al director cuando se dirigía a casa tras haber comprado un periódico y le disparó a las piernas un cargador entero de pistola calibre 7,65.

El atentado tuvo lugar esta mañana. Traversi habita en un alojamiento de servicio, al lado de la cárcel romana de "Regina Coeli".

"BRIGADAS ROJAS" SE ADJUDICA EL HECHO

Roma (Efe). — Las "Brigadas Rojas", con una llamada telefónica anónima, se arrogaron hoy el atentado contra el inspector general de Prisiones italiano, Valerio Traversi, registrado en Roma.

El comunicado anónimo indicó a un redactor de la Agencia de noticias italiana A N. S. A., que darían a conocer en los próximos días un comunicado, explicando las razones del atentado.

Mientras que la Policía trata de comprobar la veracidad de la llamada, se investiga sobre el atentado, que ofrece muchas coincidencias con otras acciones terroristas de este tipo que se produjeron en Roma últimamente, como la de Enero pasado contra Pietro Margariti, jefe adjunto del antiterrorismo en Roma.

¡¡LAS REBAJAS DE BURGOS!!

calzados bahía — Plaza de Vega, 5 — BOTAS - BOTAS - MUCHAS BOTAS — ZAPATOS NUEVOS MODELOS - NUEVOS PRECIOS

calzados turin — C/Miranda, 2 — ALTAS CALIDADES - MARCAS SELECTAS — BOTAS - ZAPATOS - NUEVOS PRECIOS - BARATOS

calzados la fábrica — C/Madrid, 9 — BOTOS - BOTAS - BOTINES - ZAPATOS - TANQUES — SOLO PARA CABALLEROS - REBAJADISIMOS

calzados bambi — C/Miranda, 2 — BOTAS - BOTITAS - MOCASINES - TANQUES — SOLO PARA NIÑOS - ALTAS CALIDADES - BARATOS

¡ LAS MEJORES REBAJAS DE CALZADO !

restaurante coups

*convenciones
*banquetes
*comidas de negocios
*acontecimientos familiares

pida presupuesto sin compromiso

Nota de la D. G. S. sobre actividades del «GRAPO»

(Viene de primera página)

Durante esta rueda de preguntas y respuestas se supo que la rápida detención de los asesinos del policía armado que murió el viernes en Barcelona, se había realizado gracias a las informaciones que el grupo especial de Madrid había facilitado a la Policía barcelonesa, dándoles incluso como dato el posible lugar de cita de los asesinos. Se dijo también que todavía ahora no se sabe con exactitud si hay relación entre los explosivos encontrados en la estación de Chamartín hace unas semanas y las actividades del GRAPO. Cuando se preguntó la evidente contradicción que existía entre las declaraciones a la Prensa del teniente general Villaescusa que afirmaba que había estado durante once días con Oriol, mientras éste aseguraba que no se habían visto durante el secuesiro, el director general de Seguridad contestó que la única solución para saber con exactitud la verdad era enfrentar a las dos personalidades para indagar qué había de cierto en ambas declaraciones. Aprovechó este momento para informar que el señor Oriol había declarado esta mañana en la D.G.S. para completar de esta forma las informaciones que había sobre el secuestro.

Respecto al asesinato de los abogados laboralistas de Atocha, tema que fue tocado por la Prensa, dijo textualmente el director general: "Tenemos noticias sobre este asunto, pero no se las voy a contar a ustedes".

El tema de los niños, por supuesto, también fue motivo de indagaciones. Como se ha informado, había evidentes contradicciones en las diferentes declaraciones realizadas por el señor Oriol desde su liberación, en este sentido el señor Conesa, dijo que para ellos no existía más niña que Felisa, encontrada con Oriol en el domicilio en que fue hallado, pero dio la primicia informativa de que dos hijos de Hierro Chamón (uno de los miembros del GRAPO que ha realizado esta operación de secuestro) han aparecido esta mañana en Bilbao. Los niños son Jorge, de 5 años y Javier, de 14 meses. Recordamos que esta misma tarde un hijo de Oriol nos aseguraba que para su padre sólo había un nombre, Jacinto y que tendría unos once meses de edad.

—¿Qué hay detrás del GRAPO?

Esta pregunta que ha sido motivo de tantísimas especulaciones durante las últimas semanas fue contestada tajantemente por Conesa:

"Con toda seguridad, absolutamente seguro, el GRAPO es solamente el brazo armado del "partido comunista español reconstituido". El comisario dijo que agradecía a toda la Prensa española el interés que había demostrado por el asunto Oriol y Villaescusa, pero que había habido mucha desinformación y que la única verdad es lo que él acababa de decir. Insistió también en que el rescate de Villaescusa se había hecho por tres hombres sin armas, que habían entrado en el domicilio donde se encontraba el teniente general, con una llave. Fueron viendo, piso por piso, adónde correspondía la llave, y cuando vieron que giraba en el bajo, entraron violentamente sorprendieron a Adelardo Collazo que no pudo reaccionar. Dijo Conesa que los policías ni siquiera llevaban esposas, que hubo que rasgarle el pantalón para que no huyese y que se le redujo con esparadrapos. El inspector negó también que a la mujer que se encontraba allí se la hubiese sacado por los pelos, como había leído en alguna parte. Dijo que no sólo no se la había sacado por los pelos, sino que no se la esposó hasta que llagó la Policía.

"Los policías arriesgaron su vida para rescatar y detener vivos a los secuestradores: la Policía siempre quiere a los detenidos vivos, porque hablan", dijo el inspector.

El director general de Seguridad dijo que tenían la certeza de que habían intervenido como intermediarios en el asunto de la entrevista, grabación y fotos que se realizó a Oriol durante el secuestro algunos profesionales de la información, pero afirmó en cuanto a la detención del periodista Gazino de "El Ideal Gallego" realizada hoy, que él estimaba que no tenía relación directa e inmediata con el asunto de las fotografías del señor Oriol. Finalmente se especuló sobre si el GRAPO estaba terminado, en este sentido las autoridades asistentes estuvieron de acuerdo en que no se podía saber con seguridad, puesto que no se conocen todavía los límites de esta organización. — PILAR CERNUDA.

AMPLISIMA NOTA DE LA DIRECCION GENERAL DE SEGURIDAD

Madrid (Resumen de Cifra). — En el Salón Canalejas de la Dirección general de Seguridad, se facilitó a los informadores a primeras horas de la noche una amplísima y detallada nota oficial sobre las actividades realizadas por las Fuerzas del Orden para esclarecer todo lo concerniente al secuestro de Antonio María de Oriol y el del teniente general Villaescusa, así como de numerosos detalles relacionados con las actividades del GRAPO.

La nota dice que como resultado de la detención de miembros y militantes del «Partido comunista español reconstituído» y de caulificados elementos integrantes del GRAPO, así como de las declaraciones prestadas por unos y otros, documentación obtenida, armas, explosivos y depósito de munición hallado, unido a otros efectos y abundante material de propaganda intervenido, se ha demostrado que, efectivamente, el GRAPO es el brazo armado del llamado «Partido comunista central».

Se ha comprobado que después de los atentados del primero de Octubre de 1975, la comisión ejecutiva del PCE (r) acordó la creación de los GRAPOS. Se citan en el largo informe de los que formaron parte de la «comisión ejecutiva» del partido que adoptó entonces la nueva denominación de GRAPO para conmemorar, según su terminología, «la victoria de los asesinatos de cuatro policías armados en Madrid el día primero de Octubre de 1975».

El policía armado, asesinado en la avenida del Mediterráneo, lo fue por un comando capitaneado por Enrique Cerdán Calixto, que fue quien efectuó los disparos, siendo otro de los terroristas llamado Pío Moa el que fracturó el cráneo al policía, golpeándole con un martillo.

El policía asesinado el mismo día, en la calle Marqués de Corberá, lo fue por un comando dirigido por Juan Carlos Delgado de Codes (a) «Herrera», siendo Eugenio Jesús Bueno de Pablos, el autor de los disparos

El policía armado asesinado en la calle Agustín de Foxá, lo fue por el comando dirigido por Abelardo Collazo Araujo, que fue autor de los disparos. Finalmente el policía armado asesinado en la calle Valmojado de Aluche, lo fue por un comando formado por Manuel Gil Araujo (a) José y por Fernando Hierro Chomón, autor de los disparos con una escopeta de cañón recortado.

En este cuádruple asesinato, sus autores arrebataron a tres de los policías muertos sus pistolas.

Enrique Cerdán, Abelardo Collazo y José Luis González Zazo (a) «Caballo», son los que el 2 de Agosto de 1975, asesinaron en el canódromo de Madrid al guardia civil don Casimiro Sánchez García, hiriendo gravemente a otro.

El 27 de Marzo de 1975, fueron sustraídas del parque de Artillería de Madrid, 50 granadas, 195 cartuchos del 9 largo por Antonio Pedrero Donoso, soldado, que desertó de dicha unidad, cuyo material entregó al PCE (r).

El 25 de Mayo de 1975 un grupo asalta el polvorín "La Reigosa", de Pontevedra, apoderándose de armas, explosivos y material detonante. Se llevaron cerca de 100 kilos de explosivos, arrebatando las pistolas a los dos guardas jurados.

Sobre estas fechas se perpetra en Sevilla también el robo de 26 escopetas.

El mismo grupo reivindica como propios los atentados y voladuras con explosivos que se producen en monumentos y centros oficiales el 18 de Julio de 1976.

A raíz de estos hechos aparecen por primera vez las siglas del GRAPO, pues con ellas reivindican no sólo estos atentados, sino también asesinatos de policías armados cometidos el primero de Octubre de 1975, en Madrid.

Inmediatamente se iniciaron las actuaciones encaminadas a desarticular esta organización y se produce la detención de Joaquín Calero Arcones y Pedro María Martínez Ilarduya, en Bilbao y la de José María Sánchez Casas y Olegario Sánchez Corrales, en Sevilla. Los tres primeros continúan en prisión desde entonces, en tanto que el último fue puesto en libertad, por no apreciársele en aquella fecha otro delito que el de propaganda ilegal.

Posteriormente participó en numerosas acciones terroristas y atracos. por lo que fue detenido nuevamente, hecho que ha contribuído de modo importante y decisivo a la feliz solución de los secuestradores de los Sres. Oriol y Villaescusa.

El 31 de Julio de 1976 y el 5 de Diciembre de 1976, se produjeron en diversas capitales nuevas voladuras y atentados y la colocación de bombas y explosivos en Televisión Española, respectivamente. En estos hechos estuvieron implicados José López Ragel y Fausto Peña, que resultaron muertos en Sevilla, al explotarles un artefacto que portaban. Los implicados en el atentado en Televisión fueron Abelardo Collazo Araujo, Enrique Cerdán Calixto, Fernando Hierro Chomón, Olegario Sánchez Corrales y Casimiro Gil Araujo.

El 11 de Diciembre es cuando se verifica el secuestro del presidente del Consejo de Estado, don Antonio María de Oriol y Urquijo, participando en el mismo, según el resultado de las investigaciones policiales y declaracón de sus autores, Enrique Cerdán Calixto, Abelardo Collazo Araujo, Fernando Hierro Chomón, Fernando Silva Sande, Olegario Sánchez Corrales y Casimiro Gil Araujo.

En la nota se detallan numerosos y precisos datos en relación a cómo se hizo la preparación del secuestro, previsto en principio para el día 10 y que tras una meticulosa campaña de observación, dio como resultado que el plan previsto estuviese ya a punto el día 8 de Diciembre. Se encarga a Olegario que compre un traje azul marino y una gorra del mismo color para hacerse pasar por conductor particular y e lcitado día 10 se reúnen en la parada final del autobús número 24. junto a la Estación de Atocha, Abelardo Collazo, Olegario Sánchez y Fernando Hierro. Los dos últimos recorren en coche el mismo itinerario que en esa misma mañana deberían seguir al secuestrar al señor Oriol. Tras ese recorrido, hecho al amanecer, regresaron a Atocha para reunirse con Abelardo Collazo, Casimiro Gil y Fernando Silva, dirigiéndose al Retiro, donde Gil Araujo, Abelardo y Fernando, vestidos con «chandalus» azules, simulaban estar haciendo gimnasia. Fue en estos momentos, previstos como previos al secuestro, cuando se decidió posponer el mismo para el día siguiente. Fueron seis los terroristas que participaron en el mismo, de acuerdo con los datos ya conocidos.

Durante el camino, colocan al señor Oriol unas gafas de sol, una boina negra, un abrigo verde y le dan un bastón. Continúan hasta la calle Antonio Maura, en la que pasa a otro coche y, al llegar a la calle Pérez González, se trasladan al coche de Cerdán el señor Oriol y el terrorista Hierro. Gil Araujo, Collazo y Silva, se trasladaron hasta la cuesta de Moyano, dirigiéndose en autobús y taxis a sus domicilios.

Los pisos en que, a partir de su secuestro, estuvo el señor Oriol, fueron los siguientes: Primeramente, en la calle de San Benito, proximidades de la plaza de Castilla, donde fue conducido directamente por sus secuestradores, aunque en principio dieron sensación de dirigirse a un punto contrario; después, a la «Ciuda de los Angeles», frente a la factoría «Barreiros». Es aquí donde se realiza el reportaje fotográfico e interrogatorio verbal, grabado en cinta magnetofónica. De este piso, le llevaron a la calle San Fidel, número 80, piso segundo, donde coincide con el teniente general Villaescusa, siendo ambos custodiados entonces por Hierro, Chomón y Díez Fernández, que al temer ser descubiertos, por ser detenidos, el último día 8 de Febrero, trasladan nuevamente al señor Oriol a la calle San Benito y, viéndose acosados, lo llevan a San Claudio, número 33, del barrio de Vallecas, donde se hallaba vigilado por Gil Araujo y en cuyo piso vivía la mujer de Hierro Chomón, Celsa Barcia Vallejo, con una niña de once meses, que eran los que se hallaban cuando tuvo lugar el rescate.

Durante las gestiones efectuadas por la Policía, a raíz del secuestro del Sr. Oriol, se intensificaron las gestiones policiales para esclarecimiento del hecho y descubrimiento de sus autores, procediéndose a la detención de miembros del PCE (r). Estos detenidos, en fechas que se comprenden entre el 26 de Enero y el 10 de Febrero, son todos miembros destacados del PCE (r) y del GRAPO y son los siguientes:

Esperanza González García, Julián Cabañas Falcón, Emilia Moreno Escribano, esposa de Manuel Pérez Martínez (a) «Arenas», secretario general del PCE (r); María del Carmen Martín Castrejón, conocida como «Rosario»; José Jiménez Belinchón, esposo de la anterior; Luis Alonso Ribeiro, Juan López Alvarez, Secundino Dopico Alego, responsable del PCE (r), en Tarragona; Antonio Aragón Buendía, María Luisa López Aragón, Simón Cortés González, Julián Antonio Palmero Cuéllar, responsable de las juventudes del partido; Juana Ballester Raidal, Lidia González Soler (Sonia), Pilar Lago Pereira (Olga), Rosa María Díaz Domínguez, Antonio Quintero Sánchez, Fernando Puig-Samper Mulero (Javier), Juan García Martín, responsable de la comisión general del socorro rojo (había sido detenido en Diciembre de 1976), Francisco Javier Mirón López, Francisco Risco Camarero, y Esperanza Aguirre Ruiz.

EL SECUESTRO DE VILLAESCUSA

El día 21 de Enero, Abelardo Collazo señala a Olegario Sánchez que necesitan coches para secuestrar al teniente general Villaescusa. Ese día no consiguen robar ninguno, pero sí el siguiente sábado, apoderándose de una «ranchera» roja, cerca de la plaza de Lavapiés, vehículo que desecharon por lo llamativo de su color, para robar en la misma plaza un R-12, tipo «ranchera», de color blanco, en el que al día siguiente, domingo, citados en el bar «Recreo», procedieron al cambio de las placas de matrícula. Entonces conciertan reunirse para efectuar el secuestro el día 24, a las siete de la mañana, en la gasolinera de Legazpi. Abelardo Collazo ordena a Olegario que lleve un coche y lo aparque en la calle 12 de Octubre. Asimismo le pide las llaves del R-12 que habían robado y que espere su llegada en la citada calle. Collazo llega con el R-12, conducido por Bueno de Pablos y en el que va Fernando Silva. Poco después llegan en otro coche Fernando Hierro y Cerdán Calixto. Collazo ordena a Sánchez, Hierro y Silva, que se coloquen en la calle cercana que da al hospital «Francisco Franco», siguiéndoles Collazo y Bueno de Pablos. Allí Collazo se viste con el uniforme de capitán del Ejército y Hierro, con el de sargento. Con esta indumentaria, se van en el 124 azul, Fernando, Silva y Olegario Sánchez y en la «ranchera» Collazo y en el tercer coche, Cerdán, que también viste el uniforme de capitán del Ejército. Sitúan un 124 azul frente al domicilio del teniente general Villaescusa, detrás del «Mercedes» oficial, que esperaba al teniente general y delante, colocan el R-12 «ranchera». Esto ocurría, aproximadamente, a las 9.30 de la mañana.

El secuestro se llevó a efecto en la forma ya conocida y después los vehículos avanzaron en caravana por O'Donell hasta la calle 12 de Octubre, en donde el teniente general fue obligado a cambiar de coche. Siguieron la marcha y en la zona de Legazpi abandonaron el coche oficial con su conductor. Desde este punto, el teniente general Villaescusa fue llevado a la calle San Fidel, número 80, donde convive con Oriol, hasta que Cerdán Calixto ordena que se lleve a su domicilio, en Sierra Alcubierre, número 8, bajo, urbanización Ondarreta 2, de Alcorcón, donde fue custodiado por Abelardo Collazo, la esposa de Cerdán y por este mismo.

Cometido el segundo secuestro, prosiguieron las pesquisas e investigación, notoriamente favorecidas por las detenciones practicadas y las declaraciones de los detenidos.

Resultaron decisivas las detenciones que se produjeron a partir del 8 de Febrero de integrantes del "GRAPO". La primera fue la de Juan José Díaz Fernández, que estuvo encargado de la vigilancia de los secuestrados. En su domicilio se encontró abundante material de propaganda, armas y varios juegos de llaves, así como matrículas de coches falsas y otros útiles. A la vista de cómo avanzaba la investigación, presagiando un próximo desenlace, se montó vigilancia en el piso segundo de la casa antes señalada, suponiéndose que acudirían a él algunos terroristas, como en efecto así ocurrió. El primero en presentarse fue Hierro Chomón, quien al advertir la presencia de la Policía. entabló un tiroteo con ésta, logrando huir. Una hora más tarde se presentó Olegario Sánchez, partícipe en ambos secuestros, que se vio sorprendido, siendo reducido por la fuerza, desarmado y esposado.

Prosiguiendo las actividades policiales, esa misma noche es también desarmado, reducido y detenido, Cerdán Calixto con cuya captura, quedó sin jefe el comando terrorista y prácticamente mermado de toda posibilidad de reacción. Por las propias llaves del piso que le fueron ocupadas en el momento de su detención a Cerdán Calixto y que figuraba la inscripción Ondarreta número 2, los efectivos policiales procedieron a averiguar cuál era el inmueble, que localizaron y el piso donde penetraron, utilizando la propia llave, ante la sorpresa de quienes se encontraban en su interior, que creyendo que el que entraba era el propio Cerdán, no tuvieron posibilidad de reaccionar.

El propio Collazo fue detenido allí, así como la esposa de Enrique Cerdán. El teniente general Villaescusa, ante lo rápido de la acción y el aspecto de sus libertadores, dudó al principio de si se trataba de su rescate.

Practicado el registro en el piso de Alcorcón, dio como resultado el hallazgo de lo siguiente: 2 pistolas marca "Star", una de las cuales, en su número de fabricación, era la perteneciente a un miembro de la Policía Armada, llevando las iniciales P. A. y el escudo de España. tres subfusiles, explosivos, cartuchos, otro material, ropa de militar, negativo de película. abundante propaganda y 1.570.000 pesetas, en efectivo.

En el piso de la "Ciudad de los Angeles", también utilizado por los "Grapo", asimismo fueron hallados explosivos, armas y propaganda. El propio sábado, día 13 se descubrieron asimismo en Miraflores de la Sierra tres depósitos enterrados conteniendo en recipientes diversos explosivos.

Por otra parte en la casa número 33 de la calle San Claudio (Vallecas). donde estuvo el Sr. Oriol, halláronse tres pistolas, dos metralletas, una escopeta con cañones recortados, bombas de mano, munición y matrículas falsas.

Ligado con el comando del GRAPO que intervino en los secuestros, estaba el que asesinó el día 11, en Barcelona, al inspector del Cuerpo general de Policía, señor López Salcedo. Todos los integrantes del comando fueron detenidos en Barcelona.

La nota concluye diciendo que dada la gravedad de los hechos, amplitud de los mismos y diligencias que se están llevando a cabo, se facilitarán nuevas notas, a medida que las gestiones policiales lo aconsejen, todo ello sin perjuicio de elevar, una vez practicadas las actuaciones, a la autoridad judicial.

Continúan huídos, por el momento, los GRAPO Pío Moa Rodríguez, que era el encargado de redactar los mensajes que se conocían a través de la Prensa: Fernando Hierro Chomón, Eugenio Jesús Bueno de Pablos, Luis Torrijos Cantero y Manuel Pérez Martínez.

Viteri y Juanito fueron la punta de lanza del Burgos en el encuentro jugado anteayer en los campos del Sardinero, de Santander. Esta vez su labor no obtuvo el fruto apetecido. En el grabado, el ariete burgalés, durante una de sus peligrosas internadas. Detrás Juanito, como esperando cualquier sorpresa para aprovecharla. (Foto FEDE)

MAL PARTIDO Y DERROTA MINIMA

EL BURGOS PERDIO ANTE EL RACING POR 1-0

Un gol de Zuviría, a los cuatro minutos del comienzo, sirvió para resolver este partido que tuvo ribetes de cierta dureza

Infructuoso dominio del conjunto burgalés a lo largo del segundo tiempo

Santander (Servicio especial para DIARIO DE BURGOS).— El Racing de Santander se ha impuesto al Burgos por un gol a cero, en un partido competido, que revistió momentos de dureza y que careció de brillantez.

Dirigió el partido, el colegiado andaluz Sr. Navarrete, que no ha estado acertado. El púpublo, muy nervioso, le chilló con exceso, aunque hay que admitir que ignoró dos posibles penaltys; uno en cada área. Amonestó a Navajas por juego duro, lo mismo que a los racinguistas Zuviría, Cortabitarte y Arteche. También vio la tarjeta amarilla Juan Carlos, por protestar.

Buena entrada, sin llegar al lleno, con buen tiempo y campo en condiciones favorables. Llovió al final. Comparecieron bastantes grupos de burgaleses.

El Burgos fue recibido con una fuerte pita, al saltar al terreno de juego, ya que el público recordaba —y también se le «obligó» a recordarlo— la lesión de Sergio en «El Plantío».

Los equipos formaron así:

Racing. — Monchi; Díaz, Camus, Iglesias, Portu, Juan Carlos, Zuviría, Geñupi; Cortabitarte, Aitor Aguirre, Herrero. Segundo tiempo minuto 37, salió Arteche y se retiró Cortabitarte.

Burgos. — Manzanedo; Navajas, Ruiz Igartua, Aguilera, Palmer; Garrido, Kresic, Katic; Juanito, Viteri, Quini. Cambios: Minuto 23 del segundo tiempo Cabral sustituyó a Garrido. A los 35, Navarro I sustituyó a Katic.

Ya desde el comienzo se advirtió un fuerte forcejeo, entre ambos conjuntos, emparejándose unos y otros para tratar de anular a sus respectivos antagonistas.

Sin embargo y a pesar de ello, el primero y único gol del encuentro llegaría en seguida, aunque fue debido a que mediaron diversos fallos. Cuando aun no se había cumplido el minuto 4, Herrero se hizo con un balón y se internó por su ala. Centró a media altura, sin que acertaran en el despeje los hombres de la zaga burgalesa. También el balón rebasó a Aitor Aguirre y Zuviría, muy hábil y bien colocado, fusiló el tanto a placer.

El público pensó que este gol prematuro abriría el camino hacia una victoria fácil; pero no fue así, ya que el Burgos siguió fiel a su sistema de fuerte contención, mientras que el Racing no conseguía encarrilar definitivamente el encuentro, ya que con un solo gol de diferencia no se veía claro el final. Esto dio origen a un juego feo y salpicado de ciertas durezas, que el árbitro no acertaba a cortar.

Las porterías de uno y otro equipo no pasaron por momentos de peligro evidente, si bien en el minuto 29, Herrero consiguió colarse peligrosamente, saliéndole Manzanedo con dureza, lo que provocó el derribo del delantero. El público reclamó penalty y el árbitro no concedió nada, como nada decretaría posteriormente en otra jugada conflictiva en el área local.

Lo cierto es que con más pena que gloria se cerró el primer tiempo. Tampoco mejoró la calidad en el segundo, aunque en éste subiera de punto la emoción, ya que en esta fase el Burgos presionó más en busca de la posible igualada, frente a un Racing que se cernía mucho atrás, a fin de asegurar su precaria victoria.

Bueno y Geñupi fueron quienes tuvieron las ocasiones más claras en este período; pero el cero burgalés no acertó en el arco, mientras que a Geñupi, que entró muy bien desde el banquillo, le interceptó espléndidamente Manzanedo, quizá en la mejor intervención de la tarde.

Destacaron por el Burgos, aunque en algunos intervenciones esporádicas, pues no estuvo a la altura de su fama. Por parte de acciones de Manzanedo, también le acreditaron cotas buen guardameta y asimismo sobresalió Ruiz Igartua. Los demás no pudieron con la responsabilidad del encuentro.

Por el Racing, como otras tardes, el mejor fue Zuviría, seguido por Juan Carlos, Díaz y el guardameta Monchi.

COMENTARIO

Santander. — Racing-Burgos. Protagonizado, sin duda, el partido de cuantos se han jugado esta temporada en el Sardinero. Los locales con muchos nervios por la importancia que para ellos tenían los puntos, dada la posición que ocupan en la tabla, no supieron en ningún momento serenar sus acciones y, ello a pesar de que a los 4 minutos, ya tenían en el marcador el gol que finalmente sería el de la victoria.

El Burgos presentó una táctica de cerrada defensiva, con cuatro hombres en la defensa, otros tantos en el centro del campo y únicamente Juanito y Viteri, en punta. Como su defensa no se mostraba nada segura, sobre todo por el centro, los hombres de Marcel Domingo abundaron en el patadón y despeje de balones sin preocuparse de crear juego. Posiblemente, los santanderinos se contagiaron de este quehacer y así, los aficionados tuvieron que padecer 90 minutos de juego insulso y sin la menor entidad, sin que aisladísimas acciones individuales lograran sacar del mayor aburrimiento a las respectivas hinchadas.

También hay que achacar parte de culpa al colegiado señor Navarrete, que se empeñó en cortar todas las acciones punibles o no al menor roce entre los jugadores.

De esta manera resultaba imposible el mantener un ritmo adecuado. Con este planteamiento de juego, los dos equipos, a los que no se puede negar entusiasmo y espíritu de lucha, abundaron en dureza, sin llegar a la violencia.

A pesar de que santanderinos y burgaleses, parecían rivalizar en errores, los racinguistas fueron quienes más méritos hicieron de cara a la puerta. El Burgos excepción de un peligroso disparo de Viteri, y una penetración de Juanito, con tiro raso, junto al poste, no creó mayores dificultades al portero local que solamente se limitó a recibir algunos balones cedidos por sus propios compañeros y otros que se les escaparon a los delanteros burgaleses.

En definitiva, que predominaron los nervios y esos son malos compañeros para realizar un juego coherente. Como, por añadidura, no existieron aciertos individuales, el partido fue malo, sin paliativos. Y ganó el Racing con un solo gol, logrado casi a las primeras de cambio y mantenido durante cerca de 87 minutos en que el Burgos, no logró neutralizar la ventaja adversa. Y, poco más cabe decir de este encuentro, ya que su historia es muy corta, contemplada con un sentido estrictamente técnico.

Equipo del Burgos, alineado en los campos de "El Sardinero". El conjunto, pese a las esperanzas que su "hinchada" acariciaba, no consiguió ni siquiera nivelar el marcador, tras el tempranero gol de Zuviría momentos después de comenzar el partido. — (Foto FEDE).

RUEDA DE PRENSA CON LOS ENTRENADORES

MARCEL DOMINGO: Hubo «portazo» y se fustró el diálogo. El técnico muy molesto por la campaña hecha contra el Burgos

MAGUREGUI: Hubo nervios en los jugadores y la victoria ha sido muy valiosa

Santander (Servicio especial para DIARIO DE BURGOS). — El partido tuvo un epílogo algo borrascoso. En el campo había existido dureza, tanto por parte del Burgos como del Santander, aunque el público local —como todos— solamente veían y clamaban contra las faltas de los burgaleses, admitiendo como bueno todo lo que hacían los santanderinos.

En realidad, el encuentro un tanto cargado de pasión, por dos motivos principales: de un lado, por la delicada situación en que se halla el conjunto local y que la pérdida de cualquier punto puede convertirla en dramática y de otro, porque con muy poco tacto o con intenciones "retorcidas" se ha estado recordando que el centro-campista Sergio fue lesionado gravemente en "El Plantío", en el curso de la primera vuelta.

MARCEL DOMINGO

Los nervios también se dejaron notar en los propios vestuarios, al cumplirse ese trámite post-partido, que tiene a los entrenadores por interlocutores. Al parecer, Marcel Domingo, lo hizo muy rápidamente y señalando que tenía prisa, por lo que rogaba brevedad.

Se le formuló una pregunta sobre el partido y respondió:

—Se han producido dos penalties en el área del Racing...

Ahí surgió ya el revuelo, pues los periodistas montañeses replicaron que no habían visto tales penaltys y que si todo era producto de su pasión. Hubo intercambio de palabras un poco altisonantes y Marcel Domingo acabó abandonando la sala.

Marcel Domingo aclaró posteriormente, a quien quiso escucharle, que estaba dolido y molesto por la campaña desarrollada por algún periódico, que había estado recordando sistemáticamente si Sergio había sido lesionado en "El Plantío", por el Burgos. También señaló que había sido insultado y que así no podía aceptar ningún diálogo.

MAGUREGUI

Compareció luego Maguregui, entrenador del Racing, que también se quejó del árbitro, pues dijo que había existido un penalty claro hecho por Fernández Manzanedo a Herrero y que el colegiado había pasado por alto.

—¿Cómo ha sido el encuentro?

—Muy duro, lo cual ya esperaba, pues los dos equipos han buscado con mucho afán los dos puntos, dada la situación peligrosa que ocupan en la tabla.

—¿Justo el triunfo?

—Sí, sin discusión.

—¿Está contento cómo se ha jugado?

—Estoy contento de la victoria, que nos reportan dos puntos muy valiosos. No se ha practicado un fútbol técnico y de calidad, lo cual es atribuible a que los nervios han hecho mella en los jugadores.

—¿Cómo ha visto al Burgos?

—Regular, solamente. Algunos de sus hombres se han excedido en la dureza.

—¿Y los del Santander no?

—He de reconocer que algunos se han dejado contagiar por esa dureza.

El entrenador santanderino terminó poniendo de manifiesto que el triunfo ha sido muy importante para ellos y que espera salir pronto del difícil lugar que ocupan.

EL DOMINGO, «DIA DE AYUDA» FRENTE AL REAL MADRID

El Burgos C. de F. ha resuelto celebrar su segundo «Día de Ayuda», en el partido a disputar el domingo próximo, frente al Real Madrid.

Hasta el momento el Club no ha dado a conocer la nota oficial al respecto, y si bien el hecho está plenamente confirmado y hoy mismo serán abiertas las taquillas. Parece ser que los precios serán algo más inferiores que los que en su día se fijaron para el encuentro con el Athletic de Bilbao.

Asimismo, según nuestras noticias, contrariamente a lo manifestado, para ese día no estará completamente terminado el graderío del Fondo Sur y el arquitecto no da la autorización para ser utilizado el mismo. Una pena, pero así son los hechos.

El Burgos hizo pasar, pese a su inoperancia rematadora, no pocos sustos a la "parroquia" del Racing. He aquí uno de ellos, en jugada de ataque de Katic ante la puerta montañesa. — (Foto FEDE).

JORNADA NEGATIVA

No solo el partido salió mal al Burgos en «El Sardinero», sino tampoco le rodaron bien las cosas a través de la jornada, contemplada en su sentido general, de recuperación iniciada por el Zaragoza y otros, que han logrado unos puntos que alivian su posición y amenazan más la del Burgos.

Comprendemos perfectamente que no hay que esperar regalos de nadie, que todo hay que procurar hacerlo y resolver uno mismo; pero lo cierto es que a estas alturas del calendario, no solamente cuenta lo que sea capaz de realizar, sino que a efectos de clasificación incide así mismo aquello que se hace por los demás. Y analizada, desde una u otra vertiente, la jornada no fue muy satisfactoria.

El Burgos se ha visto, de nuevo, de vacío. A propósito de esto se ha hablado bastantes esperanzas e ilusiones forjado bastantes esperanzas e ilusiones, que no han sido confirmadas por la realidad. El conjunto burgalés no fue capaz de conseguir un solo gol, a fin de neutralizar esa ventaja adquirida por los locales, cuando apenas han transcurrido tres minutos de juego. Los tres cuartos se consumieron en un forcejeo con poco juego y exceso de dureza, en ocasiones, en cuyo capítulo sobresalieron los santanderinos.

El Burgos no ha logrado estar alguno de sus negativos, cuando va a ser la dura prueba que le aguarda en su propio terreno, con el desfile de los equipos más fuertes de nuestra Liga, comenzando por el Real Madrid. Ese hecho constituye una preocupación y el compromiso y alternativa para el Burgos, no ha logrado mejorar estas éstos: ya que últimas, tendrá que esmerarse en las salidas en los encuentros de casa, por no deteriorarla.

Por lo demás la jornada en «El Sardinero» fue tan anodina, en el sentido de no hay figuras sobresalientes que incorporar al recuadro habitualmente reservado al hombre destacado de cada partido.

Hoy le cerramos el portón a nadie.

Incorporar la efigie de

Con pluma ajena

Como vieron el partido los cronistas de «Marca» y de «As», en Santander

Todos coinciden en afirmar que el partido Racing-Burgos tuvo más nervios y violencia que calidad de juego.

Así vemos que Quintanilla, en el periódico «As», ofrece así la siguiente versión del encuentro:

El partido entre santanderinos y burgaleses ha resultado áspero, difícil, duro y emocionante, pero mal jugado. Y por si el choque tenía pocos alicientes, el colegiado Navarrete se encargó de convertirse en triste protagonista, motivando constantes protestas del público.

El Racing, que hoy formaba con las bajas de cinco titulares, ha sacado adelante este difícil encuentro, más que por calidad a base de emplearse con el mayor entusiasmo y fuerza. Salió dispuesto a resolver pronto el partido y tuvo el acierto de que a los cuatro minutos un medido centro de Herrero fuese rematado a la red con el pie, a media volea, por Zuviría, que cruzó el balón el lado opuesto. Sin embargo, pocos minutos después, Juanito daba un susto a los aficionados. Y casi seguidamente empezaban los graves errores arbitrales.

En la segunda parte los hombres del malhumorado Marcel Domingo presionaron en busca de la igualada, a lo que contribuyó el afán conservador de los racinguistas, dando lugar a más de un susto, pero sólo eso, porque los delanteros visitantes apenas remataron a puerta, como lo prueba el hecho de que Monchi sólo tuviera que intervenir para despejar algún balón bombeado. Eso sí, los de la capital del Cid movieron con más serenidad el balón, mientras los locales se mostraron nerviosos. Pero las ocasiones más claras de gol en esta parte las tuvieron los discípulos de Maguregui en peligrosos contraataques.

El partido ha tenido más emoción, entusiasmo, dureza y malos modos por parte de ambos conjuntos que calidad, pero si algún equipo hizo méritos para ganar, y por mayor diferencia, fue el Racing, pese a que hoy alineaba a dos debutantes en El Sardinero, Herrero y Cortavitarte, que cumplieron, pues como el resto de sus compañeros pusieron el más alto espíritu de lucha.

Por su parte, J. Chirri, en «Marca», hace las siguientes consideraciones sobre el encuentro:

«No ha sido un partido brillante, ni mucho menos, puesto que ni el Burgos ni el Racing han conocido el calificativo de brillantez. Pero en cambio, y como compensación, que también vale. Ha sido emocionante, bronco, difícil, con alternativas de dominio de uno y otro equipos y con un resultado tan exiguo que mantuvo al aficionado en vilo. Al aficionado de acá y de allá, de Santander y de Burgos, porque en cualquier momento podía neutralizarse. No ocurrió porque, entre otras cosas importantes, el Burgos, que llegó a dominar en la segunda parte, careció totalmente de puntería, como lo demuestra el hecho de que Monchi no realizó más que una parada importante a un disparo a bocajarro de Viteri. En dos ocasiones el Burgos tuvo la oportunidad de marcar, pero en las dos y con el Internacional Juanito como protagonista se chutó mal, el balón salió fuera y el lance no pasó del susto. Claro, cuando un equipo no chuta, por inoperancia propia o porque los defensas contrarios no le dejan, el gol no puede llegar. Afirmación ésta que podría hacerla Perogrullo, pero que hacemos nosotros como fiel reflejo de lo que fue el partido a lo largo de sus noventa minutos de juego.

En la primera parte, y animado por el rápido gol de Zuviría, el Racing apretó mucho.

En la segunda parte, como no le «decía» nada el cero-uno en contra, abandonó sus precauciones anteriores, adelantó líneas y jugó más al ataque con Igartua, Kresic y Katic enviando balones a Juanito, quien, por cierto, ha pasado poco menos que inadvertido, acaso porque Portu, en otras ocasiones más delantero que defensa, se adjudicó a sí mismo la misión de anularle.

Pero esta presión del Burgos fue de artificio. El Racing se hizo firme en el centro del campo y en la defensa se dejó dominar para asestar algunos contragolpes muy peligrosos.

Hubo mucha dureza a todo lo largo del partido, sin duda, porque ambos equipos estaban conscientes de lo que se jugaban. Mucho nerviosismo, por la misma razón, y, consecuentemente con ello, poco fútbol del bueno.

El Burgos nos ha parecido un equipo peleón, con buenas maneras en algunos momentos —buenas maneras futbolísticas pero al mismo tiempo con brusquedad.

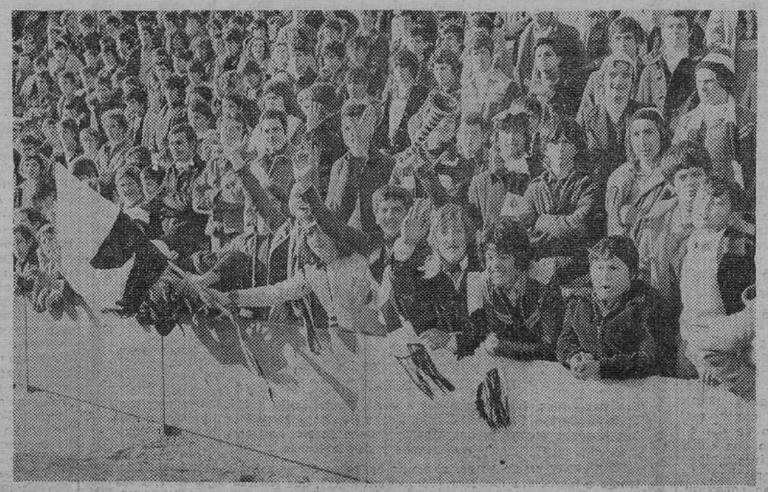

La inseguridad del tiempo hizo que muchos aficionados burgaleses renunciaron a su viaje a Santander. — Sin embargo, hubo numerosos grupos, que, por cierto, no regresaron muy contentos, ante el adverso resultado de nuestro equipo titular, en confrontación con el Racing. — He aquí algunos de los "hinchas" en "El Sardinero. — (Foto FEDE).

CROSLAND, AQUEJADO DE UNA GRAVE DOLENCIA CARDIACA

Llega a Londres Mario Soares

Londres (Efe - Reuter). El secretario del Foreing Office. Anthony Crosland. se encuentra gravemente enfermo. aquejado de una dolencia cardiovascular que obligó ayer a su hospitalización. habiendo empeorado su estado desde entonces. según se anuncia oficialmente.

Crosland. de 58 años, desempeña también en la actualidad el puesto de presidente del Consejo de Minitsros del Mercado Común Europeo.

Su esposa. Susan. de origen norteamericano. se encuentra a su lado en la clínica Radcliffe. de Oxford. donde se halla internado.

Cuando el ministro de Asuntos Exteriores se encontraba estudiando unos documentos relacionados con el problema de Rhodesia sufrió un colapso que aconseió su inmediata hospitalización.

SOARES, LLEGO A LONDRES

Londres (Efe). — El primer ministro portugués, Mario Soares, llegó hoy a Londres, para una visita oficial de dos días.

Soares inicia con esta visita una gira por las capitales de los nueve, a cuyo término Portugal podría pedir formalmente su ingreso en el Mercado Común europeo.

Por enfermedad del ministro británico de Asuntos Exteriores, Anthony Crosland acudió al aeropuerto a recibir a Soares el subsecretario del «Foreing Office», David Oen.

El primer ministro británico, James Callaghan, recibe esta tarde a su colega portugués para tratar de la accesión de Portugal a la Comunidad Económica Europea.

La Prensa británica dio hoy de forma unánime una buena acogida al primer ministro portugués.

EL I.R.A., PROSEGUIRA SU CAMPAÑA

París (Efe - UPI). — Seamus Twomey, jefe de Estado Mayor del Ejército Republicano Irlandés (I.R.A.), manifestó hoy en la televisión francesa que el I.R.A. proseguirá en sus planes de enfrentamientos guerrilleros contra los ingleses.

En una entrevista filmada en algún lugar de Irlanda, se le preguntó a Twomey si las recientes explosiones en Londres señalaban el lanzamiento de una nueva campaña.

Así es, respondió Twomey, «se está llevando a cabo una campaña en el Norte de Irlanda y en todo el Reino Unido. Esta operación continuará».

LA CONFERENCIA DE DESARME SE REANUDARA MAÑANA, EN GINEBRA

Ginebra (Efe-Reuter). — Los delegados de treinta países occidentales, comunistas y no alineados, estarán muy atentos a la posición que adopte Estados Unidos durante la conferencia de desarme de Ginebra, que se reanudará mañana, tras más de cinco meses de interrupción.

El presidente Carter ha declarado ya que desea alcanzar pronto un acuerdo con la Unión Soviética, sobre la prohibición de pruebas nucleares, objetivo que han venido eludiendo los negociadores de Ginebra en 15 años.

Insólita carta de sacerdotes vascos a Pablo VI

Piden jurisdicción autónoma, resaltan años de «opresión» y de «pecado de complicidad» de la Iglesia con el poder central y dicen que la dependencia de Burgos no se ha inspirado en criterios pastorales sino de «política partidista»

Todo a punto para la revisión del Concordato

Bilbao (Crónica de Angel Pedro Zubieta).— «Querido hermano Pablo: Hemos querido coordinar nuestra actividad pastoral, para potenciar y actualizar el servicio de las comunidades cristianas del País Vasco». Es el encabezamiento de la carta dirigida al Papa por la «Coordinadora de Acción Pastoral» de sacerdotes de las diócesis vascas de San Sebastián, Bilbao, Vitoria, Pamplona y Bayona (Francia). Forma parte también de este organismo la diócesis de Tudela (Navarra), pero no ha firmado el escrito dirigido al Pontificado.

Más adelante señalan que quieren una Iglesia «fiel al Evangelio de Jesús, libre de toda opresión y clasismo en sí misma, independiente de los poderes políticos y económicos; una nueva sociedad superadora de la actual clasista capitalista, plenamente democrática en lo económico, político y cultural, que elimine la explotación y la opresión y haga posible la total realización del hombre y de los grupos humanos, «un pueblo vasco liberado de toda opresión y división y en plenitud de desarrollo de su específica y original personalidad» en sus aspectos políticos, culturales, étnicos, históricos...» «No pretendemos crear una Iglesia paralela ni situarnos al margen de ella en ruptura con la actualmente existente, sino en comunión con ella, en una asunción en la Fe de las profundidades, aspiraciones sociales y étnico - culturales de nuestro pueblo».

Registran posteriormente que «desde el siglo pasado y más concretamente en estos últimos cuarenta años, no ha sido reconocida y respetada la personalidad del pueblo vasco: su lengua milenaria no fue aceptada oficialmente ni en la Escuela ni en la Administración pública, ni en la Prensa diaria» «No podemos olvidar en este momento —dicen— la postura arriesgada y sincera que una gran parte del Clero vasco adoptó al servicio del pueblo en los años de la guerra y de la postguerra; pero no podemos menos de confesar que, en estos últimos tiempos, la Iglesia se ha hecho acreedora al pecado de complicidad con el poder central».

En este sentido ponen de manifiesto la actual estructura eclesiástica en «Euskadi Sur», que se inspira en criterios no pastorales, sino de «política partidista», «al desvincular a Bilbao y Vitoria del País Vasco y hacerlas diócesis sufragáneas de Burgos.

También señalan que «a nadie se le oculta, además, que la selección de obispos para las diócesis vascas, en los años 50, obedeció a criterios principalmente de «avasquismo o antivasquismo», todo ello sancionado por un Concordato entre la Iglesia y un «Estado opresor» de nuestro pueblo».

Seguidamente se alegran del gesto de los obispos de pedir a Roma la erección de la provincia eclesiástica vasca», pero estimamos y deseamos que la diócesis de Bayona tenga cabida en esta provincia, incorporándose a la misma en la forma en que aquella lo determine».

Finalmente como culminación de «las vigilias de reflexión, oración y comunicación que se han celebrado en la noche del sábado al domingo en diversas iglesias. en las que han participado familiares de presos políticos y exiliados en un ambiente de serenidad y reflexión». señalan en una nota que «la amnistía como la pide nuestro pueblo. no es solamente un acto gracioso del poder constituído, ni un olvido de penas. ni un acto de perdón, clemencia o caridad fraterna». En consecuencia. los sacerdotes firmantes del escrito al Papa aseguran que «como sacerdotes al «servicio de la Iglesia en Euskadi». «al mismo tiempo que cultivamos la dimensión gratuíta y transcendental del hombre y de la Fe, queremos llevar a la práctica una pastoral que abarque al hombre total. a este hombre sensibilizado en la dimensión de la libertad y de las libertades y que hoy clama por una reivindicación tan evangélica como es la amnistía total».

«En síntesis. se trata de una clara toma de postura de la mayoría del Clero vasco en favor del amplio aspecto de reivindicaciones de su pueblo. sin que por ello se pretenda salirse de la disciplina y comunión eclesial. sino todo lo contrario: Implicar a la Iglesia universal en la solución del «problema vasco». Se estima que. tras cuarenta años de falta de contactos directos. vamos a asistir a una extensa serie de conversaciones entre el Vaticano y la Iglesia vasca»

LAS NEGOCIACIONES CON LA SANTA SEDE A PUNTO

Madrid (Cifra). — Las cinco comisiones civiles encargadas de preparar la documentación que ha de servir de base a las negociaciones con la Santa Sede en orden a la revisión del actual Concordato, han terminado ya sus trabajos. según ha podido saber «Cifra» en fuentes bien informadas.

Unicamente queda pendiente. por parte de la Comisión de Asuntos Económicos. la cuestión del patrimonio histórico - artístico. sobre el que ha de resolverse si se engloba en un capítulo especial o no. pero esto podrá concluir en una próxima reunión.

En cuanto al comienzo de las negociaciones con la Santa Sede que serán llevadas por el Ministerio de Asuntos Exteriores. todos los indicios son de que está próximo

También se espera que la marcha de las negociaciones discurra con agilidad y sea finalizada sin mucha tardanza. ya que. según las mismas fuentes no hay puntos fundamentales que puedan obstaculizar los acuerdos y la negociación se centrará principalmente en cuestiones técnicas

En todo caso se considera que el clima favorable creado por la reciente visita de los Reyes de España a Roma. favorecerá grandemente el desarrollo de estas conversaciones

PETICION

Madrid (Logos). — Se ha presentado en las Cortes una petición dirigida a la Comisión permanente para que promulgue un recurso de contrafuero contra la restricción de la objeción de conciencia a compromisos religiosos.

En el escrito, firmado por 244 personas de Vizcaya, manifiestan que el reconocimiento de la objeción de conciencia implica una alternativa al servicio militar, un servicio civil dependiente de organismos no militares y con una duración semejante al servicio militar y el paso tras la realización del servicio civil a una situación de reserva civil.

PROYECTO

Valencia (Cifra). — La creación de una agencia internacional católica de noticias podría ser estudiada en la asamblea plenaria de la Conferencia Episcopal española del mes de Junio, que tratará el tema de los medios de comunicación

Así parece deducirse de un editorial que publica el semanario dominical del Arzobispado de Valencia «Aleluya», en el que se alude a las dificultades del proyecto. al control de las agencias internacionales de noticias y a los empeños verdaderamente universales de los católicos.

Se cree que la Iglesia española podría iniciar los proyectos y presentarlos después al Vaticano.

EL PAPA Y LA PERSECUCION RELIGIOSA

Ciudad del Vaticano (Efe). — Pablo VI se lamentó de la persecución religiosa en el Mundo e invitó a ofrecer atenta y afectuosa caridad a cambio de las ofensas sufridas.

El Papa recordó que la reacción anticristiana va unida a la coherente afirmación de la fe cristiana en el Mundo.

El Pontífice re refirió concretamente al asesinato en Rhodesia de tres misioneros y cuatro monjas «sin razón ni proceso alguno», y subrayó que un episodio de «ciega violencia —que nosotros queremos creer momentánea— ha hecho de ellos mártires».

El Papa tuvo palabras también para los que sufren castigos muy graves motivados por la profesión de la fe cristiana, en forma diversa de los hechos de Rhodesia y sin derramamiento de sangre. pero «frecuentemente no menos opresora». y en países donde el derecho a la libertad religiosa está formalmente reconocido».

REUNION DE PROFESORES DE RELIGION

Madrid (Cifra). — La Comisión episcopal de Enseñanza y Catequesis ha convocado un encuentro nacional de profesores de formación religiosa en las Universidades españolas, para los próximos días. 25 y 26 de Febrero.

Además de los responsables de la formación religiosa podrán asistir los vicarios y delegados de enseñanza de cada diócesis y los temas de estudio serán la revisión de la presencia de la Iglesia en la Universidad y de la pastoral universitaria y movimientos apostólicos específicos.

Una de las posibles conclusiones de este encuentro podría ser la creación de un Departamento responsable de las tareas de formación religiosa en la Universidad, de ámbito nacional.

NUEVA MATANZA EN UGANDA ORDENADA POR IDI AMIN

La causa fue el descubrimiento de un complot militar para eliminarle

Londres (Efe). — Una gran matanza de ugandeses contrarios al presidente Idi Amín se produjo en las últimas semanas en Uganda, tras descubrirse un complot militar para derrocar y asesinar al presidente ugandés según publica hoy el periódico dominical británico «The Observer». Entre los encarcelados figura el arzobispo Jenani Luwun.

El complot fue descubierto el día 25 de Enero.

El periódico cita fuentes de Africa Oriental las cuales afirman que la «purga» comprende las tribus de Acholi y Langi, pero también están incluídos en la lista los líderes de las Iglesias católica y protestante.

Según una fuente ugandesa, se lee en «The Observer», todo parece señalar que se inició la más importante campaña de matanzas en gran escala desde que Amín asumió el poder».

David Martín informa en el dominical londinense que noticias procedentes de Gulu. poblado al Norte del país, señalan que la semana pasada camiones de la prisión recogieron los cadáveres de 116 civiles ejecutados en la población por soldados.

IDI AMIN, CONFIRMA LA CONJURA

Nairobi (Efe-Reuter). — El presidente Idi Amín, de Uganda, afirmó hoy que se había descubierto una conjura para asesinarlo y lanzar un golpe de Estado utilizando armamentos de fabricación china introducidos clandestinamente en el país.

Armas automáticas, granadas y municiones chinas, fueron descubiertas el pasado día 5 cerca de la residencia del arzobispo anglicano, doctor Janani Lumun, al que se incluye entre los conspiradores.

«Radio Uganda» ha dicho que la conjura ha sido instrumentada por Wilton Obote, ex-presidente de Uganda, que se encuentra en Tanzania. Obote fue expulsado del poder por un levantamiento que llevó a Idi Amín al poder.

El presidente Idi Amín ha declarado hoy que las actividades de Obote en el exilio. abren el riesgo de una guerra. El presidente ha dicho que todos los soldados ugandeños «deben poner sus armas a punto de disparar», añadiendo que «una guerra parece inevitable».

Cuatro hombres han sido detenidos en conexión a esta conspiración. descubierta cuando unos muchachos que jugaban en las proximidades de la residencia del arzobispo encontraron un alijo de armas. Otro arsenal fue descubierto cerca de Gulu. localidad situada al Norte de Uganda donde las fuerzas de seguridad dieron muerte a dos individuos que trataron de hacerles frente

Nadie puede fabricar sangre todos tenemos la obligación de compartirla Hazte donante

✝

LA SEÑORA

DOÑA VALENTINA SERRANO ISIDRO

(VIUDA DE LUCIO GUIJOSA BLAS)

Falleció ayer, a los 89 años de edad, confortada con los Santos Sacramentos y la Bendición de Su Santidad

Q. E. P. D.

Sus resignados: hijos, María del Rosario, Paula, Lucio y Luis; hijos políticos, Epifanio Cortijo, Francisco Gracia, Juana Barrios y María-Inés Hernández; nietos; biznieto; hermanos, don Vicente y doña Josefa; hermanos políticos, sobrinos, primos y demás familia

SUPLICAN oraciones por el eterno descanso del alma de la finada y la asistencia a las honras fúnebres (córpore presente), que tendrán lugar HOY, a las CUATRO Y MEDIA de la tarde. en la iglesia parroquial de SAN JULIAN, OBISPO, seguidamente la conducción del cadáver al cementerio de San José, actos de caridad por los que anticipan su gratitud.

Casa doliente: San Julián, 14.
Capilla ardiente: Residencia Sanitaria.

LA FAMILIA NO RECIBE

Burgos, 15 de Febrero de 1977

LOS P. N. N. DECIDEN SEGUIR LA HUELGA Y APLAZAR LOS EXAMENES DE FEBRERO

Don Alfonso Candau, rector de la Universidad de Valladolid

Madrid (Cifra). — Las principales decisiones tomadas por los P.N.N. de Universidad en la asamblea celebrada este último fin de semana en Madrid, han sido las de continuar la huelga y aplazar los exámenes de Febrero.

A la asamblea asistieron entre 600 y 800 profesores no numerarios de Universidad, de los que 163 tenían derecho al voto.

La medida de no realizar exámenes en Febrero fue tomada por 77 votos a favor, 4 en contra y 49 abstenciones.

Según fuentes próximas a los P.N.N., el ministro sólo ha contestado telefónicamente, a través de la secretaría del director general a sus peticiones, comunicándoles lo que los P.N.N. conocían ya por la Prensa.

SIGUEN EN HUELGA LOS P.N.N. DE INSTITUTOS

Madrid (Logos). — A pesar del ultimátum del Ministerio de Educación y Ciencia, que instaba a los PNN de Bachillerato a reincorporarse hoy a las clases, continúa la huelga que ha sido ratificada en todas las provincias por las asambleas de docentes, según informan fuentes próximas a la coordinadora estatal de este profesorado.

Esta misma mañana, miembros de la coordinadora han acudido al Ministerio para entregar un escrito destinado al subsecretario en el que se solicita la celebración de una entrevista para el próximo miércoles con el fin de aclarar la oferta dada por el Ministerio en el sentido de que si los PNN participan mayoritariamente en las pruebas de acceso, aunque no obtengan plaza, ninguno quedará sin empleo en la docencia estatal.

NUEVO RECTOR DE VALLADOLID

Madrid (Cifra). — Alfonso Candau Parias ha sido nombrado rector magnífico de la Universidad de Valladolid, según un real decreto del Ministerio de Educación y Ciencia que hoy publica el «Boletín Oficial del Estado».

Por otro real decreto cesa en el cargo de rector de la Universidad de Oviedo, José Caso González.

UN PNN ZARAGOZANO INICIA UNA HUELGA DE HAMBRE

Zaragoza (Logos). — El profesor don Emilio Fernández ha iniciado una huelga de hambre en la sede del Colegio oficial de Doctores y Licenciados como protesta por la situación en que se encuentra el actual conflicto del Profesorado no numerario de Instituto.

Es el único que, después de las últimas gestiones del Ministerio de Educación y Ciencia encaminadas a asegurar la continuidad en contratos anteriores, había quedado sin trabajo en esta provincia. A primera hora de al tarde, unos noventa profesores no numerarios han celebrado una asamblea extraordinaria en la que se ha decidido manifestar la solidaridad de los PNN con don Emilio Fernández. Por este motivo, unos 40 asistentes se han dirigido a la Delegación provincial de Educación y Ciencia, donde no han podido entrevistarse con el delegado por hallarse éste ausente de su despacho.

LOS PADRES PIDEN SOLUCIONES AL MINISTRO DE EDUCACION

Madrid (Logos).— Representantes de asociaciones de padres de alumnos de Asturias, se han entrevistado esta mañana con el ministro de Educación y Ciencia, para exponerle los acuerdos adoptados en recientes asambleas de padres de alumnos de unas setenta asociaciones de todos los niveles docentes y, en concreto, de veintiocho de los treinta y cinco Institutos de aquella provincia, según fuentes del profesorado.

Plantearon los padres que, a su entender, el problema tiene dos aspectos: el de la estabilidad del profesorado y el docente. Para el primero, quizá el concurso-oposición sea la única solución legal, pero no resuelve el problema real. Señalaron los padres que debería buscarse una fórmula que asegure la estabilidad, quizá un tercer cuerpo a extinguir, o cualquier otra salida y después los que quisieran podrían acudir al concurso-oposición.

ENCIERRO DE PADRES DE ALUMNOS

Linares (Logos).—La Junta rectora de Asociación de Padres de Alumnos del Instituto de Bachiller de Linares, han acordado, unánimemente, permanecer recluida en el domicilio social de la misma, en tanto no les comuniquen la reincorporación de todos los profesores no numerarios a sus puestos de trabajo.

NORMAS DE SELECCION PARA GRADUADOS DE LA TERCERA PROMOCION DE ESCUELAS DE FORMACION DE "E. G. B."

Madrid (Cifra). — Las normas de selección de graduados de la tercera promoción del plan experimental de las Escuelas de Formación del Profesorado de Educación General Básica, han sido reguladas por una orden ministerial que publica hoy el "Boletín Oficial del Estado".

Se fijan en 1.150 plazas las de ingreso directo a las que podrán concurrir los alumnos de las Escuelas universitarias de Formación del Profesorado de Educación General Básica que en el curso 1975-76 terminaron sus estudios conforme al plan experimental de 1971.

Se constituirá una comisión nacional, presidida por el director general de Personal del Ministerio de Educación y Ciencia, que examinará los datos académicos de los alumnos que hayan obtenido una nota media final de carrera igual o superior a ocho y no tengan ningún suspenso en los cursos.

Tras su sometimiento al Gobierno

Los precios de compra del trigo por el SENPA serán elevados del 12 al 14 por ciento

Madrid. — El Consejo General del FORPA se ha reunido para estudiar las campañas de regulación del algodón, granos oleaginosos, cereales y leguminosas, según fuentes del citado organismo.

En cuanto a granos oleaginosos, se trata de estimular, en 1977-78, la expansión de las producciones de girasol y restantes semillas, por otra parte de gran interés para el abastecimiento nacional de aceites vegetales y harinas proteicas. Se mantiene el sistema ya aplicado en anteriores campañas de precios de garantía contractual.

El Consejo General elevará a la consideración del Consejo de Ministros cuatro propuestas que, referidas a girasol gramo suponen, respectivamente, unos precios entre 21 y 22,50 pesetas kilo para la semilla de girasol.

Respecto a la campaña del cultivo de la soja, el Consejo acordó elevar al Gobierno una moción por la que se establecen un conjunto de medidas conducentes a promover un aumento de la superficie dedicada a cultivos experimentales del haba de soja .. a una mejora del sistema de producción y fomento de dicho grano oleaginoso.

Cabe señalar que, respecto al trigo especialmente, han sido establecidas las bases en el sentido de que el SENPA adquiera todas las partidas declaradas por los agricultores para la venta, siguiendo el sistema de comercialización tradicionalmente adoptado. Se fijaron los precios de compra de producción en el sentido de que serán elevados (tras su sometimiento al Gobierno) del 12 al 14 por 100.

Para leguminosas se propuso un aumento del precio de garantía a la producción, referido a las habas, del orden del 10 por 100.

Por lo tanto, se autorizan las bases para que el FORPA, a través del SENPA, promueve acuerdos interprofesionales entre productores y consumidores de maíz para que los productores perciban el precio de 12 pesetas kilo, por la totalidad del maíz de producción nacional comercializable, si bien permite que el ganadero o fabricante de piensos lo pueda adquirir a menor precio, abonando el SENPA la diferencia hasta el nivel de precios de mercado, conforme al de entrada para el maíz de importanción.

AYUNTAMIENTO DE BURGOS

ANUNCIO

Hasta el día 7 de Marzo de 1977 a las trece horas podrán presentarse en el Negociado de Contratación de la Secretaría General de este Ayuntamiento, proposiciones para tomar parte en la subasta de los locales de planta baja y sótano del edificio sito en la calle Martínez del Campo, esquina a la de Asunción de Nuestra Señora, de propiedad municipal, significándose que la apertura de plicas tendrá lugar en el Salón de Sesiones de la Casa Consistorial, a las trece horas del día 8 de Marzo de 1977.

El tipo de licitación es el siguiente:

a) Local señalado con el número dos: 8.940.000 pesetas.

b) Local señalado con el número tres: 3.530.000 pesetas.

c) Local señalado con el número cuatro: 5.320.000 pesetas.

El pliego de condiciones se halla de manifiesto en dicha dependencia municipal.

Burgos, 14 de Febrero de 1977. — EL ALCALDE, P. D.: El Teniente de Alcalde, R. Cardona.

POSIBLE VENTA DEL DIARIO «PUEBLO»

Protestas por la detención del redactor político de «El Ideal Gallego»

Madrid (De nuestra Redacción). — En el plazo de un mes el diario madrileño «Pueblo» de la Organización Sindical, podría pasar a depender de dos empresas privadas, según informa «Diario 16» una de ellas sería una sociedad industrial, que se quedaría con los edificios y la maquinaria actual del periódico y otra sería «Pueblo S.A.», titular de la mancheta.

El capital para este desdoblamiento de la empresa lo aportaría el Banco Rural y Mediterráneo, que preside el ex-ministro Utrera Molina, la Administración Institucional de Servicios Socioprofesionales, y una compañía de seguros. La nueva empresa adquiriría una maquinaria de Ofset nueva, capaz de imprimir cuatro diarios en un mismo día.

DETENCION DE UN PERIODISTA

La Coruña (Cifra y Logos). — El redactor político del periódico «El Ideal Gallego», José A. Gaciño Barral, continúa detenido en las dependencias de la Jefatura Superior de Policía, a donde fue conducido en las primeras horas de la mañana de ayer en unión de su esposa, María Luisa Díaz quien tras prestar declaración quedó en libertad.

El delegado provincial del Ministerio de Información y Turismo, Joaquín Rodríguez Toubes, se interesó por la detención del señor Gaciño.

La Jefatura Superior de Policía no ha facilitado noticias sobre los motivos que originaron la detención del periodista coruñés.

La Junta directiva de la Asociación de la Prensa de La Coruña ha hecho público un comunicado en el que manifiesta su protesta por la detención y posterior retención, de la que se cumplirían ya 48 horas, de José Antonio Gaciño Barral, periodista político de «El Ideal Gallego», «cuya trayectoria tanto profesional como personal —dice la nota— está suficientemente constatada como para situarle fuera de toda sospecha en cualquier asunto de orden público».

Por otra parte tanto en la Redacción de «El Ideal Gallego», como en la sede de la Asociación de la Prensa, se reciben comunicaciones de solidaridad con el periodista por parte de otras Asociaciones de la Prensa de Galicia, Comisión de Defensa Profesional, de Madrid, diversos colegios profesionales, líderes de partidos políticos de todas las tendencias, así como de colegas y particulares.

SIN AVENENCIA

Barcelona (Cifra). — Sin avenencia finalizó el acto de conciliación interpuesto por la empresa «Rumasa S.A.» contra el periodista Adolfo C. Barricart y el director de la revista «Interviu», Antonio Alvarez Solís, por una información publicada en dicha publicación.

El acto de conciliación tuvo lugar en el Juzgado municipal número 16 de esta ciudad. «Rumasa» solicita una indemnización de 100 millones de pesetas y rectificación pública de la información referente a un supuesto fraude al Estado. Su representación legal la llevó don José María Stampa.

La defensa del periodista Adolfo C. Barricart correspondió a Josep Solé Barberá. No asistió el director de «Interviu», sustituido por su representante legal Claudio Blasco y en nombre de la publicación actuó el letrado Víctor Sen.

SE ALQUILA

Todo o dividido

GRAN LOCAL COMERCIAL

(2.000 m²) en el sitio mas céntrico de la ciudad

Para informes dirigirse al Teléfono: 20 62 37. de 5 a 7 tarde.

TRABAJOS DE CALIDAD

TALLERES GRAFICOS

DIARIO DE BURGOS

San Pedro de Cardeña 34

Teléfono: 20 73 58

anuncios por PALABRAS

Estos anuncios se reciben en nuestra Administración (Calle San Pedro Cardeña, 34, teléfono 207148) y Delegación (Vitoria, 13), de NUEVE Y MEDIA de la mañana a UNA de la tarde y de CUATRO A SEIS de la tarde, así como en todas las Agencias de Publicidad. — PRECIO: Cuarenta y cinco pesetas hasta diez palabras. Cada palabra más, cuatro cincuenta pesetas.

Alquileres

PARA alquilar su piso en el día, con o sin muebles, consúlteme. Agencia Inmobiliaria «Ritort». Héroes División Azul, 3-4.º.

ARRIENDO casa tipo chalet, 4 habitaciones, salón, calefacción propano, piscina, garaje zona céntrica. Agencia Inmobiliaria Ritort. Héroes División Azul, 3-4.º

AMPLIO local 350 metros cuadrados, amplias entradas, para almacén o industria, cedo en alquiler. Zona Crucero de San Julián. Telf. 205277.

ALQUILO lonjas 600 m.² Avenida Palencia y San Pedro la Fuente. Telfs. 208999 y 205803.

¡¡¡MAGNIFICO!!! local 170 metros planta, 105 sótano, propio cualquier negocio. Paseo Isla renta 35.000 mensuales Prigo. Moneda, 13.

¡GRAN NAVE! 2.200 metros, diáfana, todo servicio, cercanías carretera Logroño, opción compra. Prigo. Moneda, 13.

¡¡¡LOCAL!!! cuatro entradas, 1.100 metros, lindando Avda. del Cid. Prigo. Moneda, 13.

NECESITO piso con o sin muebles. Tel. 200509. de 9 a 2.

ALQUILO oficina amueblada céntrica. Teléfono 208625

ALQUILARIA piso céntrico, servicios centrales. Pagaría hasta 15.000 Ptas. Telf. 943-411169 de San Sebastián.

ALQUILO piso amueblado en C/. Vitoria, 259-10.º A. Razón: portería.

ARRIENDO PISO amueblado, teléfono. C. Madrid, 11-2.º izqda. razón de 3 a 5.

SE NECESITA piso o local para oficina en alquiler. Telf. 208459.

PLAZA garaje arriendo en plaza Cruzada. Telf. 208109, mañanas.

OFICINA alquilo 40 m.² calefacción, teléfono. C. Miranda, 17.

ARRIENDO local de 100 metros y tres oficinas de 58 metros, totalmente reformado ideal para cafetería-restaurante zona Reyes Católicos, gastos reforma a pagar aparte. Agencia Inmobiliaria Ritort. Héroes División Azul. 3-4.º

SE ALQUILA PISO amueblado. Llamr central de Atapuerca.

Automóviles y accesorios

ALQUILER sin conductor. coches nuevos, todas las marcas «Servi-Auto» Sanjurjo. 9. Teléfono 222715

AUTOMOVILES Gamonal. Compra venta de todas las marcas y modelos nacionales Garantizados Facilidades Pedro Alfaro. 2 Teléfono 223814

AUTOMOVILES Pedrosa compra-venta de toda clase de automóviles. Stock mínimo ciento cincuenta vehículos para que usted pueda elegir Garantizados. Facilidades hasta 24 meses. Teléfonos 220047 y 227767

TRACTORES de ocasión revisados magníficos precios facilidades de pago «Auto-Burgos, S.A.» Avenida del Cid. 72 Tel 200350

FUNDAS para su coche confección y montaje en el día. Arahuetes. San Isidro, 13. Teléf. 207327.

AUTOS BLANCO. Alquiler sn conductor. Barriada Illera, B-69. Telfs. 220638 - 229594.

AUTOMOVILES VARONA. Compra - venta de toda clase de automóviles y vehículos comerciales hasta 3.500 kilos. Garantizados Mínima entrada Facilidades, 6, 12, 18 y 24 meses. Madrid, 22. Telf 207087.

ANTES DE COMPRAR su vehículo de ocasión véalos y compruébelos sin compromiso en Automóviles Ducar. Casa la Vega, 15. Todas marcas.

OCASION vendo de particular a particular Chevrolet Tamaro, modelo Esmit. San Antonio, modelo de lujo especial, aire acondicionado, dirección especial, servo freno especial y radiocasset cuadrofónico y más extras. Y Peugeot 404 familiar de relojes Diesel. Para verles: Calle Nuestra Señora de Belén, 8-6.º-A. Teléfono 203115.

AUTOMOVILES San Cristóbal, compra, vende, cambia, toda clase y marcas de automóviles. Los entregamos totalmente revisados. Facilidades 6, 12, 18, 24 meses. Visite nuestra exposición. Calle Madrid, 69 Telf. 204002.

VENDO R-12, R-6, R-8 y otros varios. Talleres Fernández González. C/. Molino Salinas (Capiscol).

SE VENDE Siata 50, seminueva. Plaza San Bruno, N.º 7-5.º E.

AUTO-OCASION «Los Vadillos» les ofrece todo tipo de vehículos: Citroen GS-Club, C-8, Dyanne-6, 3 CV, Furgonetas AKS, Seat 124 Ranchera, Seat 127, Seat 850, Seat 124 Sport, R-12, R-4 Super, Simca 1.200, Simca 1.000, Simca 900, etc. Revisados. Garantía. Amplias facilidades. C/. Melchor Prieto, n.º 9.

VENDO DKW, buen estado. Telf. 220109, horas oficina.

VENDO remolques de 5.000 kilos. Tratar: Pablo Corral. Ibrillos (Burgos).

VENDO «600-E», «600-D», «R-8», «R-12», «850», «Citroen 2 CV», «R-10». Garaje Arnaiz. 208768.

SE VENDE Seat-124 D BU-5276-B. Llamar al Telf. 222164.

SE VENDE 127 3 p. Razón: San Francisco, 121. Talleres.

Colocaciones

ES NECESITA ayudante de cocina, informes en Restaurante Auto - Estaciones. SEAF-PPO, 1201.

PROPONEMOS interesante trabajo casero ganando 30.000 mensuales Escribanos: Publirenta. Alboraya (Valencia).

DINERO fácil haciendo trabajos caseros, direcciones para Unitex. Aptdo. 2323. Madrid.

BUSCAMOS personas deseen realizar trabajos caseros, horas libres. Aptdo. 18.162. Madrid

TRABAJE en casa, grandes ganancias. Infórmese. Apartado 863. Oviedo.

PRECISAMOS personas para trabajos caseros muy rentables. Universal. Altea (Alicante).

SE NECESITAN albañiles de 1.ª en Construcciones Angel González. Presentarse en Cerámica Scala. (SEAF PPO, 1297).

SE NECESITA ayudante de cocina para Restaurante Gaona. SEAF-PPO. 1285

SE NECESITA chica de limpieza Hotel Fernán González. Calera, 17. (SEAF-PPO. 1334)

SE OFRECE pastor. Informes, José Santamaría. Santa María del Campo.

SE OFRECE administrativo tardes. Teléfono 224102.

SE PRECISA interina para hostal La Abadesa con residencia en el mismo.

SE NECESITA chica fija y externa. Huerto del Rey, 16-3.º

NECESITAMOS costureras y forradoras para guantes piel, labor en su domicilio. Epifanio. (SEAF-PPO. 1356).

SE OFRECE PINTOR Helf. 226131, de 1,30 a 3,30 y 7,30 en adelante.

NECESITO oficiales de 1.ª chapistas, mecánicos y electricistas. Razón: Talleres Fernández González. Telfs. 227140-220064. SEAF-PPO. 906.

ASISTENTA se necesita. Informes Bar Villalonga. Lain Calvo, 20.

SE NECESITA limpiadora, preferible joven. Presentarse Cafetería Isla, de 12 a 5 (SEAF/PPO, 1250)

LIMPIARIA escalera a cambi o de piso. Llamar al Telf. 207508 de 4 a 6.

GANE DINERO con direcciones mano o máquina para Cruzada Verde Internacional. Balmes, 246. Barcelona-6.

NECESITO asistenta, de 9 a 6, o interna. Tel. 222413.

SE NECESITA empleada de hogar, poca familia. Calera, 10-6.º D.

SE NECESITA asistenta responsable, de 8,30 a 5,30, presentarse a partir del lunes, Barriada Militar, C/. Bailén, 15.

SE NECESITA dependienta para confitería con experiencia. Cafetería Hi-Fi (SEAF-PPO, 1393).

SEÑORA para limpieza precisa Mesón El Peregrino. Presentarse de 10 a 12. Calle Hospital Militar, 12. (SEAF-PPO N.º 1.087).

NECESITO chica fija. Reyes Católicos, 16, segunda escalera, 5.º E.

SE NECESITA oficial panadero. Panadería La Vienesa. San Pedro Cardeña, 2. (SEAF/PPO, 1358).

SE PRECISA chica. Razón: Vitoria, 20-3.º izquierda.

PANADERIA Gutiérrez precisa obrero para panadería. No es necesario conocer oficio. Telf. 228774. Llamar de 9 a 12 mañanas. (SEAF-PPO, 1392).

ADMITO a empleado, a pensión completa. Informes en esta Administración.

NECESITO montador muebles cocina, con conocimientos ebanistería. Telf. 220115. Horario comercio. (SEAF-PPO, 1338).

MANICURA por su cuenta, se necesita. Tel. 206879.

CHICO de 14 a 16 años necesitamos. Presentarse Diego Laínez, 12. Productos Florma. (SEAF/PPO, 1417)

NECESITO asistenta con informes, de 9 a 7. Reyes Católicos, 22-10.º 222237.

SE PRECISA asistenta de 9 a 7. Telf. 222871.

SE NECESITA asistenta, tres días por semana, dos horas convenir. Razón: Avda. del Cid, 87-9.º F.

SE OFRECE señorita para cuidar niños, por las tardes. Llamar al 228548 (de 8 a 10 noche).

NECESITO asistenta de 10 mañana a 5 tarde de 23 a 38 años. Llamar Telf. 224130.

NECESITO empleada hogar interna, Reyes Católicos, 8-4.º Edificio Para.

Compras y ventas

COMPRO lana vieja. Avenida del Cid Teléfono 223239

COMPRO colchones de lana y objetos usados. Paso a domicilio. Telf. 200374.

VENDO estanterías metálicas góndolas y expositores Vitoria 19 Teléfono 203837

VENDO FRUTALES, chopos, rosales. Viveros Gallo. Covarrubias. Tel. 24.

VENDEMOS: motores eléctricos de 1 a 100 HP. Electrobombas de agua de 1 a 10 HP. Un compresor de 10 HP. 3 soldadoras eléctricas (2 rotativas) todo en perfecto estado. Electro-Mart. General Mola, 25 (Burgos).

DISPONEMOS semilla cebada certificada R-1 y R-2, variedad Wisa, Rika, Karina y Pallas; avena tipo Francesilla, Prodes, 101 y 102. Almacenes Sicilia Yllera, Estépar (Burgos). Telf. 2.

VENDO 10.000 Kgs. paja negra. S. Bermejo. Villaveta.

SE VENDEN marcos puerta madera, sobrantes obra. Razón: C/. Emperador, 17, bajo.

ARBOLES frutales y de sombra, rosales y plantas de jardinería. Viveros Aldonza Telf 941-360899. Nájera.

VENDO NOGALES Informes Telf. 208188.

VENDO paja de yeros, Fabriciano González. Avellanosa de Muñó.

VENDO 1.000 alpacas de paja blanca. Emiliano García. Villuviado (Lerma).

VENDO cuatrocientas baterías para pollos, codornices y conejos. Tel. 223161.

Enseñanzas

OPOSICIONES Magisterio. Preparación intensiva. Academia Técnica Vitoria 19

PROFESOR Letras, B.U.P. y E.G.B. completo. Paloma, 31-4.º Telf. 201036

ALEMAN, profesora nativa, clases particulares o grupos, traducciones o trabajos oficinas. Telf. 227204.

INGENIERO da clases de Matemáticas, Física, B.U.P., C.O.U., C.U.A. Martínez del Campo, 11, 2.º D.

SE DAN CLASES de E.G.B., B.U.P. y COU, rama Ciencias. Llamar Telf. 226951 (horas oficina).

SE DAN CLASES niños primeros cursos. Señorita estudiante Ciencias. Telf. 224791. General Vigón.

Fincas

VENTA de pisos en distintas zonas informes calle Vitoria 164 despacho 1 Sr Urbano

SE VENDEN naves industriales en carretera Madrid Informes Construcciones Serrano Calle Legión Española. teléfono 201543

COMPRO PISOS para mis clientes zona Gamonal. Pagan al contado. Agencia Inmobiliaria Ritort. Héroes División Azul. 3-4.º

¿DESEA VENDER su piso? Visíteme, tengo comprador para cualquier zona de la capital, pago al contado Agencia Inmobiliaria Ritort. Héroes División Azul, 3-4.º

VENDO casita de campo con terreno zona Vía Ronda, casi en la capital. Muy bien de precio. Facilidades Agencia Inmobiliaria Ritort. Héroes División Azul 3-4.º

VENDO piso zona Vadillos, 4 habitaciones, calefacción central, todo exterior. Facilidades. Agencia Inmobiliaria Ritort. Héroes División Azul, N.º 3-4.º

VENTA piso 4 habitaciones, calefacción central, estrenar, parquet, baño completo, facilidades. Informes. Madrid, 22-2.º B. Telf. 203279

VENDO piso en Lerma, 4 habitaciones todo exterior, en la Ctra general. Servicios, baratísimo. Facilidades. Agencia Inmobiliaria Ritort. Héroes División Azul, 3-4.º

SE COMPRAN pisos viejos o nuevos, no importa zona, en Madrid, 22-2.º B. Telf. 203279.

VENDO PISO zona Reyes Católicos, 4 habitaciones, exterior. Facilidades. Agencia Inmobiliaria Ritort. Héroes División Azul. 3-4.º

LOCALES Avda Vena, desde 100 m.² Económicos con facilidades. Santos. Ag. Inmobiliaria. C/. Julio Sáez Hoya, N.º 8-6.º 3.

VENDO terrenos, parcelas, en Villacienzo, carretera Arcos; Villariezo, carretera Madrid, todo orilla carretera, ideal naves, casitas campo Ctr. Facilidades. Agencia Inmobiliaria «Ritort». Héroes División Azul, 3-4.º.

VENDO piso nuevo, Avenida General Yagüe, zona residencial, 6 habitaciones, 2 servicios, servicios centrales, plaza de garaje. Facilidades. Agencia Inmobiliaria «Ritort». Héroes División Azul, 3-4.º.

VENDO terrenos a 10 Kms. carretera Burgos-Madrid orilla carretera, agua y luz muy cerca. Ideal casitas de campo. Baratísimos. Facilidades. Agencia Inmobiliaria «Ritort». Héroes División Azul, 3-4.º.

VENDO pisos, tipo casa campo, nuevos, exteriores, 4 habitaciones, servicios, calefacción individual, situación 200 metros final de General Vigón Baratísimos, mínima entrada, resto 12 años. Agencia Inmobiliaria «Ritort». Héroes División Azul. 3-4.º.

VENDO piso 4 habitaciones, 2 servicios, calefacción central, gas ciudad, metro a la puerta, zona Embajadores. Madrid. Se cambia por otro en Burgos. Facilidades. Agencia Inmobiliaria Ritort. Héroes División Azul. 3-4.º

SE VENDE piso, centro de la ciudad, 4 habitaciones, cocina y baño. Informes Telf. 220582

VENDO casa para reformar, libre, barata, zona céntrica. Agencia Inmobiliaria Ritort. Héroes División Azul, 3-4.º

VENDO solares para edificar, San Pedro y San Felices, calle Avila. Agencia Inmobiliaria Ritort Héroes División Azul, 3-4.º

VENDO piso 3 habitaciones y servicios, calefacción individual. C/. Emperador. Baratísimo. Facilidades. Agencia Inmobiliaria Ritort. Héroes División Azul. 3-4.º

PISO CENTRICO muy amplio, muy soleado, vendo muy barato Santos. Ag. Inmobiliaria. C/. Julio Sáez Hoya. n.º 8-6.º 3.

SE VENDE piso Avenida del Cid, N.º 83, exterior. Razón: Teléfono 221920.

INVERSIONISTAS, parcelas de 800 m.² en Jávea (Alicante). Pagando su entrada resto amortizarán el alquiler que le proporcionamos. También apartamentos misma zona, igual inversión. Santos. Ag. Inmobiliaria. C/. Julio Sáez Hoya, n.º 8-6.º 3.

PISO centriquísimo, muy amplio, ideal profesional, calefacción individual. Santos. Ag. Inmobiliaria. C/. Julio Sáez Hoya, n.º 8-6.º 3.

PISO 150 m.² servicios centrales. Plaza la Cruzada, Santos. Ag. Inmobiliaria. C/. Julio Sáez Hoya, n.º 8-6.º 3

PISO Beyre, Paseo Isla, 5 habitaciones, plaza garaje. Santos. Ag Inmobiliaria. C/. Julio Sáez Hoya, n.º 8-6.º 3.

PISO C/. Vitoria, céntrico, muy amplio, decorado lujo. Santos Ag. Inmobiliaria. C/. Julio Sáez Hoya, N.º 8-6.º 3

PATIO de casa para construcción de local, barrio San Pedro, precio inmejorable. Santos. Ag. Inmobiliaria. C/. Julio Sáez Hoya, n.º 8, 6.º 3.

PISO 8 habitaciones, calefacción individual. Santos. Ag. Inmobiliaria. C/. Julio Sáez Hoya, n.º 8-6.º 3.

LOCAL en Calzadas, de 500 m.² inmejorable inversión. Santos Ag Inmobiliaria C/. Julio Sáez Hoya, n.º 8-6.º 3

VENDO chalet pequeño zona la Castellana, pequeño jardín. Santos. Ag Inmobiliaria. C/. Julio Sáez Hoya, n.º 8, 6.º 3.

VENDO bodega mucha venta. Telf. 220052.

LOCALES comerciales vendo varias zonas, distintas dimensiones. Madrid, 22-2.º B. Tef 203279

AGENCIA CONDE. Solares, terrenos, rústicas, chalets en diferentes zonas. Pl. Alonso Martínez, 7-A 3.º

PISO CENTRICO, todo exterior, servicios centrales, muy decorado. Santos. Ag. Inmobiliaria. C/. Julio Sáez Hoya, N.º 8-6.º 3.

SE VENDE PISO. C/. Vitoria. 183-6.º H.

VENDO local de 200 m. zona San Pablo. Facilidades. Agencia Inmobiliaria Ritort. Héroes División Azul, 3-4.º

VENDO CASITA muy bien arreglada en el barrio de Cortes, otra para reformar y 800 metros parcela de terreno todo baratísimo. Agencia Inmobiliaria Ritort. Héroes División Azul, 3-4.º

VENDO PISO calle Vitoria, Gamonal, 5 habitaciones, cocina totalmente montada. Calefacción individual. todo exterior. Facilidades. Agencia Inmobiliaria Ritort. Héroes División Azul, 3-4.º

ESTUDIO en Otamendi servicios centrales. Santos. Ag. Inmobiliaria. C/. Julio Sáez Hoya, N.º 8-6.º 3.

VENDO apartamento estudio, Reyes Católicos muy soleado, todo exterior. Telf. 221890. tardes.

PISO C/. SAN JUAN, 7 habitaciones. Vendo económico. Santos. Ag. Inmobiliaria. C/. Julio Sáez Hoya, N.º 8-6.º 3.

¡SOLEADISIMO¡ Piso 150 metros, gran salón-comedor, tres dormitorios, dos baños otro servicio, soleadísima terraza, servicios centrales, hermosas vistas, suntuoso portal, lindando Placio Justicia. Ocasión Prigo. Moneda, 13.

LOCAL 100 metros calefacción central, calle Zamora. Prigo, Moneda, 13.

anuncios por PALABRAS

Estos anuncios se reciben en nuestra Administración (Calle San Pedro Cardeña, 34, teléfono 207148) y Delegación (Vitoria, 13), de NUEVE Y MEDIA de la mañana a UNA de la tarde y de CUATRO A SEIS de la tarde, así como en todas las Agencias de Publicidad. — PRECIO: Cuarenta y cinco pesetas hasta diez palabras. Cada palabra más, cuatro cincuenta pesetas.

¡EDIFICIO FEYGON! Amplia, soleada vivienda, cuatro habitaciones, salón comedor, dos baños, preciosas vistas, servicios centrales. Prigo.

MESON. Negocio, 30 camas, lindando importante estación gasolinera, carretera general. Facilidades. Prigo. Moneda, 13.

LUJOSA vivienda cinco amplísimas habitaciones gran salón-comedor magnífica soleada terraza, dos baños completos, otro servicio, preciosa cocina, servicios centrales. Edificio Firestone. En inigualable Paseo Isla. Facilidades. Prigo.

¡¡ INVERSIONISTAS !! Pisos hermosos, ocupados, calles Calatravas, Madrid, algunos calefacción individual. Prigo.

!! SUPERMERCADO !! Grandes ventas, bajo alquiler. Zona Gamonal. Facilidades. Prigo. Moneda, 13.

ATENCION Productivo negocio, bar, almacén amplísimo, con vivienda. Cercanías Parque de las Avdas. Prigo. Moneda, 13.

¡¡HERMOSO LOCAL!! lindando Banco Vizcaya 290 metros planta, 188 sótano, libre, propio Comercios o Bancos. Prigo. Moneda, 13.

¡¡¡COMERCIANTES!!! Local con casa vacía, tres plantas, Santo Domnigo de Guzmán. Prigo. Moneda, 13.

VENDO o traspaso restaurante - cafetería - wiskería, totalmente en el centro de Valladolid. 500 m.² superficie. En plena explotación y rendimiento. Nuevas y modernas instalaciones. Interesados dirigirse a Publicidad SAFE. Gamazo, 2. Telf. 220629. Valladolid.

VENDO PISO en Las Bernardas. Telf. 200676.

VENDO PISO, todo exterior, calefacción, terminación esmerada, en Briviesca. Telf. 590258.

VENDO kiosco Prensa, puente San Pablo. Barriada Inugara, C-3.º D.

SE VENDE PISO, soleado. Carretera Logroño, 26-10.º D. Informes en el mismo, de 11 a 2 y 4 a 6,30.

VENDO 4.º piso, 3 habitaciones, baño completo, exterior, calefacción individual, sin ascensor. Telf. 228203, de 9 a 2.

VENDO PISO Av. Reyes Católicos, 36, 7.º B. 4 habitaciones, servicios centrales, terraza soleada Telf. 227999.

POR JUBILACION vendo fábrica chocolate en Melgar de Fernamental, marca acreditada o cambio por fincas rústicas. Llamar Telf. 4503961. Madrid.

VENDO piso. San Francisco, 155-1.º centro. De cuatro a siete.

SE VENDE PISO todo exterior, muy soleado. C/. San Francisco, 153, 2.º A.

PISO en Las Bernardas, 4 habitaciones, salón 30 m.², 2 baños, servicios centrales, plaza de garaje, buena orientación. Telf. 225236.

PISO en Avda. Cid, 37. Cocina-comedor. Salón 21 m.² Calefacción individual, carbón-gasóleo, carbonera. Telf. 225236.

SE VENDE piso con o sin muebles en Bda. Urbecasa (por Villimar). Preguntar en la panadería.

SE VENDE lonja. Bda. Urbecasa (por Villimar) preguntar en la panadería.

SE VENDE piso. Avda. Eladio Perlado, 21-10.º A

VENDO piso Avda. del Cid. Soleado, confortable, calefacción central. Telf. 222375.

VENDO piso calle Vitoria - Gamonal, 3 habitaciones, calefacción individual propano, baratísimo. Facilidades. Agencia Inmobiliaria Ritort. Héroes División Azul, 3-4.º

VENDO casita tipo chalet con 300 metros terreno atrás. Calle San Pedro Cardeña. Facilidades. Agencia Inmobilairia Ritort. Héroes División Azul, 3-4.º

VENDO tienda ultramarinos baratísima, facilidades, zona calle Madrid, ideal para un matrimonio, muchas ventas, imposible atender por jubilación. Agencia Inmobiliaria Ritort. Héroes División Azul, 3-4.º

VENDO locales zona Sta. Cruz, Edificio Beyre, Isla, baratísimos. Agencia Inmobiliaria Ritort. Héroes División Azul, 3-4.º

VENDO piso calle Vitoria - Gamonal, 4 habitaciones, servicios, calefacción individual, facilidades. Agencia Inmobiliaria Ritort. Héroes División Azul, 3-4.º

VENDO piso calle Melchor Prieto, todo exterior, 4 habitaciones, calefacción individual. Baratísimo. Facilidades. Agencia Inmobiliaria Ritort. Héroes División Azul, 3-4.º

VENDO lonja y sótano céntrico. Razón: Teléf. 229107 ó 220003.

PISOS de lujo. Reyes Católicos. 200 m.² con garaje. Económicos. Santos. Ag. Inmobiliaria. C/. Julio Sáez Hoya, n.º 8-6.º 3.

VENDO local 60 m.² preparado. Capiscol. Tl. 222538.

Ganados y aperos

VENDO cultivador 17 brazos. Pedro. Vallunquera.

SE VENDEN novillas de raza frisona, cubiertas con «Pedrigree» y garantizadas pruebas de saneamiento. Para verlas y tratar, en granja Guimara, Km. 186,5 carretera general Madrid-Burgos.

SE VENDE una cosechadora de 4,20 de corte John Deere, perfecto estado. Tratar Jesús Ramos. Castrillo Solarana.

VENDO tractores Ebro revisados con garantía. Telf. 503694. Aranda de Duero.

SE VENDE vaca de primer parto, próxima a parir. Olmillos de Sasamón. Eufrasio Marín.

VENDO sembradora Solá, combinada, 15 brazos, como nueva. Trisurco fijo nuevo. Grada de 8 discos Amodo. Cosechadora Massey Ferguson 8 metros corte, motor Perkins o cambiaría por tractor. Santos Terradillos. Arenillas de Villadiego. Tl. 211.

SE VENDEN dos terneras en Villarmero. Lucio Santiago.

VENDO 12 novillos y una vaca preñada, pintas. Telf. 161061. Iglesias.

Muebles

SE VENDE un armario de cocina, mesa y dos sillas de formica color verde, barato. Llamar al Telf. 208251.

Huéspedes

SE DA PENSION completa o dormir. Romancero, 30-4.º A.

SE DA PENSION completa. San Francisco, 161-6.º B.

Televisores

REPARAMOS al día televisores todas marcas. «Tele-Orly». Teléfono 224139.

RADYTEL. Reparación televisores todas marcas e instalación porteros automáticos.— Fernán González, 40. Teléfonos 200956 y 201385.

RADIO CARACAS Reparación urgente televisores todas marcas a domicilio. Instalación y reparación antenas colectivas e individuales. Instalación rápida porteros electrónicos. Servicios técnicos FRANDCIS y «Marconi». Calzadas, 18 Teléf. 221529

TUDANCA Televisión porteros automáticos, antenas colectivas. Reparaciones de televisores, garantizados. Avellanos, 4. Telf. 205652.

Traspasos

TRASPASO local 40 m.² C/. San Isidro. 120.000 Pts. Telf. 207416.

TRASPASO droguería zona Avda. del Cid, 60 metros. Muchas ventas, por jubilación, se puede cambiar de negocio. Muy buen precio. Facilidades. Agencia Inmobiliaria Ritort. Héroes División Azul, 3-4.º

BAR «Bella Vista», Comidas. Vivienda, poca renta, se traspasa Teléfono 205948.

TRASPASO amplio local venta y exposición de muebles, zona céntrica, muchas ventas, por imposible poder atender, con existencias o sin ellas. Amplias facilidades. Renta bajísima. Facilidades. Agencia Inmobiliaria Ritort. Héroes División Azul, 3-4.º

TRASPASO zona de Gamonal tienda ultramarinos. Muy económico. Santos. Ag. Inmobiliaria. C/. Julio Sáez Hoya, N.º 8-6.º 3.

TRASPASO negocio hostelería, zona céntrica, mucha clientela. Económico. Santos. Ag. Inmobiliaria. C/. Julio Sáez Hoya, N.º 8-6.º 3

LOCAL de 300 m.² C/. Sta. Clara, cualquier negocio. Santos. Ag. Inmobiliaria. C/. Julio Sáez Hoya, N.º 8-6.º 3.

DROGUERIA zona céntrica, económica. Santos. Ag. Inmobiliaria. C/. Julio Sáez Hoya, N.º 8-6.º 3.

TRASPASO importante negocio en marcha con muchísima clientela, almacén de cereales, piensos y abonos, instalaciones industriales, molino ,mezcladora de piensos, amplias naves. Oficinas. Renta bajísima. Amplias facilidades. Importante pueblo de la provincia. Agencia Inmobiliaria Ritort. Héroes División Azul, 3-4.º

PARA traspasar su local o negocio, consúlteme, tengo muchos clientes interesados. Agencia Inmobiliaria «Ritort». Héroes División Azul, 3-4.º.

TRASPASO local 60 m. plaza Logroño. Baratísimo. Renta bajísima. Agencia Inmobiliaria Ritort. Héroes División Azul, 3-4.º

SE TRASPASA local, propio comercio. Informes: Boutique infantil Ann. Plaza Clunia, s/n. Telf. 222975.

SE TRASPASA puesto de frutas y hortalizas. Plaza Norte. Tratar de 20 a 22 horas. Fernán González, 21-3.º B.

Varios

REPARO puertas-ventanas aluminio y hierro a domicilio Tel 200321

CONSTRUCTORES: Azulejos - Ladrillos - Caravista - Tejas - Terrazos. Carpintería de madera y aluminio. Portones. Precios fábrica. Telf. 204219 (hasta las 11,30).

EXCLUSIVA obtención 2.000.000 Pts. Necesario disponga de despacho y visión comercial. Interesados llamar al 2156891 Barcelona.

SE OFRECE PINTOR empapelador. Llamar 226131.

BASILIO barniza pisos con barniz especial, resistente a las manchas de grasa, agua, licores, frutas, etc. Tel. 225772.

CREDITOS instantáneos a empleados, Banca, Hidroeléctrica, Cajas de Ahorro, Telefónica y otras empresas. 2162016. Madrid.

IMPRESOS comerciales, cartas timbradas, tarjetas de visita, invitaciones prospectos de propaganda, etc. TALLERES GRAFICOS «Diario de Burgos» calle San Pedro Cardeña, 34. Teléfono 207358 y «Papelería Tagra» calle Vitoria, 13. Teléfono 202852.

Offset

y toda clase de trabajos tipográficos en TALLERES GRAFICOS «Diario de Burgos» Calle San Pedro Cardeña 34, teléfono 207358 y «Papelería Tagra» calle Vitoria, 13 teléfono 202852.

Nuestros teléfonos:

Redacción ... 201280

Admón. ... 207148-49

nuestra PROVINCIA

ARANDA

LA ARANDINA GOLEO AL BEMBIBRE, 5 - 0

En el partido del pasado domingo, jugado en un ambiente frío en cuanto a temperatura se refiere y en un campo en donde muchas zonas se encontraban embarradas, al que no obstante las condiciones climatológicas reinantes acudió bastante público, la Arandina se alzó con la victoria por goleada que francamente no se esperaba, tal y como se desarrollaron los primeros 60 minutos del encuentro.

Arbitró el colegiado salmantino Sr. Martín.

ALINEACIONES

Atlético de Bembibre: Millán; Ismael, Luque, Fino; Lolo, Leoncio; Digón, Roberto, Calleja, Felipe y Paco.

Gimnástica Arandina: Acedo; Requejo, Esteban, Espinosa; Valentín, Mezquita; Rico, Felipe, Tobes, Marce y Jandro.

La primera parte se caracterizó por el bien trazado juego local que pese a el no consiguió el fruto merecido toda vez que no se marcó más que un sólo tanto, insuficiente para garantizar una clara victoria; el tanto que mencionamos se produjo en el minuto 26 a centro de Requejo, toca con la cabeza Tobes y ante el fallo de la defensa visitante es Jandro quien impulsa el balón a las mallas; inaugurando el marcador a favor de los locales; el portero Millán adolecía de sus constantes salidas que en ocasiones le dieron resultado pero que en otras no sucedía así, al dejar desguarnecida la puerta; los visitantes mantenían en punta a Digón, Felipe y Paco que hacían peligrosas arrancadas creando momentos de peligro a la puerta defendida por Acedo; en el 32 registramos un buen tiro de Jandro que tras pegar en el poste entrada en el terreno de juego; en el 36 en un avance de Roberto da ocasión a que Acedo realice una buena parada lanzándose a los pies del jugador atacante; dos minutos después es Paco quien obliga al portero local a detener otro balón; en el 43 un potente tiro de Mezquita pega en el larguero y con esta mínima ventaja se llega al descanso, manteniéndose la incertidumbre sobre el definitivo resultado del partido.

En la continuación, salen los visitantes como una tromba, hábidos del empate, ya que los locales no han conseguido marcar más que ese tanto que figura en el marcador, acosando con sus avances durante quince minutos a los locales; en el 10, el colegiado muestra tarjeta amarilla a Valentín por mano voluntaria; en el 16 se produce en centro de Tobes que remate Felipe parando Millán; en el 20 Piñar en las filas locales sustituye a Jandro que se retira visiblemnete cojeando; en el 21 se tranquilizan los ánimos del público cuando a pase del debutante arandino ante su público, Piñar, Marce tira marcando el 2-0 y dos minutos después, a pase de Mezquita, Rico establece el 3-0 con lo que se respira con más tranquilidad; en el 35 a centro de Mezquita el mismo Rico marca el 4-0; en el 38, Pascual, en las filas locales, sustituye a Felipe; en el 43 el colegiado muestra tarjeta amarilla al delantero centro visitante por protestar una decisión arbitral y seguidamente a centro de Marce, Tobes al rematar a gol cierra la cuenta de goles con el 5-0, con cuyo resultado terminaría el partido.

Al final fue abucheado el colegiado principalmente por los jugadores visitantes y parte del público no conforme con su actuación, similar a los demás árbitros salmantinos que rara vez quedan bien en Aranda.

PERSISTE LA INESTABILIDAD DEL TIEMPO

El domingo, por la mañana, en que se celebraba el III Memorial Julián Miguel Bartolomé, de cross, en el circuito del «Parque Virgen de las Viñas», se caracterizó por el intenso frío, razón por la cual fue presenciado por escaso público.

Hubo seis pruebas que comenzaron, la primera a las once de la mañana y la última a la una. El recorrido era de 11.000 metros.

La tónica de todo el día fue el frío, con conatos de lluvia.

En la noche del domingo al lunes heló fuerte y ayer, lunes, aunque brilló el sol, la temperatura fue muy baja.

LA CONFLICTIVIDAD DE LA N-1

Sigue la conflictividad en la N-1 a su paso por nuestra población, ahora no sólo los días festivos o vísperas de puente, sino cotidianamente.

El pasado sábado vino a acentuarse por la avería ocurrida a un gran trailer, precisamente al entrar en la famosa curva del puente, avería que hubo de ser reparada en el mismo lugar en que se produjo. No hubo víctimas y pasado un largo espacio de tiempo, en el cual la paciencia de los automovilistas se puso a prueba, la circulación pudo regularizarse de nuevo.

OFICIALES ALBAÑILES

SE PRECISAN

EN ARANDA DE DUERO

Inmejorables retribuciones

CONSTRUCTORA ASTURIANA, S. A.

Viviendas Polígono Allendeduero. — Teléfono 500040

DEPORTES

SANCHEZ ARMINIO ARBITRARA EL BURGOS - MADRID

Para dirigir el partido Burgos-Real Madrid, ha sido designado el colegiado santanderino, señor Sánchez Arminio.

El Madridejos lleva encajados más de 100 goles

Madridejos (Toledo) (Alfil).— El C. D. Madridejos, pese a ser el farolillo rojo del cuarto grupo de la Segunda Regional castellana, se ha convertido hoy en noticia al ser el único equipo español que lleva encajados más de cien goles. El gol número 100 le ha conseguido Tendero del Socuéllanos en el encuentro sostenido esta tarde en el que ha vencido el equipo visitante por 1-9.

El guardamente del Madridejos es el portero más goleado 108 goles esta temporada.

LAS QUINIELAS

NO HUBO PLENO EN LA ULTIMA JORNADA...

Los de trece cobrarán más de ocho millones y medio de pesetas cada uno

La quiniela correspondiente a la pasada jornada, ha quedado establecida como sigue:

Español - R. Sociedad ...	1
Elche-Celta	X
Betis-Valencia	X
Santander-Burgos	1
R. Madrid-Sevilla	X
Málaga-Hércules	X
Salamanca - Barcelona ...	1
Ath. Bilbao-At. Madrid ...	2
San Andrés-Valladolid ...	2
Tarrasa-Granada	X
Córdoba - Tenerife	X
Levante-Rayo	X
Pontevedra - Cádiz	2
Castellón-Gijón	1

EL ESCRUTINIO

Madrid (Alfil). — Resultados de las Apuestas Mutuas Deportivas Benéficas, correspondientes a la jornada número 23.

Columnas: 94.054.520.

Recaudación: 705.408.900 pesetas.

55 por ciento de premios: 387.974.895 pesetas.

Reparto provisional.

129.324.965 pesetas, a repartir entre premios de primera categoría con 13 aciertos (provisionalmente 15 columnas a 8.621.664 pesetas cada una).

129.324.965 pesetas, a repartir entre premios de segunda categoría con 12 aciertos (provisionalmente 388 columnas a 333.312 pesetas cada una).

129.324.965 pesetas, a repartir entre premios de tercera categoría con 11 aciertos (provisionalmente 5.334 columnas a 24.245 pesetas cada una).

DETALLES DEL ESCRUTINIO

Madrid (Alfil). — Como se esperaba, no hubo ningún «pleno» de catorce resultados en la jornada vigésimotercera de las quinielas futbolísticas, ya que sus «diez variantes» no las vaticinó ninguno de los apostantes que rellenaron las 94.054.520 columnas que se depositaron en los buzones del Patronato de Apuestas Mutuas Deportivo Benéficas.

El «Pellizco» de los 5 afortunados que acertaron los «trece» aciertos ha sido, por tanto, elevado: a cada uno de ellos les corresponderá 8.621.664 pesetas, que no está nada mal.

Y los algo menos afortunados que en número de 388 han acertado «doce» aciertos, que en ocasiones se quedan sin cobrar o cobran lo mínimo, en esta ocasión se repartirán a razón de 333.312 pesetas.

Y ya, los 5.334 que tuvieron el acierto de poner los signos para pronosticar correctamente once resultados, se tendrán que conformar con 24.245 pesetas.

Para encontrar un caso similar al ocurrido la presente jornada en el que no se ha registrado ningún «pleno» de catorce, hay que remontarse a la novena jornada de la temporada de 1972-73, en la que hubo que acertar ocho variantes.

En aquella ocasión, hace ya cuatro temporadas, los máximos acertantes de trece resultados, que resultaron ser 35, cobraron a razón de 1.840.984.

Es decir, aun cuando se ha duplicado la recaudación, puesto que en la vez anterior se elevó a 351.460.610 pesetas, mientras que ahora ha ascendido a 705.408.900, y que el número de acertantes de trece ha sido casi la mitad —13 los de ahora por los 35 de aquel entonces— hace que las personas que tuvieron la feliz idea de poner los signos correctamente en trece de los catorce partidos que entraron en juego, se han llevado, como decimos antes, la bonita cifra.

Son, pues, quince los nuevos millonarios gracias a las quinielas del fútbol.

Millones de seres humanos mueren víctimas de hambre — Si tú eres cristiano no puedes contemplar pasivamente este hecho — Haz lo que puedas para remediarlo. —

Un quinielista mirandés posee un boleto con dos columnas de 13, ocho de 12 y doce de 11

Le corresponderán en total más de veinte millones

El afortunado pronosticador es el propietario del "Mesón La Picota"

La quiniela correspondiente a esta jornada pasará a la historia por la seria de variantes que ha deparado (diez en total) y los problemas que ha planteado a los pronósticadores, hasta el punto de que no ha existido ningún «lince» capaz de acertar los catorce.

Solamente han aparecido 15 columnas con trece aciertos y de éstos, dos han sido rellenados en un mismo boleto por un industrial mirandés, llamado don Angel García Arteaga, propietario del «Mesón La Picota», sito en la calle Lafuente. El Sr. García Arteaga es natural de Labastida (Alava), si bien lleva ya varios años establecido en la localidad mirandesa.

Habitualmente acostumbra a jugar un boleto múltiple de 32 columnas y en éstas ha conseguido nada menos que dos de trece, ocho de doce y doce de 11, pues los diferentes pronósticos iban relacionados. Con ello consigue un espléndido premio que supera algo los veinte millones de pesetas.

Anoche tratamos de hablar con el Sr. García Arteaga, a fin de inquirirle algún pormenor en torno a la forma en que había percibido la inspiración para rellenar esa quiniela de forma tan clarividente; pero no pudimos conseguirlo, ya que el Sr. García Arteaga y su señora, habían abandonado el domicilio de su propiedad, a fin de librarse un poco del asedio que origina este tipo de hechos.

Sin embargo, la noticia nos fue confirmada en diversos lugares y aún en el propio establecimiento del afortunado pronosticador.

Enhorabuena.

EMPRESA NACIONAL FABRICANTE Y DISTRIBUIDORA DE CONOCIDA MARCA DE PRODUCTOS DE GRAN CONSUMO EN EL RAMO DE LA ALIMENTACION, LIDER EN EL MERCADO ESPAÑOL, BUSCA PARA LA ZONA DE BURGOS

VENDEDORES

BUSCAMOS:

—Personas que deseen formarse un sólido porvenir, tanto económico como profesionalmente, en una empresa de prestigio, con alto índice de expansión en toda España.

—Buena presencia y formación humana que garanticen una correcta relación con los clientes de nuestra Empresa. Libre servicio militar. Permiso de conducir. Plena dedicación y dispuestos a trabajar en equipo con metodología y orden.

OFRECEMOS:

—Importante remuneración fija, más incentivos.

—Incorporación a la plantilla de la Empresa, S. Social y otras ventajas sociales. Vehículo y gastos de gestión.

—Empresa sólida de gran expansión con auténticas posibilidades de promoción profesional, mediante cursos iniciales y formación continua a cargo de la Empresa.

SELECCIONARA LA PROPIA EMPRESA

Interesados, pidan hora para entrevista personal, llamando mañana, miércoles, día 16, al Tf. 206943 de BURGOS, de 10 a 2 y de 4 a 7 horas.

Atiende: SR. SANJOSE

GARANTIZAMOS ABSOLUTA RESERVA

(Rf. O. C. 8.404)

Papelería IAGRA

FOTOCOPIAS EN EL ACTO

Vitoria, 13 Teléfono 20 28 52 BURGOS

RESTAURANTE

MESON DEL CID

permanecerá

CERRADO

por vacaciones del personal

HASTA EL PROXIMO DIA 28 DE FEBRERO

BANCO INDUSTRIAL DE PRIMERA LINEA

NECESITA

DIRECTOR DE SUCURSAL

Los candidatos deberán tener edad superior a 26 años, debiendo estar dispuestos a residir en capitales de provincia importantes, BURGOS entre ellas.

SE VALORARAN:

—La experiencia en áreas comerciales de los sectores bancario, financiero y seguros, preferentemente.

—La titulación superior: Económicas, Empresariales, Derecho o similares.

SE OFRECE trabajo en equipo a alto nivel con posibilidades de promoción derivadas de la propia expansión del Banco.

REMUNERACION NEGOCIABLE HASTA 1.300.000 PTAS. ANUALES

con posibilidad de considerar otro tipo de aspiraciones económicas según valía de los candidatos.

Proceso de selección personal tratado confidencialmente.

Los interesados deberán remitir "curriculum vitae" y expediente académico completo al Departamento de Personal. Apartado núm. 50.575 MADRID, indicando referencia.

Los empleados del Banco conocen la publicación de este anuncio.

(Ref. M. N. 114/77)

PARA LOS QUE NO TIENEN CONFIANZA. EN COCHES USADOS TENEMOS COCHES USADOS DE CONFIANZA.

Coches de todos los precios, de todas las marcas, revisados y con tres tipos de garantía.

Si Vd. es de los que no tienen confianza en los coches usados, tenemos para Vd. coches usados de confianza.

Coches usados nuevos.

Auto - Ocasión LOS VADILLOS

Compra - Venta

COCHES USADOS NUEVOS

CALLE MELCHOR PRIETO N.º 9 (domicilio y teléfono) 228786

Con la garantía Citroen

CRUYFF, SUSPENDIDO POR TRES PARTIDOS

Reunión extraordinaria y marathoniana celebrada por el Comité de Competición

Tres jugadores del Málaga confirmaron que existió el insulto

Madrid (Alfil).— El jugador del Club de Fútbol Barcelona, Johan Cruyff, fue sancionado por tres partidos, según acuerdo adoptado por el Comité de Competición en su reunión de esta noche.

Esta sanción implica la pérdida de compensación contractual del jugador correspondiente a las tres semanas, así como una multa de tres mil pesetas.

El partido de ayer, domingo, Salamanca - Barcelona, le cuenta al jugador en la sanción, que puede ser recurrida en el plazo de tres días al Comité de Apelación.

DETALLES DE LA REUNION

Madrid (De nuestra Redacción). — Cruyff ya tiene sanción, tras la reunión extraordinaria y marathoniana del Comité de Competición reunido prácticamente durante todo el día de hoy, este ha acordado:

«Suspender por tres partidos oficiales, con pérdida de su compensación contractual correspondiente a tres semanas y multar con 30.000 pesetas a Cruyff.

Dentro de los tres partidos de esta sanción entra el partido Salamanca - Barcelona disputado el pasado domingo y en el no intervino el jugador holandés. Cruyff tendrá que ver desde la grada los dos próximos partidos que dispute su equipo. Se trata de los encuentros que ha de disputar el club azulgrana frente al Athletic de Bilbao y al Atlético de Madrid, ambos partidos importantes sobre todo el último en el que el Barcelona se enfrenta al actual líder.

Contra la presente resolución podrá interponerse recurso ante el Comité nacional de Apelación en el plazo de tres días hábiles a contar desde el siguiente al día en que se notifique la misma.

— oOo —

A la una y media de la tarde empezaron a llegar los miembros del Comité de Competición a los locales de la Federación Española. Primero lo hizo el señor Plaza y a los cinco minutos el señor Camacho, presidente del citado Comité.

A las tres y media y en contra de lo que estaba previsto en un principio llegaron a la Federación Española los cuatro jugadores del Málaga citados por el Comité de Competición. Se trata de Aráez, Requejo, Vilanova, y Castronovo. Poco después sube Aráez a la sala de juntas para declarar ante los miembros del Comité.

Después de diez minutos baja Aráez y sube su compañero Requejo. Una vez que éste ha bajado sube Vilanova y posteriormente Castronovo. Después de declarar estos cuatro jugadores individualmente, lo hicieron otra vez todos ellos juntos. A las cinco menos cuarto de la tarde abandonaron los locales de la Federación Española, con caras largas y un tanto contrariados porque pensaban que este asunto no iba con ellos. Ante las preguntas de los numerosos periodistas presentes, los jugadores malagueños no respondieron a ninguna, porque al parecer tenían la orden de su club de que no era conveniente hacer declaraciones.

A primeras horas de la tarde se comunicó urgentemente al señor Viza, miembro catalán del Comité de Competición que acudiera a Madrid porque se trataría de dar hoy una solución definitiva al caso Cruyff. A las ocho de la tarde, se reúne de nuevo el Comité de Competición, reunión demasiado larga pues, hasta las once y cuarto no concluyó.

Al final de la misma bajaron de la quinta planta los cinco miembros del Comité de Competición y el secretario del mismo, señor Vara de Rey quienes fueron asaltados por los periodistas. Ante nuestro asombro, y después de estar todo el día esperando sus declaraciones, el presidente del citado Comité, señor Camacho, dijo que no habría rueda de Prensa.

«Todo está muy claro —nos dijo— huelga todo tipo de comentarios porque todo está reseñado en la nota que les hemos entregado, léansela y saquen las conclusiones que quieran. Estoy muy cansado y no puedo hacer más decalraciones. «Después nos dijo el señor Camacho que no se ha tratado el tema del partido Athletic de Bilbao - Atlético de Madrid y que la próxima reunión del Comité quizás se celebre el jueves próximo.

Por su parte el señor Viza, miembro del Comité de Competición nos dijo:

«Hemos tenido muy en cuenta las declaraciones de los jugadores citados anteriormente, pertenecientes al Club Málaga».

Al parecer, tres de los cuatro jugadores malagueños dijeron ante el Comité de Competición que escucharon perfectamente el insulto de Cruyff al señor Melero, insulto que está reflejado en el acta del partido. El cuarto jugador malagueño dijo que no había oído nada.

Por su parte el señor Plaza, presidente del Comité Nacional de Arbitros, nos dijo que éste Comité no tiene porqué pronunciarse sobre el asunto del señor Melero:

«Es este colegiado el que tiene que definirse. A mí no me ha dicho nada, pero según he leído en la Prensa quiere dejar el arbitraje». Según nos dijo asimismo el señor Plaza, «no hay ningún boicot de los árbitros castellanos».

ENRIQUE LOPEZ

INCIDENTES EN SAN MAMES

Al final del partido entre los dos Atléticos hubo un tumulto impresionante y algún herido

El presidente del Club bilbaíno hace responsable de los hechos a la Federación y al Colegio Central de Arbitros

Bilbao (Alfil). — El árbitro, cuando transcurrían 3 minutos, 4- segundos más del tiempo reglamentario, buscó la oportunidad de silbar el final del partido, justamente cuando se encontraba muy próximo al túnel del vestuario, debajo de la tribuna central, mientras recibía impactos de alguna almohadilla, pero siendo en ese instante protegido por el delegado de campo y fuerza pública.

Inmediatamente de terminado el partido, se originó un tumulto impresionante detrás de la tribuna central, no solamente por protestar la actuación de Guruceta, sino que muchos de los participantes gritaron «fuera el presidente» y de alguna manera pretendieron introducirse en el palco presidencial, donde estaba reunida la Junta directiva, cuyos miembros presenciaron el partido.

Tanto la Fuerza Pública como los empleados de la tribuna esperaron unos seis minutos a que la manifestación de protesta se acallara por sí sola y al no suceder así, la Fuerza Pública se vio obligada a intervenir, tanto dentro del mismo estadio como fuera de él. Una mujer fue asistida de urgencia en el botiquín del club por miembros de la Cruz Roja. Otras varias personas se quejaban de los golpes recibidos durante el tumulto.

DECLARACIONES DEL PRESIDENTE DEL ATHLETIC

Bilbao (Alfil). — El presidente del Athletic de Bilbao, Eguidazu, declaró a "Alfil":

—Lo acontecido en San Mamés ha sido muy desagradable. Responsabilizo de todo lo ocurrido a la Real Federación Española de Fútbol y al Comité Nacional de Arbitros, puesto que, desde que se conoció la decisión de que el señor Guruceta iba a arbitrar este partido en San Mamés, se consideraba inconveniente la presencia de este colegiado para tal encuentro, dado el altercado o incidente habido en San Mamés con anterioridad.

"Ello motivó —dijo el presidente— que la junta directiva del Athletic Club, por tres veces durante la semana, solicitase de los citados estamentos nacionales que Guruceta fuese reemplazado, a lo que contestó el señor Plaza que no. Entonces, la junta directiva, ante esta negativa, aseguró tajantemente que, en el supuesto de que Guruceta promoviese un altercado, los únicos responsables serían los dirigentes de la Federación y del Comité de Arbitros".

PROBLEMA ARBITRAL TAMBIEN EN MALAGA

Málaga (Alfil). — Un alboroto considerable se organizó en los alrededores de los vestuarios terminado el encuentro en el estadio de la «Rosaleda» entre el Club Deportivo Málaga y el Hércules de Alicante, que terminó con el resultado de empate a uno.

Numerosos espectadores se concentraron en torno a la caseta del árbitro del encuentro, señor López Cuadrado, mirando por la ventanilla que da a la caseta.

Algunos de esos espectadores dijeron que el árbitro o uno de los miembros del equipo arbitral había hecho un gesto soez, por lo que se formó el consiguiente barullo, que dio lugar a contactos entre la fuerza pública y el delegado de campo.

Posteriormente el señor López Cuadrado negó rotundamente que tal gesto se hubiese registrado y añadió que tanto él como sus compañeros se habían refugiado en la habitación contigua para evitar la observación de que eran objeto por parte de los aficionados.

BILBAO: CINCO HERIDOS TRAS EL PARTIDO

Bilbao. (De nuestra Redacción). — Cinco personas, al menos, debieron ser asistidas el domingo en la sala de Prensa del campo de San Mamés, a consecuencia de las «cargas» efectuadas por la Policía Armada para dispersar a las decenas de enfurecidos «hinchas» que pretendían agredir al árbitro del encuentro Athletic de Bilbao-Atlético de Madrid, señor Guruceta.

La labor del colegiado es censurada unánimemente por la Prensa vizcaína. «El Correo Español-El Pueblo Vasco» señala que Guruceta vino a San Mamés dispuesto a montar su show ante las cámaras de TV. con premeditación y alevosía, «dispuesto una vez más a darle un golpe bajo al Athletic. Por eso desplegó toda su proverbial chulería, provocando la reacción del nervioso extremo zurdo rojiblanco. Casi, casi, para ser más gráficos, cabe decir que Guruceta tiró de la lengua a Rojo I».

Para este diario «nunca hasta el domingo había sido testigo la histórica «catedral» bilbaína de los graves incidentes registrados el domingo». Y afirma: «Esto se acaba. Así, poco nos va a durar como deporte, lo que hace ya tiempo pasó a ser negocio para los más listos o los más influyentes».

El resto de los cronistas juzga también duramente la labor de Guruceta.

PREOCUPACION DE LA D. N. D. POR LOS HECHOS OCURRIDOS

Estima que atentan de forma muy grave contra la normal convivencia deportiva

Orden para que se instalen vallas o fosos en los campos españoles de fútbol, de categoría nacional

Madrid (Alfil). — Se ha reunido hoy con carácter extraordinario la comisión directiva de la Delegación nacional de Educación Física y Deportes.

Al final de la reunión, se ha hecho pública la siguiente nota:

«La delegación nacional de Educación Física y Deportes, sin perjuicio de las competencias que de modo directo corresponden a la Real Federación Española de Fútbol, ante los incidentes que en las últimas jornadas vienen produciéndose y en defensa de los valores que deben predominar en toda actividad deportiva, hace las siguientes manifestaciones:

1. — Lamenta profundamente los hechos, ya que atentan de modo muy grave a la normal convivencia deportiva.

2. — Este organismo, ante la situación creada y sin que ello suponga la renuncia a adoptar medidas extraordinarias que fuera necesario, hace un llamamiento a todos los implicados en el mundo del fútbol, a fin de que en el futuro prevalezcan la moderación y los criterios deportivos en las competiciones y comentarios, de modo que pueda superarse sin mayores perjuicios para el deporte el actual momento conflictivo.

VALLAS O FOSOS EN LOS CAMPOS ESPAÑOLES

Madrid (Alfil). — Como consecuencia de los graves incidentes registrados últimamente en los campos de fútbol españoles y que han originado fuertes alteraciones, la Federación Española ha dispuesto la instalación de vallas o fosos, en fecha inmediata, en los campos de juego de categoría nacional, según la siguiente nota informativo facilitada a "Alfil" por la propia Federación y que dice lo siguiente:

"La Real Federación Española de Fútbol, a la vista de la petición que le ha formulado el Comité Nacional de Competición, ha decretado, con carácter de urgencia, que por los clubs de categoría nacional se proceda a la instalación en sus recintos deportivos de vallas, fosos, o cualquier otro elemento de separación entre sus campos de juego y el lugar destinado al público, debiendo ponerse cada club afectado en contacto con la Federación para ultimar esta orden en la forma más conveniente".

Lea Vd. siempre

Diario de Burgos

IBERDUERO, S. A.

DISTRIBUCION BURGOS

Teniendo que realizar trabajos de construcción en esta capital efectuaremos, previo conocimiento y autorización de la Delegación de Industria, dos interrupciones en el suministro de energía eléctrica el día 16 del actual, la primera de 8,30 horas a 11,00 horas y la segunda desde las 16,30 horas hasta las 18,00 horas, aproximadamente, al centro de transformación denominado:

ARZOBISPO CASTRO

El corte anunciado afectará a todos los abonados en cuyo recibo figure, como Sector el número 499.

En caso de realizarse los trabajos antes de la hora indicada, se restablecerá el servicio sin previo aviso.

SE ALQUILA

Sala de Fiestas

EN VILLARCAYO

POR NO PODER ATENDER

Interesados llamar TELEFONO 109

VILLARCAYO (Burgos)

DEPORTES

Murió de un ataque el máximo tramposo del boxeo de todos los tiempos: Johnny Burns

Envenenó a Uzcudun la víspera de su combate con Joe Louis

Nueva York (Servicio especial por Michael Crosby). — El más grande munidor de combates de boxeo en Norteamérica, Johnny Burns ha fallecido en el gimnasio de Pete Labruna de un ataque cardíaco a los 75 años de edad. Este personaje era el encargado de preparar a todos los boxeadores extranjeros precedidos de buena fama que llegaban a Norteamérica y les proponía el ya clásico «tongo». Si el boxeador no aceptaba, entonces era víctima del silencio, no hacía un sólo combate, se moría de hambre. Si lograba boxear y vencía, se llegaba incluso a intoxicarle para que perdiera fuerzas la víspera del combate. Por otra parte, Burns se quedaba con la mayor parte de la bolsa, metía a los púgiles en gastos para que siempre dependiesen del organizador o del mánager vendido a éste, de manera que al final acababa regresando a su país sin cinco céntimos en el bolsillo, vencido, roto y medio muerto. Claro es que hubo excepciones de hombres de primera clase, como el español Paulino Uzcudun o el francés Carpentier, pero fueron pocos.

Paulino Uzcudun declaró una vez en un diario católico americano de Nueva York, allá por el año 1936, que nunca trabajaba para sí mismo sino para algún gran hombre de negocios boxísticos. En este caso era Tex Rickard. Este había llegado a Estados Unidos desde Hungría allá por 1895. Era un judío pobre que se disfrazó de americano de origen inglés, cambió de religión incluso. Cuando murió, Tex Rickard dejó 28 millones de dólares después de haber vivido bien, fumando magníficos cigarros puros y vistiendo como un gangster elegante con sombrero de pala de 100 dólares, cantidad inusitada entonces para tal prenda de cabeza.

Fue Burns el que envenenó a Uzcudun la víspera del combate de éste, a primeros de 1936 frente a Joe Louis. Si bien el vasco estaba ya un tanto pesado, todavía podría dar un disgusto a Louis. Este era una mina para Rickart. No había por consiguiente, que dejarlo perder. Así, Uzcudun tomó una comida en la cual habían vertido un producto químico que quitaba fuerzas. El vasco salió sin sospechar, por pundonor, y perdió el combate por K. O. El primero y último K. O. de su existencia. Lo mismo hizo Burns con Primo Carnera, el «negocio» de Mussolini, propagandista del fascismo sin saberlo, y también actuó del mismo modo con Schmelling, el formidable boxeador alemán a quienes apenas se pudo vencer.

No es extraño que el boxeo esté tan podrido en Norteamérica, donde siempre ha existido individuos como Burns, capaces de todo, siempre al servicio de los grandes hombres del negocio boxístico. Burns puede ser calificado de «gran proveedor de muñecos rotos», y como «muñeco roto» ha caído en un gimnasio con el corazón reventado.

Y nadie crea que este gangster era un hombre simpático, sino todo lo contrario. Era un ser despreciable, antipático y lamentable, capaz de robar a un boxeador su juego de toallas, como se lo hizo a Rocki Graziano o una cartera con 500 dólares y el pasaporte como lo hizo a Marcel Cerdán. Un hombre nefasto. A un muerto, paz, pero hoy es un buen día para el boxeo americano y también para el mundial. La Federación de Boxeo de Nueva York ha anunciado que no se dará por enterada de semejante defunción.

VUELTA A ANDALUCIA

Thurau ganó las etapas del domingo y de ayer

Córdoba (Alfil).— El corredor Dietrich Thurau, que milita en las filas del equipo holandés «Ti Raleigh», ha sido el vencedor de la tercera etapa de la XXIV Vuelta ciclista a Andalucía, disputada hoy entre Montilla y Córdoba, con un recorrido de 120 kilómetros.

El vencedor, que se impuso al «sprint», invirtió en el recorrido un tiempo de tres horas ,veinte minutos y cinco segundos, a una media de 35,985 kilómetros por hora.

Dietrich Thurau, que vestía ya el maillot de líder, por la victoria del domingo, ha aumentado con la victoria de hoy su ventaja sobre sus inmediatos seguidores.

CLASIFICACION DE LA ETAPA

Montilla (Alfil).— Clasificación individual de la tercera etapa, Montilla-Córdoba, de la XXIV Vuelta ciclista a Andalucía.

1.—Dietrich Thurau, «Ti Raleigh», 3-19-55, con bonificación.
2.—Pierino Gavazzi «Joly-Cerámica», 3-19-59, con bonificación.
3.—Thaler «Teka», 3-20-02, con bonificación.
4.—François Van Vlierberghe «Flandria», 3-20-05.
5.—Josef Van de Poel «Flandria».
6.—Daniel Versplancke «Flandria».
7.—Mazuela «Novostil».
8.—Verschuere «Flandria».
9.—Perurena «Kas».
10.—Kuiper «Ti Raleig», todos en el mismo tiempo que Van Vlierberghe.

LA GENERAL

Montilla (Alfil).— Clasificación general después de la tercera etapa.

1.—Dietrich Thurau «Ti Raleigh», 9-41-28.
2.—Perurena del «Kas», en 9-42-33.
3.—Daniel Versplancke «Flandria», 9-42-42.
4.—Hennie Kuiper, «Ti-Raleig», 9-42-44.
5.—José González Linares «Kas», M. T.
6.—Giovanni Battaglin «Joly-Cerámica», 9-43-11.
7.—Pierino Gavazzi «Joly-Cerámica», 9-43-14.
8.—Klaus Thaler «Teka», 9-43-16.
9.—José Luis Viejo «Kas», mismo tiempo.
10.—Henk Lubbeding «Ti Raleigh», 9-41-21.

FUTBOL AFICIONADO

Campeonato nacional de Cajas de Ahorros Confederadas

Amplia derrota del equipo local

Tal como habíamos anunciado el domingo se disputó en el campo del complejo benéfico social de la Diputación, en Fuentes Blancas, el primer partido de la fase de sector correspondiente al V Campeonato de España de Cajas de Ahorros Confederadas. Compitieron en él los equipos representativos de las Cajas de Ahorros Municipales de Pamplona y Burgos, que presentaron las siguientes alineaciones:

Pamplona. — Egües; Ullate, Echeverría, Azcona; Egües II, Lanciego; Olleta, Tirapu, Goñoyen, Barberena y Crespo.

Burgos. — Martínez; Perosanz, Manzano, Delgado, Gamarra, Gallega (Javi), Miguel-Angel (Páramo), Lafont, Arribas, Goyo y Cires.

Tratándose de compañeros y en fin de cuentas amigos, los prolegómenos fueron auténticamente campeoniles. Intercambio de banderines, saque de honor a cargo de una joven dama empleada en la entidad bancaria local, que fue obsequiada con flores, abundancia de fotógrafos y numeroso público, a pesar del mal tiempo reinante.

Después, el enfrentamiento deportivo y la notable diferencia entre los contendientes. Al parecer, los de casa han confiado en su juventud y buenos deseos, mientras que los navarros se han tomado la cosa muy en serio y entrenan y actúan como cualquier equipo que se precie. De este modo se explica que sus aspiraciones sean máximas.

Durante el primer tiempo, los locales mantuvieron el empate a cero, derrochando muchas energías, demasiadas, porque, además, tenían el viento de cara. Así es que en la segunda parte pasó lo que tenía que pasar. Los navarros, evidenciando su mejor preparación fueron imponiéndose con la suficiente claridad como para batir seis veces a Martínez, por mediación de Goñoyen (2), Olleta (2) y Egües II (2), mientras que los de casa lo conseguían una sola vez, por obra de Javi.

Sin duda, esta lección será bien aprovechada por nuestros representantes, a los que imaginamos ya sometidos a entrenamientos intensivos, porque, dicho sea de paso, no o dan todo por perdido.

EL LAREDO CONVOCA A TODOS LOS CLUBS DE III DIVISION DE FUTBOL

Laredo (Santander) (Alfil). — El Club Deportivo Laredo ha convocado a todos los clubs de Tercera División a una reunión en los locales de la Federación Española de Fútbol en Madrid con el fin de tratar y juzgar los últimos acuerdos del Comité de Competición.

La reunión se celebraría el próximo jueves a las cinco de la tarde y están invitados, además de los presidentes de los clubs de Tercera División, los señores Porta, presidente de la Federación Española de Fútbol, Vara de Rey, secretario del Comité de Competición, Borrachero, delegado de los clubs de Tercera División, con derecho a voto por ser presidente del Castilla y toda la Prensa deportiva.

Los señores Porta y Vara de Rey irían como observadores, sin derecho a voz ni voto y su asistencia sería voluntaria.

BANCO DE FOMENTO, S. A.

Bonos de Caja de Banco Industrial de León, S. A.

(hoy, Banco de Fomento, S. A.)

"EMISION MARZO DE 1976"

PRIMERA CONVERSION PARCIAL EN ACCIONES DE BANCO DE FOMENTO, S. A.

Se comunica a los señores tenedores de bonos de caja de esta emisión que, de conformidad con las condiciones de la misma, estipuladas en escritura pública otorgada en León, el día 10 de Marzo de 1976, ante el Notario don Miguel Cases Lafarga, con el número 609 de su protocolo, y con los acuerdos adoptados por la Asamblea General del Sindicato de Tenedores de Bonos de Caja de esta emisión, celebrada el día 28 de Agosto de 1976, pueden optar a la conversión parcial de dichos bonos en acciones de Banco de Fomento, S. A. durante el período comprendido entre el 15 de Febrero corriente y el 15 de Marzo próximo, mediante la entrega de cuatro bonos Banco Industrial de León, S. A. con derechos B, C, D y treinta y dos derechos de la letra A, recibiendo a cambio el tenedor dos acciones de Banco de Fomento, S. A. de 500 pesetas nominales cada una, valoradas al tipo de 400 por 100, que disfrutarán de los mismos derechos políticos que las actualmente en circulación, participando en los beneficios sociales desde el día 15 de Marzo de 1977.

El derecho de conversión, representado por el cupón letra A, será negociable en la Bolsa de Madrid durante el período comprendido entre el 15 de Febrero corriente y el 15 de Marzo próximo, finalizado el cual quedará sin efecto ni valor alguno.

El cupón de interés número 2, correspondiente a los bonos que se amorticen por conversión, será pagado a su vencimiento, es decir, el día 15 de Marzo de 1977.

Aunque la fecha fijada para esta primera conversión es el día 15 de Marzo de 1977, los señores tenedores de bonos deberán presentar los títulos y derechos necesarios para el canje, entre el 15 de Febrero corriente y el 15 de Marzo próximo, en cualquiera de nuestras oficinas de Madrid, Barcelona, Benavente, Bilbao, Burgos, Castellón, La Coruña, León, Logroño, Málaga, Murcia, Oviedo, Palencia, Palma de Mallorca, Ponferrada, Salamanca, San Sebastián, Sevilla, Valencia, Valladolid, Vigo, Vitoria, Zomora y Zaragoza.

Madrid, 10 de Febrero de 1977. — EL SECRETARIO GENERAL.

GANE VD CON Claro Sol

producimos limpieza

PULIDO CRISTAL OBRAS — MOQUETAS MANTENIMIENTO GENERAL

1 AT. MADRID-ESPAÑOL	1	X	2
2 REAL SOCIEDAD-ELCHE	1	X	2
3 CELTA-BETIS	1	X	2
4 VALENCIA-LAS PALMAS	1	X	2
5 ZARAGOZA-SANTANDER	1	X	2
6 BURGOS-REAL MADRID	1	X	2
7 SEVILLA-MALAGA	1	X	2
8 HERCULES-SALAMANCA	1	X	2
9 BARCELONA-AT. BILBAO	1	X	2
10 JAEN-TARRASA	1	X	2
11 GRANADA-CORDOBA	1	X	2
12 TENERIFE-CORUÑA	1	X	2
13 HUELVA-OVIEDO	1	X	2
14 CALVO SOTELO-LEVANTE	1	X	2
APUESTAS	1.ª		

remítanos esta quiniela HOY MISMO indicando su nombre y dirección en carta certificada

Teléfono 201440 · Edificio Edinco, 701 Burgos

¿Dispone de tiempo libre?

Auto-Escuela ARSENIO

LE OFRECE:

- **La posibilidad de integrarse en su red comercial.**
- **Trabajo relacionado con el "mundo" del automóvil.**
- **Interesantes y variadas perspectivas.**

Interesados, dirigirse antes día 17 a:

AUTO-ESCUELA ARSENIO

San Lesmes, 18 — Vitoria, 190

Tfno. 209501 — Tfno. 229760

(SEAF/PPO 1.413)

DEPORTES

Primera Regional Preferente

Burgos Promesas, 4 - Peñaranda, 2

El segundo tiempo deslució lo realizado por los burgalesistas en el primero

El domingo fue uno de los días que menos público hemos visto en "El Plantío". Salió tan desapacible, que pudo constituir motivo suficiente para que algunos aficionados —a estos partidos nunca van muchos— prefirieran quedarse en casa.

Se enfrentaban el Burgos Promesas y el Peñaranda. Un conjunto, —el local— en vena de aciertos, y otro, —el visitante— que había defraudado en la jornada anterior y que, a juzgar por los resultados, baja considerablemente cuando actúa fuera de casa. Este mismo contraste quedó de manifiesto sobre el embarradísimo terreno de juego del campo de fútbol municipal, donde los burgalesistas se mostraron netamente superiores, hasta el punto de hacernos presagiar una goleada de escándalo, dado que llegaron al descanso con ventaja de cuatro goles a cero y que tres de esos goles habían sido logrados entre los minutos 38 y 41 del primer tiempo. Era tal la diferencia de fuerza y de juego con que unos y otros se desenvolvían sobre el barro, que esa misma superioridad, unida a la ventaja adquirida en el marcador, pudo contribuir a que en la segunda parte, los de casa salieran un tanto confiados. Tampoco hay que descartar la posibilidad de que el esfuerzo realizado en el primer período le acusaran algunos jugadores burgaesistas en el segundo. El caso es que tras el descanso, aunque siguieron luchando con entusiasmo, su rendimiento fue bien distinto. No se anotaron nuevos tantos y, para colmo, bastó el lanzamiento de dos faltas —una de ellas penalty, que a nosotros nos pareció discutible— para que los salmantinos convirtiesen en un resultado discreto lo que llevaba camino de transformarse en goleada de estrépito.

La primera alteración en el marcador se produjo a los tres minutos. Tasio se internó en posición de extremo derecho y su centro, después de fallar un defensa contrario el despeje, fue rematado certeramente por Marcial. A punto estuvo de llegar el segundo en el minuto 17. López pasó el balón a Baranda y el centro de éste, muy cerrado, le cabeceó Marcial con potencia, pero demasiado cruzado, haciendo que la pelota saliese fuera junto al poste. A renglón seguido se produciría el único contrataque verdaderamente peligroso del Peñaranda, que terminó con envío de Fidel, cuando Llorente se encontraba prácticamente batido. Pero, Merino salvó la situación despejando in extremis.

Buena parada del meta salmantino, a testerazo de Tasio en el minuto 25, y segundo gol del encuentro, cuado se cumplen 38. Es fruto de un avance realizado a trompicones, en el que intervienen Tasio, Baranda y finalmente Maldonado, que es quien bate al meta contrario Marce. Dos minutos más y nueva diana, esta vez a cargo de Baranda, en potente disparo con la derecha, desde fuera del área. El balón bota ante el portero visitante, cuando se dispone a cogerle y se cuela como un obús.

El cuatro a cero se le anota ese peón de brega extraordinario que Quique está demostrado ser. La jugada tiene su origen en un córner lanzado por Baranda y que Tasio remata con la cabeza. Rechaza el defensa derecho salmantino Victorino y el balón termina por llegar suelto a Quique, quien le eleva, desde fuera del área y por encima de Marce, cuya intervención resulta infructuosa.

Completan las anotaciones de este primer tiempo las efectuadas en los minutos 15 y 45, al serles mostrada la tarjeta amarilla, primero a Emiliano y después a Quique, por entrar con cierta dureza a Marcial y Fidel, respectivamente.

Era lógico que el optimismo local se desbordase durante el descanso. ¿Cuántos goles más se producirían en el segundo tiempo? Porque, probablemente, todos dábamos por seguro que llegarían. Y no por parte forastera precisamente. Pero nos equivocamos. Es verdad que siguieron dominando los de casa, pero también los salmantinos replicaron en mayor número de ocasiones. Quizá se llevaba en demasía el juego por el centro, que es donde está el barrizal a todo lo largo del campo.

Tras sendos disparos de Tasio y Baranda, en los minutos 7 y 12, desviado el primero y detenido por Marce el segundo, en el minuto 15 subiría al marcador el primer gol del Peñaranda. Fidel, interior derecho salmantino se internaba junto a la línea de córner y Merino le salió al paso, pareciéndonos que fue bien, al balón. Pero cayó al suelo el jugador visitante y el árbitro, el vallisoletano señor Maestro señaló penalty. Le lanzó Martín, despejó Llorente y el propio Martín, antes de que los demás reaccionasen y de que Llorente tuviera tiempo de rehacerse introdujo el balón en la portería local.

En el minuto 20, José Manuel y Nicolás sustituyen a Javi y Alfonso, respectivamente, en las filas peñarandinas. Nueve minutos más tarde, Nicolás sería amonestado mediante la tarjeta amarilla, por entrar con dureza a un contrario. En el minuto 32 se retira Tasio, entrando en su lugar Renuncio A los 39, el árbitro señala falta contra el Burgos Promesas, en las proximidades del área. Ramón cede la pelota en corto a Fidel y el chutazo de éste bate a Llorente por segunda vez.

Insistimos en que el juego había variado por ambas partes. En sentido más negativo para los locales, por supuesto.

En el minuto 43, Mariano cede su puesto a Sevilla y a falta de un minuto para el final hay también tarjeta amarilla para Mariano por cortar el avance de un contrario sujetándole con el brazo.

Analizando actuaciones hemos de reconocer que los burgalesistas estuvieron bien, aunque nos parece que pudieron haberlo hecho aún mejor. Por encima de las individualidades, —que las hubo—, vamos a destacar al equipo, en vista de que el conjunto está respondiendo como tal.

El Peñaranda no hizo nada realmente destacable, a no ser la jugada ya descrita del primer tiempo y las que originaron los dos goles en el segundo.

Buena labor, en líneas generales, la del árbitro, que pudo apreciar mejor que nosotros el que hemos considerado dudoso penalty.

Alineaciones:

Peñaranda. — Marce; Vitorio, Javi (José Manuel), Martín, José Luis I, Emiliano, Alfonso (Nicolás), Fidel, Ramón, Moro, José Luis II.

Burgos Promesas. — Llorente; Cipri, Javi, Merino, López; Maldonado, Quique, Marcial; Mariano (Sevilla), Tasio (Renuncio), Baranda.

VICTOR MANUEL

VISPERAS DE LA VISITA DEL DELEGADO NACIONAL DE DEPORTES, A BURGOS

Estamos ya ante las vísperas de la visita del delegado nacional de Educación Física y Deportes, D. Benito Castejón, a nuestra ciudad. Llegará acompañado por el director de Promoción, general Ordovás.

Como es sabido, su visita está relacionada, fundamentalmente, con los convenios a firmar con el Ayuntamiento y la Diputación, a fin de poner en marcha algunos de los proyectos de instalaciones deportivas, más apremiantes, tanto en la ciudad como en la provincia.

A tal fin, la visita del delegado nacional de Deportes estará dedicada por la mañana a cumplimentar a las primeras autoridades y acto seguido a la firma de tales convenios.

La tarde la dedicará a visitar diferentes instalaciones y especialmente los campos de «Pallafría» y el solar donde irá ubicado el Polideportivo Municipal, en «El Capiscol».

Posteriormente, alrededor de las siete y media de la tarde, se reunirá con el pleno de la Junta de Educación Física y Deportes, en el Salón de Estrados del Palacio de la Diputación.

A las nueve y media de la noche asistirá a la «Gala del Deporte», que tendrá por marco la piscina cubierta de la Ciudad Deportiva. Existe gran animación para asisitr a esta fiesta en la que serán proclamados los mejores deportistas burgaleses de la temporada 1976 y se harán entrega de otras recompensas.

Con relación a esta visita, la Excma. Diputación celebró recientemente una sesión plenaria para fijar las cantidades de su aportación y hoy lo hará el Excmo. Ayuntamiento, a fin de establecer las bases del convenio que serán firmadas entre las citadas Corporaciones y la Delegación Nacional de Educación Física y Deportes.

EL GROMBER CAMPEON PROVINCIAL DE VOLEIBOL

En el campeonato provincial de voleibol, Copa de España, el Gromber se anotó un claro triunfo sobre el Michelín de Aranda por tres a cero. El partido, jugado a las diez de la mañana en el pabellón del Instituto Femenino, registró el siguiente tanteo parcial, 15-4; 15-1 y 15-7. Dominio claro del equipo de la capital, que hizo mejor juego y fue más eficaz en las jugadas sobre la red.

Mañana Radio Popular entregará sus trofeos

Mañana, a las siete y media de la tarde, en el salón de estrados de la Diputación provincial, y con la presencia del delegado nacional de Deportes, Benito Castejón, y autoridades locales y provinciales, Radio Popular de Burgos entregará sus trofeos correspondientes a la temporada 1976.

Radio Popular de Burgos, a través del programa «Popular Deporte», que dirige nuestro compañero Angel López Ochoa, de lunes a viernes, a las once de la noche, ya ha designado a los elegidos. La elección se efectuó por votación popular siendo la Federación de Atletismo la mejor Federación del año, por una abrumadora mayoría de votos. La Federación de Atletismo recibirá el Trofeo de la Diputación provincial y su presidente, Ireneo Peláez, el trofeo del Servicio Municipalizado de Instalaciones Deportivas y de Recreo del Ayuntamiento de Burgos. También recibirán placas y trofeos los secretarios de las siguientes Federaciones provinciales: ciclismo, balonmano, baloncesto, voleibol y fútbol.

Se han asignado tres prestigiosos trofeos para las Federaciones de Montañismo, Voleibol y Fútbol. En esta entrega de trofeos han colaborado la Caja de Ahorros Municipal, Seguros La Catalana, Deportiva Militar, Caja de Ahorros del Círculo, Restaurante Gaona, Pestaña Deportes, Seguros Occidente y Joyería Villanueva.

Finalmente es obvio señalar que todos los trofeos han sido designados por los votos llegados a la Redacción de Deportes de Radio Popular de Burgos.

Fútbol juvenil

Derrotas del Burgos y de la S. D. el Aguila

Con el resultado de un gol a cero favorable al equipo asturiano finalizó el partido Burgos-Sporting correspondiente a la Liga Nacional de Juveniles. El tanto del triunfo se produjo a falta de dos minutos para finalizar el partido.

Por su parte, el Aguila también saldría derrotado en Orense frente al Pebellón por el tanteo de dos goles a cero. Justo triunfo de los gallegos que pudieron haber aumentado su resultado. Esta vez, la jornada para los dos equipos burgalés fue totalmente negativa y mucho habrá que mejorar en lo sucesivo para mantener esta categoría nacional.

Piensa que un hijo tuyo pasa hambre. Luego, piensa que muchos niños mueren de hambre — Despues, obra como sientas debes de hacerlo. —

1-0 AUTODERROTA DEL CIUDAD DEPORTIVA, EN CUELLAR

Mayor cúmulo de adversidades, imposible

Como saben nuestros lectores, el Ciudad Deportiva tuvo que desplazarse el domingo a Cuéllar con la baja de por lo menos seis de sus jugadores considerados titulares, lo que ya de salida suponía una seria desventaja. Pues bien, a la hora de la verdad, es decir, puestos a disputar el encuentro, que a punto estuvo de ser suspendido en atención al mal estado en que se encontraba el terreno de juego, toparon con un árbitro del que no les ha quedado ganas de hacer el más mínimo elogio. Acortó la duración del primer tiempo y anuló sendos goles de Toño y Landáburu alegando fueras de juego previos.

Y para colmo de mala suerte, el único gol que subió al marcador le metió Castrillo en su propia meta, al ser empujado, cuando intentaba el despeje, en el barullo originado a la salida de un córner.

Eran demasiadas cosas contra las que había que luchar. Y sin embargo, los deportivistas se batieron con dignidad, siendo una verdadera pena que no vieran mejor recompensados sus esfuerzos y sus méritos.

Se alinearon por el equipo burgalés: Castrillo; Juanjo, Lucio, Moral, Virgilio, Serrano, Sancho, Ballester, Landáburu, Juanjo II y Toño.

En la segunda parte Juanjo II y Sancho fueron sustituidos por Armando y Zárate.

No es "ficción" el que muchos hombres mueren de hambre — Es una auténtica realidad. —

RESULTADOS Y CLASIFICACION

BURGOS PR., 4; Peñaranda, 2
La Bañeza, 2; Salmantino, 2
Ciudad Rodrigo, 2; Béjar, 0
G. ARANDINA, 5; Bembibre, 0
Astorga, 2; Guardo, 2
Cuéllar, 1; CIUDAD DEPORTIVA, 0
Benavente, 10; Toresana, 1
Medinense, 3; Dueñas, 2
Valladolid Pr., 3; Venta de Baños, 0
Monterrey, 1; Cacabelense, 2

	J.	G.	E.	P.	F.	C.	Ptos.
G. ARANDINA	24	17	4	3	61	17	38+12
Salmantino	24	13	6	5	66	29	32+10
Venta de Baños ...	24	12	8	4	30	21	32+10
BURGOS PR.	24	12	7	5	30	18	31+ 5
Guardo	24	13	4	7	44	27	30+ 8
Medinense	24	13	4	7	30	30	30+ 6
Béjar	24	11	6	7	31	20	28+ 4
Valladolid Pr.	24	11	4	9	24	21	26+ 2
CIUDAD DEPOR. ...	24	8	10	6	36	39	26+ 4
Cuéllar	24	10	5	9	29	26	25— 1
La Bañeza	24	10	6	8	34	28	24
Ciudad Rodrigo	24	9	6	9	34	36	24— 2
Benavente	24	8	6	10	39	33	22— 2
Cacabelense	24	7	8	9	28	28	22— 4
Peñaranda	24	9	4	11	34	43	22— 2
Astorga	24	9	3	12	37	39	21— 5
Bembibre	24	8	3	13	33	51	19— 3
Toresana	24	3	8	13	25	63	14— 8
Monterrey	24	1	6	17	15	46	8—18
Dueñas	24	0	4	20	12	57	4—18

La Bañeza figura con dos puntos menos por sanción federativa.

MAS DE UN CENTENAR DE JUDOKAS EN EL TROFEO "SAN VALENTIN"

Con un rotundo éxito se celebró el Trofeo «San Valentín» de judo en el que participaron más de un centenar de judokas. El campeonato estuvo patrocinado por Hispano Química Hoghton y éstos fueron los vencedores de las nueve categorías: Llarrarte II (La Merced), Pardo (Gimnasio Escuela), Asensio (Gimnasio Escuela), Moreno (Gimnasio Escuela), Bustamante. (La Merced), Delgado (Colegio Nacional de Prácticas), Balbás (La Merced), Balbás II (La Merced), y Montoya del Gimnasio Escuela. Participaron los equipos de La Merced, Colegio Nacional de Prácticas, Gimnasio Escuela y Deportiva Militar Al final de los combates Valentín Miño hizo la entrega de los trofeos a los vencedores en medio de los aplausos del público asistente

También hay que señalar que en Miranda de Ebro el judo burgalés volvió a tener un señalado éxito deportivo. En féminas destacaron María del Mar Pérez y Teresa Montero y en chicos tuvieron una lucida intervención Domingo I, Domingo II, Larrarte II, Moreno, Delgado, Balbás I y Rodríguez. En equipos de Miranda de Ebro, esta competición participaron Vitoria y Burgos

La próxima reunión de judo se celebrará a mediados del mes de Marzo en nuestra ciudad.

PINTOR DE AUTOMOVILES
SALARIO A CONVENIR
SE PRECISA
— en
AUTOMOVILES PEDROSA
Calle Vitoria, 115
Teléfono 227767
(SEAF/PPO 1.322)

DEPORTES

CAMBIO DE LIDER EN PRIMERA DIVISION

RESULTADOS Y CLASIFICACIONES

PRIMERA DIVISION

Español, 1; Real Sociedad, 0.
Elche 1; Celta, 1.
Betis 0; Valencia, 0.
Las Palmas, 1; Zaragoza, 4.
Rácing Santander, 1; BURGOS, 0.
Real Madrid, 0; Sevilla, 0.
Málaga, 1; Hércules, 1
Salamanca 2; Barcelona, 0.
Athletic Bilbao, 0; Atlético de Madrid 1.

	J.	G.	E.	P.	F.	C.	Ptos.
Atl. Madrid	22	13	5	4	38	19	31+ 9
Barcelona	22	13	4	5	49	21	30+10
Valencia C. F.	22	10	6	6	37	30	26+ 4
Real Sociedad	22	10	5	7	41	25	25+ 3
C. D. Español	22	10	5	7	40	36	25+ 1
Ath. Bilbao	22	9	5	8	36	32	23+ 1
Real Madrid	22	9	5	8	37	35	23+ 1
U. D. Salamanca ...	22	9	4	9	21	23	22
U. D. Las Palmas ...	22	9	4	9	31	35	22— 2
Sevilla C. F.	22	6	10	6	17	24	22+ 2
Elche C. F.	22	8	5	9	30	31	21— 3
R. Betis B.	22	9	3	10	29	30	21— 3
R. Santander	22	7	6	9	25	39	20— 4
Hércules C. F.	22	6	7	9	17	24	19— 1
R. C. Celta	22	6	7	9	13	22	19— 3
BURGOS C. F.	22	7	4	11	29	34	18— 2
R. Zaragoza	22	5	7	10	27	35	17— 3
C. D. Málaga	22	3	6	13	35	12	12—10

SEGUNDA DIVISION

Barcelona At., 1; Alavés, 2.
San Andrés 1; Valladolid, 3.
Getafe, 0; Jaén, 0.
Tarrasa, 0; Granada, 0.
Córdoba, 0; Tenerife, 0.
Coruña, 1; Huelva, 1.
Oviedo, 1; Calvo Sotelo, 0.
Levante, 0; Rayo Vallecano, 0.
Pontevedra, 0; Cádiz, 1.
Castellón, 2; Spórting Gijón, 0.

	J.	G.	E.	P.	F.	C.	Ptos.
Cádiz C. F.	24	12	7	5	42	24	31+9
Rayo Vallecano	24	12	7	5	29	18	31+9
Sp. Gijón	24	11	8	5	35	21	30+6
R. Jaén	24	10	10	4	26	19	30+6
C. D. Tarrasa	24	9	8	7	30	19	26
R. Oviedo	24	11	4	9	31	32	26+2
C. D. Coruña	24	7	11	6	26	29	25—1
R. Valladolid	24	10	4	10	40	35	24
Córdoba C. F.	24	7	9	8	27	27	23—3
C. D. Alavés	24	7	9	8	30	30	23—1
C. D. Getafe	24	9	5	10	21	29	23—3
C. D. Castellón	24	8	6	10	27	29	22—2
U. D. Levante	24	7	8	9	28	31	22—2
C. D. San Andrés ...	24	6	10	8	25	30	22—4
C. D. Tenerife	24	8	6	10	30	36	22
R. Huelva	24	7	8	9	21	31	22
Pontevedra C. F. ...	24	6	9	9	21	26	21—3
C. Sotelo	24	8	5	11	26	36	21—1
Granada C. F.	24	6	6	12	21	28	18—4
Barcelona Atl.	24	6	6	12	23	29	18—8

TERCERA DIVISION

(GRUPO SEGUNDO)

Palencia, 0; Osasuna, 1
Talavera, 3; Zamora, 1
Moscardó, 2; Calahorra, 2
Pegaso, 1; Torrejón, 1
Ponferradina, 1; Leonesa, 0
Atl. Madrileño, 3; R. Unión, 1
Logroñés, 0; Lagun Onak, 1
Touring, 2; MIRANDES, 3
San Sebastián, 1; Castilla, 2
Tudelano, 4; Carabanchel, 0

	J.	G.	E.	P.	F.	C.	Ptos.
Osasuna	24	14	6	4	41	15	34+10
Atl. Madrileño	24	13	7	4	39	17	33+ 9
Leonesa	24	14	4	6	46	21	32+10
Castilla	24	13	5	6	48	25	31+ 7
Pegaso	24	13	5	6	46	26	31+ 5
MIRANDES	24	12	5	7	41	26	29+ 7
Real Unión	24	11	5	8	37	39	27+ 5
Tudelano	24	10	6	8	30	31	26
Palencia	24	9	7	8	24	23	25— 1
Ponferradina	24	10	5	9	35	46	25— 1
Torrejón	24	8	7	9	26	32	23— 1
Zamora	24	10	2	12	26	40	22— 2
Logroñés	24	6	9	9	22	25	21— 3
Carabanchel	24	10	1	13	31	41	21— 1
Moscardó	24	6	7	11	23	33	19— 1
Talavera	24	6	7	11	30	46	19— 7
San Sebastián	24	7	4	13	26	35	18— 4
Lagun Onak	24	5	7	12	26	41	17— 5
Calahorra	24	3	10	11	21	32	16— 8
Touring	24	2	7	15	25	51	11—13

El Atlético de Madrid desplaza al Barcelona después de su victoria en San Mamés

Perdió el conjunto azulgrana en Salamanca por 2-0

Barcelona (Alfil). — Con victoria españolista por un gol a cero, finalizó el encuentro disputado en Sarriá, entre el Español y la Real Sociedad.

Encuentro de fases muy bonitas en el fútbol practicado por ambos equipos, mejor juego a cargo del Español y casi siempre con dominio españolista, mereciendo los locales un tanto más amplio, que no se logró porque en cuatro ocasiones sus remates se estrellaron en la madera y porque Arconada, entre otras excelentes intervenciones detuvo un penalty a Marañón.

En lo segunda mitad, siguió presionando el conjunto local que a los 11 minutos conseguía su gol, en un balón bombeado sobre el área visitante que cabeceó en corto Jeremías y Marañón, de fuerte disparo y cruzado batió a Arconada.

A los 22 minutos Solsona se mete en el área, se resuelve bien del acoso de Iriarte y se lleva el balón pero el jugador donostiarra le zancadillea y el árbitro señala penalty. Lo lanza Marañón y Arconada consigue detener el esférico.

Español — Fernández; Molinos, Verdugo, José Manuel; De Felipe, Ortiz Aquino; Cuesta, Solsona, Jeremías, Osorio y Marañón.

Real Sociedad —Arconada; Choperena, Olaizola, Murillo; Iriarte, Cortabarría, Idígoras; Diego, Satrústegui, Zamora y López Ufarte. En el minuto 77 Astarbe reemplazó a Iriarte.

MALAGA, 1 - HERCULES, 1

Málaga (Alfil). — Con el resultado de empate a uno terminó el encuentro entre el C. D. Málaga y el Hércules de Alicante. Se llegó al desncaso con ventaja forastera.

Málaga. — Corral; Popo (Aráez), Laguna, Requejo (Alcart): Vara, Vilanova, Quevedo, Migueli, Castronovo, Vilches y Esteban.

Hércules de Alicante. — Santoro; José Antonio, Quique, Saccardí; Giuliano, Baena; Charles (Juan), Commiso, Barrios Aracil y Lubfete (Sancayetano).

A los 43 minutos del primer tiempo, jugada por la derecha de Charles que hace una finta a Vilanova, se coloca ante Corral, lo dribla también y marca.

En el segundo tiempo, a los 9 minutos falta de Quique a Quevedo que Castronovo, de tiro raso y cruzado, transforma en el gol del empate

El partido en líneas generales ha sido de escaso juego por parte de los dos equipos, que en algunos momentos de la segunda mitad rayaron incluso en la violencia.

REAL MADRID, 0 - SEVILLA, 0

Madrid (Alfil). — Un Sevilla firme en defensa y combativo en el medio del campo logró un valioso empate sin goles ante el Real Madrid.

Dos fases ha tenido el partido bien definidas. En los primeros 45 minutos el Sevilla, perfectamente asentado en sus líneas, fue más peligroso que el Real Madrid, hasta el punto de que los propietarios del terreno apenas llegaron a inquietar a Paco, salvo en remates lejanos de Breitner.

En la segunda parte el dominio correspondió al Real Madrid que atacó fuertemente durante el primer cuarto de hora con dos ocasiones de gol. Pasados los primeros 20 minutos decreció el ritmo de juego y se equilibraron las posiciones.

Real Madrid — Miguel Angel; Camacho, Sol, Pirri; Rubiñán: Breitner, Velázquez, Vitoria; Jensen, Santillana y Aguilar (Roberto Martínez).

Sevilla — Paco; Juanito, Rivas, Gallego, Hita; Blanco Lora, Rubio (Valera), Scotta, Cantudo y Montero.

SALAMANCA, 2 - BARCELONA, 0

Salamanca (Alfil). — En el estadio Helmántico, se disputó el encuentro de fútbol entre los equipos Unión Deportiva Salamanca y Barcelona C. F. que concluyó con el resultado de 2-0 favorable a los locales. Al término de la primera parte el Salamanca vencía por 1-0 al equipo azulgrana.

Salamanca — D'Alessandro; Pedraza, Bustillo, Lanchas, Juanjo Tomé: Juanito, Alves, Ameijenda (Rezza), Enrique y Pérez.

Barcelona. — Mora; Ramos, Migueli, Olmo; Amarillo, Neeskens; Marcial, Sánchez, Heredia, Asensly Clares. Rexach sustituyó a Ramos.

Goles: 1-0, Minuto 37 Córner contra la portería del Barcelona lanzado por Ameijenda y Alves, de cabeza, consigue batir a Mora.

2-0. — Minuto 25 de la segunda parte. Gran jugada personal de Tomé con centro sobre el área del Barcelona rematando Juanito, que consigue el segundo tanto del encuentro

El encuentro disputado en un embarrado campo, tuvo un principio en el que los nervios de ambos conjuntos hicieron que el juego fuese anodino. Tuvo que ser el primer gol del Salamanca el revulsivo y necesario para que por parte del conjunto local se animara el juego con el marcador a su favor y con el Barcelona tratando de conseguir superar esa diferencia.

A partir de ese momento las acciones transcurrieron con más peligrosidad ante una y otra puerta si bien la defensa salmantina se mostraba mucho más segura sobre todo por el centro, que la del Barcelona. Una de las claves del encuentro pudo estar en un penalty atajado por D'Alessandro, que lanzó Clares cuando ya el Salamanca por mediación de Juanito había conseguido el segundo tanto.

BETIS, 0 - VALENCIA, 0

Sevilla (Alfil). — Con empate a cero goles finalizó el partido disputado esta tarde en el «Benito Villamarín» entre el Real Betis y el Valencia.

Betis. — Esnaola; Bizcocho, Sabaté, Benitez; Cobo, López; García Soriano, Muhren, Ladinski, Cardeñosa y Anzarda. A los 11 minutos de la segunda parte Megido sustituyó a Ladinski

Valencia. — Pereira; Carrete, J. Martínez, Cerveró; Corderó, Tirapu; Teka, Castellanos, Eloy, Kempes y Valdez. A los 18 minutos de la segunda parte, Botubot sustituyó a Kempes.

Dominó más el Betis a lo largo de todo el partido de forma especial, en la primera media hora y en los 15 minutos finales cuando ya el Valencia defendía el empate, pero la bien organizada defensa que hicieron los valencianistas de su marco y la inoperancia de los delanteros locales y sobre todo al estado de terreno hizo inútil sus esfuerzos. Con el campo convertido en en un barrizal, los dos equipos realizaron un gran esfuerzo.

ELCHE, 1 - CELTA, 1

Elche (Alicante) (Alfil). — En un partido muy deficiente, el Elche y el Celta de Vigo, terminaron empatados a un gol.

Elche. — Esteban; Cortés, Benítez (Sitjá), Serras; Dominicci, Montero; Félix, Trobiani, Voglino, Finarolli (Antón) y Cristo.

Celta. — Fenoy; Santomé, Manolo, Navarro; Villar, Juan; Sanromán (Búa), Gómez, Mori (Bori), Castro y Félix.

Marcó primero el Elche. A los siete minutos falló Fenoy en el despeje. El balón llegó a Voglino que de espaldas pasa a Félix, quien remata a las mallas.

A los 32 minutos empató Sanromán. Manolo había lanzado un fuerte disparo que aduras penas pudo rechazar Esteban El atacante céltico se encontró con el balón en los pies y la meta vacía para marcar a placer.

El Celta se encontró pronto con un gol en contra, así que lo tenía ya todo. Supo reaccionar y plantarle cara al conjunto local, haciendo méritos para llevarse a Vigo un positivo, pero tampoco fue acreedor a más. Simplemente supo aprovecharse de la debilidad del contrario.

AT. DE BILBAO, 1 - ATCO. DE MADRID, 1

Bilbao (Alfil). — En «San Mamés», el Atlético de Madrid venció 0-1 al Athletic Club de Bilbao.

Al salir el árbitro señor Guruceta, del Colegio guipuzcoano fue silbado.

Athletic de Bilbao. — Iribar; Lasa, Escalza, Villar; Guisasola, Alensanco; Dani, Irureta, Carlos, Churruca y Rojo I. A los 30 minutos del segundo tiempo, Irureta y Churruca, fueron sustituídos simultáneamente por Amorrortu y Rojo II.

Atlético de Madrid. — Reina; Marcelino, Capón, Robi; Pereira, Eusebio; Leal, Bermejo, Cano, Alberto y Ayala No se produjeron cambios en la formación del conjunto madrileño.

El gol que dio la victoria al Atlético de Madrid se produjo en el minuto 43 de la primera parte, a un centro de Leal, desde la banda derecha que remató Ayala, parando Iribar y recogiendo el rechace Rubén Cano, para introducir el balón en la meta bilbaína.

Fundamentalmente y al margen de lo deportivo, con los correspondientes ataques y contraataques de uno y otro bando ya no hubo espectáculo futbolístico desde el minuto 35 del primer tiempo, en el que el señor Guruceta mostró a Rojo I la tarjeta de amonestación y a continuación la roja, cuando estaba a unos metros de distancia del árbitro. Posiblemente por desacato a la autoridad debido a una entrada que le había realizado Marcelino y que el árbitro no señaló, mientras que sí pitó en contra de Rojo I, por una circunstancia similar a la de Marcelino.

En el minuto 20 del segundo tiempo, Reina, a quien Guruceta había apercibido verbalmente por pérdida deliberada de tiempo en el saque de portería, le fue mostrada al portero madrileño la tarjeta amarilla En el minuto 35, salta al campo un espectador y los jugadores locales le acompañan hasta su localidad, lo que motiva el que estén fuera del campo tres jugadores del Athletic Guruceta permite que el juego prosiga, mientras que Iribar, como capitán, salió hacia donde el árbitro se encontraba para manifestarle que reglamentariamente no estaban los jugadores en posición de juego y que la colaboración de los jugadores iba en función de su propia defensa. Guruceta no lo interpretó así y le amonestó con tarjeta amarilla.

Faltando un minuto para terminar también mostró tarjeta amarilla a Escalza por entrada violenta a un contrario.

En resumen, el partido fue de un auténtico desastre arbitral y se produjeron los incidentes.

FABRICA DE PASTAS SECAS
(Especialidad hojaldre)

NECESITA

DISTRIBUIDOR - MAYORISTA

Introducido en el Ramo, para esta capital y zona a convenir.

Interesados, escribir aportando historial y máximas referencias a:

GALLETAS CAL ENRIC

Castellfullit de la Roca (Gerona)

EL CADIZ VENCIO EN PONTEVEDRA

También el Rayo Vallecano logró empatar en Levante

Derrota del San Andrés en su terreno e igualada del Granada en Tarrasa

Castellón de la Plana (Alfil). Por 2-0 ganó el Club Deportivo Castellón al Sporting de Gijón.

A los 33 minutos. Saque de falta y remate final de Alonso, que consiguió el primer tanto local.

2-0, a los 10 minutos del segundo tiempo. Falta al borde del área que Luengo pasó en corto, a Babiloni, quien, desmarcado, sorprendió a los gijoneses.

Victoria merecida del Castellón, que lleva cuatro partidos sin perder, acreditanso su buen momento. El Sporting, en cambio, hizo menos de lo que podía esperarse de él.

MAS POSITIVOS PARA EL VALLADOLID

Barcelona (Alfil). — Por tres goles a uno, el San Andrés fue derrotado, en partido matinal del domingo, por el Valladolid.

En el minuto 19, se señaló un penalty contra el Valladolid que se encargó de transformar en gol Pepe Juan. En el 24 se produjo una falta que lanzada por Landáburu se transformó, en el empate, tras resbalar el balón de las manos de Bertoméu. Siete minutos más tarde, Antón, centraría sobre Rusky, quien con la pierna izquierda, conseguiría establecer el 1-2 Corría el minuto 29 de la segunda parte cuando Rusky, de cabeza conseguiría el tercer y último gol para su equipo.

El Valladolid constituye, sin duda, uno de los adversarios más difíciles que han pasado por el campo de la carretera de Santa Coloma.

EMPATE EN GETAFE

Madrid (Alfil). — El Getafe y el Jaén empataron a cero, en partido disputado en la mañana del domingo.

Ambos equipos realizaron un magnífico encuentro en busca de los dos puntos que les son necesarios a unos para permanecer en Segunda División y a otro para intentar su ascenso a la Primera.

OTRA IGUALADA A CERO

Valencia (Alfil). — Con empate a cero ha finalizado el partido disputado por el Levante y el Rayo Vallecano en el «Nou Estadi».

El dominio fue alterno, pero el equipo visitante se mostró más peligroso en sus acciones ante la meta de Febrer. Si esta peligrosidad no se reflejó en el marcador por la buena actuación del guardamenta.

OTRO EMPATE A CERO

Córdoba (Alfil). — El Córdoba y el Tenerife, han empatado a cero goles en el encuentro disputado en el estadio de «El Arcángel».

Partido de poca calidad, aunque jugado con mucha fuerza por parte de ambos bandos. Fue mayor e intenso el dominio de los locales, ante un Tenerife que semostró muy cerrado a la defensiva, fijando su objetivo en mantener el empate inicial.

OTRA IGUALADA EN TARRASA

Tarrasa (Barcelona) (Alfil).— El Tarrasa y el Granada han empatado a cero goles en encuentro disputado en el estadio municipal de la Avda. de Abad Marcet.

A lo largo de la primera mitad el cuadro egarense pudo obtener algún gol, ya que dispuso de varias ocasiones de peligro, frustradas siempre por las buenas intervenciones de Izcoa, el meta granadino, particularmente afortunado en esta visita a Barcelona. Por otro lado no dudamos en otorgar a Izcoa el calificativo de mejor entre los 22 hombres del match.

DIFICIL VICTORIA OVETENSE

Oviedo. — El Real Oviedo venció al Calvo Sotelo por un tanto a cero.

El único tanto del encuentro lo marcó en el minto 41 de la segunda parte Alarcón al rematar un balón que había repelido el larguero.

Al Oviedo le bastó con jugar los últimos veinte minutos para derrotar al Calvo Sotelo, aunque por la mínima diferencia.

DOS POSITIVOS PARA EL CADIZ

Pontevedar (Alfil). — El Cádiz, venció por un gol a cero al C. Pontevedra.

El único gol del encuentro se produjo a los 82 minutos por mediación de Mané, al recoger un balón que había despejado la defensa del Pontevedra. Se internó en el área pontevedresa y desde cerca lanzó fuerte batiendo a Sánchez a media altura. El Cádiz, que mostró muchas precauciones defensivas, venció sin hacer grandes méritos a un Pontevedra que luchó mucho y puso gran entusiasmo a lo largo de un encuentro que resultó muy competido.

UN NEGATIVO PARA EL CORUÑA

La Coruña (Alfil). — Con empate a un gol finalizó el partido entre el Coruña y el Recreativo de Huelva.

Goles: A los 15 minutos de juego, cesión de Valés a Buyo y el balón lo recoge Rivero. Buyo, se el tira a los pies y el jugador visitante sale tromplcado. El árbitro decreta penalty que es transformado por Isabelo en el 0-1 A los 34 minutos del segundo tiempo, Rabadeira saca un córner, intenta despejar de puños el meta Hernández y lo que hace es desviar el balón hacia el interior de su propia puerta 1-1-.

Mendieta dice que no se fugó de España

Su venida a Paraguay -asegura- fue comunicada al presidente bético

Asunción (Alfil). — El futbolista paraguayo del Betis de Sevilla (España), Celso Mendieta que se encuentra en la ciudad de Luque (a 5 kilómetros de esta capital), dio cuenta que «yo no me fugué de España como dice la Prensa Comuniqué al presidente del Betis que vendría al Paraguay y aquí estoy» al ser nuevamente requerido por los periodistas deportivos de esta capital, a quienes unas horas antes les había negado el diálogo.

Mendieta señaló por otra parte, que aquí en Asunción, será intervenido quirurgicamente de una lesión que sufre en la rodilla derecha y que esto ya lo comunicó al presidente del Betis junto con el diagnóstico emitido por el médico paraguayo, Quirino Cuenca Centurión, que le había visitado.

El futobolista paraguayo había desaparecido misteriosamente de Sevilla desconociéndose su paradero, luego de haber percibido una parte de su contrato que le liga con el Betis y vender su automóvil, por lo cual había sido acusado por los dirigentes del Betis, como supuesto estafador.

POLICIA APUÑALADO

Londres (Alfil). — Un policía ha sido apuñalado ayer por un hincha futbolístico instantes antes de comenzar el encuentro de Segunda División Chelsa - Millwall, rivales londinenses

Al iniciarse una pelea entre varios grupos, el agente intervino para poner orden y fue apuñalado en la espalda.

Trasladado al hospital de «Chairing Cross» un portavoz de la Policía ha comunicado a la Prensa que no se hará publico el nombre del agente herido por petición de éste, que no desea que la noticia sea conocida por sus padres.

La misma fuente asegura que no ha sido posible efectuar ninguna detención.

El estado del agente es satisfactorio.

EMPRESA LIDER, EN NUEVA FASE DE EXPANSION

FABRICANTE DE PIENSOS COMPUESTOS

PRECISA, PARA SU DIVISION COMERCIAL EN BURGOS

DELEGADO VENDEDOR

SE REQUIERE:

— Profesionalidad.
— Experiencia.
— Conocimientos ganaderos.

SE OFRECE:

— Periodo de adaptación por cuenta de la Empresa.
— Ingreso en plantilla.
— Condiciones a convenir.
— Absoluta reserva a colocados.

Interesados, dirigirse por escrito detallando historial profesional a: SEAF/PPO oferta empleo n.º 883/77, VALLADOLID

Se contestarán todas las solicitudes.

(Oferta N.º 883/77 SEAF/PPO)

CROSS

FINALIZARON LOS CAMPEONATOS PROVINCIALES

En Aranda de Duero se celebraron ayer los campeonatos provinciales de campo a través, con bastante asistencia de público y nutrida participación. Los resultados individuales y por clubs, fueron los siguientes:

En categoría femenina. Juveniles, 1.º M.ª Jesús Ortega Arribas (Recauchutados Peláez) Por clubs, R. Peláez. Junior-senior, Eulalia Izquierdo (Medina). Por clubs, R. Peláez.

En categoría masculina. Juveniles, Luis Ganuso (Arlanza). Por clubs, el Arlanza; junior, Félix Juez Cabañes (Arlanza). Por clubs, el Arlanza y finalmente, en senior, Santiago Manguán (OAR) y por clubs, el OAR.

¡¡GRAN CONCURSO DE PESCA!!

PESCADOR

TODO LO NECESARIO PARA LA PRACTICA DE LA PESCA, EN ARTICULOS DE ULTIMA NOVEDAD, RECIEN IMPORTADOS

Almacenes Moliner

Plaza José Antonio, 3 ☆ BURGOS

LA ESCOPETA DE CAZA HA CORRESPONDIDO AL BOLETO NUMERO 759

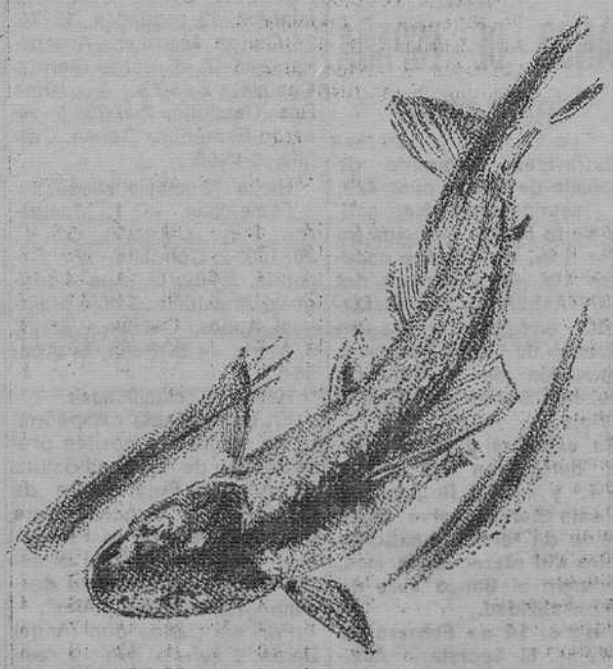

VICTORIA DEL MIRANDES (3-2) SOBRE EL TOURING, EN EL CAMPO DE ESTE

El gol del triunfo fue logrado por Paco, en el último minuto

Rentería (Guipúzcoa). (Crónica especial de "Alfil", para DIARIO DE BURGOS).

Victoria mirandesista en el campo de Larzábal, en el que han contendido el Touring de Rentería y el Mirandés, en partido liguero del segundo grupo de la Tercera División.

El resultado final ha sido: Touring, 2; Mirandés, 3. El resultado parcial era 1-0 favorable a los locales.

El encuentro ha sido muy emocionante en las dos partes. En la primera porque el Touring ha estado mejor que el Mirandés, ha dominado territorialmente a los visitantes y ha conseguido un gol, que para poco le serviría en la segunda parte, en la que el Mirandés se llevó los dos puntos.

No obstante ha destacado la limpieza y corrección puesta por ambos conjuntos y la lucha, sobre todo en la segunda mitad, cuando solamente campeaba un 1-0 de la primera parte. Se han sucedido los empates y los goles, pero el Mirandés, con mucha más suerte que juego se ha alzado con la victoria al romper el empate a dos tantos, justamente cuando ya se iba a tocar el silbato del fin del partido. La cosa no ha gustado mucho al entrenador de casa, pues en esta ocasión sus declaraciones han sido muy parcas. Casi nada, de nada, mejor dicho.

Terreno de juego en regulares condiciones, apreciándose charcos en algunos lugares del césped. Esto ha sido motivado por las recientes lluvias caídas. No obstante había expectación para presenciar este partido y la asistencia de público ha sido muy buena, a pesar de lo desapacible de la tarde.

Ha dirigido el encuentro el señor Isturiz Martínez, del Colegio vizcaíno, que ha tenido una labor que puede considerarse de buena, pues ha estado muy bien ayudado en las líneas por los señores Gabiña y Muñoz. El colegiado tampoco se ha visto precisado de utilizar las tarjetas de sanción. A sus órdenes los dos conjuntos han formado así:

Touring. — Echezarreta; Esquisabel, Ulyate, Arizcorreta; Gorriz, Arocena; Alustondo, Esteban, Oyarzun, Cámara y González.

En el minuto 73 Esteban salió sustituído por Echarri y en el minuto 76 Oyarzun lo fue por Aizpurúa.

Mirandés. — Muñoz; Haro, Uslé, Urdaci; Braceras, Alava; Paco, Andueza, Lucas, Arriola y Gastón.

También hubo dos cambios en el Mirandés: Rodolfo sustituyó a Braceras en el minuto 65 y en el minuto 76 Pepe salió en lugar de Alava.

Los goles:

Minuto 43 de la primera parte. 1-0. Ataca el Touring y es Ulyate quien de tiro raso y muy esquinado bate al guardameta mirandesista.

Minuto 76.1-1. Se lanza una falta que ha cogido a contrapié a la defensa, y Rodolfo, con mucha comodidad establece el empate para el Mirandés

Minuto 81. El defensa central mirandesista Uslé tira muy esquinado y bate al guardameta del Touring estableciendo así el 1-2 para el Mirandés.

Minuto 88. 2-2. Nuevo empate a dos tantos, por medio de Gorriz que en jugada personal bate a Muñoz de tiro a media altura.

Minuto 90. 2-3. A la salida de un córner Paco obtiene el tercer gol mirandesista que supondría la victoria para el conjunto visitante.

Destacaron por el Touring Cámara y Gorriz y por el Mirandés los mejores hombres fueron Uslé, Urdaci y Andueza.

VESTUARIOS

Rentería (Guipúzcoa) (Alfil). — El entrenador del Mirandés, señor Arano, dijo al finalizar el encuentro que el partido había tenido unas características de lucha constante, ya que no se ha podido efectuar un juego brillante, viéndose sorprendido por esta victoria lograda precisamente en base a esa entrega total.

Preguntado por la impresión que le ha producido el Touring, manifestó que ya le agradó en el encuentro jugado en Anduva, y que ha vuelto a ratificarle la misma impresión. Añadió, que consideraba que había tenido mala suerte el Touring en el partido de hoy y que un empate no hubiera sido injusto.

* * *

Por su parte el entrenador renteriano, Pepe Fontán no quiso hacer declaraciones.

Unicamente, repitió lo que había manifestado anteriormente: "Que no es explicable que de tres saques de falta, se nos marquen tres goles".

Luego, a partir de aquí, el entrenador del Touring se encerró en un mutismo total, despidiéndose de los informadores.

ESQUI

Paquito Fernández Ochoa y Montserrat Puig, ganaron el «slalom» gigante

Viella (Lérida) (Alfil). — Paquito Fernández Ochoa y Montserrat Puig, han ganado el slalom gigante, última prueba correspondiente al campeonato de España de esquí alpino que se ha venido celebrando en la estación de invierno de "La Tuca".

Paquito Fernández Ochoa, realizó una segunda gran manga para derrotar al argentino Carlos Martínez, que sorprendentemente se había clasificado en primer lugar en la manga inicial.

En la segunda manga, con un arrojo extraordinario, lanzándose a muerte como él mismo dijo, Paquito logró un tiempo sensacional de 1 minuto 19 segundos, 37/100 que le valió el título.

En la categoría femenina, la mejor fue Montserrat Puig, que por una vez confirmó el pronóstico, cobrando también neta ventaja sobre Conchita Puig y la andaluza Ana Rodríguez Molina, a la que podemos considerar la revelación de la jornada.

La combinada ha sido ganada por Jaime Ros y Conchita Puig, beneficiándose el primero por la caída sufrida por Juan Manuel Fernández Ochoa, que era el principal candidato a la victoria de gigante y de la combinada.

Masculina. — 1, Francisco Fernández Ochoa, Castilla, 2 minutos, 43 segundos, 13/10. 2, Carlos Martínez, Argentina, 2-45-47; 3, Jorge García, Castilla, 2-45-75; 4, Jaime Ros Cataluña, 2-47-73; 5, Ricardo Fernández Ochoa, Castilla, 2-48-05.

Hasta 72 clasificados.

Femeninas. — 1, Montserrat Puig, Cataluña, 52 s., 26/100; 2, Conchita Puig, Cataluña, 54-62; 3, Ana Rodríguez, Andalucía, 54-86; 4, Raquel Aunos, Cataluña, 55-77; 5, Marta de la Peña, Aragón, 56-63.

Hasta 38 clasificadas.

En torno a este campeonato ha surgido la posible presentación de la candidatura de Antonio Puig, padre de Montserrat y Conchita para la presidencia de la Federación Española, aunque el señor Puig no confirmó ni desmintió tal rumor a "Alfil".

Por su parte, don Angel Baranda señaló que su candidatura será presentada por la Federación Catalana.

BANCO DE ESPAÑA

BURGOS

Extraviado resguardo de Depósito de Fianza núm. 829, de Inscripciones Nominativas de la Deuda Perpetua Interior 4 %, de pesetas nominales 104.000 a nombre del AYUNTAMIENTO DE BELORADO en garantía de un préstamo de 50.000 pesetas a disposición de la Caja de Previsión Social de Castilla la Vieja.

Se expedirá duplicado según determinan los artículos 4.º y 42 del Reglamento de este Banco, salvo reclamación de tercero notificada dentro del plazo de un mes, quedando el Banco libre de responsabilidad.

Burgos, 14 de Febrero de 1977. — El Secretario Accidental, Virgilio Mazuela Rubio.

BOXEO

Yum Dong Kyun conserva su título mundial

Venció a los puntos al colombiano Cervantes

Seul (Alfil). — El boxeador surcoreano Yum Dong Kyun ha conservado su título mundial de los pesos supergallos (versión del Consejo Mundial de Boxeo) al vencer por puntos en quince asaltos al colombiano José Cervantes, en una pelea celebrada hoy en Seul.

Tanto el árbitro como los jueces dieron como vencedor al coreano.

Yun fue el púgil que dominó la pelea a lo largo de los asaltos, y mantuvo alejado de su distancia al aspirante con sus izquierdas a larga distancia.

El campeón, en contraataques rápidos, lanzó buen número de potentes izquierdazos a la cabeza del aspirante y ganchos de derecha al cuerpo de Cervantes, lo que le hizo acumular suficiente número de puntos para que, al final de la pelea, obtener un veredicto favorable.

Después del combate, Yum declaró a los informadores: «En el décimo asalto, supe que marchaba por delante en la puntuación y que podría llevarme el triunfo».

Yum dio en la báscula 55,0 kilogramos, mientras que Cervantes pesó 54,5.

EXITO DE BOXEADORES ESPAÑOLES EN POLONIA

Poznam (Polonia) (ALFIL).— Los púgiles españoles Manuel Llata, en categoría minimosca, Barquín, en mosca, e Ibáñez en pesos medios, lograron medallas de plata en el torneo «cinturón de oro» disputado en esta ciudad.

Las finales del torneo tuvieron lugar hoy.

PROXIMO DOMINGO

PRIMERA DIVISION

Atlético de Madrid - Español
Real Sociedad - Elche
Celta - Betis
Valencia - Las Palmas
Zaragoza - Santander
BURGOS - Real Madrid
Sevilla - Málaga
Hércules - Salamanca
Barcelona - Ath. de Bilbao

SEGUNDA DIVISION

San Andrés - Barcelona Atlético
Getafe - Alavés
Tarrasa - Valladolid
Córdoba - Jaén
Coruña - Granada
Oviedo - Tenerife
Levante - Huelva
Pontevedra - Calvo Sotelo
Castellón - Rayo Vallecano
Cádiz - Gijón

TERCERA DIVISION

(GRUPO SEGUNDO)

Talavera - Palencia
Moscardó - Osasuna
Tudelano - Zamora
Pegaso - Calahorra
Ponferradina Carabanchel
Atlético Madrileño - Torrejón
Logroñés - Leonesa
Touring - Real Unión
San Sebastián - Lagún Onak
MIRANDES - Castilla

PRIMERA REGIONAL PREFERENTE

Cacabelense - BURGOS PROMESAS
Peñaranda - La Bañeza
Salmantino - Ciudad Rodrigo
Béjar - G. ARANDINA
Bembibre Astorga
Guardo - Cuéllar
CIUDA DEPORTIVA - Benavente
Toresana - Medinense
Dueñas - Valladolid Promesas
Venta de Baños Monterrey

OTROS RESULTADOS DE TERCERA DIVISION

GRUPO PRIMERO

Guernica, 1; Bilbao Atlético, 1.
Sestao, 3; Arosa, 2.
Baracaldo, 2; Caudal, 0
Guecho, 2; Ferrol, 0.
Basconia, 3; Torrelavega, 0.
Ensidesa, 5; Arenas, 0.
Gijón, 0; Laredo, 0.
Langreo, 0; Naval, 1.
Gran Peña 0; Compostela, 0.
Lugo, 1; Orense, 0.

GRUPO TERCERO

Olímpico, 1; Vinaroz, 0.
Eldense, 2; Reus, 1.
Yeclano 1; Huesca, 0.
Lérida, 0; At. Baleares, 0.
Aragóon 2; Ibiza, 0.
Mallorca 3; Sabadell 1.
Poblense, 5; Villena, 1.
Acero, 0; Gerona, 0.
Tarragona 1; Ontenienie 0
Gandía 2; Constancia, 3.

GRUPO CUARTO

S Fernando, 2; Murcia, 3.
Portuense, 2; MG. Melilla, 0.
Sevilla At., 0; Almería, 1.
Valdepeñas, 5; Cacereño, 1.
Badajoz, 1; Mérida, 0.
Diter Zafra 3; Guadalajara 0
Jerez C D. 2; Betis Deportivo, 1.
Linares, 1; Algeciras, 1.
Orihuela, 2; Jerez Industrial, 1.

SE OFRECE NEGOCIO

PARA INTRODUCIR EN BURGOS

INGRESOS SIN TOPE PUDIENDO PARTIR DE 200.000 PESETAS MES

Sólo para personas emprendedoras y con deseos de superación y de conseguir todo lo que desean de la vida.

Llamar al teléfono 222300 para concertar hora de entrevista. (Abstenerse curiosos).

Pasando el rato

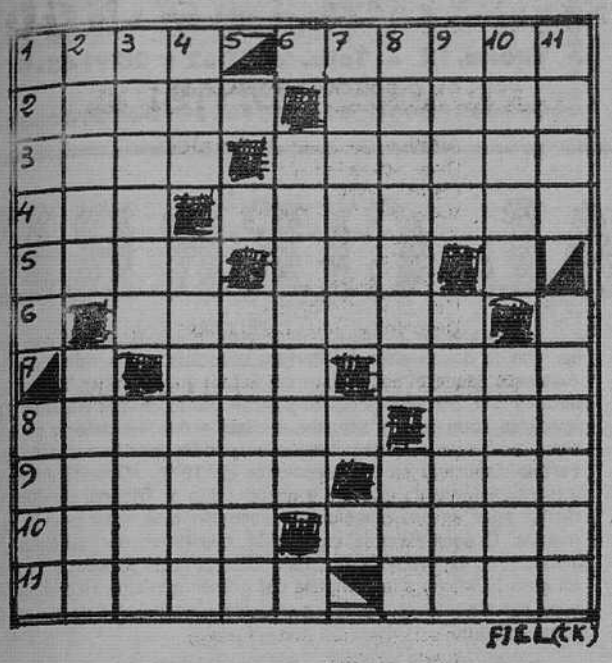

HORIZONTALES: 1. Flancos de un ejército. Lo agregó. 2. Enemigo. Cuerpos esféricos. 3. Paraíso. Argumento formado por dos proposiciones contradictorias que conducen a la misma conclusión. 4. Piel de la cara. Tontería. 5. Lugares donde se trilla la mies. Múltiplo de dos. 6. Mes mahometano del ayuno. 7. Dios escandinavo del trueno. Noveno. 8. Planchas delgadas de madera o metal. Contracción. 9. Honren con culto religioso. Montecillo de arena. 10. Vigilad. Relativo a la mejilla. 11. Aromatizar una bebida con cierta semilla de una planta umbelífera. Piedra llana y poco gruesa.

VERTICALES: 1. Pendientes en forma de aros pequeños. Resina translúcida encarnada. 2. Jefe de un partido político. Zanja formada por las aguas de lluvia. 3. Acostumbrar. Trituré. 4. Apócope. Dichos o escritos mordaces. 5. Pieza acuñada de metal. 6. Proporcionan. 7. Estad en determinado espacio o lugar. 9. Husmead. Concreción poco voluminosa. 10. Sacerdotes budistas del Tibet. Niñas pequeñas. 11. Atreveos. Pasara un líquido por un cedazo.

Solución al anterior:

HORIZONTALES: 1. Masa. Gravar. 2. Apice. Etica. 3. Loro. Aperos. 4. Ale. Azulado. 5. Tono. Osa. 6. Apareja. 7. Ena. Eral. 8. Acerado. Avo. 9. Sereno. Iris. 10. Anota. Azala. 11. Rasase. Atas

VERTICALES: 1. Malato. Asar. 2. Apolo. Ocena. 3. Sirena. Eros. 4. Aco. Opereta. 5. Ananás. 6. Azorado. 7. Repuse. 8. Atelaje. Iza. 9. Vira. Ararat. 10. Acodo. Avila. 11. Raso. Alosas.

DIBUJOS CON SIETE ERRORES

Solución al anterior:

1. Cactus. 2. Persiana. 3. Lámpara. 4. Libro. 5. Colchón. 6. Disco. 7. Cortina.

IMPORTANTE EMPRESA DE TORNILLERIA DEL NORTE DE ESPAÑA,

NECESITA

REPRESENTANTE

Para BURGOS y zonas de influencia de la provincia. Es imprescindible se encuentre suficientemente introducido en el ramo.
Interesados, dirigirse por escrito a PUBLINFORME, C/. Arrieta, 11, bis, 5.ª planta de PAMPLONA.
(SEAF - NA/1-456)

TAGLOSA, S. A.

PRECISA

Electricista de turno para mantenimiento

SE EXIGE:
— Experiencia en automatismos.
— Servicio militar cumplido.
— Formación a nivel de Oficial Industrial o Maestro Industrial.

SE OFRECE:
— Interesante remuneración.
— Jornada laboral de 42 horas semanales.
— Incorporación inmediata.

Interesados dirigir su correspondencia al APARTADO 192, o bien llamando al TELEFONO 221950. Indicando Referencia "Electricista"

(SEAF/PPO N.º 1.412)

Y VA DE CUENTO...

En una sociedad femenina dos damas critican a una tercera.

—A la señorita Ernestina no parece que le interesan demasiado nuestras reivindicaciones. No me explico, de otro modo, que traiga su labor de punto cuando acude a nuestras reuniones.

—Ciertamente que es raro... A menos que mientras habla quiera tener ocupada su inteligencia.

"Un antialcohólico es un hombre al que el buen vino le hace daño cuando otra persona lo bebe".

En la sección de "pequeños anuncios" de un periódico de provincias francés apareció el siguiente:

Fabricante de moneda falsa busca joven aprendiz. Han de presentarlo sus padres. Escribir al número 2506 del periódico.

A la puerta de una oficina de una pequeña localidad aparece este escrito:

"La oficina está abierta de 9 a 12 horas y de 14 a 16 horas, con excepción de los domingos, los días de fiesta, las tardes de las sábados, del último día laboral anterior al 26, de cada uno de los días laborables de los once primeros y del último día del mes de Diciembre.

Coolidge, presidente de los Estados Unidos, sorprendido por su jefe de gabinete mientras descabezaba una siesta en un día de mucho trabajo, lejos de disimular su pequeño rato de sueño preguntó, sonriente:

¿El país sigue ahí?

Ruido de vajilla rota. La señora corre a la cocina, donde el esposo, ataviado con un precioso mandil, es el causante del desastre.

—Dos fuentes rotas —gruñe la dama—y las más bonitas. No sé por qué no me decido a fregar yo misma los platos.

—o—

La costurera Mary Hopkins había sido prohijada por los obreros de una fabrica, marido y mujer, que trabajaban en la sección de cartonaje, al encontrarla un día en un orfanato. Mary Hopkins deseaba casarse y tuvo que recurrir al servicio administrativo para que le proporcionasen los documentos correspondientes.

Y así fue cómo se enteró de que su verdadera madre, fallecida antes de haberla podido volver a ver, le había dejado heredera de sus tierras, de sus palacios y de una herencia tasada en un millón de libras esterlinas.

Lo malo del caso es que la herencia no es tan bonita como parece, porque con los derechos reales, las cargas fiscales y los impuestos sobre las grandes fortunas, de acuerdo, con los cálculos más optimistas, apenas si le quedará con qué pagar una entrada del cine.

SUCEDE EN EL MUNDO

Desde París, el ex-espía español Luis M. González-Mata «Cisne» analiza las relaciones del Príncipe De Broglie, asesinado en una oscura calle parisiense, con asuntos internacionales de gran espectro: «Cuando Poniatowski ministro francés del Interior terminó su conferencia de Prensa en la que «explicó» la simplicidad del caso De Broglie, un sector de la clase política francesa respiró. Según la versión del ministro, el asesinato no era sino un mezquino asunto de dinero. Pero no se podía creer: un ex-ministro, diputado, consejero municipal, alcalde de una ciudad que lleva su nombre, propietario casi feudal, miembro de más de 50 Consejos de Administración, negociador o embajador especial de diferentes Gobiernos, descendiente de tres mariscales, cuatro académicos y un premio Nobel y primo del actual presidente de la República, no podía haber sido víctima de personas tan desconcertantes y sospechosas como los otros personajes del drama, los deudores».

—o—

Matsuzo Ohama, carpintero japonés, de 48 años de edad, puede convertirse en el Gary Gilmore nipón, al haber solicitado que le ejecuten lo antes posible. Este reo fue condenado a muerte en Octubre de 1975 por haber dado muerte a una mujer y a sus dos hijas. El abogado de Ohama había presentado recurso de apelación pero ahora el condenado ha retirado tal recurso sin contar con su abogado.

—o—

Robert Wadlow, el que fuera el hombre más alto de su época y quizá de la historia de la humanidad, con 2,60 metros de estatura, acaba de ser reconstruído en cera.

Alimenta al que muere de hambre porque si no le alimentas le asesinas (Pablo VI)

La CHISPA de Olmo

EL MISTERIO DE LOS DELFINES SUICIDAS

Más de cien animales murieron al arrojarse voluntariamente a las costas de Florida

Mayport (Crónica UPI-FIEL, Servicios Especiales EFE, por J. Paul Waytt, en exclusiva para DIARIO DE BURGOS). — Los especialistas en biología marina del Estado norteamericano de Florida vuelven a dedicar su atención a un antiguo misterio del mar: ¿por qué se suicidan los delfines? En una playa solitaria de cinco kilómetros de largo se encuentran los restos de más de cien delfines cabeza de olla muertos voluntariamente al lanzarse todos juntos a la costa.

Muchos de estos gigantescos mamíferos repitieron su fatal carrera aún después de ser llevados de nuevo al mar. «Algún día sabremos la respuesta —dice Cecil M. Walker, gerente del centro de Marineland de Mayport—. Para eso estamos aquí». Más de cien voluntarios pasaron un día entero empujando a los delfines hacia el mar e incluso llevando a algunos de ellos en improvisadas camillas.

BARRERA HUMANA

El teniente Glen Keefer, de la patrulla marítima de Florida, dijo que los voluntarios formaron una barrera humana entre los animales y la playa. «Hacia la mitad de la barrera —dice Blair Irving, biólogo marino de la Universidad de Florida—, se nos escaparon unos cuarenta y se arrojaron a la arena, pero conseguimos atraparlos a tiempo y llevarlos de nuevo más allá de las rompientes».

Mientras los voluntarios continuaban su labor de rescate, dos lanchas de patrulla conducían a los delfines hacia alta mar. Afortunadamente, la marea descendía y la fuerza de la corriente bastó para arrastrar a veinte a la salvación. Pero unos diez se asustaron y volvieron a la playa.

LOS PARASITOS, POSIBLES CULPABLES

Las autoridades colocaron vigilantes a lo largo de la costa para mantener alejados a los curiosos. A un hombre le impusieron una multa al sorprenderle cortando la cabeza de uno de los delfines, acto que en Florida se considera delictivo. Los dientes de estos animales son muy valiosos y se utilizan como adorno. Los delfines muertos serán enterrados en un solar cercano a la costa.

Entre las posibles explicaciones dadas por los científicos del extraño comportamiento de estos animales suicidas, la más verosímil es que sufrieron un trastorno en su sonar de dirección, que les permite esquivar los peligros. «Hemos encontrado parásitos en el oído interno de algunos de ellos —dijo Irving—. Puede que ésto les desorientara y dado que el delfín es un animal gregario por naturaleza, los demás les siguieron».

Estos sellos pertenecen a...

Solución al jeroglífico:

En París la conoció

DON CELES Por OLMO

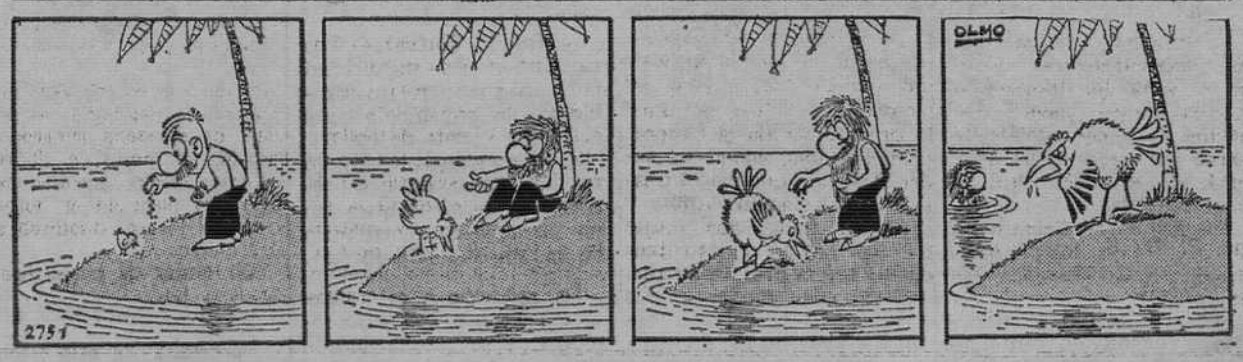

Diario de Burgos

FUNDADO EN 1891

EXPOSICION DE ARTE

IAGRA

Vitoria, 13 - Telfs. 20 28 52 y 20 91 48-9

SOLICITE INFORMACION

CRONICA DEL TIEMPO

Por Mariano MEDINA

NUEVOS FRENTES, MAS DEBILES

Madrid (De nuestra Redacción).

SITUACION ATMOSFERICA Y EVOLUCION PROBABLE

Una vez más, se alejaron los frentes de lluvia y entró una cuña anticiclónica que afectó, con mejoría del tiempo, a gran parte de España, aunque persistieron algunos chubascos por el Norte. Ahora vendrán nuevos frentes; pero no llegan tan por lo derecho como los anteriores, por lo que sus efectos serán más débiles.

EL TIEMPO PARA HOY

En Galicia, Cantábrico y cuencas altas del Duero y del Ebro, nublados abundantes y chubascos de lluvia. En el resto de la cuenca del Duero, Extremadura, centro y Andalucía occidental, nubosidad variable en progresivo aumento, con riesgo de algunos chubascos dispersos. En las demás regiones, predominio del buen tiempo. Temperaturas moderadas.

TEMPERATURAS A LAS 13 HORAS DE AYER

España. — Bilbao, 12; Santander y San Sebastián, 11; Vitoria, 8; Pamplona, 6; Logroño, 10; Burgos, 3; La Coruña, 10; Valladolid, 7; Avila, 2; Soria, 3; Zaragoza, 11; Barcelona, 12; Valencia, 15; Madrid, 9; Sevilla, 12; Málaga, 15; Palma de Mallorca, 13, Las Palmas, 18.

Resto de Europa. — Estocolmo, —2; Copenhague, 4; Londres y Bruselas, 9; Ginebra, 3; Zurich, 1; París, 7; Burdeos y Lyon, 8; Lisboa, 11; Frankfurt, 8; Roma, 13; Milán, 7; Helsinki, —14; Moscú, —10.

NOTICIAS AL CIERRE

● DISPOSICIONES OFICIALES

Madrid (Logos). — El «Boletín Oficial del Estado» publicará mañana, entre otras, las siguientes disposiciones: **Jefatura del Estado.** — Instrumento de ratificación de España del protocolo de modificación de la convención única de 1961 sobre estupefacientes hecho en Ginebra el 25 de Marzo de 1972. = **Educación y Ciencia.** — Real Decreto por el que se regula el ingreso en los Cuerpos de catedráticos numerarios y de profesores agregados de Bachillerato. = **Presidencia del Gobierno.** — Real decreto por el que se designa co-presidente del Comité conjunto para Asuntos Político-Militares Administrativos creado por el tratado de amistad y cooperación entre España y los Estados Unidos de América, al general de brigada de Artillería, don Carlos Cortezo Martínez-Funquera. Real decreto por el que se designa codirector del Estado Mayor combinado para coordinación y planteamiento dependiente del Comité Militar conjunto establecido en el tratado de amistad y cooperación entre España y los Estados Unidos de América de 24 de Enero de 1976, al general de división del ejército del Aire don Jaime Llosa Rodón.

● LA VIUDA DE PERON, INTERROGADA

Buenos Aires (Efe). — La ex-presidente María Estela Martínez de Perón, fue interrogada por el juez encargado de la causa sobre manejo irregular de fondos de la llamada «Cruzada de solidaridad justicialista». El interrogatorio fue realizado por el juez Nino García Moritán, en la base naval de Azul, donde la viuda del general Perón se encuentra detenida. Persiste la versión sobre un eventual indulto gubernamental para la ex-mandataria en caso de que la justicia dicte su sobreseimiento.

● ¿SECUESTRO COLECTIVO?

Melbourne (Efe). — La Policía ha iniciado la búsqueda de un maestro y de nueve de sus alumnos, dados por desaparecidos, y a los que se cree víctimas de un secuestro. El viceprimer ministro del Estado de Victoria y el ayudante del comisario, han solicitado ayuda de la población, para dar con el paradero de los desaparecidos. Las autoridades han declarado que las condiciones del terreno por donde se supone que deberían pasear alumnos y profesor, no permiten pensar que nadie se haya perdido, pero que no puede descartarse la posibilidad de un secuestro.

● POLITICO ACUSADO DE SOBORNO

Tel Aviv (Efe-UPI). — Uno de los más importantes políticos de Israel fue acusado hoy de soborno, dando por terminado un escándalo similar al caso «Watergate», que amenazaba con acabar con la dominación del Partido Laborista en la vida política, existente desde el nacimiento del Estado judío. Asher Yadlin, ex-director del Servicio Nacional para la Salud «Kupat Holim», dijo que tres anteriores y actuales ministros del Gabinete le presionaron para que aceptase honorarios por frustrar la campaña del Partido Laborista en las elecciones de 1973.. «Cometí un error y me arrepiento de ello día y noche», dijo al Tribunal de distrito de Tel Aviv en una emocionada alocución tras haber pedido clemencia. El escándalo de corrupción, que provocó el suicidio del ministro de la Vivienda Abraham Ofer el mes pasado, presenta un gran hándicap a la campaña del primer ministro Yitzahk Rabín para permanecer en el Poder tras las elecciones nacionales de Mayo próximo.

● MUERTOS POR EL HIELO Y LA NIEVE EN EL JAPON

Tokio (Efe). — Cuarenta y siete personas han muerto y otras 191 han resultado heridas durante el presente invierno, en el Norte de Japón. La mayor parte de las víctimas murieron a consecuencia de accidentes provocados por el hielo y la nieve. Más de mil casas resultaron dañadas por las nevadas y por inundaciones originadas por el deshielo.

● TAMBIEN SE HUNDE LA "VENECIA ASIATICA"

Bangkok (Efe-Reuter). — La capital tailandesa, conocida como la "Venecia del Oriente", se está hundiendo y un funcionario del Gobierno ha hecho un llamamiento para que se lleve a cabo una operación drástica e impedir que continúe subiendo el nivel del agua.

Bangkon, atravesado por canales, ya se ha hundido 30 centímetros en algunos puntos, ha informado el secretario general de la junta nacional del medio ambiente.

● EL PRESIDENTE MEJICANO, EN ESTADOS UNIDOS

Washington (Efe). — El presidente mejicano José López Portillo comenzó ayer su estancia en los Estados Unidos con un paseo en coche de caballos por las calles de la antigua ciudad colonial de Williamsburg, en el Estado de Virginia. López Portillo, al que acompañaban su esposa Carmen y su hijo José Ramón, llegó poco después de las dos y media de la tarde a territorio norteamericano al aterrizar en el aeropuerto de Newport News, cerca de Williamsburg. El mandatario mejicano y su familia comenzará hoy su visita oficial a Washington.

● ARGENTINA OCUPO UNA ISLA

Buenos Aires (Efe). — La marina de guerra de Argentina ocupó a mediados de Enero una de las islas del archipiélago Sandwich del Sur, que Gran Bretaña sitúa bajo su soberanía, reveló hoy a "Efe" una fuente autorizada. La fuente no facilitó el nombre de la isla, pero informó que la marina había instalado en ella un observatorio meteorológico que había quedado a cargo de un contingente naval. Las islas Sandwich del Sur constituyen el tramo austral del arco ideal formado por las islas Malvinas y las islas Georgias del Sur, Las Malvinas se encuentran a 550 kilómetros de la costa Sur de Argentina y las Sandwichs se proyectan hacia el continente antártico. Para Londres, las Sandwich del Sur y las Georgias dependen política y administrativamente de las islas Malvinas, que en 1833 fueron ocupadas por el imperio británico.

ENTREVISTA SUAREZ-OPOSICION

(Viene de primera página)

manecido durante tres cuartos de hora después de que salieran los otros cuatro miembros de la Comisión negociadora de la oposición, que han conversado esta tarde durante dos horas con el presidente del Gobierno, el señor Canyellas manifestó que habían tratado con el presidente del Gobierno criterios de la Ley Electoral que ellos le habían llevado en un documento de 26 folios denominado «Bases para el proyecto de Ley Electoral».

Entiende el señor Canyellas que el presidente había estado cauto en sus manifestaciones, pero aunque no coincide totalmente en algunos puntos, como por ejemplo el de la fijación de dos diputados como mínimo por provincia, conservando la proporcionalidad, manifestó que de hecho había habido una serie de coincidencias básicas. «Tengan ustedes en cuenta —manifestó el señor Pujol— que el presidente habla con nosotros y con otras fuerzas políticas, y recoge pareceres para luego hacer una síntesis y llegar, en su momento, a hacer una formulación final que pueda ser aceptada por el máximo posible de fuerzas políticas.

«También hemos tenido un cambio general de impresiones, por último, nos hicimos eco de las gestiones que han interesado ante nosotros los profesores no numerarios que están en huelga. El presidente conocía el problema y se ha interesado también por el tema. No hemos hablado de la cuestión de «las nacionalidades», pues no llevábamos mandato para plantearla. La discutiremos en la comisión probablemente esta misma semana y esperamos poder tratarla en otro momento».

El señor Canyellas dijo que el hecho de haberse quedado con el presidente durante tres cuartos de hora, se debía al hecho de que habían tratado cuestiones específicas de Cataluña, principalmente desde el plano electoral, así como otras impresiones generales sobre la problemática catalana.

Añadieron que esta comisión de la oposición no volverá a reunirse más y que en el caso de que fueran necesarios otros contactos con el Gobierno, serían designadas otras comisiones con otros temas. Insistieron en que los aspectos técnicos de la Ley Electoral, serán elaborados por el Gobierno.

Desmintieron que fuera a formarse una comisión mixta Gobierno-oposición para tratar del tema electoral y añadieron que, aparte del tema del número de diputados fijos, parte de las discrepancias estuvieron en el tema de la aplicación de los restos.

La comisión felicitó al Gobierno por la liberación del teniente general Villaescusa y del Sr. Oriol, y manifestaron que el Gobierno recogería los puntos de coincidencia que se habían expuesto.

En cuanto a la fecha de las elecciones, manifestó en señor Canyellas que el presidente les había dicho que probablemente sean fijadas para finales de Mayo o principios de Junio, pero que hay problemas técnicos, como algunos relativos al censo, que podrían retrasarlas.

En cuanto a la amnistía señaló que no sería planteada de nuevo y que era conveniente, a juicio de la comisión negociadora de la oposición, dar un plazo razonable al Gobierno antes de volver a plantearla.

«PROBLEMA DE COINCIDENCIA»

Madrid (Cifra).— Las campañas de publicidad política suponen un problema de conciencia para el 74 por ciento de los publicitarios españoles, según se desprende de una encuesta que se publica en un número extraordinario de la revista «Campaña».

La solución a este problema podría ser, en opinión que se recoge en dicha encuesta, la creación de una cláusula de conciencia, que sería obligatoria en los contratos de trabajo de los publicitarios.

El fin de esta cláusula sería preservar al profesional o a la agencia de publicidad de situaciones en las que se manifieste una falta de acuerdo con la ideología o los objetivos de los partidos políticos que contraten con una empresa la realización de la publicidad.

Incendio a bordo de un mercante

Hay dos personas muertas

La Coruña (Cifra). — Un incendio se ha declarado a bordo del mercante griego «Christina», cuando navegaba a la altura del cabo Priorino.

A consecuencia del siniestro, han muerto el jefe de máquinas, Tsoukalas Nicolaus, de nacionalidad griega, y el engrasador Louis Antonio Pedro, de 32 años, de nacionalidad portuguesa.

Los cadáveres no han sido recuperados todavía, aunque se cree que están en las superestructuras de popa que, al parecer, fue donde se inició el fuego.

La tripulación del buque siniestrado —26 personas, entre ellas la esposa del capitán—, lanzó un S. O. S. que recibió el pesquero coruñés «Santa Clara».

En auxilio del «Christina» salieron el remolcador danés «Maerk Blacer» y una lancha de la Cruz Roja, la «Blanca Quiroga».

PASTELEROS JAPONESES, EN BARCELONA

Un grupo de pasteleros japoneses, de distintas ciudades del país, está realizando un "viaje gastronómico" por Europa. Una de las ciudades que han visitado ha sido Barcelona. En esta fotografía los vemos durante el recorrido que efectuaron por las dependencias de la Escuela de Pastelería de la Ciudad Condal, donde admiraron diversas obras realizadas por sus colegas barceloneses. — (Foto FIEL).