Diario de Burgos

Año LX -- Núm. 18.347 -- Viernes 17 de Marzo de 1950 -- Apartado 46 -- Teléfono 2015 -- 50 céntimos

PARA QUE LA PAZ REINE EN EL MUNDO HA DE RESPETARSE LA SOBERANIA Y EL DERECHO DE LAS NACIONES

España desea y cela la libertad e independencia de los pueblos hispanoamericanos

Declaraciones del Caudillo a "Excelsior", de Méjico

Madrid.—El texto de las declaraciones de Su Excelencia el jefe del Estado al periodista Sr. Carlos Denegri, de "Excelsior", de Méjico, es el siguiente:

—¿Cómo ve Su Excelencia la contribución del Mundo hispanoamericano en el restablecimiento de la paz mundial?

--No son los países medios ni pequeños los que pueden perturbar la paz mundial, ya que su espíritu es de paz y repugnan los imperialismos de los poderosos. Son las ambiciones y las diferencias entre éstos las que alteran la paz. El Mundo hispanoamericano puede contribuir a ella con su sanción moral colectiva con su unión estrecha frente a los que perturban el Mundo con sus maquinaciones y con el ejemplo de un siglo de paz entre los pueblos hispanoamericanos. Y como la guerra moderna reviste una nueva modalidad, y empieza con las quintas columnas minando la paz y el orden interno de los otros pueblos, debe formarse un ambiente de repulsa general y de condenación a la intromisión de unos pueblos en la vida interna de los demás y adoptar medidas frente a las organizaciones secretas y políticas dirigidas por el extranjero a su servicio. Hemos de tener en cuenta que aunque las destrucciones y los sacrificios humanos en las grandes conflagraciones muchas veces no alcanzan a determinados sectores del Mundo, las consecuencias económicas de la guerra y sus quebrantos los pagamos por igual todos los pueblos, tomemos o no parte en ella.

POLITICA DE HISPANIDAD

—Ante la campaña hostil antiespañola que pretende ver finalidades de expansión imperialista en la preocupación que España muestra por los problemas americanos, agradecería a Su Excelencia me señalase el verdadero balance de la política de la Hispanidad.

--Las campañas desencadenadas en el Mundo no son espontáneas, suelen ser artificiales y obedecen a designios ocultos que las Agencias de Prensa se encargan de dar expansión. En ningún caso la campaña hostil antiespañola puede responder a finalidades imperialistas nuestras, porque éstas no existen. Si un día pudimos ver con dolor la emancipación de los pueblos de América antes de su mayoría de edad, para nosotros constituye hoy un hecho consumado, como el de los hijos que se emancipan antes de tiempo, pero que por amarlos como hijos, una vez constituído su hogar no sólo no se les perturba sino que se les quiere y, si se puede, se les ayuda.

La política de la Hispanidad no tiene la menor relación con el imperialismo, sino todo lo contrario: es una política de hermandad, de afecto, de estrechamiento de relaciones entre los pueblos unidos, a través de la historia por vínculos de todo orden. Lo mismo que los pueblos anglosajones se entienden y se ayudan en la aproximación de raza y de lenguaje para los fines de la vida, y los eslavos sienten entre sí una afinidad de raza y de costumbres, y los árabes se unen en su parentesco racial y unidad de religión y los judíos dispersos por el Mundo sienten la unidad de origen y de solar, con mucha mayor razón los pueblos hispanoamericanos, que vivieron juntos varios siglos, que recibieron de la Madre Patria con toda generosidad sangre, fé, lengua y bienestar, que ha impreso en su espíritu caracteres tan afines, no existiendo entre ellos ningún interés opuesto que pueda divorciarles, están llamados a vivir en una intimidad y una comprensión más grandes. Si algo desea para esos pueblos España y cela amorosamente, es la conservación de la libertad, de esa independencia y de esos caracteres que ellos mismos tienen interés en conservar y defender.

AFECTO Y COMPRENSION HISPANO-MEJICANA

—Concretamente por lo que respecta a Méjico ¿cree el general que el margen de las estrictas relaciones diplomáticas cabe sentar las bases de una sincera compenetración entre nuestros pueblos?

--Son tan fuertes los lazos familiares que nos unen, y tantos los intereses que al correr de los años han vinculado a nuestros pueblos, que por encima de los accidentes que sufran las relaciones oficiales, existirá un sentimiento de afecto y comprensión entre nuestros pueblos.

Si en un vendaval de pasiones que la guerra desencadenó y que determinados sectarismos vienen sirviendo, las relaciones entre nuestros pueblos no se han normalizado, hoy en cambio se aprecia en el Mundo una corriente totalmente contraria, pues si queremos que reine la paz y la comprensión entre las distintas naciones necesitamos respetar lo que pertenece a la soberanía y al drecho de cada pueblo. La complejidad del Mundo y la evolución política natural de los distintos Estados no pueden estar sincronizados, lo mismo que el sol no nos ilumina a todos a la misma hora, antes pasa por unos pueblos y después por otros.

El Mundo vive días de revolución y de transición hacia formas nuevas, que cristalizan en los distintos países con arreglo a la idiosincrasia y características de cada pueblo y sería una locu-

(Pasa a cuarta página)

MISA EN MADRID POR EL ALMA DEL GENERAL PRIMO DE RIVERA

Asistieron la esposa y la hija del Caudillo, hijos del finado, ministros y numerosas personalidades

Dos nuevas y grandes motonaves han sido construídas en Sestao

Madrid.--En la iglesia de San Jose y organizada por los que fueron sus colaboradores y amigos íntimos, se ha celebrado una misa de requiem por el eterno descanso del alma de don Miguel Primo de Rivera.

En el altar mayor ocuparon sitios preferentes la esposa de Su Excelencia el Jefe del Estado, doña Carmen Polo de Franco y su hija la señorita Carmen Franco Polo. En la presidencia figuraban el embajador marqués de Magaz; los ministros del Ejército, Aire, Marina, Justicia y Obras Públicas y los exministros señores Castedo y Aunós.

Una concurrencia numerosísima llenaba totalmente el templo.

Entre los asistentes figuraban los hijos y hermana del finado marqués de Estella, don Miguel, señorita Pilar y doña María Primo de Rivera; director general de Seguridad, subsecretario de Industria y Comercio; coroneles Barba y Tarduchy; directores generales de Aduanas y de Correos y Telecomunicación; almirante Pastor, vicealmirante Rapallo; exministros señores Yanguas Messía y conde de Guadalhorce y señores Rodríguez Jurado y Calvo Sotelo (don Luis) entre otros.--Cifra

GENEROSO DONATIVO DEL CAUDILLO

Cuenca. — Su Excelencia el Jefe del Estado ha enviado 3.000 pesetas para que sean entregadas al vecino de Villanueva de la Jara, Sulpicio Morilla Romera, con motivo del triple alumbramiento de su esposa.—Cifra.

PEREGRINOS HISPANOAMERICANOS EN ZARAGOZA

Zaragoza. — Procedente de Roma, y de regreso a sus países respectivos, se ha detenido en Zaragoza un grupo de peregrinos hispanoamericanos formado por doce uruguayos y dos guatemaltecos, presididos todos por el Arzobispo de Guatemala, monseñor Mariano Rosell.—Cifra.

DOS NUEVAS GRANDES MOTONAVES PARA LA MARINA ESPAÑOLA

Bilbao.—Se han realizado con éxito total las pruebas particulares de la motonave "Villagarcía" de 4.500 toneladas, de la Naviera Elcano, general de la "Villaviciosa" también terminada en los astilleros de la contructora naval de Sestao, y cuyas pruebas se realizarán igualmente dentro de unos días. Una vez realizadas las pruebas oficiales, ambos buques se incorporarán a la Marina nacional, probablemente antes de un mes.—Cifra.

ECLIPSE DE LUNA, EL DOMINGO DE RAMOS

Madrid.— El Domingo de Ramos habrá un eclipse de luna, que saldrá a las siete y media de la tarde, ya parcialmente sumergida en la penumbra arrojada por la Tierra frente al Sol. A las ocho y nueve minutos, el satélite tendrá sus primeros contactos con la zona de sombra y a las nueve y veintinueve minutos y cinco segundos de la noche, comenzará el eclipse total, que durará cerca de media hora, continuando la luna en la penumbra hasta las doce y dieciocho minutos. Será observado en España.

Este año habrá también dos eclipses de sol y dos de luna, pero salvo el primero de luna qeu antes anunciamos, los restantes no serán observables en España.—Cifra.

RATIFICACION DE LA AYUDA MILITAR DE ESTADOS UNIDOS EN LA ASAMBLEA FRANCESA

Se prepara la paralización de los puertos por los comunistas

Paris.--La Asamblea Nacional ha aprobado la ratificación de la ayuda militar de los Estados Unidos por una votación de 421 votos contra 179.

Sólo los comunistas y los simpatizantes de estos votaron en contra.

El proyecto de ley de ayuda militar pasa ahora al Consejo de la República, donde las fuerzas del Gobierno y moderadas tienen gran mayoría sobre los comunistas e izquierdistas.

Ante el temor de que los comunistas provocaran incidentes con motivo de la votación, la guardia móvil estuvo en retén a las puertas de la Cámara, si bien no tuvo que entrar en acción.--Efe

DESAFIO COMUNISTA

Paris. — Los comunistas han movilizado a sus obreros y su dinero en un nuevo esfuerzo para desafiar al Gobierno francés, por medio de la paralización de los puertos de la nación e impedir que Francia cumpla la misión que le ha sido asignada en el bloqueo occidental.

Tan pronto como el acuerdo de ratificación del pacto de ayuda en armas fué aprobado por la Asamblea Nacional, los comunistas se han lanzado a una ofensiva en los puertos franceses. Tratan de impedir la descarga de suministros que se encuentran ya a bordo en el primer barco que zarpará de Virginia.—Efe.

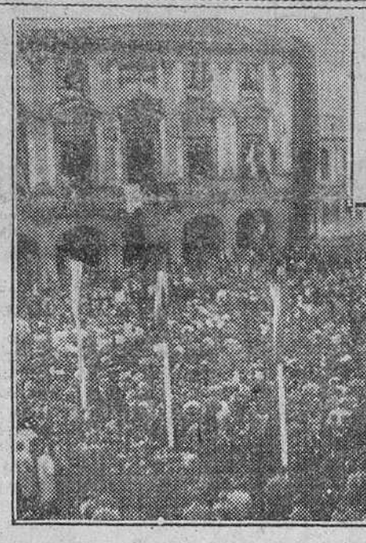

EL MINISTRO DE TRABAJO EN ASTURIAS

Mieres.—Una numerosa concentración de productores asturianos congregada ante el Ayuntamiento de esta ciudad durante el importante discurso del señor Girón.—(Foto. CIFRA)

LEOPOLDO III DEJA AL PARLAMENTO LA DECISION SOBRE SU VUELTA A BELGICA

EL MARTES SE REUNIRAN LAS CAMARAS EN SESION CONJUNTA PARA ADOPTAR ACUERDO

Bruselas.—El Rey Leopoldo III de los belgas ha invitado a los políticos más destacados del partido liberal para que se trasladen a Ginebra y se unan a las consultas que han seguido al referéndum del domingo.

En un avión militar, saldrán hoy para la ciudad suiza Henri Liebaert, ministro de Hacienda; Jean Rey, ministro de Reconstrucción y Roger Motz, presidente del partido liberal, así como J. Julius Hoste, senador liberal.

Los liberales, que comparten con los "leopoldistas" católicos el actual Gobierno de coalición, están divididos en la cuestión real. Los cuatro dirigentes que irán hoy a Ginebra representan las dos tendencias del partido.--Efe

NO ACONSEJARON LA ABDICACION

Bruselas. — El jefe del Gobierno belga, Eyskens, que se encuentra en Ginebra, ha desmentido a través de su secretaría las noticias, según las cuales había aconsejado al Rey Leopoldo que abdicara. La declaración ha sido corroborada por los presidentes de la Cámara y del Senado.—Efe.

SE DICE QUE EL REY PIENSA VOLVER

Londres. — El Rey Leopoldo III de los belgas ha decidido regresar a Bruselas, según anuncia la Agencia Reuter en una noticia procedente de la capital belga y atribuida a "círculos allegados al Gobierno". Añade que según la opinión de los mismos círculos, las conversaciones que se celebran actualmente en Ginebra tienen como fin planear la constitución de un nuevo Gobierno; el cambio sería efectuado después de volver al trono el Rey Leopoldo.—Efe.

SE ESPERA UNA DECLARACION DEL JEFE DEL GOBIERNO

Bruselas.—. Ha causado sorpresa en esta capital el viaje a Suiza de los presidentes del Senado y de la Cámara de diputados. Este desplazamiento se había mantenido hasta ayer dentro del mayor secreto. Se cree que al regreso del presidente del Consejo de ministros, después de sus conversaciones con el Rey Leopoldo, se hará pública una declaración oficial. La situación política belga se mantiene dentro del mismo clima de confusión que se ha producido como resultado de la consulta popular.—Efe.

¿SERAN LLAMADOS LOS SOCIALISTAS?

Ginebra. — En avión especial llegaron a Ginebra los cuatro dirigentes del partido liberal, que participarán en las conversaciones con el Rey Leopoldo.

Rogen Motz, presidente del partido liberal, declaró a los periodistas que esperaba ver al Rey esta misma tarde. "Creo —añadió— que quizá venga una delegación del partido socialista, porque el Monarca desea conocer el punto de vista de todos los partidos. Saldremos mañana para Bruselas".—Efe.

EL REY DECIDE REGRESAR

Bruselas.— De fuente estrechamente ligada al Gobierno se dice que el jefe del Gobierno, Gaston Eyskens, telefoneó a las tres de la tarde desde Ginebra para informar a su partido que el Rey había decidido regresar a Bélgica.

El próximo martes será convocada una sesión conjunta del Parlamento para derogar la Ley de 1945 que mantiene apartado del Trono al Monarca.

Un funcionario de la Federación belga de Trabajo, controlada por los socialistas, reitera que se ordenará la huelga general si el Rey regresa sin concreta aprobación parlamentaria.—Efe.

EL MONARCA ACEPTARA LA DECISION DEL PARLAMENTO

Ginebra.— El Rey Leopoldo de Bélgica ha dicho que dejará al Parlamento la responsabilidad exclusiva en la decisión sobre su regreso al Trono. Una declaración oficial del Rey, leída por el propio Monarca, al presidente del Gobierno y presidente de las Cámaras dice que Leopoldo III aceptará la decisión del Parlamento.

Poco antes, el jefe del partido liberal Roger Motz, había manifestado que él había llegado a una decisión, pero no expresó cuál. De fuente bien informada se asegura que todavía no se ha fijado la fecha del regreso del Monarca.—Efe.

REACCION SOCIALISTA

Bruselas. — La primera reacción al manifiesto del Rey Leopoldo, dado a conocer hoy, fué una decisión de la ejecutiva del partido socialista belga —el segundo en importancia del país—, para fortalecer su resistencia contra el retorno del Rey al Trono.

La Junta ejecutiva de dicho partido, se halla reunida en sesión permanente durante el día de hoy.—Efe.

EN ESPERA DE UNA DECLARACION DEL MONARCA.

Ginebra.— A las 17 horas, Jacques Firenne, secretario del Rey Leopoldo III de los belgas, hará una declaración sobre la cuestión de la vuelta al Trono del Monarca.

El presidente de la Cámara de Diputados, Franz Van Cauwelaert, católico, ha hecho esta manifestación a los periodistas: "No deben ustedes conceder significación política alguna al hecho de que las consultas inviertan tiempo. El Rey tiene un auténtico deseo de estar bien informado y la distancia entre Ginebra y Bruselas impone cierta demora.

DECLARAN "NO GRATO EN CHECOESLOVAQUIA" AL UNICO DIPLOMATICO DE LA NUNCIATURA DE S. S., EN PRAGA

El hecho se considera como gravísimo, dentro de la persecución comunista a la Iglesia

Viena. — Según se asegura en fuentes dignas de crédito de Praga, las autoridades checoeslovacas han declarado persona no grata a monseñor Ottavio de Liva, único diplomático de la Nunciatura Apostólica que quedaba en aquella capital, y le han dado un plazo de tres días para abandonar el país.

Tal decisión, que corta el nexo material de unir entre el clero checoeslovaco y el Vaticano, se considera como hecho gravísimo dentro de la persecución de la Iglesia por el régimen comunista. Parece que con arreglo a la nota entregada a un empleado de la Nunciatura, Checoeslovaquia no rompió oficialmente sus relaciones con la Santa Sede. Por lo demás, el verano pasado, negó el visado a un diplomático que había sido nombrado encargado de Negocios de la Nunciatura de Praga. El Nuncio, monseñor Verolino, abandonó el país el 12 de Julio último, después de haber sido acusado por el Gobierno comunistas de "grave intervención en los asuntos internos de Checoeslovaquia". Su secretario, Padre Smerlok, había sido encarcelano cinco días antes de la citada fecha.—Efe.

TEMORES DE QUE EL NUNCIO DE SU SANTIDAD EN BUCAREST SEA DETENIDO

Viena.— En los círculos católicos rumanos, se expresa el temor de que las autoridades rojas de Bucarest procedan a la detención del Nuncio Apostólico de Rumania, monseñor O'Hara. La noticia circuló en varios países y poco después ha sido desmentida en Bucarest.—Efe.

LLUEVE Y SE ANUNCIAN MAS LLUVIAS

Madrid.—El tiempo. Información general: El frente de lluvias anunciado ha producido en el día de ayer lluvias moderadas en Galicia, Duero, Extremadura y Huelva. Por la noche continuaron las lluvias en estas regiones y además alcanzó al Cantábrico, Centro —donde duró poco tiempo— alto Guadalquivir y ya, a última hora, Cataluña y Baleares.

Tiempo probable: Llegará a Galicia un nuevo frente de lluvias de alguna mayor duración que se irán extendiendo a la cuenca del Duero y a la vertiente cantábrica. También se espera lluvia, en cantidad escasa en Extremadura y algunos puntos del Centro y Andalucía.—Cifra.

LLUVIAS EN TODA CATALUÑA

Barcelona.—Se han registrado en las últimas doce horas lluvias generales sobre Cataluña. En el sector de Estangento, ha nevado. La capa de nieve tiene un espesor actualmente de veinte centímetros.

En Barcelona llovió de madrugada y el cielo permanece cubierto y amenazador.

PERSONALIDADES BURGALESAS SALEN PARA MADRID

También se ha desplazado a la capital de España una comisión de la Junta del monumento al Cid

Ayer, a primera hora de la tarde, salió para Madrid el gobernador civil de la provincia, señor Rodríguez de Valcárcel, acompañado por el presidente de la Diputación, señor Martín Cobos, a fin de realizar en la capital de España diversas gestiones de interés para la capital y provincia.

Igualmente se desplazó ayer a Madrid una comisión de la Junta del monumento al Cid, presidida por el alcalde e integrada por varios miembros de la misma, a fin de visitar el estudio del escultor Juan Cristóbal e inspeccionar el estado en que se encuentran los trabajos de modelado de la estatua del Campeador.

ALCANZA GRAN IMPORTANCIA LA FABRICACION DE MATERIAL ELECTRICO EN NUESTRA PATRIA

Anualmente se producen más de 50.000 aparatos de radio

La industria nacional está capacitada para fabricar aparatos eléctricos de uso doméstico

Madrid. — El incremento que se observa en la producción de energía eléctrica en España, junto con la mayor industrialización del país, hace que también vaya en aumento la producción de elementos para aprovechar la potencia eléctrica.

Según las más recientes cifras, procedentes del Servicio de estadística del Sindicato vertical del Metal, en el año 1947 se fabricaron en España 145.598 motores eléctricos con un total de 448.879 H. P. En 1948 disminuyo el número unitario de motores, pero aumentó el de su potencia, fabricándose 112.783 motores con 487.052 H. P. Se recuerda que en el año 1925 la producción de motores en España solamente dió un total de 45.851 H. P.

Actualmente se fabrican en España toda clase de generadores, motores y transformadores, de medias y reducidas potencias. Asimismo se fabrican motores especiales para la tracción eléctrica y marina. El año pasado se terminó en la Sociedad Española de Construcción Naval un motor Diessel de 7.300 H. P. El de mayor potencia producido hasta ahora en España, que inmediatamente se colocó sobre un buque de la Naviera

(Pasa a última página)

EL MINISTRO DEL TESORO DEL ECUADOR LLEGARA PROXIMAMENTE A ESPAÑA

En misión oficial, permanecerá varios meses para intensificar las relaciones entre ambos países

Biarritz. — El III Festival internacional de folklore, tendrá este año un carácter franco-español; es decir, que simultáneamente se celebrará en San Sebastián y en Biarritz. Han prometido su participación trescientas artistas pertenecientes a siete naciones.—Efe.

MINISTRO ECUATORIANO, A ESPAÑA

Barcelona.— El ministro del Tesoro de la República del Ecuador, don Carlos Martínez Quirula, llegará a Barcelona el próximo sábado procedente de París. Viene en misión oficial, expresamente designado por el presidente de aquella República, para intensificar las relaciones entre ambos países. Su estancia en España durará varios meses. Acompaña al ministro del Tesoro ecuatoriano el industrial español don Jaime Vabuena Alvarez, hermano del obispo de Esmeralda (Ecuador).—Cifra.

"BEVIN TIENE EL GRAVE DEFECTO DE NO HABER VIAJADO"

Granada.—Mr. Price Jhones, redactor de "The Times", que recorre Andalucía estos días, visitó hoy el diario "Patria", a uno de cuyos redactores hizo unas declaraciones. Afirmó que en nuestro país ha observado, principalmente, un buen nivel de vida y la tradicional hidalguía española para con los extranjeros. Se refirió luego a algunos aspectos políticos de la Gran Bretaña, y terminó afirmando que Mr. Bevin tiene el grave defecto de no haber viajado; y por no conocer apenas el Mundo incurre a veces en graves errores, como el de España. "Ignora la realidad española, y eso es todo. De lo contrario mantendría respecto a este bello país una actitud muy distinta".—Cifra.

NUEVO CUPO DE EXPORTACIONES A DINAMARCA

Madrid.— La Oficina de Información Diplomática comunica la siguiente nota:

En virtud de un canje de cartas efectuado en Madrid con fecha 14 de los corrientes, entre el ministro de Asuntos Exteriores, señor Martín Artajo y el Encargado de Negocios de Dinamarca, señor Johan Cluf, ha quedado establecido un nuevo cupo de exportaciones españolas a Dinamarca y han sido ampliados algunos de los cupos ya fijados en el vigente acuerdo comercial hispanodanes. Asimismo se ha acordado sustituir la exportación a Dinamarca de tejidos de algodón por un valor equivalente en tejidos de rayón y lana.

"ALEMANIA ES ESENCIAL PARA LOS PLANES DEFENSIVOS DEL PACTO ATLANTICO"

Churchill aboga por el fin del desmantelamiento y de las procesos contra los «criminoles de guerra»

Londres.— La ayuda activa de Alemania occidental es esencial para los planes defensivos de las naciones del Pacto del Atlántico, ha dicho el dirigente de la oposición, Winston Churchill, en el debate sobre defensa, que se celebra en la Cámara de los Comunes.

"No podemos ofrecer ninguna seguridad a los alemanes —dijo Churchill— de que no puedan ser barridos por los soviets o por una invasión de sus satélites. Alemania está hoy desarmada e incapaz de proporcionar fuerzas militares que ayuden a la defensa de su frontera oriental.

"Puedo decir, sin ninguna vacilación que la defensa efectiva de las fronteras europeas no pueden ser lograda si se excluye la contribución alemana", agregó.

Churchill pidió que se ponga fin a la política de desmantelamiento en Alemania, así como a los juicios contra criminales de guerra en aquel Estado, porque, afirmó, que sólo sirven para hacer el juego a la quinta columna comunista e incrementar el resurgimiento de los nazis.

"Hoy dijo Churchill, la única garantía de paz, es la bomba atómica que está en posesión de los Estados Unidos.

CONMUTAN LA PENA A UN FILIPINO QUE ESPERO SEIS AÑOS A SER AHORCADO

PROXIMA CAMPAÑA DE «DESRATIZACION» EN PARIS

Original procedimiento de un chófer para demostrar que no estaba beodo

Londres. — Un individuo llamado Augusto Dumont ha sido detenido bajo la acusación de que conducía su coche, borracho. Dumont dijo al juez que podía demostrar en el acto que se encontraba completamente sereno. Al efecto, se arrodilló en el suelo, se colocó un vaso de agua sobre el cuello, cogió con los dientes una moneda y se puso en pie sin que se hubiese derramado ni una gota. Inmediatamente se retiró la acusación.—Efe.

CAMPAÑA DE "DESRATIZACION"

Paris. — El prefecto de policía de la región parisina ha hecho pública su próxima campaña de "desratización", que se efectuará en todo París del 10 de Abril al 8 de Mayo. Con este motivo se han dictado normas a la población paar que preste su mayor apoyo.

HOMENAJE A UN "VIEJO LINOTIPISTA"

París. — Al cumplir ochenta años de edad, el linotipista del diario "Le Figaro", Eugene Chartier, ha sido objeto de un homenaje por sus compañeros de trabajo. Desde 1945 actúa de corrector de pruebas.—Efe.

ESTUVO SEIS AÑOS ESPERANDO SER AHORCADO

Honolulú. — Timoteo Mariano Andres, filipino de 36 años de edad, ha sido condenado a cadena perpetua, después de estar seis años en la prisión de Oauh, en espera de ser ahorcado, por haber asesinado a su esposa.—Efe.

SE "COLO" EN LA CIUDAD ATOMICA SUPERSECRETA

Oad Ridge. — Un ciudadano norteamericano nacido en el Japón, James Otsuka, penetró catorce kilómetros en la zona prohibida de la ciudad atómica supersecreta. Antes de ser detenido distribuyó impresos en los que protestaba por el empleo de gran parte de los impuestos en la destrucción del Mundo. Otsuka llegó antes de ser detenido, hasta el portón del gigantesco laboratorio del uranio.—Efe.

ACTUALIDAD BURGALESA

AYER

Periódicamente, con esa austera sencillez netamente castellana que sólo precisa exteriorizarse de tarde en tarde y en solemnes ocasiones, estas columnas vienen recogiendo, a grandes rasgos, la actividad fecunda que en diversas capitales españolas, especialmente en San Sebastián, Bilbao, Baracaldo, Madrid y Coruña --en cuya ciudad están enmarcados dentro del Hogar castellano-leonés--, vienen desarrollando grupos beneméritos de burgaleses, que en sus Centros respectivos honran, cultivan y exaltan nuestras tradiciones, solemnidades, glorias y festividades más señaladas.

Es orgullo suyo ese nexo, acentuado doblemente con la distancia y que, a través de tales fiestas y en tertulias y conferencias, actuaciones artísticas, etc. etc., sirve para mantener viva la llama sagrada de un burgalesismo acendrado, cuyos perfiles se acusan con mayor relieve estimulados por emocionada nostalgia de que nosotros, también, sabemos cuando nos alejamos, aunque sea en cortos periodos de esta bendita tierra nuestra.

Mas si constituye preciado timbre de orgullo para esos burgaleses que residen fuera de su Patria chica esa ejemplar norma de conducta, hemos de procurar desde aquí alentarles en su labor, mostrarles el afecto, el cariño con que es apreciada, hacer llegar hasta esos hombres un testimonio expresivo del agrado con que la Ciudad y la Provincia contemplan una conducta que tanto les honra a ellos como a la tierra en que nacieron.

Ya sabemos que, en distintas ocasiones, se ha patentizado corporativa y oficialmente ese afecto. Mas nuestro afán llega a más. Estimamos que podía muy bien invitarse a representaciones de los Centros indicados a algunos de los actos tradicionales que Burgos celebra. Y pensar en que no pocos de esos burgaleses residentes fuera de su Patria chica no pueden visitarla por falta de medios económicos. ¿Por qué no establecer una invitación de honor, en las fiestas de San Pedro, del Corpus o de San Lesmes, para que los socios más beneméritos o más humildes de las indicadas entidades se conviertan en invitados de honor de la ciudad o de la provincia?

Sería éste un capítulo de gastos insignificante, y tendría, a cambio, el profundo, el ilimitado valor de que esos hombres, curtidos por años y años de trabajos y cuya añoranza de la Patria chica se agiganta a compás del tiempo, encontraran, a través del Centro o Círculo Burgalés respectivo, el simbólico premio al modo con que, desde lejos, supieron honrar a Burgos. Las Corporaciones municipal y provincial tienen la palabra para realizar esta iniciativa, cuya aspiración no es otra que la de buscar un modo más de expresar simbólica pero elocuentemente la alegría de Burgos, la satisfacción de Burgos, por la conducta admirable de los hijos suyos desparramados por toda España.—B. I.

GOBIERNO CIVIL

VISITAS

Don Julián Hernáiz del Río, capitán de Infantería; don José María Fontaán y don José Berreteaga Uriarte, de Bilbao; don Pedro Ceballos Díaz, factor de Mataporquera; Sr. Peña, del Servicio Nacional del Trigo; don Indalecio Zorrilla Gómez, jefe local de la Junta de la Cerca; don Gordiano Camarero, vecino de Moradillo de Roa; don Hermenegildo Lomas, secretario del Sindicato de Hostelería; don Cristóbal Alvarez y don Gregorio Alvarez, teniente alcalde y un vecino de Pedrosa de Muñó; don Eusebio Alonso y don Inocencio de la Fuente, alcalde y secretario del Ayuntamiento de Moncalvillo de la Sierra; don Luis Orive, don Vicente Larreátegui, jefe local de Los Barrios de Bureba; don Teodoro Baños y don Hipólito Santamaría, alcalde y teniente alcalde del Ayuntamiento de Pinilla Trasmonte; don Isidro Díez, don Félix Salvador y don Patricio Pascual, alcalde, secretario y contratista del Ayuntamiento de Valcabado de Roa; don Luis de Juana y don Alvaro Tobalina, alcalde del Ayuntamiento de Miranda y comisiones de los pueblos de Montañana y Guinició; don José María Andino y don Ciriaco Muga, alcaldes respectivamente de Medina de Pomar y Junta de la Cerca; don Antonio Delgado Peña, del Regimiento de Caballería; don Fernando Saiz, industrial de Burgos; don Sigifredo Albajara, alcalde del Ayuntamiento de Villarcayo; don Pedro Sanz, alcalde del Ayuntamiento de Aranda de Duero; don Daniel Revuelta, alcalde del Ayuntamiento de Villadiego; don José Francés y don Teófilo Díez, alcalde y un concejal de Villaquirán de los Infantes; don Tomás Garoña, don Vicente Vadillo y don Teodoro Castillo, alcalde, concejal y jefe local, respectivamente, del Ayuntamiento de Encío; don Luis Mateos, jefe local de Aranda de Duero.

ANUNCIOS OFICIALES

SUBASTA

Se anuncia la venta en pública subasta por el sistema de pujas a la llana, de fincas de la propiedad de don Ignacio y doña Concepción Gómez de la Torre, sitas en término de Palenzuela (Palencia), y en su zona regable.

Consiste en más de cien obradas de tierra, tres huertas y dos casas.

Dicha subasta tendrá lugar el 25 de Marzo próximo, en la Notaría de don Francisco Mañueco Escobar, en Palencia, a las once de la mañana, donde se halla la relación de las fincas, títulos de propiedad y pliego de condiciones, a disposición de aquellos a quienes interese.

Sección Femenina de F.E.T. y de las J.O.N.S.

SERVICIO SOCIAL

Se comunica a todas cuantas deseen ir a la peregrinación a Roma, que organiza la Delegación Nacional de Sección Femenina con motivo del Año Santo, para la primera quincena del mes de Junio, que deberán presentar junto con su documentación, el certificado de haber cumplido el Servicio Social, o justificante respecto al mismo como se indica:

1.º Deberán presentar dicho certificado aquellas que terminaron el Servicio Social, como asimismo las que estén exentas de su cumplimiento, con el correspondiente certificado especial.

2.º Las que no hubieran terminado dicho Servicio, pedirán la autorización correspondiente comprometiéndose a continuar o incorporarse al Servicio una vez que hubieran regresado del viaje.

3.º Referente a las cumplidoras que están realizando el Servicio Social y que deseen asistir a la Peregrinación, como ésta dura únicamente ocho días, se les dará estos días válidos en el Servicio Social.

Sesión plenaria de la Excma. Diputación

Preside don Honorato Martín-Cobos Lagüera y asisten los señores López Mata, Moliner, Plaza, Mazuela, Gil Moral, Sanz, Iñiguez, López-Linares, De Juana, Gil de la Piedra, Alonso, Sáinz de Santa María, Calvo, Ruiz de Rivas, Fernández, Revuelta, García Andino y San Román Blanco, adoptándose los acuerdos siguientes, después de aprobada el acta de la sesión anterior.

Aprobar la relación, en extracto, de los acuerdos que adoptó la Sección de Gobierno permanente en sus sesiones de 2 y 9 de Marzo actual.

Idem las liquidaciones formuladas por la Dirección de Obras y Vías provinciales en los acopios de piedra para reparación de los firmes de las carreteras provinciales de Alto de Balarto a La Aguilera; Villaldemiro al Puente de Zarzosa de Riopisuerga, kilómetros 17 al 21 y 22 al 25; Burgos a Barbadillo del Pez, kilómetros 15 al 21 y 22 al 25 y Roa a Burgos —Sección de Burgos a Santamaría del Campo— kilómetros 5 al 9.

Informar a la Jefatura de Obras Públicas que procede la aprobación de los proyectos de terminación de los caminos vecinales de Terradillos de Sedano a Nidáguila y Monasterio de la Sierra, por Terrazas, a la carretera de Lerma a la Estación de San Asensio.

Aprobar el proyecto de construcción de un pabellón para cocheras y almacén de material de Obras y Vías de la Corporación y que se anuncie la subasta de las obras.

Declarar firme y con carácter ejecutivo el acuerdo adoptado en sesión de 23 de Febrero próximo pasado, aprobando la liquidación y cuenta general del presupuesto de 1949.

Nueva cuota del Montepío Laboral de Artes Gráficas

Se recuerda a los empresarios y obreros de Artes Gráficas que, a partir de 1 de Enero, la cuota del Montepío Laboral es del 9 por 100, seis las empresas y tres los obreros.

Se han creado pensiones de jubilación, invalidez, viudedad, orfandad y el servicio de asistencia sanitaria para los pensionados.

NOTICIAS

CUPON PRO-CIEGOS.— El número premiado con 25 pesetas, correspondiente al sorteo del día de ayer, es el 569 y premiados con 2'50 pesetas, los números terminados en 69.

CARTELERA DE ESPECTÁCULOS

COLISEO. -- De 5 a 10 y 11 "Que Dios me perdone" (estreno) y "Tierra de audaces" (no tolerada a menores).

AVENIDA. -- A las 5'30, 7'45 y 11, "El circo" (estreno). Tolerada a menores.

CALATRAVAS. -- De 5 a 1, "Fabiola" y "La tonta del bote" (toleradas a menores).

CORDON. -- De 5 a 1 "No basta ser charro" (tolerada a menores) y Anuchka" (no tolerada a menores).

GRAN TEATRO. -- A las 5'15, 7'45 y 11 "Hechizo" (tolerada a menores).

POPULAR CINEMA. -- De 5 a 11 "Querido tesoro" y "El bosque maldito", (No toleradas a menores).

REX. -- De 5 a 10 "Una vida marcada" (no tolerada a menores) y "Pistoleros sin pistola" (tolerada a menores).

SALA DE FIESTAS. (Gran Teatro), Conciertos, bailes y atracciones.

FARMACIA DE GUARDIA.—Hoy prestarán servicio de guardia las farmacias de los señores siguientes:

Señorita González Santos, Avenida del Generalísimo 5 y García Antón, Vitoria 19.

POR DEFUNCION

se vende la farmacia de Barbadillo Herreros. Buen partido. Para informes en la misma. Angeles Calvo.

EL "BOLETIN OFICIAL DE LA PROVINCIA". — El "Boletín Oficial de la provincia" publica en su número de ayer, entre otras cosas, lo siguiente:

Gobierno civil. — Circular autorizando al señor alcalde de Vadocondes para colocar preparados de estricnina en aquel término municipal para el exterminio de los animales dañinos que merodean por el campo.

Delegación provincial de Industria. — Resolución por la que se autoriza a don Enrique Valls Pujol para ampliar su fábrica de tejidos de algodón y mezclas, instalada en esta capital.

Otras autorizando a don Antidio Bartolomé López, y don Antonio Gil, para instalar líneas de transporte de energía eléctrica y centro de transformación en Quintanar de la Sierra y Canicosa de la Sierra para suministrar fluido a las industrias de serrería mecánica propiedad de los peticionarios, respectivamente

OBSERVACIONES METEOROLOGICAS.—Barómetro: A las siete de la mañana, 688,6; a las dos de la tarde, 689,8; a las ocho de la tarde, 690,0.

Termómetro: Máxima, 11,4 a las 16,15; mínima, 3'8 a las 7.

Dirección y velocidad: A las siete de la mañana, SW—7'2 Kms.; a las dos de la tarde, SW—7,2 Kms.; a las ocho de la tarde, SW—10'8 Kms.

Recorrido, 410 Kms.

Precipitación, 3'6 Kms.

LA SEÑORA

de buen gusto no prescinde del acuchillado y encerado de su piso.

NORTE BRILLANTE

VACANTES DE REGISTRADORES DE LA PROPIEDAD. — Se hallan vacantes los siguientes Registros de la Propiedad, pertenecientes a la Audiencia Territorial de Burgos, que han de proveerse por concurso de rigurosa antigüedad: Roa de Duero, Salas de los Infantes y Sedano.

se lo garantiza

INTERESA

Piso amueblado u hotelito confortable temporada verano, escribir señor Salorio, Serrano número 21 bajo. Madrid.

JUBILACION. — Por Orden del Ministerio de Educación Nacional ha sido jubilado, con efectos del 25 del mes actual, por cumplir la edad reglamentaria, nuestro estimado amigo el director del Museo Arqueológico de Burgos, don Matías Martínez Burgos.

LETRAS DE LUTO.— Confortada con los Santos Sacramentos dejó de existir ayer en nuestra ciudad, a los 69 años de edad, la señora doña Felipa Salas Esteban, a cuyo atribulado hijo don Eusebio Salas, hermanas, hermanos políticos y resto de la familia doliente testimoniamos nuestro pésame.

DONATIVO DE LA "PEÑA CIDIANA".— La burgalesísima "Peña Cidiana", nos remitió ayer un donativo de 100 pesetas con destino al Asilo de Ancianos Desamparados, dando muestra, una vez más, de su generosidad y amor a los desvalidos burgaleses.

En nombre del citado Asilo, hacemos público testimonio de gratitud a la Sociedad donante.

la Sección Femenina, nuevamente, en colaboración con la Sanidad del Estado, va a empezar la vacunación de los niños de 1 a 4 años.

REGISTRO CIVIL

NACIMIENTOS

María del Rosario Fernández Yagüez, María Purificación García Santamaría, María Concepción Alonso Alegre, Vidal Aguado González, José Luis Valles Andrés, Domiciano Alonso Díez, Matilde García Antón y Luis Ausín Ruiz.

DEFUNCIONES

Ninguna.

VIDA CATOLICA

SANTORAL

SANTOS DE HOY

Ss. Patricio, Agrícola, obs., José de Arimatea, Pablo, Alejandro, Teodoro, mrs., Gertrudis, vg.

Misa, con rito doble y color blanco, de San Patricio, segunda oración y Evangelio último de la Feria, tercera Et famulos.

SANTOS DE MAÑANA

Santos Cirilo de Jerusalén, Anselmo, Alejandro, Narciso, obs., Félix, dc., Eduardo, rey; Salvador de Horta, confesor.

Misa, con rito doble y color blanco de San Cirilo, segunda oración y Evangelio último de la Feria, tercera Et fámulos.

CULTOS

NOVENA DE SAN JOSE

CATEDRAL. — Capilla de San José. Por la mañana a las ocho y tres cuartos. Por la tarde, a las siete y media, terminando con los gozos cantados.

SAN LESMES.— Por la tarde, a las siete y media.

CARMEN.—Por la tarde, a las siete y media.

MERCED.— Por la mañana, a las siete y media y ocho y media. Por la tarde, a las siete y media.

BENEDICTINAS DE SAN JOSE.— Por la tarde, a las siete de la tarde.

HERMANITAS DE LOS POBRES.—Por la tarde, a las seis.

CONGREGACION DE LA INMACULADA Y SAN JUAN BERCHMANS. — Religiosas Esclavas del Sagrado Corazón de Jesús.— La misa de comunión de terminación de ejercicios, será mañana, 18, a las 9'15. Podrán también asistir a ella las congregantes que no los han hecho, pues se suprime la misa de Comunión mensual del tercer domingo.

NAZARENOS DEL CARMEN

Esta noche, a las ocho y media, se celebrará la junta anual de esta sección de la Cofradía, bajo la presidencia del R. P. Director.

Es obligatoria la asistencia de todos los Nazarenos.

ACCION CATOLICA

Rama de hombres

TRIDUO EN LA CATEDRAL

Hoy viernes, día 17, y para honrar al Patrono de la Rama de los Hombres de Acción Católica, comienza un triduo que tendrá lugar en la capilla del Santísimo Cristo de la Catedral, a las ocho y media de la noche, y en el que predicará el M. I. Sr. Magistral de la Catedral don Angel Cigüenza. Se encarece la asistencia de todos los miembros de la Obra, para quienes es obligatoria y se invita a todos los hombres de Burgos.

BURGOS HACE 30 AÑOS

Del DIARIO DE BURGOS correspondiente al miércoles 17 de Marzo de 1920

Ha sido destinado a la tercera Compañía de la Comandancia de Granada el capitán de la Guardia Civil, don Andrés García Pérez, del escuadrón del 12.º Tercio.

--Por nuestro buen amigo don Pedro P. Canales, cajero de la Compañía de Aguas, fué pedida ayer, para su hijo Vicente, copropietario de la Confitería Royalty, la mano de la bella señorita María del Pilar Martínez Martín.

--Ha llegado a Burgos, donde fijará su residencia, nuestro paisano el doctor don Máximo Muñoz Casas, especialista en enfermedades de la piel.

--La temperatura máxima de hoy fué de 10,6 a la sombra y la mínima a la sombra de 0,6.

Hermandad del Calvario y Santo Entierro

Esta Hermandad celebrará junta general el próximo domingo, día 19, a las seis de la tarde, en la planta baja del Palacio Arzobispal, con el fin de disponer la salida de las procesiones de la Semana Santa y Santo Entierro.

Al efecto, los señores curas párrocos y Hermanos Mayores de las diferentes cofradías de Nazarenos, y demás invitados llevarán sus notas para poder, en su vista, confeccionar los carteles con los días y horas en que cada uno de los actos de la Semana Mayor han de celebrarse.

Presidirá la Junta el M. I. Sr. Doctor don Angel Cigüenza, canónigo de la S. B. M.

BIBLIOGRAFIA

" MUNDO HISPANICO "

Nuestra impresión de que la revista "Mundo Hispánico" consigue en cada nueva edición vencer las enormes dificultadesque suponía una revista dedicada al amplio ambiente del mundo hispánico, se afirma a la vista del último número que acabamos de recibir, correspondiente al mes de Febrero.

Apenas abrir el presente número ya nos encontramos con un reportaje dedicado a la última Exposición de Arqueología celebrada recientemente en Madrid, en que por medio de gráficos, admirablemente reproducidos en huecograbado, se pone de relieve la importante expansión del Imperio hispánico hacia Europa y Africa, 1700 años antes de Jesucristo.

También resulta de un gran interés el doble trabajo dedicado a la "Trayectoria de las máscaras mejicanas" y a "Las máscaras de Michoacán", tema verdaderamente sugestivo, tanto por el contenido de sus textos como por las magníficas ilustraciones a todo color, que nos ofrecen el proceso evolutivo de las máscaras a que fueron tan aficionadas las razas aborígenes de toda América.

Merece destacarse, asimismo, entre los trabajos sobre temas hispanoamericanos como el dedicado a la historia de la Villa Imperial de Potosí, el magnífico reportaje gráfico sobre "El año taurino en Lima", en que se recogen los más destacados aspectos de la afición taurófila en la capital peruana. El documentado trabajo sobre la producción mundial de azúcar que lleva por título "Hispanoamérica endulza al Mundo". Y los titulados "Noticia de la poesía chilena" y "Paisajes y poesía del gran lago de Nicaragua", entre otros.

Asimismo publica un extenso trabajo, ilustrado con planos y fotografías, sobre el actual funcionamiento de las Cortes españolas, que juzgamos de extraordinario interés. Estos y otros trabajos mas las acostumbradas secciones fijas, consiguen que este número de "Mundo Hispánico" se lea con creciente interés, al tiempo que se admiran los primores de su tipografía y confección.

ADMINISTRACION DE CORREOS

* * *

El vapor "Conde de Argelejo", saldrá de Barcelona el uno de Abril próximo; de Cádiz, el 4, y de Tenerife el 6, conduciendo correspondencia para América Central, así como para Colombia, Venezuela, Ecuador y Perú.

LO CREAS O NO LO CREAS...

El infierno existe. Aprende a ganar el Cielo con los Ejercicios Espirituales que se celebran en tu Parroquia. - JOVENES, del 13 al 19. - HOMBRES, del 20 al 26.

Ya llegaron los paños de temporada

Grandes existencias a PRECIOS DE FABRICA

Los almacenes de mayor surtido en pañería de caballero

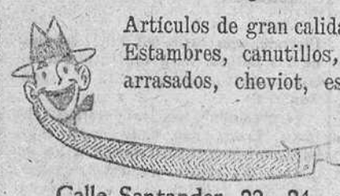

Artículos de gran calidad para caballeros, mocetes, niños
Estambres, canutillos, bellardinas, arrasados, cheviot, espigas etc...

NUEVOS ALMACENES

Calle Santander, 22 - 24 :-: Calle Moneda, 21 - 23

IGUALATORIO QUIRURGICO Y DE ESPECIALIDADES

ASOCIACION CLINICA ESPAÑOLA, A. C. E.

(Autorizada por la Comisaría de Asistencia Médico-Farmacéutica)

CUADRO DE ESPECIALISTAS

Análisis y Transfusiones	D. Rodrigo DE SEBASTIAN
Cirujano	D. Carlos ARANGUENA
Aparato digestivo	D. Federico S. ROYUELA
Garganta, Nariz y Oidos	D. Manuel LOPEZ GOMEZ
Niños	D. José D. RUMAYOR
Oculista	D. Gregorio BAÑUELOS
Partos y Ginecología	D. José CARAZO
Piel y Venéreas	D. Juan José PERALTA
Pulmón y Corazón	D. Luis CUESTA
Radiólogo	D. César VALLEJO
Sistema nervioso	D. Tomás RODRIGUEZ
Odontólogo	D. Bruno ARAGUES
CLINICA	BARRANTES

SEGURO LIBRE Y VOLUNTARIO DE ENFERMEDAD

Informes: Oficinas, calle de Calatravas, 5, pral. Izqda.

✝

III ANIVERSARIO
DE
LA SEÑORA

D.ª Juana Labarga Ibáñez

que falleció el día 18 de Marzo de 1947

(Q. E. P. D.)

Sus hijos Jesús, Angel, Matilde, Antonio y Julián y demás familia.

Ruegan a sus amistades la asistencia a alguna de las misas que por el eterno descanso de su alma, se celebrarán mañana sábado, día 18, a las 8 y 8,30 en las iglesias del Carmen y San Lorenzo, por lo que les anticipan las más expresivas gracias.

Burgos 17 de Marzo de 1950.

✝

LA SEÑORA

Doña Felipa Salas Esteban

Falleció en el día de ayer a los 69 años de edad, habiendo recibido los Santos Sacramentos y la Bendición de Su Santidad

Q. E. P. D.

Su resignado hijo don Eusebio Salas; hermanas, doña Francisca, doña Simona y doña Modesta; hermanos políticos don Dacio Alonso, don Félix Ibáñez y don Pedro Medel; sobrinos, primos y demás familia.

RUEGAN a sus amistades la tengan presente en sus oraciones y la asistencia a la misa de corpore insepulto que se celebrará en la Iglesia parroquial de San Cosme y San Damián, hoy, viernes 17, a las ONCE, y acto seguido la conducción del cadáver al Cementerio de San José, por cuyos actos de caridad les quedarán muy agradecidos.

Casa mortuoria: C. Andrés Martínez letra J.

Burgos 17 de Marzo de 1950.

"LA MISERICORDIA". Gran Funeraria. -- Santa Clara núm. 2.--Telf. 1672

¡SEÑORA!

Admire los nuevos modelos de temporada en

CALZADOS RUIZ

Plaza José Antonio, 19

ANUNCIOS ECONOMICOS

Arriendos

ARRIENDO o vendo piso, calle Madrid, todo confort. Puebla, 11, segundo.

DESEO piso amueblado, en primero o segundo. Informes esta Administración.

ARRIENDO local, San Isidro 37, 1.º, izquierda.

LOCALES amplios con sótano, próximos estación. Informes Martínez, San Cosme, 5, primero. Oficina.

SE DESEA chalet amueblado Junio y Julio. Vitoria, 18, primero.

SE ARRIENDA amplio local 400 metros cuadrados, techo raso. Casa Garrido.

Automóviles y accesorios

CAMIONETA Internacional, tres toneladas, siete ruedas nuevas, 185 litros en Quintanar de la Sierra. Tratar Lucio Redondo

CAMION 4 toneladas 28.500. Gestoría Espino. Defensores Oviedo, 9. Burgos.

VENDO motocicleta 3 H.P. Taller Eléctrico. General Mola, 34.

TAXI 7 plazas, magnífico estado, vendo por ausencia. Garage Central.

Colocaciones

SIRVIENTA para pueblo se necesita de 40 años en adelante. Informes, Huerto del Rey 20. Comestibles.

FALTAN representantes todas provincias, para novedad sensacional exclusiva. Escribir número 2529 Ronda Universidad 24. Barcelona.

HOJALATEROS de banco, hacen falta para trabajar en Bilbao. Dirigirse por escrito a Talleres Casajuana, calle Espartero, número 32. Bilbao.

SE NECESITA niñera. Informes. Alpargatería "El riojano".

MUCHACHA se necesita. Buen sueldo. Bailén 1. Barriada Militar. Inútil presentarse sin buenos informes.

SE NECESITA segunda doncella y cuidar niños Villa Rosa. (La Castellana). Inútil sin informes.

HERRADOR bien impuesto se necesita. Informes esta Administración.

SEÑORAS. Si necesitan sirvientas, Agencia Matilde se las facilitará. Puebla, 46, 1.º, izquierda.

¡SEÑORITAS, caballeros!, obtendrán considerables ingresos propio domicilio, trabajo sencillo. Horizonte. Barco 33. Madrid.

CHICA hace falta. Razón Paloma, 56. Portería.

NECESITO chica para coser a máquina. Cid, 18, segundo.

PROFESOR mercantil se ofrece para dar clases o llevar contabilidad. Informes esta Administración.

MUCHACHA casa poca familia. Vitoria, 18, 3.º.

Compras y ventas

SE VENDE grupo vapor de 6 HP., compuesto de caldera y máquina verticales. Construcciones mecánicas Rama. Pisones, 36 Teléfono 1-8-5-4.

SE VENDE máquina tricotosa 10 por 42, completa. Razón: Teléfono, 3177.

VENDO mostrador en escuadra 5 metros y medio. Rey San Fernando. Librería Cultura. Teléfono, 2388.

SE VENDE piano y armonio. Merced número 34. Burgos.

OCASION "Singer", como nueva, en 1.200. Pisones 57. Burgos.

VENDO en buenas condiciones coche para niño. Información Héroes del Alcázar número 4, (portería.

SE VENDE basura en Huelgas, número 35.

VENDO carro dos ruedas y bicicleta. Retes, Sanz Pastor, 4.

MAQUINAS de hacer punto. Venta y enseñanza, accesorios, agujas y reparaciones. Fernán González 35, bajo.

SE VENDE moises, traje de niño y niña primera comunión. Sombrerería, 1, 3.º.

SE VENDEN dos galleteras, una de producción mil a la hora y otra de 1.500 con sus correspondientes motores 15 H.P. cada una. Escriban: "Alas" Lealtad 8. Santander.

TUBOS de cemento, de uralita y de grés, San Pedro y San Felices, 12, Puente Careaga. Burgos.

HERREROS vendo el mejor carbón de fragua "garbanzillo". Camino de la Plata, número 1.

LOS POLLITOS que está enviando Granja Ebro son inmejorables. Veálos.

POLLITOS todos los días los mejores. Granja Avícola "San Benito". Aparicio Ruiz, 12 (Detrás Audiencia).

MIL pollitos semanales. Leghorn y Prat. Exclusivamente de nuestras reproductoras. Exp. Agr. Peñalarrueda. Teléfono, 111. Santo Domingo de la Calzada (Logroño).

POLLITOS recién nacidos salida diaria. Incubadora Castellana. San Gil 5.

PARA bar - restaurante vendo inmejorable mostrador alpaca, divisible, barato. Escaderías Carmen.

VENDO coche niño, San Juan, 48, 50, 1.º izquierda.

SE VENDE ropa en buen uso, por luto. Casa Carilleti.

GRUPOS electrógenos. Motores Diesel, gasolina y gasógeno. Alternadores nuevos, garantizados. Elu - Maquinaria Eléctrica. Carmelo Gil 4, Bilbao.

SE VENDE un escaparate y puertas con sus lunas. Mostrador, puerta metálica de tijera, espejos y otros utensilios. Vitoria, 22 y 24, bajo.

POLLITOS de un día Leghorn. Granja Roldán, Tudela (Navarra). Alta selección. Veálos y confiará sus pedidos a Santiago Pueda S. Vitores 14 o Calzados Luis A. Bonifaz 12.

SE VENDE balanza "Berkel", nueva. Plaza de Vega, 16.

MAQUINAS hacer punto. Ultimos modelos. Plazos. El Palacio de las Máquinas. San Bernardo, 42. Madrid.

SE VENDEN conejas, gazapos y cañarias. Secundino Espiga. Carretera Madrid, 63.

COLMENAS, nuevas y usadas con abejas, pobladísimas. González Martín. Vadillos, 65. Burgos.

Enseñanzas

SE DAN clases particulares especialmente latín francés. Informes esta Administración.

Fincas

VENDO o arriendo (por ausencia) casa de planta baja piso, cuadras, etc. todo libre bien situada 75.000. Prigo Moneda 16.

SE VENDE finca de tres fanegas, edificable, al pie carretera, dentro de la capital y nogal maderable. Razón Vadillos, 65, bajo.

VENDO casa planta baja, en Gamonal. Para tratar con Domingo. Delicias, 8, bajo.

MARTINEZ vende en la calle más céntrica de Burgos 5 pisos libres, construcción vigueta Castilla, 4 habitaciones, baño, despensa y cocina, decorados con el máximo gusto. Véalos sin compromiso y se convencerá, 75.000, 72.000 y 59.000 Santander, 12.

CANTERO vende piso seis amplias habitaciones, cocina grande, muy bonita, despensa, baño lujosísimo, construcción inmejorable, 75.000. Concepción, 2.

VENDO casa bien situada, buena construcción, rentas bajas, produciendo 8 por 100, con bajo, entresuelo, dos pisos, libre patio y cuadra anejos. Sáenz de Santa María. San Juan 65.

COMPRO finca grandísima, de mucho valor. Escribir condiciones, precio, José Arce, Maliaño, (Santander).

Ganados y aperos

SE VENDE una vaca recién parida. Pisones, 101. Francisco Dueñas.

SE VENDEN dos máquinas segadoras seminuevas, marca Ajuria y Deering. Tratar con Martín Puente en Santa María del Campo

SE VENDEN dos terneras raza holandesa, recién nacidas. Florián Ruiz. San Pedro de la Fuente.

VENDO dos yeguas próximas a parir. Tratar Dominica Díez. Tardajos.

DISPONGO de yegua para criar, por haberse muerto su cría. Abilio Barrio. Villafuertes.

TRILLADORAS Angeles tipo A, producción en trigo 5.000 kilos. Tipo C, 10.000 kilos. Agente, Casa Grigelmo, Burgos.

VENDO 7 cerdos vitorianos de 4 a 5 meses. Emperador, 8.

TERNEROS recién nacidos compra Mantequerías "El Cid". Villaquirán.

SE VENDEN 80 ovejas emparejadas 20 abocadas a parir, 33 cancinas; un carro de par en buen uso; una máquina sembradora marca Eraperi, siete rejas, seminueva. Tratar con Justino Aparicio, en Melgar de Fernamental.

Huéspedes

SE ALQUILA habitación derecho cocina. Informes esta Administración.

ALQUILO dos habitaciones derecho cocina. San Francisco 35, A. entresuelo.

SE ARRIENDA habitación derecho cocina, a matrimonio o persona sola. Diego Laínez número 4, principal, izquierda.

Muebles

SE VENDEN dos camas, silla de niño. Hospital Ciegos, 13, primero.

Pérdidas

PERDIDA pendiente, se gratificará su entrega. Molinillo (Clínica).

Traspasos

SE TRASPASA tienda vinos y comestibles, sitio céntrico. Informes Ignacio Palacios, S. A.

TRASPASO económico, bonito local dedicado a droguería - mercería, con o sin existencias. Sáenz de Santa María. San Juan, 65.

TRASPASO pensión céntrica, muy acreditada, 15 habitaciones, renta, 360. Cantero. Concepción, 2.

TRASPASO Mercería bien situada poco dinero. Cantero. Concepción, 2.

TRASPASO carbonería con piso. Informes: Cuñado, Matadero, 5.

Varios

PRESTAMOS hipotecarios con plazo de amortización de 1 a 50 años. Dionisio Martínez. Ciruelos de Cervera. Burgos.

EN BRIVIESCA, nueva bolería Félix Sebastián, servicio completo y esmerado.

FOTOGRABADOS. Confección rápida y esmerada. TALLERES GRAFICOS "Diario de Burgos".

LA BOLSA

Madrid. — La sesión de hoy ha sido, una vez más, de flojo contenido con sostenimiento en la mayoría de los cambios, pero de muy poco interés en las cotizaciones. La noticia de la mañana ha sido el rumor de la fusión del Banco Hispano Colonial y del Banco Central, noticia que parece se hará oficial de un momento a otro.

Interior, 85,90; Amortizable, 3 por 100 85; 85,25; Octubre 99,50; 3, 5 por 100 90,25; Noviembre 1945, 99; Enero 1946, 90,50; Marzo 1947, 99 y Junio 1948, 98,50; Exentas y Lotes 100,25.

Acciones: Central, 257; Español de Crédito 360; Hispano Americano, 320; H. Chorro 174; H. Española 269,50; Iberduero 180; Mengemor 146,50; Rif 290; Campsa 132; Naval, ordinarias 95; preferentes 118,75; Metro 212,50; Altos Hornos 169; Auxiliar FF. CC. 213; Explosivos 279; Sniace 301 y Fefasa, 113,50.—Cifra.

Bolsa de Bilbao

Bilbao.— Sin novedad en la Bolsa. Cambios sostenidos.

Acciones. — Banco Bilbao 424; Hispano Americano 320; Vizcaya A. 355; y B. 345; Aznar 1820; Bilbaina 215 y Altos Hornos 169,50.—Cifra.

BANCO DE SANTANDER
BANCA — BOLSA — CAMBIO
— CAJA DE AHORROS —
Espolón, 16 — BURGOS

Pasa por Burgos una expedición de la Peña taurina de Bayona

A primera hora de la madrugada de hoy ha llegado a Burgos, de paso para Valencia, donde asistirá a las corridas falleras, una expedición de la Peña Taurina de Bayona.

Viajaba en dos soberbios autocares y estaba integrada por 75 personas de ambos sexos, a cuyo frente figuraban el presidente de dicha entidad M. Alexis Etchegoyen, el vicepresidente M. Ocaña y el secretario general de la Federación Taurina de Francia, M. Lapeyrère, residente en Beziers.

Los expedicionarios fueron recibidos a su llegada a esta ciudad por el presidente de la Peña Taurina Burgalesa, don Odorico Mata Manzanedo, a quien acompañaban los demás miembros de la Directiva y revisteros locales y delegados del Turismo.

A continuación, los viajeros pasaron a la Sala de Fiestas, cuyo elenco artístico les ofreció una selecta exhibición de variedades y después se trasladaron a la Peña Taurina, donde se les obsequió delicadamente, ofreciéndose a los directivos franceses sendos emblemas de la entidad local.

Ya avanzada la madrugada, prosiguieron viaje con dirección a Madrid y Valencia.

CORBATAS

Limpieza	LINCOR
Reparación	LINCOR
Como nuevas	LINCOR
Sin competencia	LINCOR
Marca de garantía	LINCOR

Entréguelas en principales establecimientos.

SEDANO
Acreditada feria de ganados de todas clases durante los días 18 y 19 del actual.

TINTORERIA
A. GONZALEZ
TALLERES Alfareros 20
DESPACHO: Plaza Vega
SUCURSALES
Paloma, 5 y P. Flórez, 2

Servicio Nacional del Trigo

Nuevo envío de nitrato de Chile con destino al cultivo de trigo

Por la Delegación Nacional de este Servicio, ha sido anunciado a esta Jefatura provincial un nuevo envío de nitrato de Chile con destino al cultivo de trigo. En su consecuencia se advierte a los productores que aun tengan en su poder trigo sobrante de siembra, consumo, etc., que deberán hacer entrega inmediata de los mismos, comunicándolo seguidamente a esta Jefatura para hacer las adjudicaciones complementarias.

Igualmente se advierte a todos los labradores que ya se les ha adjudicado nitrato, que les será remitida la nueva cantidad que pueda corresponderles a través de las Alcaldías y Hermandades de Labradores, y directamente por esta Jefatura sin que tengan que formular solicitud, pues estas sólo serán preciso en el caso de realizar posteriores entregas para incrementar la cantidad a la que proporcionalmente les corresponda.

El plazo de admisión de instancias (anexo núm. 1), finalizará el día 25 del presente mes, siendo de sumo interés que para dicha fecha puedan obrar las mismas en esta Jefatura.

Los labradores que para dicha fecha no hayan cursado la correspondiente solicitud, se entenderá que renuncian a las cantidades que puedan corresponderles, las que automáticamente pasarán a incrementar la segunda distribución.

Educación Nacional

Delegación Administrativa de Enseñanza Primaria

CONCURSO GENERAL DE TRASLADOS
Puntuaciones otorgadas

MAESTROS.—Don Constancio Alonso Abajo, 42,172; don Manuel Martínez García, 8,812; don Angel Bueno Gómez, 9,812; don Manuel Yanguas Faura, 8,812; don José Pastor Bragado, 49,679; don Felipe de la Cruz Morales, 8,812; don Inocente Cilleruelo Calleja, 46,362; don Lucio Pascual Rodríguez Calleja, 66,657; don Donaciano Manrique Gil, 9,812; don Raimundo García Martínez, 9,812; don Julio Barriuso Mediavilla, 8,812; don Juan Antonio Marín Marín, 8,812; don José María Sierra Capellán, 10,812; don Antonio Castillo Manrubia, 3,870; don Francisco Saiz Calvo, 33,113 (Faltan dos pólizas 1,55), y don Juan Cruz Muñoz García, 8,812.

MAESTRAS.—Doña Julia Flaquillo Hernaez, 51,144; doña Iluminada I. García Madrazo, 47,108 (Se le excluye la Escuela Huelgas); doña Mercedes Rodríguez Herraez, 32,923; doña María Concepción Pampliega Rodríguez, 17,978; doña Aurelia Casado Castro, 57,694 (Se le excluye Escuela Huelgas); doña Angela Escobar Ruiz, 17,978 doña Encarnación García Ramírez, 10,469; doña Rufina Cerezo Domingo, 37,131; doña Prudencia Pérez Rodríguez, 55,361; doña Emiliana Arnáiz Bonilla, 25,692; doña Agripina Franco Cereceda, 45,369; doña Tomasa Herrero Bocos, 42,308; doña María Natividad Iglesias Pérez, 13,895, y doña Josefa Ruiz Hermosilla, 48,376 (Faltan dos pólizas 1,55).

Contra las anteriores puntuaciones pueden presentar los interesados reclamaciones en el plazo de cinco días.

SUSTITUCION POR ENFERMEDAD

Se encuentra vacante la sustitución por enfermedad con medio sueldo de la Escuela de Nava de Mena, la cual podrá ser solicitada por aquellas personas a quienes les interese mediante instancia y justificante de su capacidad y cultura, teniendo preferencia las que posean el título de maestras. Dicha Escuela por ser unitaria hembra solamente puede ser servida por mujer.

LOS DEPORTES

Peñeñorri, delantero centro procedente del Atlético de Bilbao, ficha por el Burgos

Es posible que forme ya el domingo frente al Indauchu

En Zatorre hubo ayer tarde partido de entrenamiento, evolucionando sobre el césped todos los jugadores disponibles del once propietario del campo, así como los dos elementos procedentes del Atlético de Bilbao, Peñeñorri, delantero centro e Hilario, medio volante, que iban a ser sometidos a prueba, con vistas a la formación del equipo para la próxima temporada.

Faltó a la cita Pello, quien se encuentra aquejado de un forúnculo que tiene actualmente el tratamiento, confiándose en que para el próximo domingo se habrá repuesto de la indisposición.

Los dos muchachos probados dejaron ver su clase y gustaron mucho a cuantos admiraron sus excelentes condiciones. Ambos son jóvenes, tienen sentido de fútbol y en cuanto adquieran un poco de veteranía, podrán adaptarse muy bien a un equipo de categoría.

Tras esta satisfactoria prueba, la Directiva del Burgos llevó a cabo el fichaje de Peñeñorri, y es posible que el próximo domingo forme ya como conductor de la vanguardia del Burgos en el partido que jugará nuestro equipo contra el Indauchu, en Bilbao.

El fichaje de Hilario ha quedado pendiente de la ultimación de otros detalles, pero es posible que el Burgos pueda contar para la próxima temporada con el concurso de tan valioso elemento.

Frente al Indauchu, pues, jugará el mismo equipo que venció al Atlético de Zaragoza, con nla posible novedad de Peñeñorri, en el eje de la delantera y la sustitución de Pello por Uría caso de que el pundonoroso defensa central del Burgos no se restablezca de su pasajera dolencia.

PELOTA

Arruti y Garayalde frente a Barroll y Perotas

El próximo domingo será día de gala en los anales pelotísticos de nuestra ciudad. Dicho día tendremos ocasión de ver y admirar a nuestros magníficos manistas Arruti y Garayalde, que tan brillante exhibición realizaron el pasado domingo en Valladolid, quienes se las entenderán con los vallisoletanos Barroll y Perotas.

A pesar de haber vencido los nuestros, los enemigos del domingo, son distintos y según nos dijeron muy superiores en juego a los vencidos en Valladolid, por lo que el triunfo de nuestros colores ha de ser costoso caso de verificarse.

El delantero Barroll, gitano de pura cepa, aunque no lo parezca por el apellido, lleva en su juego la peculiaridad de su raza, habilidoso en extremo, incansable en el juego, y con muchas ratenerías en el cuerpo y el zaguero, fornido estudiante es un jugador de extraordinarias facultades y de gran toque de pelota, en fin que ambos constituyen una pareja difícil de desbordar.

Enfrente, los nuestros, que aunque son desconocidos por el público burgalés, sin embargo a juzgar por su actuación el pasado domingo, estamos seguros que realizarán un gran encuentro y saldrán airosos de la lucha. Arruti, es un jugador que le va bien el modo de actuar del delantero enemigo y en cuanto a Garayalde, ya curada la mano, estamos seguros que responderá con la misma pegada al zaguero enemigo.

La lucha pues, va a ser de las que hacen época, y esperamos que el Frontón se vea rebosante de público, que anime a nuestros colores, que todo se lo merecen nuestros representantes. Mañana, Dios mediante daremos más amplios detalles sobre tan sensacional encuentro.

CANCHERO

URGENTE PUEDE SER
para ti, saldar las cuentas de tu alma en esta Cuaresma. Piénsalo. Asiste todos los días a los Ejercicios Espirituales de tu parroquia. Jóvenes, del 13 al 19. - Hombres, del 20 al 26.

NUEVA MODALIDAD DE PLISADOS A MAQUINA
Se plisan faldas a la hora de encargarse. Precio, 18 pesetas.
50 modelos distintos.
Plisados "SOIER", nuevos modelos a 20 pesetas.
CASA MUNGUIA

BANDERAS NACIONALES
Para Centros oficiales y Colegios.
CASA MUNGUIA
Plaza Mayor, 42.

COLCHONERIA
EL CORTE ESPAÑOL
Colchones de lana, borra.
Edredones, cuadrantes.
Corcho y borra suelta.
Todos los tamaños.
Todas las calidades.
MONEDA, 18

Torneo Primavera

Partidos para el domingo

CATEGORIA JUVENIL

Campo infantil, Sociedad D. Militar: San Julián - Jocistas, a las 10'30 y E. Comercio - E. Técnicas, a la una; campo de Hockey, Sociedad D. Militar, Victoria - Campeador, a las 16'30 y Tío Pepe - C. Mariana, a las 17'10.

CATEGORIA INFANTIL

Campo infantil, Sociedad D. Militar, Gamonal - Lasalle, a las 11'45 y Campo del Parral, Felipe II - E. Trabajo, a las 11; Victoria - P. Arregui, a las 12'30 y R. Club - Sagunto, a las 16.

El deporte invernal más popular en Estados Unidos, no tiene relación con la nieve ni el hielo

Es el baloncesto el que acapara toda atención

El deporte de invierno más popular en los Estados Unidos no tiene relación ninguna con la nieve ni con el hielo. Es el baloncesto, juego inventado en 1891 por el doctor norteamericano James A. Naismith. Este se propuso idear un deporte que permitiera a la juventud hacer ejercicio físico y distraer bajo techado durante los meses de invierno. Algo en fin, más interesante que los monótonos ejercicios gimnásticos.

El primer partido de baloncesto se jugó en la ciudad norteamericana de Springfield (Massachusetts) el 20 de Enero de 1892. En poco tiempo se propagó por todo el país el nuevo deporte, jugándose del Atlántico al Pacífico; y de la frontera canadiense a la mejicana. Antes de fallecer en 1937, el doctor Naismith pudo ver convertido el juego de su invención en el más popular de todos, no sólo en los Estados Unidos sino también en el mundo entero. Antes de la segunda guerra mundial había de dieciocho a veinte millones de jugadores de ambos sexos en setenta y cinco naciones, habiéndose traducido las reglas del juego a treinta idiomas. El partido al que asistió más gente fué uno celebrado en 1931 en la ciudad china de Peiping, que presenciaron más de 70.000 espectadores.

El doctor Naismith procuró dar sencillez al juego, de forma que sólo se necesitasen dos porterías y una pelota redonda. Las dos primeras porterías fueron unas canastas viejas, que entraron así a formar parte del reglamento. El doctor prohibió todo contacto físico, así como toda violencia. Ello explica la popularidad de ese juego entre personas de ambos sexos. Los jóvenes son muy aficionados a él, por exigir gran rapidez de movimientos y de cálculo.

El baloncesto se juega bajo techado o al aire libre, según el clima o la estación del año. En los Estados Unidos es rara la localidad que no tiene un equipo, por lo menos. La organización es perfecta, y todos los equipos entran en el campeonato nacional, a base de eliminatorias. Las finales se juegan de Navidad a Pascua de Resurrección, y de ordinario tienen lugar en campos capaces de admitir gran número de espectadores. También se juega mucho al baloncesto en las Escuelas, Institutos y Universidades de los Estados Unidos.

P. C. H.

Baloncesto, en la plaza del Rey San Fernando

Con el fin de proceder a la entrega de trofeos correspondientes al campeonato infantil de la actual temporada, el domingo próximo se jugarán varios encuentros en la Plaza del Rey San Fernando, contendiendo por una parte el campeón (S.E.S.A.) y el sub-campeón (Sagunto F. J.) contra dos selecciones del resto de los equipos infantiles. La jornada empezará a las diez y media de la mañana, siendo el orden de los mismos el siguiente:

S. E. S. A. — Residencia provincial (reforzada).

Sagunto F. J. — Selección Escuelas P. Aramburu.

Los vencedores jugarán entre sí para el primer puesto y los vencidos para el tercero.

Al final serán entregados los correspondientes trofeos por el presidente de las Federaciones Burgalesas.

Una propuesta para que se sustituya el calzado de los futbolistas por otro más suave y flexible

Ha sido entregada al presidente de la Federación Nacional de Fútbol

Leemos en la Prensa madrileña que el marqués de la Florida, prohombre del Atlético de Madrid, se ha dirigido al presidente de la Real Federación Española de Fútbol proponiéndole que sea sustituido el actual calzado de juego que usan los futbolistas por otro más suave y flexible, al modo del que utilizan los jugadores suramericanos, por entender que el primero es más propenso, por su dureza, a la lesión.

¡Madre! Piensa que cada niño que muere, puede ser un santo, un héroe, un sabio que pierde la Patria o sencillamente un español, que como nos dijo José Antonio, "es una de las pocas cosas serias que se puede ser en el Mundo".

Información sindical

RESIDENCIAS DE PRIMAVERA

Se pone en conocimiento de cuantos deseen acudir, que la Obra Sindical "Educación y Descanso" pone en funcionamiento durante el período del 1.º de Mayo al 15 de Junio próximos, las Residencias de Torremolinos (Málaga) y Santa Fé (Alicante).

Informes: en las oficinas de la Obra, Plaza de Castilla 1, tercero.

LAS VACACIONES DE LOS PRODUCTORES

La Obra Sindical "Educación y Descanso", al igual que en años anteriores dispone en perfectas condiciones de funcionamiento de sus Residencias de verano para productores de ambos sexos, y de matrimonios con o sin hijos, instaladas en los lugares más pintorescos de España.

Toda la clase de datos, informes, etcétera, se facilitarán en las oficinas de la Obra, Plaza de Castilla, 1, tercero.

ELECCION DE JUNTAS DE CONCILIACION EN CUATRO ENTIDADES SINDICALES

De acuerdo con el programa, continúan desarrollándose las elecciones para la constitución de las Juntas Sindicales de Conciliación, establecidas por decreto del Mnisterio de Trabajo de fecha 9 de Enero pasado. Se han celebrado elecciones en

Gremio Artesano local Textil, de Burgos

Presidente, don Segundo Moral Quemada; suplentes, don Fernando Caballero y don Ismael de Cea; vocales, don Faustino Pérez Renuncio, don Francisco Arce Cortés y don José Argüelles.

Gremio Local mixto Metalúrgico

Presidente, don Felipe García Burgos; suplentes, don Fernando Gómez Vázquez y don Valentín Sastre Gil; vocales, don Pedro García, don Luis Ruera y don Juan José Camarero.

Sindicato de Papel, Prensa y Artes Gráficas

Presidente, don Teódulo Nebreda; suplentes, don Arturo Seligrat Delgado y don Ramón Torrents; vocales, don Arturo Martínez, don José María Lozano y don José Méndez.

Sindicato provincial de Industrias Químicas

Presidente, don Antonio Tarrago de la Peña; suplentes, don Marciano Gutiérrez Calleja y don Angel Ortega Hortigüela; vocales, don Antonio del Arco, don Fidel Royuela y don Teodorico Robles.

Sindicato provincial de Alimentación

Presidente, don Arturo López Urcelay; suplentes, don José del Río y don José Alcubilla; vocales, don Jesús Pinedo, don Feliciano Ibáñez y don Manuel Payno.

Los vocales actuarán uno cada cuatro meses por orden de su enunciación.

Obra Social del Movimiento "Generalísimo Franco"

Libramientos

Don Angel Navarro, don Antonio López, don Abilio San Martín, doña Carmen González, "La Colmena", don Cándido Ruiz, Cooperativa de Funcionarios, Conferencias de San Vicente de Paul (San Lesmes), don Daniel Llop Ayuso, don Emeterio González, "Electra de Burgos", Casa Evencio López, Empresa Cine Cordón, don Elías Gómez Real, don Félix Marijuán, don Florencio Ubierna, don Francisco Cerezo, don Gerardo López, don Honorato Rupelo, Hijo de Juan Gonzalo, Hija de Nicolás Murga, Ignacio Palacios, don Isaac García, don Isidro Miguel, don Julián de la Torre, don Laureano López, don Mariano Hernández, don Marciano Castrillo, don Maximino Carcedo, don Marcial López, "Norte Brillante", don Nazario González, don Pío Espga, "Panificadora Burgalesa", don Ricardo Marijuán, Ultramarinos Casado, don Severino González, don Silvano Abad, "La Vienesa".

Don Vicente Bartolomé, De la Villa, don Víctor Varona Palacios, viuda de Mariano Sevilla, viuda de Florencio Moral (industrial de Belorado), don Guillermo Moreno (industrial de Aranda de Duero), don Desiderio Alonso (industrial de Briviesca), don Melchor Domingo (industrial de Baños de Valdearados), Casa Jorge (industrial de Belorado), don Demetrio Grijalba (idem de Belorado), don Francisco Irazabal (idem de Belorado), don Jorge Gil (idem de Briviesca), don Benito Garachana (idem de Barbadillo de Herreros), don Francisco Cerezo (idem de Baño de Valdearados), don Quintín Presa Ortega (industrial de Belorado), don Crispín López Heras (idem de Cubillo del César), don Juan López Fernández (idem de Lerma), don Felipe Ruiz Antón (idem de Miranda de Ebro), don Raimundo Liras (idem de Nava de Roa), don Nemesio Arroyo (idem de Orbaneja del Castillo), doña Carmen Sanz (idem de Pampliega), don Vistorino Pardo (idem de Pampliega), don Teófilo Lafont (idem de Pampliega), don Modesto Martínez (idem de Sasamón), don Leopoldo Quevedo Martínez (vecino de Villahoz y don Luciano de Rioja (industrial de Vilviestre del Pinar).

Feria de Melgar

Durante los días de ferias saldrá un Omnibus de la Estación de Autobuses.

Salida de Burgos, 8 mañana.

Salida de Melgar, 6 tarde.

Despacho de billetes en la taquilla de ARENILLAS DE RIOPISUERGA, desde esta fecha.

REPORTAJE DEL DIA

Las muertes producidas por el boxeo aventajan por mucho a las causadas en las corridas de toros

En Estados Unidos ha habido año en que las víctimas del pugilismo se elevaron a 40

La campaña contra el boxeo como deporte brutal y peligroso para la vida de los boxeadores toma cada día más auge, no sólo en los Estados Unidos sino también en otros países de Europa y América. Acaba de publicarse en Nueva York un curioso documento médico en el que se examinan los efectos de los combates de boxeo. Según este documento ha habido años en los Estados Unidos en que han llegado a morir ya directa ya indirectamente a consecuencia de las lesiones producidas por el boxeo, 40 púgiles.

Pero no sólo el boxeo produce muertes sino que también es el más activo productor de lesiones cerebrales y de otros lugares del cuerpo. El número de boxeadores locos es cada día mayor. En los últimos tres meses, cuatro boxeadores de primera magnitud —entre ellos dos campeones de Europa— han tenido que abandonar el boxeo por orden de los psiquiatras.

EL BOXEO Y LOS TOROS

La actual campaña antiboxística ha servido de cebo a la eterna discusión sobre la "barbarie" de las corridas de toros. Y de los datos recogidos se ha llegado a la conclusión que las muertes producidas por el boxeo —no digamos nada de las carreras de automóviles que llegan a producir centenares de muertos anualmente en los Estados Unidos— aventajan en mucho a las corridas de toros.

Frente a este argumento se nos puede argüir diciendo que los combates de boxeo son más numerosos que las corridas de toros ya que aquellos están esparcidos por todo el Mundo mientras que las corridas sólo se dan en España, Portugal, Sur de Francia, Méjico, Venezuela, Colombia, Ecuador y el Perú. Pero frente a esta opinión hemos de decir que también cada año torea infinito número de veces más un torero de prestigio que un boxeador. Una "performance" normal de un gran boxeador son 10 o 12 encuentros al año. Un buen torero se acerca anualmente al centenar de actuaciones, es decir diez veces más que el boxeador.

EN ESPAÑA

Pero nos basta comparar las estadísticas de las víctimas causadas por el boxeo y por los toros —hablando en toros sólo los datos de muertos por corridas no por novilladas porque también no atendemos a los datos de muertes en el boxeo aficionado— en nuestra Patria para comprobar los peligros boxísticos. En España se dan por lo menos 20 veces más corridas de toros que combates de boxeo. En España, después de la guerra, ha muerto en nuestras plazas dos toreros: Pascual Marqués y Manolete, y en cambio han perecido a consecuencia de combates cinco de nuestros boxeadores. Aparte de esto hay que consignar el caso de Ben Buker y de algún boxeador más que a consecuencia del ejercicio de su profesión se ha vuelto loco.

PASATIEMPO

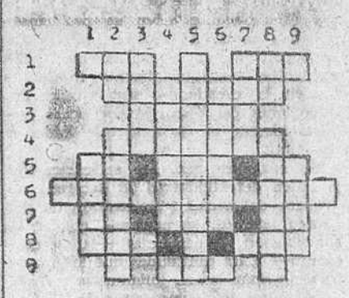

CRUCIGRAMA

HORIZONTALES

1. Propietario - Composición. —2 Fino y fuerte.— 3 Espíritu. — 4 Aprende.— 5 Interjección - Letras de "gemido".-Nota.— 6 Guarda cosas en cantidad.— 7 Contracción - Apócope - Matrícula. — 8 Artículo - Par. — 9 En en se pesca.

VERTICALES

1. Producto químico (al revés). — 2 Matrícula - Monte vasco. — 3 Anades.— 4 Anduve (invertido). — 5 Madre de su primer hijo.— 6 Compañeras. —7 Costado (al revés). — 8 Nota-Se hacen con la carne de cerdo.— Rezas.

Solución al jeroglífico anterior
Sobre el marcaje en diagonal

GUIA FACULTATIVA

F. URRACA
OCULISTA
DEL HOSPITAL DE BARRANTES
CRUZ ROJA Y
HOSPITAL PROVINCIAL.
LAIN CALVO, 18 - TELEFONO 1311

S. ARIAS
CIRUGIA Y VIAS URINARIAS
Consultas de 12 a 2 y de 3 a 4
Vitoria, 9, 1.º—BURGOS.—Telf. 2218

G. BAÑUELOS
OCULISTA
DE LOS SERVICIOS DE SANIDAD DEL ESTADO
PLAZA MAYOR, 67 TELEFONO 1306

P. LOPEZ
DIRECTOR DEL DISPENSARIO ANTITUBERCULOSO
De la Cruz Roja.—RAYOS X
Puebla, 2. — Teléfono 2231

JOSE CARAZO
PARTOS Y ENFERMEDADES DE LA MUJER
Del Hospital de Barrantes y Cruz Roja
Vitoria, 36, 3.º — Teléfono 1591

Clodoaldo Padilla
PARTOS Y GINECOLOGIA
San Juan, 48, 1.º — Teléfono 1355

J. VELASCO
Del Hospital Provincial
PULMON Y CORAZON
Rayos X — Electrocardiografía
Consulta de 12 a 2 y de 3 a 5
Santander, 18, 2.º — Teléfono 1533

E. Vigalondo Errasti
GARGANTA, NARIZ Y OIDOS
Vitoria, 15 — Teléfono, 3092

José María Francés Gil
MEDICINA INTERNA — RAYOS X
Consulta de 10 a 1 y de 3 a 5
Plaza de Vega, 36

MOISES ARROYO
PIEL Y VENEREAS
Plaza de Prim, 24. Teléfono, 3264

VICENTE VALLEJO
Laboratorio de ANALISIS CLINICOS
Metabolimetría - Transfusión sanguínea
San Pablo, 5, 3.º — Telf. 1903

JOSE ALONSO
Medicina interna, corazón y nutrición
RAYOS X
Consulta de 12 a 2 y de 4 a 8
Espolón, 32—Teléfono 1912

DR. SANCHEZ DIAZ
GARGANTA, NARIZ Y OIDOS
General Santocildes, 10, 1.º—Telf. 3247

M. CALVO PINILLOS
PULMON, CORAZON — RAYOS X
Vitoria, 32, pral. — Teléfono 3048

HERNAEZ MOLINER
ESPECIALISTA MEDICINA GENERAL Y NIÑOS
RAYOS X
Calle Santander, 3, 3.º Izquierda

J. MARTIN PARDO
Ex-jefe Clínica Hospital Militar
Medicina interna. Pulmón y Corazón
Rayos X. Consulta de 11 a 2 y de 4 a 6
Madrid, 14, 2.º—Teléfono 2406

C. SUAREZ DE PUGA
DIRECTOR — SANATORIO
"VIRGEN DE BEGOÑA"
Enfermedades nerviosas y mentales
Sanatorio: San Pedro Cardeña, 21
Consulta: Avellanos, 1. De 12 a 2

V. OJEDA CARCEDO
APARATO DIGESTIVO Y NUTRICION
Análisis Clínicos. Rayos X. Metabolimetría. Consulta de 10 a 2 y de 3 a 5
Vitoria, 19, 1.º — Teléfono 1667

F. MARTIN MARASSA
MEDICO ODONTOLOGO
Calle Madrid, núm. 4, 1.º
Consultas de 4 a 8. — Teléfono 3119

Talleres Gráficos "DIARIO BURGOS"
CONFECCION DE FOTOGRABADOS COMERCIALES Y PARTICULARES. LA CALIDAD DE SUS CLICHES PUEDE APRECIARSE OBSERVANDO LAS FOTOGRAFIAS Y DIBUJOS DE ESTE PERIODICO

COMPRO APARATOS
ELECTROLUX, ASPIRADORES, NEVERAS ENCERADORAS. ESCRIBIR: SR. LOPEZ
Esta Administración.

GRAN LIQUIDACION
de rebecas, jerseys, chalecos etc., para señora, caballero y niño hasta la mitad de su precio.
Compruébelo en Vitoria 22 y 24.-Burgos

NO CREA...
...PERO VEA
nuestros escaparates están repletos de modelos recién recibidos
y a los mismos
PRECIOS BAJISIMOS
Calzados ORPI
ESPOLON, 1.

SE ALQUILA UNA ISLA

Por J. Esteban BLASCO

El otro dia estuvo en Bruselas, de paso para Londres y los Estados Unidos, la señora Kooc. Voy a tratar de describirla: regular estatura, más bien alta; pelo negro, ojos oscuros, boca pequeña, rostro ovalado; una belleza. Como estos datos no son suficientemente aclaratorios, añadiré que la señora Kooc, casada ahora con un teniente de la aviación norteamericana, se llamaba de soltera Arlette Simón. Puede que este nombre evoque todavia pocos recuerdos. El que la identificará mejor hasta en la memoria de los más olvidadizos es el que llevaba hace doce años, antes de que un dia hiciera estrepitosa quiebra cierto Banco de Bayona y su presidente se pegara un tiro, esociando para siempre su apellido al de una etapa ominosa de la policia francesa.

Me refiero a la viuda de Stawisky. Estuvo seis meses en la cárcel, mientras se tramitaba la causa contra los cómplices de su marido, y salió absuelta. En una sesión del proceso declaró que seguia enamorada del "genial financiero", cuyas estafas se calcularon en unos 125 millones de pesetas.

La bella Arlette, que por espacio de ocho años habia sido reina de la moda y vivió en la opulencia, marchó después a América con sus dos hijos pequeños y allí se dedicó al teatro. Antes de contraer matrimonio con Stawisky trabajó de maniqui y bailarina. Ahora empezará para ella una nueva, tercera o cuarta existencia.

Y aqui surge al recuerdo el verso de Oscar Wilde, que quiero traducir literalmente, para ustedes: "El que vive más de una vez la vida, más de una vez sufrirá la muerte".

ASPIRANTES A ROBINSONES

"¡Quién pudiera vivir en una isla!", se oye decir, muy a menudo. Pero hay quienes no se conforman con expresar platónicamente el deseo, y para realizarlo se proponen comprar una isla. A pesar de que las demandas son mucho más numerosas que las ofertas, cuando se presenta una ocasión, los precios suelen ser moderados. Ahora, por ejemplo, leo en un periódico bruselés que la Corona británica se dispone a arrendar la isla de Herm, en el canal de la Mancha, entre las de Sark y Guernesey. El contrato abarca setenta robustisimos años, a novecientas libras por cada doce meses; menos de lo que pago yo de hotel, con mi esposa.

Entre los candidatos a instalarse en medio del Océano figura la señora de un magnate de la cinematografia, partidaria de erigir allí su casa, aunque su marido, más práctico, piensa ya en la posibilidad de construir sobre el terreno unos estudios.

Pero al "Manager" le ha salido un competidor. Se trata de un dentista, amante de la existencia marinera y enloquecido ya por la perspectiva de poder limitar su clientela (en Londres, abrumadora) y dispuesto a atender, exclusivamente, a las 56 personas que componen la población total del lugar. Además, ha declarado que prefiere alojarse en la isla —lejos de los grandes focos urbanos— por si los peligros de la bomba de hidrógeno dejaran de ser tema de amena disertación periodistica y comodin de la baraja internacional y se convirtieran en devastadora realidad.

Los aspirantes a Robinsones debieran tener en cuenta, sin embargo, que la auténtica isla del personaje de De Foe acaba de sufrir los efectos de un terremoto submarino.

Yo creo que donde se podrá vivir con independencia y máxima seguridad a la vuelta de algún tiempo, es en el autónomo Azerbaiyán. Sobre todo, el que tenga la mala suerte de haber nacido ruso.

TECNICOLOR EN LA ESCUELA TEATRAL

En una revista teatral que se estrenó hace algunos dias en un teatro bruselés, se inauguró un sistema de iluminación llamado "delicolor", que, en opinión de los técnicos, produce en la escena los mismos efectos que el tecnicolor en la pantalla. Desde un cuadro de mandos análogo al de las emisoras de radio se gobierna, sin más que girar un disco, un alumbrado que ofrece hasta cincuenta y una gradaciones de los más delicados tonos. Un hombre basta para manejar el aparato.

El invento se debe a un inglés de Wimbledon, residente en Nottingham.

La indemnización por casa-habitación de los maestros no tributa por utilidades

Nuestro colega "El Magisterio Español" publica una información aclarando el problema planteado al aplicar la tributación por utilidades a la indemnización que por casa perciben los maestros nacionales.

Por estimarlo de gran interés para el Magisterio y de latente actualidad, lo reproducimos a continuación.

Dice así:

"De acuerdo con las aclaraciones publicadas por "El Magisterio Español" aplicando el artículo 177 del vigente Estatuto del Magisterio, no tenemos noticia de que ningún Ayuntamiento de España haya aplicado la tributación a la indemnización por casa, pero para mayor abundamiento de doctrina, nos place publicar a continuación cuanto sobre el particular afirma tambien "El Consultor de los Ayuntamientos" en su número del 28 de Febrero último, que asimismo, lo encabeza con el mismo título que nosotros hemos puesto a estas líneas:

"Con alguna frecuencia nuestra pluma ha sostenido puntos de vista en desacuerdo con los patrocinados por los maestros y por sus órganos de prensa. Nosotros, al mantener la posición de los Ayuntamientos cuando chocó con los intereses de los maestros, defendimos unas veces la recta interpretación de la ley y otras su filosofía.

Pero he aquí que hoy vamos a romper una lanza a favor de los maestros, pero no en contra de los Ayuntamientos —sustancialmente indiferentes en la cuestión—, sino contra las intenciones del Fisco, si por acaso hubiese tomado en serio lo que yamos a comentar.

Se nos dice que, en aplicación de la orden del Ministerio de Hacienda de primero del actual ("Boletín Oficial del Estado" del 6), se pretende aplicar la contribución de utilidades —vulgo descuento— a las cantidades que los maestros perciben como indemnización por casa-habitación, aumentando su importe al sueldo y demás percepciones personales al objeto de tomar el total como base del porcentaje que corresponda de la escala aplicable con arreglo al real decreto-ley de 15 de Diciembre de 1927.

Pues, amigos —habilitados, pagadores o depositarios—, han llevado ustedes su celo demasiado lejos, porque el problema ahora planteado no ha sufrido la más leve modificación con la orden ministerial que examinamos. La demostración es fácil, además, porque ni siquiera requiere grandes esfuerzos dialécticos, ni transitar cautelosamente por las intrincadas sendas de la hermenéutica.

La orden mencionada del día primero no sujeta a tributación por utilidades la indemnización de casa habitación, pudiendo afirmarse así categóricamente:

Primero. — Porque no habiéndose planteado siquiera el problema de tal indemnización de los maestros, mal ha podido declararse, negarsee o aclararse el deber fiscal comentado, siendo lo ocurrido, ni más ni menos, que el Ministerio de Hacienda, con ocasión de unificar distintos criterios mantenidos por diversos centros de la Administración en materia de tributación de las percepciones por casa-habitación, aclara o confirma, mejor dicho, en general, el criterio de que, efectivamente, son acumulables tales cantidades a los sueldos respectivos para aplicar a su total el porcentaje de utilidades que corresponda, invocando para reiterar esta norma las razones que se tuvieron en cuenta para dictar la real orden de 13 de Febrero de 1931 sobre los maestros; pero sin que a ellos se refiera esta reciente resolución, sino a los demás casos en general.

Segundo. — Porque, como queda dicho, ni se ha planteado tal cuestión respecto de los maestros, ni, por tanto, se ha resuelto nada que les afecte, habida cuenta, además, de que el Ministerio no podía hacer tal declaración mediante una simple orden, porque existe exención fiscal expresa contenida en precepto de superior rango jurídico.

Tercero. — Porque, en efecto, el artículo 177 del Estatuto del Magisterio, promulgado por decreto de 24 de Octubre de 1947, dice en su inciso segundo: "Esta indemnización, como concedida en vez de la casa-habitación a que está obligado el Ayuntamiento, no puede ser considerada como bonificación ni gratificación acumulable en el orden tributario".

La exención no puede estar más clara y puede asegurarse que apunta directamente a la tributación indicada, como que el artículo anteriormente transcrito se redactó en presencia de lo que dispone la real orden del año 1931."

Interesante conferencia del comandante Segura en el Círculo de la Unión

Disertó sobre «Microbiología industrial»

Continuando el ciclo de conferencias científicas y culturales que vienen desarrollándose en el Círculo de la Unión disertó ayer, en los elegantes salones de dicha Sociedad el comandante profesor del Instituto de Farmacia del Ejército del Aire don Roque Carlos Segura, a quien en breves palabras presentó el teniente coronel director del citado Instituto don Luis Gaya.

Explicó el conferenciante la forma de actuar de las bacterias en la obtención de elementos industriales y el papel que representan por su cultivo y forma de trabajo en los diferentes cuerpos, destacando la forma en que afectan a estos cuerpos según las condiciones en que se desenvuelven.

Analizó la composición del alcohol etílico, partiendo de tres elementos: la sacarosa, el almidón y la celulosa y por último, explicó la fabricación del queso y otros productos alimenticios basados en la acción de los mohos y otras bacterias, cultivadas exprofeso para dicho fin.

La interesante y amena conferencia del señor Segura fué seguida con deleitación por el numeroso y distinguido público que asistió al acto y que al final premió con calurosos aplausos la notable disertación del conferenciante, quien recibió muchas felicitaciones.

Diario de Burgos

ESTAFETA MADRILEÑA

Lección del recuerdo del general Primo de Rivera

Nuevas tarifas peluqueriles en Madrid

MADRID - (De nuestro corresponsal ANTONIO DE ERGOYEN).

Muchas veces se especuló sobre la posibilidad de que la muerte del general Primo de Rivera fuese un simple crimen de sectas internacionales. Su propio hijo José Antonio no creyó jamás esta historia. Esto dice en un interesantísimo editorial el diario "Arriba" con motivo de cumplirse el veinte aniversario del fallecimiento del ilustre gobernante, en París.

Pero es indudable —agrega "Arriba"— que puede calificarse de verdadero crimen la traición a la dictadura, puesto que fué, tanto en el orden humano como en el político, una puñalada por la espalda, no solo a la vida de don Miguel Primo de Rivera, sino a la existencia misma de España. Bien lo sabemos nosotros, que tuvimos que pagar años más tarde, a buen precio de sangre, la incalificable maniobra de aquellos que inventaron, como un gran sistema de salvamento urgente, el constituir "un gabinete de aristócratas y viejos políticos, presidido por el jefe de la casa militar de palacio". Otra vez la anacrónica camarilla del siglo XIX, había impuesto su voluntad subterránea a la única empresa popular, salvadora y limpia que había conocido nuestra Patria desde la guerra de la Independencia. La misma casta que hizo inútil el esfuerzo de los soldados y guerrilleros, saboteaba en 1929 el gigantesco plán de un general victorioso.

ADVERTENCIA HISTORICA *La Historia no se repite, pero advierte a su manera. Cuando en 1931 a la hora en que Madrid sentía el júbilo del 14 de Abril, la Reina doña Victoria despedía a un escaso puñado de fieles en Galapagar, pudo decir, dirigiéndose a las hijas del dictador:*

—Si vuestro padre hubiera vivido, nada pasaría.

La egregia señora acertaba en lo menos y equivocaba en lo más. Justamente porque el general quería que pasasen muchas cosas en España, justamente por eso una conspiración de la llamada "elité" apoyada por la más influyente de las camarillas dió al traste una esperanza española, y a cambio de un fugaz optimismo, liberal y anticuado; a cambio de una ridícula pavana de combinaciones políticas que podrían dar risa de no haber traído a la cola una enorme tragedia, arrojaron a la muerte al único hombre que entonces podía dar aliento y cauce a un planteamiento de la revolución pendiente. Para que no hubiese pasado nada tendrían que haber ocurrido antes infinidad de cosas.

LA GENERACION ACTUAL *Nuestra generación, que no participó en la dictadura —sigue comentando "Arriba"— nuestra generación que siente repugnancia por muchas de las cosas que en aquellos tiempos se consideraban intangibles, ha sabido apreciar, mejor que ninguna otra, todo cuanto de nacional, popular y revolucionario hubo en la obra del dictador. Soldado valiente, hombre sencillo, aristócrata a la manera de aquellos romanos que mejor entendieron las causas del pueblo, el general Primo de Rivera, con su gloria y su memoria, nos dejó a nuestro capitán. Aún hoy, el hombre vencido por la angustia y la nostalgia, por el dolor de una España, que se deshacía, aún hoy nos sirve, para aviso de frívolos y olvidadizos, la gran lección de su caída...*

CUATRO PESETAS POR EL CORTE DE PELO *Desde el próximo lunes, día 20, habrá nuevas tarifas peluqueriles. Madrid era una de las contadas poblaciones donde todavía hoy, hasta el lunes, se puede uno cortar las lanas capilares por la módica cantidad de tres pesetillas "más la voluntad". Lo mismo en los establecimientos de lujo, con servicio de manicuras guapísimas y todo, que en los más modestos chamizos, donde el pañizuelo tiene a fines de semana un color grisáceo como para sugerir al modisto Christián Dior el color predilecto para las modas femeninas primaverales.*

Yo no se lo que costará en Burgos, pero si puedo decir que en San Sebastián era el año pasado la tarifa única de cinco pesetas. Y digo era porque a lo mejor y le han dado otro empujoncito a los precios, que allí, son así de flamencotes y optimistas. Por esto la subida por servicio de "esquilaje humano" a cuatro pesetillas en los establecimientos madrileños me parece una de las alzas más justas y justificadas que se han dado en estos tiempos, donde la carrerilla en otros órdenes de subida sigue con más ánimo que las de los más obcecados rutiers de la bici.

El beneficio inmediato de la mejora social que apuntamos alcanza a 5.000 peluqueros que son, aproximadamente, los que prestan sus servicios en los 1.000 establecimiento del gremio.

—¿Qué sueldo rije hoy para los oficiales barberos?

—El sueldo base es de 64 pesetas por semana; pero tienen una participación del 35 por 100 del ingreso.

LA CAMPAÑA AZUCARERA *Se han fijado las normas para la campaña azucarera 1950-51. Hay bastantes variaciones. Se establece la revisión de precios, con arreglo a la ley media de la sacarosa. La remolacha se sube de 425 a 480 pesetas, la tonelada. El precio base del azucar será el de la blanquilla a 5,90 pesetas el kilo, más los impuestos aparte contra 5.70 que regía en las dos campañas anteriores, que llevaban los impuestos incluidos. Por lo demás la Comisaría General de Abastecimientos y Transportes continuará interviniendo la producción ¡ah! y los precios antes señalados se entienden a pie de fábrica o sobre vagón de origen.*

POPULAR CINEMA

5 a 11 continua. (No toleradas)

QUERIDO TESORO y EL BOSQUE MALDITO

DEPORTES EN LOS SEMINARIOS

Madrid.—Los jóvenes seminaristas, nuestros futuros sacerdotes, del Seminario Conciliar de Madrid, entretienen sus minutos de recreo practicando sus deportes o juegos favoritos. Aquí los vemos durante un partido de baloncesto en el que hacen alarde de su espíritu sano y alegre.—Foto CILRA

LA PRINCESA TAKA ACABARA CON UNA TRADICION IMPERIAL NIPONA DE 2.600 AÑOS

En Mayo se casará con un vulgar empleado..., que pertenece a una de las más lustres familias del Japón

TOKIO.— (Servicio especial de crónicas de la Agencia "Efe". - Prohibida la reproducción).

La princesa Taka, hija del Emperador Hiro Hito acabará con una tradición imperial japonesa que tiene 2.600 años de antigüedad cuando se case en el próximo mes de Mayo con un ciudadano vulgar. Sin embargo esta ruptura de la antigua tradición no será sino aparente. El novio es un muchacho de 26 años de edad, delgado, engafado, que se llama Toshimichi Takatsukasa. Está empleado en el museo de los ferrocarriles y gana treinta chelines a la semana. En apariencia el novio es un pobre empleado que se queja de su exiguo sueldo y de quien un corresponsal norteamericano que le ha entrevistado dijo que tenía las ropas raídas y los puños de la camisa sucios. Pero antes de que fuera "democratizado" por decreto del general Mac Arthur de 1947, que declaró a todos los japoneses que no pertenecieran a la familia imperial ciudadanos corrientes, el joven Toshimichi era hijo de una de las cinco grandes familias del Japón con categoría social semejante a un príncipe de la familia imperial. Sus antepasados han suministrado numerosos cónyuges a los jóvenes casaderos de la familia del Emperador desde la Edad media en que uno de sus miembros fué nombrado "halconero imperial".

La novia ha sido calificada por los periódicos nipones como "la más discreta muchacha del Japón". Un periodista norteamericano consiguió tener una breve entrevista con la princesa en una escuela de señoritas de Tokio, donde los martes y los viernes por la mañana, la princesa Taka, de 20 años de edad, completa su educación académica. En aquel momento la princesa daba su clase de Historia. Como sus 17 compañeras, hijas de antiguos pares del Imperio, la princesa vestía el uniforme convencional de esta clase de escuelas: zapatos negros, medias negras, falda negra y una blusa blanca con un cuello marinero negro también.

La princesa ha sido descrita por los periódicos japoneses como "delicada", "elegante" y "plácidamente noble". Por el corresponsal norteamericana fué descrita como el tipo de muchacha que gustaba en Occidente hace cien años. La entrevista fué muy breve, sólo cinco minutos, y durante ellos la princesa se redujo a escuchar y, de cuando en cuando a decir nerviosamente sí o no con la cabeza. Solamente cuando el periodista le preguntó su opinión sobre el proyectado viaje de la pareja a Londres para ser presentados al Rey Jorge, la princesa se sonrió y dijo suavemente: "Ikitai to omoimus" que quiere decir: "Creo que esto me agradaría mucho".

La princesa Taka será la primera novia real japonesa que vestirá ropas nupciales al estilo de Occidente. Por primera vez también una princesa imperial no oirá las salvas de la artillería en el momento de su matrimonio. Tampoco en contraste con las precedentes bodas imperiales, el matrimonio se celebrará en el palacio del Emperador, rodeado de fosos, en el corazón de Tokio.

Los periódicos se ocupan ampliamente de la boda que, como todas las cosas que afectan a la familia imperial es tratada extensamente por la Prensa. Bajo el "viejo orden" la más leve inconveniencia en una información periodística relativa a la familia imperial significaba la inmediata destitución del director y, a veces, el "harakiri". En consecuencia los periódicos hablaban del tema lo menos posible. Hoy las cosas han cambiado y los periódicos y magazines de la era Mac Arthur, no son prudentes sino en lo que se refiere al general norteamericano y tratan extensa y despreocupadamente de las cosas imperiales en una información amplísima que va desde la habilidad de Hiro Hito para abanicarse "sin utilizar las manos" a las cabriolas mantenidas secretas durante treinta años del padre loco del emperador, Taisho.

ALCANZA GRAN IMPORTANCIA...

(Viene de primera página)

Aznar, que sirve la línea de Sudamérica.

También se ha incrementado mucho la fabricación de contadores, que de 2.327 unidades en 1925, se ha pasado a más de 132.000. Actualmente hay una fábrica que ella sola lanza al mercado más de 6.000 contadores anuales. No obstante, estas cifras no bastan para la creciente demanda del consumo interior, siendo preciso recurrir a la importación de contadores.

La industria de fabricación de pilas y acumuladores se encuentra muy desarrollada, por lo que no solamente atiende a la necesidad interior, sino que puede dedicarse a la exportación. Lo mismo sucede con las lámparas eléctricas, de las que hoy se producen más de 27 millones anuales que representan un incremento de más de seis millones sobre las que se producían en 1935.

La producción de aparatos de radio alcanza una cifra de más de cincuenta mil anuales, con todas las piezas fabricadas en España, excepto las válvulas, que por no producirse en suficiente cantidad para el consumo, han de ser importadas en parte.

Como nuevas industrias en esta rama de la electricidad aplicada puede citarse la de fabricación de aparatos de cine sonoro, existiendo hoy en España más de tres mil cines equipados con aparatos sonoros nacionales.

También está muy adelantada la fabricación de conductores eléctricos, destacando la fábrica de la Standar eléctrica de Maliaño (Santander), que no sólo abastece el mercado nacional, si no que ha enviado muchos millones de metros de cables conductores al extranjero.

Igual puede decirse de la producción de tubo aislante, tela y cinta.

Finalmente, hay que hacer constar que la industria nacional se encuentra debidamente capacitada para la fabricación de aparatos eléctricos de uso doméstico. Algunas cifras pueden dar idea: De una producción casi nula de ventiladores eléctricos en 1925 se ha llegado en 1948 a la de 16.416. Las cafeteras eléctricas fabricadas, incluso en modelos para cafés y bares han llegado a las 18.203 anuales. En hornillos eléctricos se alcanza la cifra de 51.115 unidades. En cazos eléctricos la cifra es de 29.496. También son notables los incrementos alcanzados en planchas eléctricas con 118.710 unidades; calentadores, con 9.934, y estufas y braseros, con 27.000.—Cifra.

Declaraciones del Jeje del Estado

(Viene de primera página)

ra que por prurito de unificación se pretendiese detener esa evolución social y política que en él se dibuja. Hoy ya se reconoce que las relaciones de normalidad entre los pueblos no quieren decir la aprobación implícita de sus regímenes. Nada más opuesto que los regímenes ruso y occidentales y, sin embargo, los vimos discurrir en la intimidad cuando así se lo aconsejaron las necesidades de la guerra. En este sentido, nosotros no hemos pedido a nadie la aprobación de nuestro régimen, ni nos metemos en los de los otros y éste, más pronto o más tarde será el criterio que adoptarán todos los pueblos. El que así no lo hiciere se quedará atrás y no servirá el interés sagrado de su nación. No es que llevemos direcciones distintas, como varias veces he dicho, es que caminamos más deprisa y nosotros volvemos cuando los otros todavía van.

TOROS

SE HAN AGOTADO LAS LOCALIDADES PARA LAS TRES NOVILLADAS FALLERAS

Valencia.—Mañana se celebrará la primera de las tres novilladas, en la que alternarán, Aparicio, Litri y Félix Guillén. Ya se han agotado las entradas para las tres novilladas.—Cifra.

MULTA POR "AFEITAR" LOS TOROS

Madrid. — A la ganadería de doña María Sánchez de Terrones, de Salamanca, le ha sido impuesta por la Dirección General de Seguridad multa de seis mil pesetas por comprobarse que sus novillos lidiados en Castellón el día 12 del actual, tenían arregladas las defensas antes de su ingreso en corrales.

CADA DIA UNA COSA CURIOSA

Eche una moneda y saldrá un café express con taza y todo

Londres.— En el mercado de Londres aparecerá en breve una máquina automática que despacha tazas de café con recipiente y todo. El mecanismo no puede ser más sencillo: se introduce una moneda por una ranura, y la máquina produce inmediatamente una taza de papel especial, con asa; a continuación, el cliente puede elegir, apretando un botón, café sólo sin azúcar y con él, café con leche con o sin azúcar. Se afirma que la máquina hace el café especialmente para cada consumidor. El mecanismo de la moneda puede adaptarse a los cuños de cada país.

Gran representación artística por las estudiantes de Acción Católica

Tendrá lugar el domingo en el Teatro Avenida y será puesto en escena un Auto Sacramental

Otra vez este año las estudiantes de A. C. nos van a deleitar con la magnífica representación clásica de un Auto sacramental. La fiesta tendrá lugar el domingo a las doce y media en el Teatro Avenida.

La obra que será puesta en escena Sacramental. La fiesta tendrá lugar el es original de Lope de Vega, gloria de nuestro teatro y lleva por título "Pastor, lobo y cabaña celestial".

El acto resultará de buen gusto y fino estilo, escenificándose además el "Vals triste" de Sibelius, con trajes y decorados exprofeso para la obra.

Todo ello promete ser un éxito y damos la enhorabuena a ese grupo de jóvenes artistas, resurgidoras de nuestro teatro clásico español.

CINE CORDON 5 a 1 continua. (Ultimo pase 11 noche

NO BASTA SER CHARRO) (Tolerada y no tolerada a menores)

NO BASTA SER CHARRO y ANUSCHKA

ESTRENO DOS PELICULAS SENSACIONALES EN PROGRAMA DOBLE

CINES

Coliseo

«Que Dios me perdone»

Somos refractarios a ese cine morboso que con excesiva prodigalidad se nos sirve de un tiempo a esta parte en nuestras salas y además nos desagrada y se hace merecedor de nuestra repulsa ese afán de ciertos productores —recordemos para que nos sirvan de ejemplo "La diosa arrodillada" y "Una mujer cualquiera"—, ese afán repetimos de montar películas con el único y exclusivo objeto de proporcionar oportunidad de lucir su provocativa belleza a María Félix, con olvido de los más básicos principios de la moralidad y el buen gusto.

Esta película, que tiene una complicada y tortuosa línea argumental, incurre en esos graves defectos, aunque el trabajo personalísimo de María Félix y Fernando Soler, sea meritorio y digno de elogio artístico.

Todo en el film, como antes decimos, está supeditado al lucimiento de la bellísima estrella, pero se ha extremado el realismo de algunos cuadros y el diálogo resulta crudo y fuerte en las escenas culminantes de la obra.

CORDON

«No basta ser charro»

Después de una larga ausencia reaparece Jorge Negrete en nuestras pantallas. Y, por cierto, en una forma original y desacostumbrada: A falta de un tema de hondura argumental la figura del popular cantante ha servido para montar un guión en el que se nos presenta en un papel de "doble".

Nunca mejor que en esta ocasión para decir que "No basta ser charro" es una cinta excepcionalmente "negretesca", hecha para el personal lucimiento del artista. La existencia en el "plató" de un supuesto doble brinda motivos disparatados que en ocasiones raya en los límites de una franca comicidad por obra y gracia del simpático "Chicote", digno sucesor de aquel otro gran actor ,el malogrado "Chaflán".

Añadamos que el film, haciendo honor al renombre del protagonista central, está animado de bonitas canciones y que por supuesto, tiene como fondo la consabida trama amorosa.... Pero nada más. No es película que venga a aumentar ni a quitar nada.

Juan Bustillo Oro se ha permitido dirigir a Negrete y a Lilia Michel en un momento de euforia. No hay que tomar las cosas en serio.

C.

Gran Teatro

"Hechizo"

No extraña que el éxito acompañe a esta película en cuantas partes es proyectada. Por muchos conceptos, puede ser considerada como uno de los más bellos poemas cinematográficos vistos recientemente. Se fundamenta en una sentimental historia de amor, expuesta de modo admirable en su doble aspecto "literario" y técnico. En cuanto a lo primero, todas las posibilidades del romántico tema se apuran hasta el máximo y un inefable perfume de poesía trasciende cautivando el ánimo del espectador; por lo que a lo segundo respecta, el director —Irving Reis— tuvo el acierto de simultanear la acción en dos épocas distintas, con un original sentido de evocación que ha producido excelentes resultados.

Ni que decir tiene que todo lo que se refiere a la ambientación de las escenas de época es perfecto, que los decorados y vestuarios son propios y lujosos y que las escenas finales recogen con un realismo admirable escenas de fuerte intensidad dramática y espectacular como son las de un bombardeo nocturno de Londres.

La interpretación merece todos los elogios, pues es magistral por parte de cuantos intervienen en el repart; singularmente por la espiritual y dulce Teresa Wrigth —actriz de exquisita sensibilidad—, Evelyn Kaye y David Niven, figuras destacadas.

C.

LA BOMBA DE HIDROGENO aterroriza a la Humanidad; sin embargo, hay muchos que no dan importancia a la muerte eterna. - Asiste en tu parroquia a los Ejercicios Espirituales.—JOVENES, del 13 al 19. - HOMBRES, del 20 al 26.

AVENIDA HOY GRAN ESTRENO (Tolerado a menores) LA MEJOR PELICULA DE CANTINFLAS a las 5'30, 7'45 y 11 noche

POSA FILMS. S.A. Presenta a su artista exclusivo

CANTINFLAS en "EL CIRCO"

DIRECTOR: Miguel M. Delgado

DISTRIBUIDA POR COLUMBIA FILMS S. A.

No ha nacido otro comediante igual. No vea EL CIRCO. Sólo oyéndolo pasará los momentos más alegres de su vida.

COLISEO HOY, DE 5 a 10, (segundo pase 7'45) y 11 noche

UN PROGRAMA DE APOTEOSIS

GRANDIOSO ESTRENO DE LA SUPERPRODUCCION CUMBRE DE MARIA FELIX, con FERNANDO SOLER, que HA SIDO LA SENSACION UNIVERSAL

QUE DIOS ME PERDONE

EMOCIONANTE, AUDAZ, EXCITANTE CON UN APASIONANTE ARGUMENTO QUE LE CAUTIVARA COMO NINGUNA, y

TIERRA DE AUDACES

TYRONE POWER, H. FONDA, R. SCOTT El más formidable y arrollador film de acción de todas las épocas, Pasiones, luchas, amores románticos Espectacular, Vibrante, Extraordinaria (NO TOLERADAS A MENORES)

Rex HOY, de 5 a 10 (segundo pase 7'45) Ultimo día triunfal de

UNA VIDA MARCADA

VICTOR MATURE Y RICHARD CONTE ¡Otra sensación de la temporada! y

PISTOLEROS SIN PISTOLA

(NO TOLERADA y TOLERADA)

GRAN TEATRO A las 5'15, 7'45 y 11 noche (Tolerada a menores)

¡UNA AUTENTICA FILIGRANA CINEMATOGRAFICA!

HECHIZO

David NIVEN — Teresa BRIGHT — Evelyn KEYES

¡PREGUNTE AL NUMEROSO PUBLICO QUE AYER ASISTIO A SU ESTRENO!

CALATRAVAS CONTINUA de 5 a 1

Excepcional programa doble

FABIOLA y LA TONTA DEL BOTE

(Reposición) - (Copla nueva)

BUTACA 3 PESETAS

(Toleradas a menores)

SALA DE FIESTAS

3'30, 7'30 y 11'30

Grandes sesiones de Conciertos y variedades

CHIQUI RODRI, MARY NEILA, CARMEN JARENO, CHARITO MEDINA y ORQUESTA "ABALOS"