Diario de Burgos

Año LX -- Núm. 18.366 -- Domingo 9 de Abril de 1950 -- Apartado 46 -- Teléfono 2015 -- 50 céntimos

PROXIMO ENLACE DE LA HIJA DEL CAUDILLO

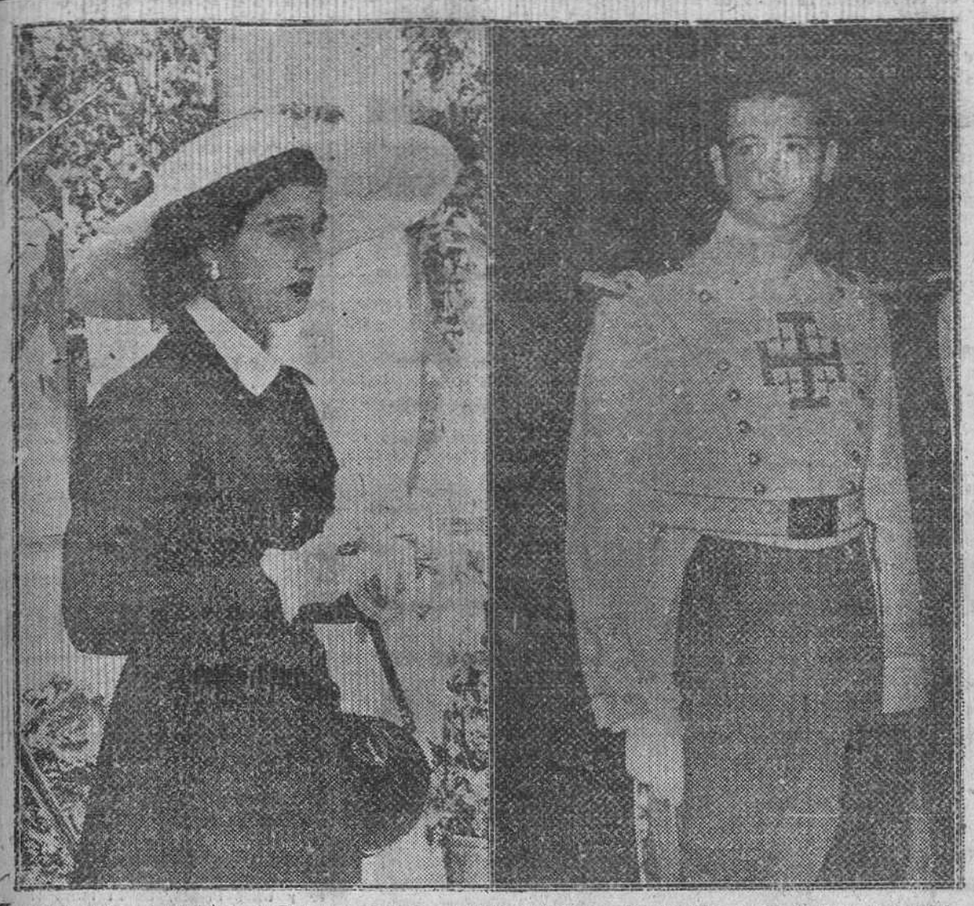

Muy en breve se celebrará, en El Pardo, el enlace matrimonial de la señorita Carmen Franco Polo, hija de Su Excelencia el Jefe del Estado, con don Cristóbal Martínez Bordiú, marqués de Villaverde. En nuestro grabado, la feliz pareja, cuya boda constituirá un señalado acontecimiento social.—(Fotos "Cifra".

MARTIN ARTAJO CONDECORADO POR EL SANTO PADRE CON LA GRAN CRUZ DE LA ORDEN PIANA

Llega a España el primer representante de Honduras

Santander.— A bordo del trasatlántico "Marqués de Comillas" ha llegado el diplomático de Honduras don Juan Valladares Rodríguez, que viene como encargado de Negocios de su país y que pronto presentará sus cartas credenciales como ministro plenipotenciario de Honduras, país que no ha tenido nunca Embajada en Madrid.

El señor Valladares Rodríguez manifiesta que su país está dispuesto a comerciar con España. Honduras es un pueblo escasamente agrícola y necesita agricultores que enseñen a los naturales del país a sembrar, ya que utilizan procedimientos anticuados. Existe un departamento riquísimo en ganadería y madera que está casi despoblado.

EL "SEBASTIAN ELCANO", EN PUERTO RICO

San Juan de Puerto Rico.—El buque-escuela español "Juan Sebastián Elcano", atracó a este puerto a las nueve de la mañana, después de intercambiar una salva de 21 cañonazos al pasar ante el Morro. El comandante de la nave, capitán de navío don Alvaro de Urzáiz y Silva, fué saludado por el cónsul de España, señor Ubari, por la alcaldesa de San Juan, doña Felisa Rincón de Gaultier y por jefes navales y militares norteamericanos en las Antillas.

NO PODRAN ENTRAR EN ESTADOS UNIDOS

Washington.— Por 40 votos contra 4, el Senado norteamericano ha rechazado una enmienda que tendía a calificar como elegibles para su entrada en los Estados Unidos, como personas desplazadas, los refugiados españoles que se supone se encuentran en Francia desde la terminación de la guerra de liberación española.—Efe.

"ES INCOMPRENSIBLE LA ACTITUD DE LA O.N.U. CON ESPAÑA"

París. — "Espero que España pueda recuperar muy pronto el puesto tan importante que la pertenece en Europa y muy especialmente en el Mediterráneo" ha declarado a los periodistas el ministro de Asuntos Exteriores de Turquía.

El ministro se refirió también al llamado "caso español" y calificó de "incomprensible" la postura que, apoyándose en la decisión de la ONU, adoptan algunos países.—Efe.

EXPOSICION DE ARTE ESPAÑOL EN ALEJANDRIA

Alejandría.— Con gran solemnidad ha sido inaugurada la exposición de arte español, organizada por la Dirección general de Relaciones culturales del Ministerio español de Asuntos Exteriores y bajo los auspicios de la Sociedad egipcia de Amigos del Arte.—Efe.

CONDECORACION PONTIFICIA AL SEÑOR MARTIN ARTAJO

Roma. — La Radio vaticana en su emisión del Viernes Santo, ha comunicado que S. S. el Papa se ha dignado conceder al ministro español de Asuntos Exteriores don Alberto Martín Artajo, la Gran Cruz de la Orden Piana, orden instituida por el Papa Pío IX, el 17 de Junio de 1847.—Efe.

EXITO DE ESPAÑA EN LA FERIA DE UTRECH

Amsterdam.— Ha sido clausurada la Feria internacional de Utrech a la que ha concurrido España con una magnífica Exposición de productos naturales, material científico, objetos de artesanía y otras muestras representativas de la industria y la técnica españolas. El pabellón español ha sido considerado por el gran número de personas que lo han visitado, como el de más valor artístico de toda la feria.

¡RESURREXIT - ALLELUIA!

He aquí las palabras que el Mundo entero, de uno a otro confín, repite en este día de gloria en que resuena cual sinfonía admirable en recuerdo del gran triunfo de Cristo y de su Iglesia. Himno glorioso que estremece de gozo la mente de tantas almas buenas que se alegrarán con el triunfo de Cristo, mientras será baldón fatídico que recordará a los enemigos de Dios y de la Iglesia su vencimiento y su derrota.

Con ese triunfo y esa victoria conseguidos en ese día, el más grande de los siglos, Jesús, saliendo del sepulcro para nunca más morir, se convierte en un astro de grandiosa magnitud que iluminará al Mundo con los rayos brillantes de su doctrina, de su palabra divina y de su sacrificio y redención en el Calvario.

Mas, por otra parte, al vencer a la muerte con su resurrección gloriosa, Jesucristo nos asegura que también nosotros hemos de resucitar convirtiéndose aquélla en prenda de la nuestra y garantía para nosotros de una eternidad gloriosa y pudiendo muy bien decir con San Pablo: "Si Cristo resucitó también nosotros resucitaremos" porque El es nuestro Dios y con su palabra divina e inefable así nos lo enseña a todos sus hijos a fin de que sea nuestro consuelo en la vida y en la muerte por haber sido fieles a su doctrina, siendo, al contrario, la espada que amarga la existencia de los que se empeñan en vivir de espaldas a Cristo.

Por eso, cuán justificada esa alegría que rebosa en la liturgia y en todas las ceremonias de la Iglesia.

Entonemos, pues, también nosotros con Cristo y con su Iglesia, el "Alleluia" del triunfo. Y abriendo nuestro corazón a la esperanza, que ésta Resurrección, siendo el fundamento verdadero de nuestra fé, sea también nuestro norte y nuestro guía y al mismo tiempo nuestro amparo y nuestra fortaleza en medio de las luchas de la vida.

INCIDENTE FRONTERIZO ENTRE ALBANIA Y YUGOESLAVIA

Estalla un movimiento antirruso en el partido comunista albanés

Viena.— Los dirigentes de los partidos socialista y popular, han manifestado que obtendrán amplias victorias en las elecciones municipales del mes próximo si los rusos permiten comicios libres y limpios.

Añaden que ocuparán los cargos que hoy detentan 450 personas designadas por los rusos y que limitarán los comunistas a menos del cinco por ciento de los votos que se espera depositen unos 700.000 austríacos.

Los rusos, por su parte, todavía no han dejado traslucir si impedirán o entorpecerán la campaña electoral de socialistas y populares.—Efe.

REORGANIZACION DEL DIRECTORIO COMUNISTA FRANCES

París.— El partido comunista francés ha reorganizado totalmente su directorio central, a base de afiliados jóvenes, ya que, según se revela, el partido ha perdido miembros y prestigio a causa de los fracasos de las huelgas dirigidas por los comunistas con objetivos políticos, recientemente.—Efe.

MOVIMIENTO DE REBELION EN EL PARTIDO ALBANES

Roma.— En el seno del partido comunista albanés, ha estallado un movimiento contra la dominación soviética, según noticias llegadas de Tirana. El ministro del Interior, Mehmet Sheshu, staliniano, ha realizado una depuración implacable contra los elementos calificados de trostzkistas nacionalistas sospechosos de sostener estrechas relaciones con Tito.

Se sabe de la misma fuente, que no existen tropas regulares soviéticas en Albania, pero en cambio hay numerosos instructores y consejeros, así como técnicos militares que han fortificado la isla de Sasenor, en la bahía de Valona.—Efe.

INCIDENTE FRONTERIZO

Francfort. — Las tropas albanesas se vieron obligadas a disparar contra un pequeño contingente de soldados yugoeslavos "invasores" en la noche del 20 de Marzo, anuncia la agencia oficial de noticias albanesa.

El informante añade que se produjeron algunas bajas entre los yugoslavos y señala que dicho incidente constituye una incitación a la guerra en los Balcanes, al mismo tiempo que es un acto de servidumbre a las órdenes del "imperialismo anglonorteamericano".

Termina la nota oficial diciendo que se ha enviado una "enérgica protesta" al Gobierno yugoeslavo por el incidente que representa una violación de la frontera entre los dos países.

AYUNO POR LA PAZ

Washington.—Cuarenta y cuatro personas han terminado un "ayuno por la paz" que ha durado toda la Semana Santa. Los dirigentes de este movimiento han revelado que sumeta es Rusia, por medio de contactos clandestinos para pedir al pueblo soviético que renuncie a la guerra y retire su apoyo al Gobierno en el programa militar.

Por otra parte, han pedido al presidente Truman que rescinda el orden de fabricación de la bomba de hidrógeno como primer paso para el desarme de los Estados Unidos. Los miembros del movimiento están convencidos de que su sacrificio dará resultado.—Efe.

La Jefatura de Sanidad de Burgos en colaboración con la Sección Femenina de Falange procurará vacunar gratuitamente a todos los niños de Burgos y su provincia.

Peregrinación Diocesana a Roma con motivo del Año Santo

El día 12 concluye el plazo de inscripción

Se recuerda a todos los que deseen acudir a Roma para ganar el Jubileo del Año Santo en la peregrinación que la Diócesis de Burgos organiza para los primeros días del mes de Mayo próximo, que el plazo para las inscripciones en las oficinas del Palacio Arzobispal termina el día 12 de los corrientes, y que por la necesidad de conocer con cierta antelación el número exacto de peregrinos, la admisión de inscripciones ha de tener lugar no más tarde de esa fecha.

TRES MIL CAMPANAS ANUNCIARON EN ROMA LA RESURRECCION DE CRISTO

S. S. el Papa recibió en audiencia a 30.000 peregrinos de todo el Mundo

Hoy, grandiosa ceremonia en la plaza de San Pedro

Roma.—Para la próxima semana, se espera la llegada a Roma del cardenal Sapieha, arzobispo de Cracovia, según se declara en los círculos allegados al Vaticano.

Será la primera alta jerarquía de la Iglesia que procedente de los países del "telón de acero" visita Roma con motivo del Año Santo.—Efe

MAS DE 50.000 PEREGRINOS EN EL VATICANO

Roma.—Más de cincuenta mil peregrinos del Año Santo procedentes de los más diversos países se han congregado en la Basílica de San Pedro para asistir a los servicios del Sábado de Gloria y a la audiencia general del Padre Santo.

Mientras esperaban la llegada del Sumo Pontífice los peregrinos cantaban en español, francés, alemán, italiano, inglés y portugués. En las demás basílicas patriarcales fué también muy elevado el número de fieles.—Efe

VOLTEO DE TRES MIL CAMPANAS EN ROMA

Roma.—El volteo de tres mil campanas ha anunciado esta mañana la resurrección de Cristo a cuarenta mil peregrinos del Año Santo, arrodillados en oración en San Pedro.

Se calcula en cien mil los peregrinos de países extranjeros que se encontraban en las iglesias de Roma en el momento del "Gloria in excelsis Deo", cuando las campanas que enmudecieron el Jueves Santo por la mañana, repicaron de nuevo.—Efe

30.000 PERSONAS RECIBIDAS EN AUDIENCIA

Ciudad del Vaticano.—El Padre Santo concedió esta mañana, en la Basílica de San Pedro, audiencia general a no menos de 30.000 personas, entre las que figuraban los componentes de las peregrinaciones más importantes que actualmente se hallan en Roma. Desde el trono, el Pontífice pronunció unas palabras, sucesivamente en diversos idiomas, para formular sus augurios pascuales. Seguidamente bajó del trono al altar de la Confesión, deteniéndose a conversar con los dirigentes de los grupos de peregrinos más próximos al altar. Tanto a su llegada como a su partida, el Padre Santo fué objeto de entusiastas e interminables aclamaciones.—Efe

HOY, SOLEMNE CEREMONIA EN LA PLAZA DE SAN PEDRO

Ciudad del Vaticano.—Los dos batallones de la guardia vaticana prestarán servicio en la plaza de San Pedro mañana para auxiliar a los peregrinos. Su Santidad oficiará la misa de pontifical. Al lado del altar ha sido levantado el trono pontificio, cerca del cual se sentarán los Cardenales miembros del Cuerpo diplomático acreditado ante la de la Santa Sede. La emisora vaticana transmitirá toda la ceremonia en diez idiomas.—Efe

Gratificación extraordinaria al personal de la Policía

Oscilará entre 6.000 y 12.000 pesetas anuales

Madrid.— Según un proyecto de ley remitido a las Cortes para su aprobación, se concederá a los funcionarios de los Cuerpos de estadísticos facultativos y estadísticos técnicos, una gratificación complementaria hasta el cincuenta por ciento de sus haberes actuales, acordada por Orden Ministerial y compatibles con los demás devengos que tengan asignados.

GRATIFICACION EXTRAORDINARIA A LA POLICIA

Madrid.— A las Jefaturas de los Servicios de Policía les va a ser asignada una gratificación extraordinaria, según un proyecto de ley presentado a las Cortes. Esta gratificación oscila entre 12.000 y 6.000 pesetas anuales a la Administración Central, plantillas y brigadas de servicios de fronteras y brigada móvil.—Cifra.

LA IGLESIA CATOLICA DE UCRANIA, INCORPORADA A LA ORTODOXA RUSA

Bárbara persecución y sacrificio de sacerdotes y fieles por los soviets

Roma.—Radio Moscú ha transmitido con aire triunfal un mensaje de la Agencia Tass anunciando que a partir de primero de Enero de 1948 había dejado de existir en la república socialista soviética ucraniana la Iglesia Católica de rito oriental, después de haber sido incorporada a la ortodoxa rusa.

Esta lacónica noticia oculta una conmovedora persecución del mundo cristiano. La Iglesia Católica griega o Uniata era el puntal más firme del catolicismo en la Europa oriental y contaba con un millón de fieles. Sus sacerdotes han sido deportados; algunos fueron crucificados en las cercanías de las cárceles. Se hicieron presiones para conseguir la separación de Roma de la Iglesia Católica ucraniana y, al fracasar, se procedió a la detención de los altos dignatarios eclesiásticos. Cientos de sacerdotes fueron "depurados", junto con miles de intelectuales, campesinos y obreros. Tres mil seiscientos sacerdotes se negaron a representar la comedia; sólo tres aceptaron.—Efe.

ITALIA OFRECE SU AMISTAD A TITO

Proposición de un acuerdo bilateral sobre Trieste

Milán.— El ministro de Asuntos Exteriores italiano, conde Sforza, ha hecho un llamamiento a Tito para que cese en su actitud y entable negociaciones amistosas "con aquellas potencias que deseen la independencia de Yugoeslavia". Manifestó que un entendimiento italo-yugoeslavo era tan importante como un acuerdo franco-alemán o un acuerdo franco-italiano.

El conde Sforza hizo estas manifestaciones en un discurso pronunciado en el Instituto de Estudios Internacionales, ocho días antes de que se celebren elecciones en la zona yugoeslava del territorio libre de Trieste. Los italianos aseguran que estas elecciones tienen como finalidad incorporar esta zona a Yugoeslavia.—Efe.

LOS PROFESORES DE LA UNIVERSIDAD DE PISA EXPULSADOS POR LOS ESTUDIANTES

Roma. — Sesenta profesores de la Universidad de Pisa, han sido expulsados del edificio por los estudiantes en huelga de "brazos caídos". Los profesores manifestaron su disconformidad con la huelga y protestaron indignados y los estudiantes les invitaron a marcharse. El total de profesores y auxiliares de las diversas Facultades es de 120.

LLAMAMIENTO DEL CONDE SFORZA

Milán. — El conde Sforza, ministro de Asuntos Exteriores de Italia, pide a Yugoeslavia que se resuelva el problema de Trieste por acuerdo bilateral, e invitar a Tito a que, en beneficio de las dos naciones, acepte la amistad italiana.

En una conferencia pronunciada en el Instituto Milanés de Estudios Internacionales, el ministro dijo que Italia prefiere un acuerdo directo con Yugoslavia acerca de Trieste que la aplicación de la decisión de los occidentales de que el territorio libre sea devuelto a Italia, incluso el caso de que Rusia se sume a ella. "La declaración tripartita no la consideramos —dijo— como cosa a la que Yugoslavia haya de someterse pasivamente, pero si tiene que haber un punto de partida, que es la aceptación en principio de la declaración. Sforza manifestó que Italia está dispuesta a hacer concesiones fronterizas e incluso renunciar a alguna parte del territorio libre en que razones étnicas puedan justificar las pretensiones yugoslavas.

El conde Sforza propugnó un régimen de puerto libre en Trieste con una inteligencia sobre ferrocarriles, tarifas y escuelas. "Amigos de Austria y Suiza y colaboradores íntimos de Francia, esperamos —dijo— que Yugoeslavia, nuestro cuarto vecino, comprenda la profunda sinceridad de nuestros deseos de paz en el honor y la justicia."

Sforza defendió a Inglaterra de las acusaciones de obstrucción a la Unión Europea.—Efe.

PORTUGAL - ESPAÑA HOY, EN LISBOA

Cambios en ambos equipos, una gran rivalidad y extraordinaria expectación

Esta tarde se juega en Lisboa el segundo partido correspondiente a la eliminatoria que para la Copa del Mundo de fútbol tienen que librar España y Portugal. Partido bien decisivo, especialmente para Portugal. Nuestra selección, cualquiera que sea el resultado y como mal mayor, ya tiene asegurado el viaje a París. Los portugueses son los que tienen que disponerse a no dejarse sorprender mínimamente. Un empate tan sólo puede serles funesto.

Ambos equipos han introducido variaciones en sus equipos. Un reajuste del que se espera más a menos brillantez, pero resultados positivos. Portugal ha anulado la técnica, para dar paso a la dureza. Es decir, el partido de esta tarde se caracterizará por una lucha sin cuartel. España también ha tomado sus medidas y dado el cariz que el encuentro ofrece, ha sacrificado la pirotécnica del alegre juego del menor de los Gonzalvo, por el combativo estilo de Ontoria. ¿Qué nos reserva este tremendo pugilato? Por nuestra parte, preferimos dejar flotando la interrogante.

Y para terminar, ahí van los detalles principales. El partido comenzará a las cuatro de la tarde y será retransmitido por Radio Castilla.

DIARIO DE BURGOS ofrecerá el próximo martes a sus lectores los siguientes servicios especiales:

INFORMACION Y COMENTARIOS DE LA AGENCIA MENCHETA.
CRONICA ESPECIAL DE LUIS MENDEZ DOMINGUEZ.
REPORTAJE GRAFICO DE CIFRA.

EXTRAORDINARIO TRAFICO TURISTICO POR IRUN

Sanción de cuatro millones de pesetas a una empresa de Durango

Irún.—Debido a la gran afluencia de turistas que llegan a España, ha sido habilitada, en el puente internacional, una oficina especial de policía para que los trámites se desarrollen con la mayor rapidez.

Se calcula que el tiempo invertido en todas las operaciones de trámite fronterizas, por cada automóvil que cruza la frontera, es solamente de un minuto.—Cifra

IMPORTANTE SANCION

Madrid.—La presidencia del Gobierno ha impuesto a la entidad "Odi-Bakar S. A." de Durango, las siguientes sanciones por venta de tubo "bergman" a precio superior al autorizado: multa extraordinaria de cuatro millones de pesetas, incautación definitiva de la mercancía intervenida, y cierre de su fábrica durante un período de tres meses, sustituido por el abono de beneficios que la misma habría de producir durante el tiempo de clausura.—Cifra

BREVEMENTE EMPEZARA A FUNCIONAR OTRA GRAN FACTORIA

La Felguera.—En un período de breves días, quizá la semana próxima, entrará en funcionamiento la nueva fábrica de productos químicos sintéticos, con la que el progreso industrial de La Felguera recibirá un gran impulso. Las obras de esta nueva factoría dieron comienzo el año 1945 y ocupan una superficie de 3.940 metros cuadrados.

El coste total de esta industria se eleva a veinte millones de pesetas, de las cuales, el cincuenta por ciento se destina a maquinaria; es de destacar, a este respecto, que a excepción de un grupo de máquinas, adquirido en el extranjero por valor de trescientas mil pesetas, el resto hasta diez millones es de procedencia nacional.

Aparte de la importancia que supone esta nueva instalación industrial, es de significar que se producirán diariamente mil kilos de ácido acético, mil quinientos de fenol; seiscientos de ácido salicílico y doscientos de ácido acetilsalicílico.—Cifra

REGRESAN MINISTROS A MADRID

Barajas.—En avión han regresado, procedentes de Sevilla, los ministros del Aire y de Industria y Comercio.

EL VICEALMIRANTE MORENO, ASCENDIDO

El Ferrol del Caudillo.—Se ha recibido el Decreto del Ministerio de Marina por el que se asciende al empleo de almirante, al vicealmirante don Salvador Moreno Fernández y se le nombra capitán general de este Departamento, en relevo del almirante Moreu, que ha sido pasado a la reserva por cumplir la edad reglamentaria. El almirante Moreno tomará posesión de esta Capitanía General después de entregar el mando de la Escuadra al vicealmirante don Luis Vierna, quien se espera llegue estos días procedente de la Comandancia naval de la base de las Baleares. La noticia del nombramiento del señor Moreno Fernández ha producido general satisfacción, tanto en la Marina como en la población civil, por ser hijo predilecto de esta ciudad. También ha causado satisfacción el ascenso a contralmirante del capitán de navío, don Pedro Nieto Antúnez, ferrolano igualmente, que desempeña el cargo de ayudante de S. E. el Jefe del Estado.—Cifra

EL AGA KAN Y SU ESPOSA, HAN SIDO ROBADOS OTRA VEZ

Cannes.—El Aga Khan y su esposa han sido objeto de un nuevo robo en el jardín de su villa "Yakimour" en Cannes. Entre las joyas robadas figuran seis pulseras y dos broches.

Unos pistoleros efectuaron un atraco contra el Aga Khan y La Begum cerca de Niza en Agosto pasado.—Efe.

Niza.—La policía anuncia que los objetos robados en la villa del Aga Khan en Cannes son de poca importancia.

POCA IMPORTANCIA EN EL ROBO

Niza.—La policía anuncia que los objetos robados en la villa del Aga Khan en Cannes son de poca importancia. Parece que se trata de unos juegos de ropa interior de la secretaría del príncipe y no de joyas como se había dicho en un principio.—Efe.

RECIEN PINTADO, por RUY

—¿Serían tan amables que me dejaran colocar este cartelito?

ACTUALIDAD BURGALESA

AYER

Vamos a volver a practicar una vieja costumbre nuestra: a dedicar la glosa dominical a un tema femenino. Y después plantearemos esta pregunta, dirigida a un varón. ¿Es usted buen marido? Para saberlo basta con que responda sinceramente a este cuestionario que por "ahí" circula y que hoy reproducimos nosotros:

"Primera. Usted, que, naturalmente, es cortés con los extraños, ¿es igualmente atento y galante con su esposa?

Segunda. Si usted toma el aperitivo con los amigos o se entretiene un rato más en el café y se retrasa por ello un cuarto de hora o más, ¿llama a su esposa por teléfono para prevenirla de este retraso y que no se impaciente?

Tercera. Usted sabe que su esposa cocina bien y que pone todo su entusiasmo y aptitudes culinarias por satisfacer su paladar y su estómago; ¿le felicita por ello de vez en vez?

Cuarta. Cuando era usted novio le compraba de vez en vez el perfume por ella preferido. Ahora, que lleva usted unos cuantos años de casado, ¿se acuerda de obsequiarla con perfume?

Quinta. En su casa se registran pequeños desperfectos en los grifos, en las persianas, en las repisas, etcétera. ¿Los repara usted para evitar molestias a su esposa?

Sexta. Cuando llega usted a casa por la noche y ella quiere contarle sus ajetreos del día, el precio de los comestibles y las ropas, los adelantos de los chicos en el colegio y todas las incidencias domésticas, ¿usted sigue con interés el relato, o se niega a escucharlo con el pretexto de que bastante ha trabajado en la oficina o en la fábrica para tener nuevos motivos de preocupación?

Séptima. Usted la encuentra siempre la mujer más adorable del Mundo. Ella se pondría muy contenta si usted se lo dijera todos los días o, por lo menos, todas las semanas. ¿Lo hace usted?

Octava. Los regalos que más entusiasman a las mujeres no son ni los más caros, ni los más prácticos, sino aquellos que por sorpresa les llevan sus maridos. ¿Hace usted regalos inesperados a su mujer?

Anótese usted tres puntos por cada respuesta a la que conteste "sí", y dos por las que conteste "algunas veces". Un cero, cuando conteste "no". Entre los 20 y 24 puntos, es usted un marido perfecto, y su mujer está en la obligación de adorarle. Entre 10 y 20 puntos, es usted un buen marido, a secas. Pero no es suficiente. Si no llega usted a los 10 puntos, debe corregirse y reparar rápidamente sus negligencias. En otro caso, no se merece usted la mujer que le correspondió en suerte.—B. I.

La festividad del Sábado de Gloria

Con los cultos de este día han terminado las solemnidades religiosas de la Semana Santa burgalesa celebrada cada año con mayor solemnidad.

Desde primeras horas en todos los templos se celebraron los Oficios propios del día que en las parroquias se extendieron a la bendición de la pila bautismal, siendo numerosas las comuniones distribuidas en las respectivas misas de Gloria.

En la Santa Iglesia Catedral estos cultos revistieron especial solemnidad. Bendecido el fuego y el cirio pascual se cantaron las profecías, dirigiéndose acto seguido procesionalmente hasta la capilla de Santa Tecla donde se verificó la bendición de la pila bautismal.

Terminada ésta y después del canto de las Letanías, tuvo lugar la misa en cuyo momento y al canto del Gloria se descorrieron las cortinas del altar mayor mientras el órgano desgranaba sus alegres notas y multitud de niños agitaban sus campanillas.

Mientras tanto se lanzaron al vuelo las campanas de la S. I. Catedral que fueron secundadas por las de toda la ciudad al par que desde el Castillo se hacían las salvas de ordenanza y en los cuarteles se tocaban alegres dianas por las bandas.

HOY, DOMINGO BENDICION PAPAL

Hoy, en la Santa Iglesia Catedral, con motivo de la solemnidad de la Pascua de Resurrección se celebrará solemne pontifical.

Predicará el M. I. Sr. D. Angel Cigüenza y al final de la misa el Excelentísimo Sr. Arzobispo dará la Bendición Papal.

Información militar

PASE A LA GUARDIA CIVIL

Causa alta en el Cuerpo de la Guardia Civil el teniente de Infantería don José Rodríguez-Medel Carmona, del Regimiento Infantería Ceuta núm. 54.

DESTINOS

Caballería.—Al Regimiento Caballería Cazadores España, 11, capitanes don Victorino Sáez Vélez y don Fernando de la Iglesia Espinosa.

Farmacia.—A la Farmacia Central de la Sexta Región, practicante de segunda don Demetrio Delgado Jaramillo y a la Farmacia Militar de Santander practicante de segunda don Mariano Monterrubio García, del Hospital Militar de Burgos.

NOTICIAS

CUPON PRO CIEGOS.—En el sorteo del cupón pro ciegos celebrado en el día de ayer, ha resultado premiado con veinticinco pesetas el número 915 y con 2,50 los números terminados en 15.

TURISTAS EXTRANJEROS EN BURGOS.—A última hora de la tarde de ayer llegaron a nuestra ciudad dos grupos de turistas extranjeros que inician ahora un viaje de recreo por España.

El primero lo componían veinticinco personas belgas, entre las que figuraban relevantes figuras de la Nobleza de dicho país y algunos funcionarios del Gobierno de Bruselas.

Su viaje a España es estrictamente turístico.

Todos ellos dedicarán el día de hoy a la visita de nuestros monumentos.

El otro grupo de turistas llegado a Burgos es de nacionalidad francesa y también, como el anterior, recorrerán los principales lugares monumentales e históricos.

ASOMBROSO
AHORRE DINERO
comprando los artículos alimenticios en la
LONJA CONSERVERA
compare precios y artículos
ALMACEN DE COLONIALES
Ventas por mayor y detall
Defensores de Oviedo 1
(Junto al Mercado Sur)

EL "BOLETIN OFICIAL DE LA PROVINCIA".— El "Boletín Oficial de la Provincia", publica en su número de ayer, entre otras cosas, lo siguiente:

Kusa
PROTEGE Y EMBELLECE EL CUTIS

MOTORES
Diessel, Babcock para camiones 3,5 a 5 toneladas. CODIMA San Pablo, 13, Burgos.

Servicio provincial de Ganadería.—Circular por la que se declara oficialmente extinguida la enfermedad denominada carbunco bacteridiano, en el término municipal de Sandoval de la Reina.

JUSTO DEL RIO
PINTOR
Santa Cruz, 24. - Tlfo. 1979

OBSERVACIONES METEOROLOGICAS.—Barómetro: A la ssiete de la mañana, 691'7; a las dos de la tarde, 692'6; a las siete de la tarde, 692'1.

Termómetro: Máxima a la sombra, 23'4 a las 16'15; mínima a la sombra, 5'8 a las 6'45.

Dirección y velocidad del viento: A las siete de la mañana, calma; a las dos de la tarde, W—3'6 Km.; a las siete de la tarde, W—3'6 Km.

Recorrido, 90 Km.

FARMACIAS DE GUARDIA.—Hoy permanecerán abiertas al público las farmacias de los señores siguientes:

Señora Atienza, Lain Calvo 20 y Pascual de la Puente, Salas 5.

—Mañana, lunes, prestarán servicio de guardia las farmacias de los señores González Iglesias, Sanz Pastor 13 y García C. Rebollo, Plaza de Vega 13.

BAR CERRO SAN MIGUEL
le invita a escuchar hoy el partido PORTUGAL - ESPAÑA en
BAR CERRO SAN MIGUEL

UN INCENDIO.—A las cuatro de la tarde de ayer se declaró un pequeño incendio en la casa número 3 de la calle de San Juan, propiedad de don Francisco Calvo. Se originó por el hollín de la chimenea del piso tercero, ocupado por el inquilino don Vicente Herrero, siendo necesaria la intervención de los bomberos.

RECTIFICACION.—Por error involuntario se omitió en nuestro número de ayer, al dar cuenta de los premios adjudicados a los carniceros y entradores de ganado que expusieron reses de sacrificio en el Matadero Municipal el día de Viernes Santo, que el segundo premio, de 300 pesetas, para lotes de reses de vacuno menor, fué otorgado a los expositores don Mariano Gutiérrez y don Pablo Rodríguez.

GRATITUD.—La familia de doña Elisa González Miguel (q. e. p. d.), expresa por nuestro conducto las más rendidas gracias a cuantas personas asistieron a las honras fúnebres y funeral aplicados por el eterno descanso de la finada.

NUEVAMENTE LA DELEGADA DE ELIZABETH ARDEN EN BURGOS
Limita su visita, a los días 13 al 22 del actual y, para asegurar el tratamiento, es indispensable tomar hora, con anticipación en
PERFUMERIA ORIENTE
Plaza de José Antonio, 67

PETICION DE MANO.— Por doña Pilar Larrainzar, viuda de Gautier, y para su hijo don Fernando, capitán de Ingenieros, ha sido pedida en esta ciudad, a nuestros distinguidos amigos los señores de G. Jáuregui, la mano de su bella hija María del Carmen.

La boda se celebrará en el próximo mes de Junio.

Sea enhorabuena.

—Por los señores de Arnaiz y para su hijo Francisco agente del Cuerpo General de Policía, con destino en Barcelona, ha sido pedida a don Dionisio Gil, industrial de esta plaza, y particular amigo nuestro, la mano de su simpática hija Feli.

Entre los novios se cruzaron los regalos de rigor. La boda se celebrará en el próximo mes de Mayo.

Sea enhorabuena.

✝

El novenario de misas que a partir del día 10, lunes, se celebrará en el altar mayor de la parroquia de San Cosme y San Damián, a las ocho, como igualmente el Santo Rosario, a las ocho y media de la tarde, serán aplicados por el eterno descanso del alma de

D.ª Elisa González Miguel

que falleció en esta ciudad el día 1.º de Abril de 1950

(Q. E. P. D.)

SU FAMILIA agradecerá la asistencia a los mencionados sufragios.

REGISTRO CIVIL

NACIMIENTOS

Jesús María Medina Román, Rosa María Pérez García, Miguel Angel Pavón Mata, Vicente Sebastián Esteban, Jesús Palaci Gutiérrez, Angel Izu Díaz, Luisa García López, María Soledad Gómez Sadornil, Carmen Moral Cano, Lucía Miguel García, María Amparo Peña Medina y María Cristina Redondo Pérez.

DEFUNCIONES

María Rosario González González, de Burgos, tres años, Barriada Obrera núm. 57.

Jesús García Blanco, de Burgos, tres meses, Obispo Don Mauricio núm. 2.

Sebastiana Martínez Miguel, de Renuncio, 63 años, Casillas núm. 11.

José García Monasterio, de Villanueva de Argaño, 72 años, Santa Clara 72.

MATRIMONIOS

Don Nicolás Requejo Llorente con doña Josefa Moral González, hoy a las diez en San Lorenzo.

Don Daniel Maestro Hontoria con doña Araceli de la Fuente Saíz, hoy a las once y media en San Julián, San Pedro y San Felices.

Don Julián Escolante Antolín con doña María Reina Rilova Rodríguez, hoy a las once y media en San Lorenzo.

Don José Antonio Martínez Sáez con doña María Concepción Simón García, hoy a las doce y media en San Gil.

Don Román Alegre Caballero con doña Angela Cuesta González, mañana a las ocho en Santa Agueda.

Don Pedro García Rodríguez con doña Presentación Axpe Berjes, mañana a las nueve en San Gil.

Don Marino Angulo Nogal con doña Olimpia de la Fuente García, mañana a las nueve en San Cosme y San Damián.

Don Pantaleón Cámara Díez con doña Luisa Arroyo Arribas, mañana a las once y media en San Lesmes.

Don José Mínguez Martín con doña María Elcina Lara Martínez, mañana a las once y media en San Lorenzo.

Don Domingo Tomé Barrio con doña María del Rosario Merino Romero, mañana a las once y media en San Gil.

BURGOS HACE 30 AÑOS

Del DIARIO DE BURGOS correspondiente al viernes 9 de Abril de 1920

Han sido ascendidos a capitán de Sanidad, don Miguel Lafont Lopidana y a teniente auditor de primera del Cuerpo Jurídico, don José Casado García.

—Ayer tarde, inmediatamente después de haberse levantado el telón en el Teatro Principal, se provocó la rotura del cable de sujección, cayendo con estrépito al escenario, con el consiguiente susto del público y especialmente de los artistas. Vista la imposibilidad de colocarle por el momento, se instaló otro provisional, comenzando inmediatamente la función.

—La temperatura máxima de hoy fué de 14,8 a la sombra y la mínima de 8,0.

Notas de la Alcaldía

BUEN ESTADO DE LAS AGUAS

Una vez más y para general conocimiento del vecindario, se hace saber, que el Servicio del Laboratorio Municipal, sigue efectuando los análisis químico bacteriológico de las aguas de todas las procedencias, recogidas en los depósitos y fuentes públicas, siendo en esta fecha en un todo satisfactorias, reuniendo buenas condiciones de potabilidad.

VIDA CATOLICA

SANTORAL

SANTOS DE HOY

Pascua de Resurrección. Ss. Casilda, vg., María Cleofé, Demetrio, Hilario, Acacio, Marcelo, obs.

SANTOS DE MAÑANA

Lunes de Pascua. Ss. Daniel, Ezequiel, pft. Miguel de los Santos, pbr., Pompeyo, mr., Macario, ob.

Misa, con rito doble de primera clase y color blanco, de la Feria II de Pascua; segunda oración Et famulos, Gloria, Credo, Prefacio de la Pascua.

SANTOS DEL MARTES

Martes de Pascua. Ss. León Magno, pp., Felipe, ob., Isaac, inj.

Misa, con rito doble de primera clase y color blanco de este día; segunda oración Et famulos, Gloria, Credo, Prefacio de la Pascua.

ADORACION NOCTURNA

Teniendo en cuenta la solemnidad del día de hoy, se suspende la Junta General de nombramiento de vocales natos que se hallaba anunciada para dicha fecha, señalándose para su celebración el próximo domingo día 16.

Dirección general de Turismo

Resolución a los exámenes celebrados para guías-intérpretes

La Dirección General de Turismo, a propuesta del Tribunal examinador del reciente concurso celebrado en nuestra ciudad para el legal ejercicio de guías intérpretes, ha concedido la calificación de guía-intérprete provincial, de primera clase, a don Virgilio Vivar Valdivielso; de segunda clase a don Máximo Rozas Pérez y guías intérpretes locales de segunda clase a don Martiniano Sancho Ortega y don Carlos Ruiz Lomana.

La Oficina de Información de la Dirección General de Turismo de Burgos, al hacer hincapié en la importancia de lo establecido en el reglamento de Guías e intérpretes libres, insiste en la prohibición de dedicarse a estas profesiones específicas a quienes no observen los requisitos legales. Por tanto, las Agencias de viajes, las de Transportes y los hoteles y los sindicatos de Iniciativas y Turismo sólo podrán emplear como intérpretes, guías, guías-intérpretes o Correos a las personas antes autorizadas, incurriendo los contraventores en multas de 100 pesetas, la primera vez, de 500 la segunda y hasta 1000 pesetas en cada una de las siguientes, dando cuenta, además a los Tribunales ordinarios en caso de doble reincidencia.

Hoy, homenaje de la feligresía de San Lorenzo, a su nuevo párroco D. Rufino Gómez

Brillante velada en el salón del Círculo Católico

Hoy domingo, a las siete de la tarde, en el salón de actos del Círculo Católico de Obreros, tendrá lugar una velada-homenaje que la feligresía de San Lorenzo ofrenda a su nuevo párroco como testimonio filial de amor y devoción, conforme al siguiente programa:

Presentación y ofrenda, por don Moisés Arroyo, presidente de la Junta Parroquial de Acción Católica; semblanza lírica a don Rufino Gómez, original del poeta burgalés don Felipe Ortega; don Rufino y la Santísima Virgen del Pilar, por don Jesús Aranda Navarro, presidente de "Caballeros del Pilar"; poesía por la invidente María Luisa de Castro; "La Chica del Gato", comedia en tres actos de Carlos Arniches, por el cuadro artístico de la Catequesis parroquial, y número de canto, por las señoritas Monserrat Plaza y Mariaua Hernández acompañadas al piano por la señora doña María Teresa Sanz de Sagredo.

Los intermedios musicales estarán a cargo de la competente profesora de Piano, doña María Teresa Sanz de Sagredo y el violinista Tomás Lázaro, de la Orquesta.

I Asamblea Catequística Sacerdotal

Programa de los actos de la I Asamblea Catequística Sacerdotal, convocada y presidida por el excelentísimo y reverendísimo doctor don Luciano Pérez Platero y que se desarrollará durante los días 11, 12 y 13 de Abril de 1950:

Día 11.—Tarde. A las seis, acto eucarístico. Veni Creator. Apertura de la Asamblea.

Día 12.—Mañana. A las once. a) Tema: Enseñanza del Catecismo en las parroquias.

b) Ponente: Reverendo señor don Liduvino Monreal Pérez, arcipreste de Torrelobatón y párroco de Castrillo de Don Juan.

c) Intervención de asambleístas.

A las doce. a) Tema: Enseñanza del catecismo en las escuelas del Estado y de la Iglesia.

b) Ponente: Reverendo señor don Fernando Calvo Castrillo, teniente arcipreste y párroco de Castrojeriz.

c) Intervención de asambleístas.

Tarde. A las seis. a) Breve relación informativa de la sesión de estudio de la mañana.

b) Tema: Organización de la enseñanza religiosa, ya diocesana, ya parroquial.

c) Ponente: muy ilustre señor don Andrés Ortega Puente, delegado diocesano del Secretariado Catequístico.

d) Intervención de asambleístas.

Día 13.—Mañana. A las once y media. a) Tema: Preparación de maestros de religión para escuelas de todos los grados.

b) Ponente: Reverendo señor don Teófilo Velasco Barcenilla, director de la Escuela del Magisterio de la Iglesia.

c) Intervención de asambleístas.

d) Conclusiones.

A las doce y media, clausura de la Asamblea.

Todos los actos se celebrarán en el Seminario de San Jerónimo.

CARTELERA DE ESPECTACULOS

Rex Hoy a las 12 (2 Ptas). LA CONQUISTA DE UN REINO
De 3'30 a 7'15. A las 7'45 y 11 noche
LA CONQUISTA DE UN REINO
Espectacular film de grandes aventuras con Douglas Fairbanks y
EL JURAMENTO DE LAGARDERE
La película de las multitudes que apasiona al Mundo por su arrollador argumento (Toleradas)

CORDON 5,15, 7,45 y 11 noche
EL MAYOR ALARDE DEL CINE NACIONAL
PEQUEÑECES
AURORA BAUTISTA y JORGE MISTRAL
Director: JUAN DE ORDUÑA
POPULAR CINEMA 5 a 11, continua
LAS PERLAS DEL INFORTUNIO (tecnicolor)
LA VENUS CIEGA

GRAN TEATRO A las 5, 7'45 y 11 noche (Tolerada a menores)
¡LA MEJOR PELICULA DEL SABADO DE GLORIA!
¡TAN CRUDA Y DESCARNADA COMO LA GUERRA!
¡TAN HUMANA Y SENCILLA COMO LA VIDA!
FUEGO EN LA NIEVE
Van JOHNSON - Denise DARCEL - John HODIAK
¡"EL GRAN DESFILE" DE LA SEGUNDA GUERRA MUNDIAL!

CALATRAVAS A las 4'15 y 7'30
EXCEPCIONAL PROGRAMA DOBLE
SAN FRANCISCO
¡LA PELICULA MAS ESPECTACULAR DE LA HISTORIA DEL CINE!
LA REBELDE
11 noche, especial: "SAN FRANCISCO"
(Autorizadas para mayores)

SALA DE FIESTAS
1 a 2: VERMOUT - BAILE - 3'30 a 5, CAFE Y ATRACCIONES
5'30 a 7, GRAN SESION DE VARIEDADES. 7'30: GRAN BAILE. 11 noche: CAFE Y ATRACCIONES
OLGA RIVERO, -- PROMESOR REMOLINOS- ESTHER LUZ y ESTRADA. -- OLGA ALBA - GOYITA SOL Y PILARIN SEGURA con TRIO OASIS y ORQUESTA ALLANA

AVENIDA Hoy, 5,30, 7,45 y 11 noche
ESTRENO
¡LA REINA DE LAS PELICULAS ESPECTACULARES!
EL PRINCIPE DE LOS ZORROS
La traición, la mentira, la venganza y la grandeza de la vida de César Borgia, recogida en una película de impresionante grandeza.
¡¡LA BATALLA MAS GRANDE DEL CINE MUNDIAL!!
Por TYRONE POWER, WANDA HENDRIX y ORSON WELLES

COLISEO Hoy a las 5,30, 7'45 y 11 noche
SIN DISCUSION, LA MEJOR PELICULA DE LA SEMANA... Y DEL AÑO
ELOGIADA, UNANIMEMENTE POR CRITICA Y PUBLICO. PRECIOS DE COSTUMBRE
EL PARADOR DEL CAMINO
LA REALIZACION CUMBRE FOX 1949, CABEZA DE LOTE, con RICHARD WIDMARK INOLVIDABLE INTERPRETE DE "LA CALLE SIN NOMBRE". IDA LUPINO y CORNEL WILDE
UN DILUVIO DE EMOCIONES, ODIOS, VENGANZAS, PASIONES, VIOLENCIAS, JAMAS FILMADAS LE ESPERAN EN LA MAS GIGANTESCA Y GRANDIOSA PELICULA DEL AÑO (No tolerada)

CLUB CICLISTA BURGALES
SALON DE FIESTAS
DOMINGO Y LUNES
GRANDES FESTIVALES DE BAILE DE 7 A 10

¡VISTA VD. ELEGANTE!
COMPRE SU CORTE DE TRAJE
EN LAS MEJORES CALIDADES DE PAÑERIA
¡A PRECIOS DE FABRICA!
Calle de Santander, núm. 22 y 24 - Calle Moneda, 21 y 23 - Burgos
NUEVOS ALMACENES

PLANCHAS ONDULADAS Y CARTON ASFALTADO
para tejados. Tuberías de hierro, plomo y fibrocemento. Cementos blancos para mosaicos y para impermeabilización, marca GRIFFI. Cemento natural "Villafranca". Baldosín catalán. Azulejos. Cuartos de baño. Materiales para construcción, saneamiento, fontanería y fumistería. ALMACENES PINCIA Camazo, 31. VALLADOLID.

ANUNCIOS ECONOMICOS

Arriendos

ENTRESUELO, dos habitaciones, renta económica, propio peluquería, pequeño despacho, en el Espolón, cedería, pequeña cantidad. "Exito", Generalísimo, 1.

SE ALQUILA piso. Tratar, Galletas Arconada.

BREABUR: Arrienda pisos céntricos, calefacción, baño y ascensor, desde 650 pesetas. Héroes Alcázar, 1.

Automóviles y accesorios

OPEL perfecto estado, vendo. Vadillos, 41.

Colocaciones

SE NECESITAN dos oficiales de carpintería y ebanistería. Dirijanse a Aurelio Peña, Huerta de Rey (Burgos).

SE NECESITA oficial de carpintería, bien impuesto. Porfirio Miguel, Pampliega.

CIENTO cincuenta, muchacha con informes. Moneda, 15, 2.º, derecha

TALLER de Artesanía José Peñalva, necesita aprendiza y vende máquina forrar botones. Colonias, 4, entresuelo.

MUCHACHA para la cocina con informes, se necesita en Villa Teresa. La Castellana.

CHICA para todo, inútil sin buenos informes. Carnicerías, 3, tercero, habitación número 10.

GANE DINERO. Fabricación domicilio. Compro producción. Condiciones: Apartado 544. Madrid.

SE NECESITA chica para cocina. Héroes del Alcázar, 3, 2.º, izquierda.

SE NECESITA muchacha para todo. Lain Calvo, 3, primero, derecha.

MUCHACHA se necesita, buen sueldo. Bailén, 1, Barriada Militar. Inútil sin buenas referencias.

Compras y ventas

COMPRO tablilla pino envases, gran cantidad. T. Bergasa. Logroño.

AVICOLA San Fernando. Unica raza "Castellana Negra". Pollitos de un día, de gallinas propias, revacunadas contra peste aviar. Zúñiga, 27. Teléfono 2918. Valladolid.

COMPRO cualquier cantidad y clase de mercancías, materias o productos. Garantías a satisfacción. Ofertas a "Industrias Jiménez". Apartado 913, Barcelona.

MAQUINAS de hacer punto. Venta y enseñanza. Accesorios, agujas y reparaciones. Fernán González, 35. Bajo.

VENDO elegante traje comunión niño. Diego Laínez, 9, quinto, izquierda

COMPRO choperas o monte con arbolado. Escribir con características a esta Administración.

VENDO coche niño, perfecto estado. Razón, San Carlos, 1, habitación, 7.

SE VENDEN lote de gallinas segunda puesta. Capiscol, calle Villafranca, 7.

SE VENDE depósito de hierro cabida dos metros cúbicos, inmejorables condiciones. Informes, Calderón de la Barca, 1, primero, derecha.

TUBOS de cemento, de uralita y de grés, San Pedro y San Felices, 12, Puente Carcaga. Burgo.

POLLITOS. Los mejores y más sanos, de Granja Ebro, Leghorn, Castellana Prat, sus encargos grandes y pequeños, a Felipe Barriuso, Merendero Miraflores. Teléfono. 2901.

MIL pollitos semanales. Leghorn y Prat. Exclusivamente de nuestras reproductoras. Exp. Agr. Peñafiel. Teléfono, 111 Santo Domingo de la Calzada (Logroño).

POLLITOS recién nacidos, salida diaria. "Incubadora Castellana". San Gil 8.

MOTORES Diesel, camiones 3'5 a 5 toneladas, Codina San Pablo 13. Burgos.

SIERRAS de cinta, procedencia sueca e inglesa, todas las medidas. Entrega inmediata. Pase sus pedidos a Dionisio Martínez. Ciruelos de Cervera, Burgos.

VENTAS a plazos. Tejidos. Con aval o garantía solamente. Información, San Juan 48-50 portal. Todos los días de 10 a 1 y de 4 a 7.

SIERRAS cepilladoras universales, tornos, taladros, herramientas bombas "Prat". Comercial distribuidora de maquinaria. San Pablo, 13.

AVICULTORES: Harinas de pescado, carne, hueso, alfalfa, conchilla. Vitaminal. Aceite hígado bacalao. "Polvos Ponedores". Hijos Abel González, Miguel Iscar, 14, Valladolid.

VENDO bicicleta señora. Arco del Pilar, 10, 2.º

VENDO silla niño. San Lorenzo, 27, cuarto.

PRIMERA Comunión. Vendo traje blanco niña. Razón, Mercería Anypa. Molinillo.

SE VENDE un coche de niño, moderno, barato. Informes, esta Administración.

VENDO coche de niño seminuevo. San Francisco, 35, A, primero, derecha, mañanas.

VENDO máquina coser Singer, bobina central, industrial. Avellanos, 9, primero.

SE VENDEN de 4 a 5 mil kilos de remolacha semi azucarera, a 0'45 céntimos kilo, en Las Quintanillas, Anselmo Martínez.

Enseñanzas

ACADEMIA de corte y confección. Calle Villarcayo, n.º 8, tercero, derecha.

Fincas

COMPRO finca 100 Ha. Escribir, esta Administración.

VENDO casa produciendo ocho por ciento, con patio y local libres, excelente disposición para yaquería o gallinero. Sáenz de Santa María, San Juan 65.

DISPONGO de 100.000 pesetas, colocaría sobre finca urbana, Burgos, interés corriente. Prigo, Moneda, 16.

SE VENDE una casa con 600 metros de terreno, adecuado para gallinero, a 100 metros del Ventorro "La Vela". Carretera de Cardeña. Informes, Pisones, número 101, Francisco Dueñas.

300.000 VENDO casa céntrica 19 viviendas. Buena producción. Pescaderías Carmen.

CANTERO: Vende pisos tres y cuatro habitaciones, 30.000, 35.000, 43.000, facilidades pago. seis habitaciones amplias cocina grande, despensa, baño inmejorable, 75.000 Concepción, 2.

VENDO casa bien situada, primer piso y plantas bajas y bastantes metros solar. Informes, tarde de 4 a 6. Calera, 7. Tienda.

BREABUR: Vendemos magníficos pisos llave en mano, económicos y con facilidades pago. Otros productos excelente interés. Héroes Alcázar, 1.

VENDO piso libre muy céntrico, 6 amplias habitaciones y baño. Otros económicos, facilidades pago. Sáenz de Santa María. San Juan 65.

Ganados y aperos

TRILLADORAS "Ruston", números 1 y 0, completas. Entrega inmediata Casa Múgica Arellano Cía. S. A. - Concepción, 21.

SE VENDE una pota de buenas formas, por no poderla atender. Tratar, con Victoriano Pérez, en Villusto.

TRILLADORAS angeles varios tamaños. Garteiz Hermanos y Cía. - Representante en Burgos, Fabriciano Gil. Huerto del Rey, 21.

VENDO máquina segadora Cormick. Marcial Puente, en Valles de Palenzuela.

SE VENDE vaca recién parida, con ternera. Huelgas, 51.

SE VENDEN 40 ovejas con cría. Para tratar, con Angel Hurtado, en Yudego.

TRILLADORAS Angeles tipo A, producción en trigo 5.000 kilos. Tipo C, 10.000 kilos. Agente, Casa Grijelmo, Burgos.

SE VENDE una máquina segadora y una máquina de gaseosas. Para tratar, con Aurelio Benito, en Arenillas de Muñó.

SE VEN tres mulas de 2, 6 y 8 años. Julián Orozco, Villahoz.

Huespedes

SE ALQUILA habitación derecho cocina. Informes, esta Administración.

SE ARRIENDA habitación derecho cocina, matrimonio sin hijos. Francisco Salinas, número 47, frutería.

Muebles

VENDO mesa de comedor desplegable, seminueva. Paloma, 56, habitación, 4.

Pérdidas

PERDIDA reloj pulsera señorita. Gratificare entrega. Puebla, 46, segundo, derecha.

PERDIDA de una toquilla negra. Se gratificará entrega. Cordón, 1, primero, izquierda.

PERDIDA bolso azul marino, conteniendo rosario blanco y otros objetos. Entregar, Guardia Municipal. Gratificare.

PERDIDA reloj en la acera del Hotel Norte durante la procesión. Se gratificará. Garage Moderno.

Traspasos

SE TRASPASA frutería con vivienda. Informes, en esta Administración.

SE TRASPASA tienda vinos y comestibles, sitio céntrico. Informes, Ignacio Palacios, S. A.

TRASPASO comestibles y vinos poquísima renta, buen rendimiento, 22.000 frutería, 4.000; mercería, sitio comercial, 18.000; pescadería, 25.000. Concepción, 2.

Varios

CORSETERA Zabalo. Fajas a medida. Puebla, 3, tercero.

TRANSPORTES De La Riva, ofrece sus servicios en camiones de tres a veinte toneladas a precios sin competencia. Consúltenos. José María Lacort, 5, teléfono 1125. Valladolid.

FOTOGRABADOS Confección rápida y esmerada. TALLERES GRAFICOS "Diario de Burgos".

BUTACAS confortables. Todos estilos. Precios baratísimos. Arsenio Miguel, San Pablo, 14, primero.

LEA DIARIO DE BURGOS

EL MUNDO a través de los cronistas de Diario de Burgos

Crónica de modas

TEJIDOS DE PRIMAVERA

Por Blanca DE LEBARIO

Lanillas ligeras, sedas estampadas y muchos tornasolados, he aquí las novedades para esta Primavera. La seda domina, como es natural, en esta época del año. Algunos estampados son de inspiración muy original. Los tonos claros imperan, pero el azul marino es el rey de la estación. Las lanas merino, excesivamente finas, abundan para confeccionar los nuevos modelos de estilo camisero cuyo éxito se confirma, puesto que hay profusión de ellos en todas las colecciones. Gran cantidad de "jersey" tanto de lana como de seda, o bien mezcladas ambas materias. Las alpacas y los tafetanes adoptan también los reflejos tornasolados y muchas lanillas para pleno verano.

Rodier ha lanzado como tema muy nuevo un "pied de poule" a cuadritos muy menudos, gris-negro, marrón-blanco y marrón-marfil de una novedad extraordinaria, sin duda para la confección de los conjuntos clásicos. En cuanto a los tejidos propios para abrigos de entretiempo, figuran las lanas, a grandes cuadros; escoceses de concepción muy moderna, paños lisos; "tweeds" deliciosos al tacto y espesos aterciopelados, de tal forma tratados, que su peso merece disminuir a medida que la prenda queda terminada. Existen extrañas mezclas de lana y algodón, cuya combinación se hace indispensable en muchos casos para obtener un perfecto resultado en ciertos tejidos poco manejables lo que no disminuye la calidad de la materia, sino que por el contrario, la mejora. Así sucede con la lana o el nylón, entremezclados a la seda; la angora y la "rayonné" y otros elemento que a primera vista parecen ser poco apropiados para realizar tales arreglos. Las flores, los diminutos ramilletes, son las ideas favoritas de las sedas de gran clase; y en los algodones, los dibujos de asuntos infantiles son una delicia. En algunas colecciones, los estampados de guirnaldas y enrejados, recuerdan al pie de la letra las cretonas y la tapicería antiguas. La superabundancia de las lanillas para los primeros vestidos de primavera, es asombrosa, y, sobre todo, muy variada: rayas, cuadros y fondos lisos (géneros ingleses más que nunca). Y hasta los cardados, especie de angorina, tan confortables) y calientes. La novedad de la temporada está representada por una serie muy surtida de "nylon" estampado, cuyo sólo inconveniente es el ser muy trasparente. Para usarlo, será necesario llevar algún viso debajo, sin el cual las prendas interiores, no serán un secreto para nadie. Hay impresiones muy curiosas y decorativas: palmeras con negritos colgados de los troncos, cuerdas entrelazadas, peces, cielo estrellados y asuntos tan extraños, que parecen haber sido imaginados para las faldas de tribus gitanas. Y sin embargo, Schiaperelli, no desdeña estas originalidades, puesto que en su colección de trajes para playa, y como todas o la mayor parte de las telas que para esos casos emplea, están llenas de esas fantasías. Veremos mucho el piqué no sólo blanco, sino en rosa, azul, verde y amarillo. Y hasta creo recordar haber apercibido un conjunto de falda y chaqueta de ese mismo género, de un rojo muy subido. No faltan tampoco las telas exóticas, de fibras naturales, en general los organdíes y las organzes para mucho vestir y, especialmente, para grandes ceremonias. Para la noche, infinidad de vaporosos tules, organdí blanco sembrado de lentejuelas y perlas multicolores; admirables series de rasos con reflejos nacarados. Enormidad de lienzos unidos o estampados con grandes motas o motivos geométricos. Las decoraciones nuevas aportan una nota inédita a muchos de los tejidos de esta primavera; pero si el impresionismo triunfa en las telas, para pleno verano, en especial, para la playa y el campo, en cambio, no es difícil comprobar que los dibujos moderados y aún más el liso, dominan para la ciudad. Es evidente que lo no estampado es siempre más elegante y sobrio y que puede llevarse en todas las épocas; y esto no deja de ser una gran ventaja cuando no se puede tener varios vestidos.

El "shantung" el "faulard" y el "shurad" parecen muy indicados para los trajes sastre de fantasía que se asegura tendrán una gran boga en los meses venideros. No renunciaremos tampoco a la excelente clase de los algodones, de una exquisita escala de coloridos que la Gran Costura ha mostrado interesante en sus colecciones para las muy jovencitas. Retorno de los preciosos encajes y de los delicados bordados, que darán una nota de gran elegancia al emplearlos para cuellos, puños y pecheros.

MAQUINARIA

para la Industria de hierro y de la madera, obras públicas, etc. AZLOR, S. L. Teléfonos 16.106 y 30.822. Gran Vía, 64, Bilbao

ESTAFETA MADRILEÑA

MADRID HA RECOBRADO SU ALEGRE FISONOMIA

La actualidad, centrada en la nutrida cartelera de espectáculos

MADRID - (De nuestro corresponsal ANTONIO DE ERGOYEN).

Después de dos días intensos de mucho entonar el "mea culpa", volvemos hoy, con el corazón más alegre que las castañuelas de una folklórica artista, al tradicional "aleluya" y el "sunsun corda", como si estuviéramos de regreso de un largo viaje de penitencia. Hoy Madrid, después de dos jornadas que nada se parecen a las restantes del año, ha vuelto a cobrar su fisonomía habitual, con un poco más sueño de lo normal, ya que la procesión del Silencio acabó anoche a las tantas de la madrugada. Ahora eso sí, fué una manifestación grandiosa, que puede afirmarse no dejó de verla ningún madrileño que se tenga por tal. ¡Qué fué aquello, Virgen Santa! Pero, también conviene decirlo. El respeto y el fervor populares dieron ejemplo al Mundo. Anoche hemos visto derramar muchas lágrimas al pueblo, al auténtico pueblo, ante el apabullante silencio de los miles y miles de nazarenos que hicieron firme ostentación de sus creencias religiosas. Lo profano que podía buscarse en algunos matices de la muchedumbre, se hundía hasta el fondo abismal, frente al espectáculo de fe que nos deparaba el desfile de los encapuchados.

LA CARTELERA *Hoy la actualidad se centra en la cartelera de espectáculos. En tiempos lejanos era el Teatro Real el que con su temporada de ópera de primavera ofrecía los mayores atractivos. Pero, ahora finiquitada aquella explosión lírica que servía para encumbrar a un divo o para hundirle en el foso, el público se distribuye jugando a la ruleta de los estrenos y de las novedades teatrales y cinematográficas.*

Algunas salas no han modificado su programa después de este parentesis de descanso. Son las menos, pero las hay. Así tenemos el Albeniz, con la revista "Las frigoríficas", que la verdad no comprendemos mucho cómo se sostienen, como no sea en calidad de refrescante camelo para la ya próxima "isidrada" que se nos avecina. Así también continúan con sus obras conocidas, Pepe Alfayate y Rafaela Rodríguez, en el Cómico; la compañía del Español con "Celos del aire"; Lara con "El gran cardenal"; Martín con "Moreno tiene que ser"; la Latina con "Los países bajos" y el Lope de Vega con el mago alemán Kalanag.

En cine persisten en sus pantallas "Belinda", que lleva tres meses de llenos rebosantes, "Pequeñeces", "La Revoltosa" y alguna que otra película más.

LOS ESTRENOS *Las auténticas novedades teatrales son: en el Madrid "La condesa de la aguja y el dedal" de Adolfo Torrado y Arozamena con música de Guridi y la presencia juvenil del barítono Antón Navarro que hoy es el divo de la zarzuela. "Entre Sevilla y Triana", escrita, eso sí, entre Sevilla (Fernández) y Tejedor, con clima sainetesco y musicada por otro gran compositor vasco, Pablo Sorozabal. Por este acontecimiento y después de mucho tiempo Price transforma su circular pista de circo en patio de butacas, lo cual no quiere decir que desaparezcan de ellas las fieras ni los payasos, ni las bellas malabaristas de siempre.*

En el Infanta Isabel se presentó María Fernanda Ladrón de Guevara, con "La risa loca", titulito lo bastante cursillón por cierto y que no comprendemos cómo se la ha ocurrido a Adolfo Torrado. En el Benavente, que es como dar comedias en un "hall" de cualquier palacete del barrio de Salamanca, con la seguridad de que cabe menos gente, Joaquín Calvo Sotelo estrenó "Nuestros ángeles", a base de una buena compañía con Conchita Montes, la fina y persuasiva actriz y elementos desperdigados de la familia teatral de "Las de Caín", que ya dió más de sí que el clásico pote gallego. El maestro Guerrero, que está en plena menopausia lírica, estrenó "Su majestad la mujer", una revista en la que la egregia señora será protagonizada por la Conchita Leonardo, o sea que ya pueden ustedes imaginarse la tremenda calidad del espectáculo.

También hizo su presentación después de muchos años de ausencia, el septuagenario Ernesto Vilches con una comedia que le va como un guante, o al menos, le iba hace más de treinta años, cuando la vimos en el escenario del Principal, y que se titula "El eterno Don Juan" y que es una glosa personal de un divo de ópera en plena decadencia.

La eximia Lola Membrives, que de haber sido contemporánea de don Cristóbal Colón le hubiese dado sopas con onda en eso de atravesar como quien salta una palangana, el Atlántico, inicia su temporada en el Teatro de la Comedia, con la veterana "La Malquerida" que ya es más conocida y vista en nuestros escenarios que nuestras más ilustres "vedettes" revisteriles. Y la popularísima pareja Aurora Redondo-Valeriano León debutó como ya es tradicional en este día, en el Fontalba, con una obra que no estará mucho tiempo en el cartel: "El ojo de Moscú", pero es que Valeriano, que no es tonto, no quería dejar a los estrenistas tan azacanados esta noche en ver novedades, en este compromiso de renunciar su presencia en el Fontalba a regañadientes.

Ocho franceses van a intentar escalar las cimas del Himalaya

La mayor parte del equipo que porten estará fabricado de nylon, de menor peso y de mayor resistencia

Se proponen alcanzar un pico de 26.826 pies de altura

PARIS.- (Servicio especial de crónicas de la Agencia "Efe". - Prohibida la reproducción).

Ocho montañeros franceses van a intentar un nuevo asalto con métodos modernos a las hasta ahora inaccesibles alturas del Himalaya. El intento se efectuará en el mes de Abril. La expedición irá dirigida por Maurice Herzog e iniciará su ascensión a tiempo para poder disponer de un mes completo antes de que la estación de los Monzones comience. La idea es escalar el pico Dahaulagiri, de 26.826 pies de altura con los métodos empleados en sus ascensiones a los familiares Alpes franceses: es decir en una rápida ascensión sin pausas.

Herzog, un hercúleo muchacho de treinta y un años, es un famoso montañero francés. El mismo ha escogido personalmente el equipo, de acuerdo con sus ideas y con los propósitos de la expedición. He aquí, en líneas generales el plan de campaña. El alimento y el equipo, en conjunto, no pesará más de tres toneladas. Los paquetes serán transportados sucesivamente, por avión, tren, camiones, mulos y portadores indígenas, hasta el lugar de su destino. En contraste con las anteriores expediciones, algunas de las cuales han utilizado hasta 1.000 portadores, la de Herzog empleará sólo unos 100 para portar el equipo en las más suaves pendientes. Después, todo el acompañamiento que llevarán serán seis "sherpas" guías montañeros acostumbrados a las difíciles condiciones del "tejado del Mundo", donde la región de las nieves perpétuas comienza a los 16.000 pies.

La mayor parte del equipo estará fabricado de nylón, escogido por su menor peso y mayor resistencia. Las tiendas de lona, por ejemplo, pesaban alrededor de nueve libras cada una. Las de nylón pesan sólo cuatro y media. La expedición llevará cerca de 3.000 pies de cerdas de nylón de variado espesor que serán utilizadas en las ascensiones.

Este será el segundo intento francés para escalar el Himalaya. La primera expedición se efectuó en 1936, pero no alcanzó su objetivo viéndose obligada a volver, a causa de un violento Monzón, cuando ya había llegado a los 23.000 pies de altura. Herzog espera que en esta ocasión Francia podrá añadir su nombre a las listas de expediciones que consiguieron anteriormente la conquista de las más elevadas cimas del Mundo. En 1892, el suizo Zurbriggen escaló el pico Piomeer, de 23 mil pies de altura; en 1922, la expedición Bruce, británica, abandonó después de haber llegado a 27.390 pies de altura, a menos de dos mil de la cima del monte Everest; en 1930, una expedición suiza consiguió escalar el pico Tongsong, de 24.614 pies; en 1931, Smythe trepó hasta el Amety de 25.591 pies y en 1945, el Namda-Devi "La diosa de las nieves" entregó su secreto al hombre. Esta montaña, de 25.806 pies, es la cima más alta hasta ahora conquistada.

La expedición está integrada por ocho hombres, cuidadosamente escogidos por Herzog. Son ellos, tres guías de Chamonix, Luis Lachenal, Gaston Rebuffat y Lyonel Terray; dos montañeros, Jean Couzy y Marcel Scatz; Marcel Ichac, un fotógrafo especializado en películas de montaña, y un médico que hasta ahora aún no ha sido designado.

"Si tenemos buena suerte y conseguimos librarnos de los Monzones, todo irá bien, ha dicho Herzog. Desde el punto de vista técnico no debemos tener más dificultades que las que nos ofrece una escalada a los Alpes franceses. El viento será nuestro mayor enemigo. Sabemos que las borrascas repentinas sobre la nieve son extraordinariamente peligrosas. No creo que nos afecte la falta de oxígeno. Los ingleses que tomaron parte en la expedición al Everest jamás se quejaron de esto, aún a 25.000 pies de altura. Por esta razón a 25.000 pies de altura.

URUGUAY SERA POSIBLEMENTE EL PRIMER PAIS DEL MUNDO QUE SE VEA LIBRE DE LA TUBERCULOSIS

MONTEVIDEO.- (Servicio especial de crónicas de la Agencia "Efe". Prohibida la reproducción.)

Uruguay ha hecho recientemente tantos progresos en sus esfuerzos para liberarse de la tuberculosis que existe la esperanza de que si la actual campaña se sigue manteniendo en su presente ritmo de eficiencia, posiblemente sea Uruguay el primer país del Mundo que se vea completamente libre de la "plaga blanca".

Uruguay, el bello país hispanoamericano, tiene una población de dos millones de habitantes. Las muerte por tuberculosis, fueron, en 1939, 120 por cada cien mil habitantes. Los esfuerzos de los gobernantes hicieron descender esas cifras, que se estacionaron en 1946, en 103 muertes por igual proporción de habitantes. La campaña fué progresivamente acelerándose y los índices descendiendo correlativamente 100 en 1947, 89 en 1948 y, aún cuando aún no se conocen cifras definitivas, los datos oficiales provisionales afirman que actualmente, o mejor dicho en el año pasado de 1949, porque, hoy día, quizás sea aún más bajo, la proporción de muertes por cada cien mil habitantes, es sólo de setenta.

El casi vertical decenso del índice de mortalidad por tuberculosis en los pasados años es fácilmente explicable. Hace unos cuatro años, el entonces ministro de Sanidad Pública, doctor Luis Manticuda, creó una comisión honoraria y antituberculosa. Esta comisión inició inmediatamente un ataque nacional contra la enfermedad desde todos los ángulos previsibles. La comisión llegó incluso a conceder pensiones a los dependientes económicamente del enfermo, para que éste pudiera entrar en el hospital y someterse al tratamiento adecuado sin dejar tras de sí una estela de ruina y miseria y sin la preocupación del abandono material de los suyos. Gracias a esta previsión, muchos enfermos que antes no consintieron en recluirse meses y quizás años en un sanatorio, han ingresado ahora y han curado radicalmente su dolencia, con reposo continuado y sobrealimentación.

Una campaña nacional buscando posibles enfermos de tuberculosis fué iniciada inmediatamente. Los dos millones de habitantes del país fueron examinados por los Rayos X, y a aquéllos a los que se encontró lesión o dolencia pulmonar se les dió el tratamiento adecuado. Ocho equipos móviles de Rayos X realizaron la campaña en los distritos rurales más remotos y apartados.

Las autoridades directoras de la campaña manifiestan que están completamente satisfechas del resultado del tratamiento B.C.G., administrado por vía bucal, de acuerdo con el procedimiento técnico desarrollado por el doctor brasileño Arlindo de Assis.

Los hospitales y sanatorios uruguayo tienen 2.600 camas reservadas para pacientes tuberculosos. Todo el tratamiento es gratuito.

Subasta de bailes y sonrisas en el Limburgo holandés

LA HAYA. (Especial de DIARIO DE BURGOS).

En la católica provincia de Limburgo, que comprende el extremo Sur de Holanda, encuentra el español o simplemente el latino un ambiente más acorde con sus costumbres, distinto en muchos aspectos al del resto del país.

En esta región se encuentran los "Alpes" holandeses. El eufemismo tiene una justificación: acostumbrados a ver Holanda tan llana como la palma de la mano, estas colinas limburguesas dan casi la misma impresión que una sierra con montañas de 2.000 metros de altura. Al Sur de la provincia hay incluso cascadas espumantes formadas por ríos que —cosa rara en este país— corren ostensiblemente cuesta abajo. Y en Valkenburgo, centro turístico de la provincia, hay un lago subterráneo que desaparece y vuelve a aparecer cinco veces justas en el transcurso de un siglo. La Naturaleza ha dotado a Limburgo de las más variadas bellezas.

A diferencia de las gentes del Norte —a pesar de las pocas dimensiones del país—, los limburgueses son gentes alegres y expansivas. Se divierten ruidosamente, sobre todo en las verbenas, que se diferencian de las españolas solamente tal vez en que no hay churros y en que, desde luego, es difícil encontrar en Holanda a Casta, Susana o al madrileñísimo Julián...

Maastricht, la capital de Limburgo, orgullosa de su gran puente de nueve ojos, celebra unos carnavales tan buenos y famosos como los de Niza. En las diversiones verbeneras, es típica la inocente subasta de bailes y sonrisas de las muchachas más guapas de los contornos, que es fuente saneada de ingresos para que la comunidad continúe la fiesta todo lo alborotadamente que quiera, pero sin ofender a Dios.

Las casas de los campesinos, aún cuando por fuera no sean muy atractivas, son alegres y acogedoras por dentro. Además tienen persianas, lo que no se ve más que en la Holanda meridional. Como en muchas provincias españolas, las muchachas de Limburgo curiosean tras de las celosías.

La profunda fe de los católicos holandeses se observa en todo Limburgo. La provincia está llena de cruceros en los caminos, de imágenes milagrosas, de bellas iglesias y de reliquias de santos. Se celebran procesiones y en los muros de algunas casas cuelgan gruesos rosarios, estampas de la Virgen y ramos bendecidos.

Estos son los rasgos principales del Limburgo holandés. Pero hay algo que no diferencia a sus habitantes de los del resto de Holanda: la tenacidad en el trabajo. Buena prueba es su lucha para dar fertilidad a las tierras que cubre, en algunas zonas septentrionales, la turba. Se tarda años enteros en quemar a fuego lento las turberas y hacer cultivable el suelo, pero aunque costara diez veces más tiempo, el campesino limburgués lo haría igual.—Infho.

Un ejército de invasión detenido por los arbitrios municipales

NUEVA YORK.- (Crónica del corresponsal de "Amunco".)

A pesar de la psicosis atómica de los Estados Unidos, este país está mucho más atrasado que Inglaterra en sus planes defensivos para el caso de una guerra atómica. Un Pearl Harbour atómico que se produjera mañana, sorprendería a la mayoría de las ciudades norteamericanas, no sólo sin ninguna defensa, sino sin ningún plan para organizarla. Esto, a pesar de que los hombres de ciencia han estado constantemente advirtiendo al país de que la defensa civil de la guerra atómica significará que todas las personas mayores de 15 años deberán tomar parte en ella.

Pero apenas si ninguno de los habitantes de Nueva York, Filadelfia, Washington o Chicago, tienen la menor idea de lo que podría suceder, o lo que se debe hacer en el caso de un ataque. Al parecer, suponen que habría mucho tiempo, y que habría aliados al otro lado del Océano que se interpondrían nuevamente entre los Estados Unidos y los primeros golpes de la guerra.

Uno de los primeros Estados que hasta ahora han organizado un cuerpo de defensa civil, es Nueva Jersey, donde el gobernador Alfred Driscoll ha creado una organización embrionaria con representantes en todos los núcleos de población importantes. Estos representantes serán entrenados en la forma en que deben tratar a las poblaciones en el caso de una guerra.

La decisión de Driscoll ha tenido lugar poco después de unas maniobras de "defensa civil" realizadas hace una semana, y que resultaron un formidable fracaso. Las autoridades del Estado ordenaron a la Cruz Roja y a la Patrulla Aérea de Nueva Jersey tomar parte en un ejercicio que presuponía que todas las ciudades y medios de comunicación en un radio de veinte kilómetros alrededor de Nueva York, habían sido destruidos. Todas las zonas situadas en un radio de treinta kilómetros, fueron consideradas como mortalmente radioactivas.

Cincuenta aviones tenían que aparecer al amanecer para recoger a los supervivientes. La mitad de ellos llegaron a última hora de la tarde, y el resto no llegó jamás. La mitad de ellos llegaron a última hora de la tarde, y el resto no llegó jamás. Las emisoras de radio móviles fracasaron por completo, atiborradas de mensajes de varios puntos de control.

Los conductores de ambulancias estuvieron parados todo el día, sin tener a dónde ir. Centenares de enfermeros esperaron en vano a que alguien les dijera lo que debían hacer, y los operadores telefónicos abandonaron las maniobras, indignados al no poder ni siquiera conseguir un local desde el que operar.

Unas maniobras de invasión de Nueva Jersey desde Nueva York, fracasaron tan miserablemente como las anteriores. Los soldados invasores fueron detenidos a la entrada de un puente, y obligados a pagar el derecho de peaje antes de poder pasarlo.

En vista de esto, el gobernador Dewey exigió leyes inmediatas para reorganizar la red de defensa civil de Nueva York. Hasta ahora, nada se ha hecho, o, si se ha hecho, nada se ha dicho. Algunos funcionarios municipales han declarado que no deben "alarmar a la población neoyorquina".

Una de las pocas cosas que los neoyorquinos de la calle saben, es que los 30.000 médicos del Estado van a recibir oportunidad para realizar estudios especiales sobre los efectos de las bombas atómicas. Pero nadie ha dicho cuándo comenzarán, ni en qué consisten estas oportunidades.

REPORTAJE DEL DIA

Diez años han durado los trabajos de búsqueda de la tumba de San Pedro

La tenacidad del Santo Padre Pío XII, ha sido factor decisivo del éxito

Una noticia de Roma ha anunciado nuevamente la proximidad de la declaración pontificia acerca del hallazgo de la tumba de San Pedro que según tradución inmemorial se halla oculta debajo de la Basílica Vaticana. Cuando hace diez años el Padre Santo Pío XII, vestido con el mono de los obreros inició los trabajos encaminados a la busca de la tumba del primer Papa, nadie creyó que en tan pocos años —especialmente durante los años de la guerra— se pudiera realizar el incansable trabajo que la comisión de técnicos vaticanos ha realizado. Porque como ya hemos dicho en otra ocasión en estas mismas páginas parece ser que la tumba de San Pedro ha sido al fin hallada. Sólo falta la declaración solemne. Y no sería de extrañar que antes de transcurrir muchos días Pío XII lo proclame desde su solio.

LOS TRABAJOS

En el curso de los trabajos y de las investigaciones en varias ocasiones los técnicos pontificios se dejaron ganar por el desaliento; sus trabajos parecían que no conducían a camino real. Pero la invencible tenacidad de Pío XII los llevó de nuevo a sus investigaciones. Pío XII estaba seguro que la tumba del Príncipe de los Apóstoles se hallaba en el seno de la Basílica Vaticana y pese a todas las dificultades —él dió el ejemplo vistiéndose de obrero y ayudando los primeros días a los primeros obreros— ordenó que se continuaran las excavaciones.

Varias toneladas de piedras y tierra fueron extraídas por grandes máquinas cavadores del suelo de la Basílica. Los cimientos fueron horadados. La obra fué realmente titánica. Cuando las obras estuvieron a punto de suspenderse fué cuando los investigadores hallaron una importante vía de agua que amenazaba prohibir la consecución de los trabajos. Pero Pío XII siguió mandando a sus técnicos al seno de la Basílica. Durante diez años las bombas para agotar el agua han funcionado día y noche en San Pedro. La perseverancia de los técnicos fué al fin recompensada. Infinidad de testimonios —pinturas, monedas, pergaminos, etc— demostraron en los últimos meses que la tumba de Príncipe de los Apóstoles asegurar que el sepulcro del Príncipe se hallaba cerca. Aunque aún no ha llegado la declaración oficial se puede de los Apóstoles ha sido al fin alcanzado...

LAS TRES IGLESIAS

Parece ser que los investigadores de la tumba de San Pedro se han hallado ante tres iglesias: la actual de San Pedro; debajo de ella se encuentran los restos de la antigua Basílica de Constantino y debajo de ésta aún se han hallado los restos de un templo pagano. En las cercanías de este templo pagano parece que se halla el sepulcro de Pedro.

La importancia del descubrimiento de la tumba de San Pedro no es sólo histórico sino también apologético. Porque una de las razones que esgrimen los enemigos del Primado de Roma es que San Pedro no estuvo en la Ciudad Eterna y que por tanto no fué obispo de Roma. Si San Pedro estuvo en Roma y fué obispo —cosa que se puede demostrar por el hallazgo de sus restos— los sucesores de Pedro son los sucesores del Vicario de Cristo.

Por ello no es de extrañar la importancia que el Vaticano concede en estos momentos a las investigaciones para el hallazgo de la tumba de San Pedro, cuyo anuncio no parece ya lejano.

No ha sido afectada por los últimos terremotos, la famosa torre de Pisa

Se calcula que para dentro de cien años se vendrá abajo con estrépito

PISA.- (Servicio especial de crónicas de la Agencia "Efe". Prohibida la reproducción).

La torre de Pisa pasó por un grave momento de apuro cuando tres fuertes terremotos sacudieron la región hace días. La torre resistió bravamente y sobrevivió incólume el triple desperezo de la tierra. Los arquitectos municipales de la ciudad que la han reconocido manifiestan que la torre inclinada no ha sufrido ningún daño y su estabilidad continúa asegurada.

En Liorna, a 18 millas al Sur de Pisa, más de 40 personas resultaron heridas en los pánicos que se produjeron al intentar salir en masa de las casas. Varios edificios que habían quedado arruinados por los bombardeos de la guerra, se vinieron abajo estrepitosamente cuando la tierra sacudió sus débiles cimientos.

Pero la torre famosa sigue en pie desafiando todas las leyes de la física. El reconocimiento se hizo inmediatamente después de cada uno de los tres terremotos por las autoridades municipales y el inspector de monumentos nacionales. Desde Noviembre pasado hay colocados dentro del monumento aparatos registradores. En aquella fecha la torre fué "tratada" con varias inyecciones de cemento en su base para evitar un creciente resblandecimiento de sus cimientos que los técnicos habían denunciado. Los aparatos registradores han servido para demostrar que desde entonces la torre no ha sufrido ninguna nueva inclinación. Se venía temiendo que la inclinación registrada en años anteriores —unos siete milímetros en los doce años pasados— prosiguiera en años sucesivos. No ha ocurrido así y la torre parece ahora más firme que nunca debido, sin duda, a la solidificación de sus cimientos y a otras medidas adoptadas por las autoridades para su mejor conservación.

Giovanni Girometti, superintendente de Obras Públicas en Toscana, dice que la torre empezó a inclinarse ya cuando se estaba construyendo, en 1174. Las campanas más pesadas, instaladas en la parte superior de la torre, o campanario, fueron trasladadas al lado opuesto de aquel en que se observaba la inclinación, con objeto de que sirviera de contrapeso. La mitad superior se construyó en línea ligeramente curva, con objeto de reforzar el lado contrario al de la inclinación.

En 1907 se produjo una gran inquietud cuando se notó que la torre se había desviado siete centímetros en un solo año. Aunque parece ser que estos cálculos eran exagerados se acepta que la inclinación es progresiva aunque lenta. Calculando las desviaciones comprobadas ya científicamente se prevé que, en cien años, y al ritmo actual de inclinación, el centro de gravedad de la torre saldrá de su base de sustentación y el monumento de Pisa, el que atrae a millares de turistas todos los años, el que llena las arcas de la comunidad y de los habitantes en particular, se vendrá abajo con estrépito. Pero quizás no sea difícil encontrar alguna otra torre que la sustituya dentro de Pisa. Porque parece que la ciudad, cuyo débil y permeable suelo acostumbra a gastar esta clase de bromas, tiene varias torres inclinadas dentro de su recinto que podrán en su día sustituir a la actual.

Londres-Copenhague y regreso, en dos horas y media

Record de velocidad establecido por un piloto inglés

Londres.—El piloto de pruebas Juan Zurakowski, pilotando un caza de motor de reacción ha cubierto la distancia Londres-Copenhague y regreso en dos horas treinta y un minutos veintinueve segundos. Ha sido batida la marca procedente en doce minutos establecido por un "Comet". La distancia cubierta ha sido de 1.888 kilómetros, a una media de 478,592 millas o sea, aproximadamente 766 kilómetros por hora.

ELECTROMECANICAS «DONOSTI»

ESPECIALIDADES

Electro - Diesel.

Transformaciones motores de gasolina a Diesel.

Moto - bombas.

Electro - bombas.

Transformadores

Alternadores.

Dinamos.

Motores eléctricos.

REBOBINAJES

Transformaciones de toda clase de maquinaria eléctrica.

Caseta de transformación.

Instalaciones de alta y baja tensión.

Cuadros de control y maniobra.

Saltos de agua.

Frio industrial.

TALLERES; Briviesca, 4 - bajo.

OFICINAS; Briviesca, 17, - 2º

Fallece el nieto del Kaiser alemán

Vivía en Africa Soroccidental

Windhoek (Africa Suroccidental).—El principe Hubertus de Prusia, nieto del Kaiser Guillermo, ha muerto esta mañana. Vivia en una granja desde hace tiempo.—Efe.

* * *

Windhoek (Africa del Suroeste).—La muerte del principe Hubertus de Prusia, nieto del emperador y Rey Guillermo II, ha ocurrido en el Hospital católico de esta localidad, como consecuencia de complicaciones de apendicitis. El principe habia llegado a Windhoek la semana pasada, en compañía de la princesa Astrid, su esposa.—Efe.

NUEVAMENTE

ha quedado abierto al público

CASA ROMAN

ALPARGATAS - CORDELERIA

Buenas calidades. Buenos precios

PALOMA, 18

LIORNA HA SUFRIDO TERREMOTOS DURANTE TODA UNA SEMANA

Bárbara agresión al inspector de policía que descubrió armas escondidas en Francia por los rojos españoles

Buenos Aires.—Un intenso temporal de agua y viento ha interrumpido las comunicaciones telegráficas y telefónicas de larga distancia e internacionales. La lluvia descarga con intensidad tropical desde hace varias horas.—Efe.

CONDENADO A MUERTE

Berlín.—Werner Gladow, de 18 años de edad, considerado como el bandido más peligroso de Berlín, ha sido condenado a muerte. Ha cometido en total dos asesinatos, 15 intentos de asesinato y numerosos robos con violencia.

UN "GANGSTER" JAPONES HACE EL HARA-KIRI A DOS EMPLEADOS

Tokio. — Un "gangster" japonés se presentó en el domicilio de dos administradores de un Banco de Mitaka (Hokkaido) y blandiendo una espada obligó a uno de ellos a que abriera una caja de caudales apoderándose de 800.000 yens. El bandido conminó en seguida a los dos administradores a tumbarse en el suelo al lado de sus respectivas esposas y un hijo de cada matrimonio. Les aplicó sendas inyecciones de una droga paralizante. Incapaces de reaccionar por el efecto de la droga sucumbieron a manos del ladrón quien les hizo el hara-kiri con la espada que llevaba.—Efe.

DESCUBRIMIENTO DE UN IMPORTANTE CONTRABANDO DE CIGARRILLOS

Roma.—Tres toneladas y media de cigarrillos americanos de contrabando han sido descubiertos por la policía dentro de una cueva situada en la pequeña isla de Taiyoira en la costa Nordeste de Cerdeña. Tambien han sido detenidos por la policía los principales jefes de la banda contrabandista que se hospedaban en hoteles lujosos de Roma y vivían espléndidamente.—Efe.

UNA BANDA DE LADRONES COMPUESTA POR EXILADOS

Lyon.—Después de minuciosas y largas investigaciones, la policía de la brigada móvil número 10, de Lyon acaba de descubrir a una banda de españoles exilados que operaba en Francia desde el final de la guerra. La policía, al detener a dos ladrones, autores de la agresión a la Oficina de Suministros de la calle del Cortijo, llamados Francisco Arba (a) "El Paco" y Antonio Rabasco (a) "El Romero", adquirieron la seguridad de que los dos hombres pertenecían a la famosa banda que tanto les inquietaba.

Tambien fué detenido un tal García, que confesó a su vez toda una serie de robos en Avealdons y centros de suministros, cometidos en 1947, en Ruan, Nevers, Nions y Orange, que se calculan en varios millones de francos, en cupones de abastecimientos.

El robo de Orange dió a conocer a otros tres individuos de la banda: Cárus Montoto, que fué detenido últimamente en su domicilio de Marsella y se confesó autor del robo de Orange en complicidad con el García Rico y "El Chato". Ahora la policía cree tener la pista para llegar hasta el misterioso jefe de la banda de españoles, a la que se imputa toda una serie de agresiones a mano armada y a veces seguidos de asesinatos, tales como la agresión cometida hace poco más de un año contra la Compañía "Rhodiaceta", que costó la vida a un vigilante de la fábrica.

BARBARAS REPRESALIAS

Toulouse. — Un inspector provincial de policía que había descubierto unas armas escondidas que eran propiedad de rojos españoles exilados, ha sido encontrado hoy en una zanja, terriblemente golpeado y casi asfixiado por los efectos del cloroformo.

La policía dice estar segura de que la paliza la recibió a manos de rojos españoles, propietarios de las armas que descubrió recientemente.— Efe.

TERREMOTOS EN LIORNA

Liorna. — Millares de liorneses han abandonado la ciudad, después de una serie de terremotos que han durado toda una semana y que amenazan con hacer derrumbar las numerosas casas dañadas por la guerra. Se han celebrado reuniones de organización de la evacuación en masa si aumentan las sacudidas, pero éstas parecen a última hora tender más bien a decrecer.—Efe.

ACUERDO ENTRE INDIA Y PAKISTAN

Tiende a poner fin a las luchas entre indios y musulmanes

Hongkong.— Informaciones de Hainan dán cuenta de que numerosos guerrilleros comunistas continúan entregándose a las autoridades nacionalistas y que la situación de éstos ha mejorado notablemente. Los nacionalistas ejercen fuerte presión sobre los comunistas desde hace varios días. Se habían hecho fuertes en las montañas, pero carecían de alimentos y municiones.—Efe.

RENDICION

Taipeh (Formosa).— La Agencia de información china, anuncia desde Huchow que 5.800 guerrilleros comunistas de la isla de Hainan, se han rendido a las tropas nacionalistas.

DESTACADAS PERSONALIDADES, COMPLICES DE ESPIONAJE COMUNISTA

Taipeh (Formosa).— Altas fuentes oficiales revelan hoy que destacadas personalidades militares y políticas estaban complicadas en la banda de espionaje comunista que ha sido descubierta recientemente y aplastada en Formosa.

EE. UU. CONDICIONAN LA AYUDA A COREA

Washington.—Los Estados Unidos han informado al Gobierno de Corea Meridional, que debe poner en orden sus finanzas y realizar elecciones generales en Mayo próximo, tal y como se había fijado, pues de lo contrario, le suspenderá toda ayuda del Plan Marshall.

La notificación ha sido entregada por escrito al embajador coreano en esta capital, Yuan Chang.—Efe.

REIVINDICACIONES FILIPINAS

Manila.— El presidente Quirino, declara que la República de Filipinas insistirá en sus reivindicaciones sobre el Borneo septentrional —británico— basadas en razones históricas y que pudieran llegar a ser elevadas al Tribunal Internacional de Justicia de La Haya. El presidente dice que una vez esté ultimado el informe filipino sobre el particular, comenzarán negociaciones en el Gobierno del Reino Unido.—Efe.

SENTIMIENTO DEL MINISTRO DE OBRAS PUBLICAS POR EL ACCIDENTE DEL EXPRESO DE MADRID

"Con toda rapidez -dijo- van a ser sustituídos los vagones de madera por metálicos"

Dos muertos y muchos heridos al chocar un tranvía con un taxi en Sevilla

Oviedo. — En relación con el desgraciado accidente ocurrido en Villalana al tren expreso de Madrid, el ministro de Obras Públicas, señor Fernández Ladreda, ha declarado a los periodistas: "Mi impresión, como ustedes pueden suponerse, es realmente atroz. Estoy terriblemente conmovido y creo que la catástrofe se hubiera aminorado bastante si toda la composición del tren hubiera sido metálica. Ahí tienen ustedes el hecho de que todas las víctimas se hayan producido en los coches de madera, en tanto los otros, incluso los de tercera que han volcado, permanecen intactos. Por eso, nuestra mayor preocupación es ir con la máxima rapidez posible a la retirada de aquel material. Ahora mismo acaban de salir de fábrica tien coches metálicos, de construcción nacional, como todos los que tenemos en servicio, y que están dando un resultado excelente. Pero la sustitución completa supone muchos millones y no podemos realizar nuestros deseos con la velocidad que quisiéramos. De todos modos, tengan la seguridad de que llegaremos a nuestro objetivo tan pronto como nuestras circunstancias lo permitan.

—¿Su opinión sobre las causas del siniestro?

—De momento, es totalmente imposible precisarlas. Creo, sin embargo que debió ser algo de la vía, que, como ustedes saben, estaba en reparación en aquel sector. Acaso el coche restaurante, que, como vieron se encuentra algo inclinado, se saliese del rail, y su sacudida empujó a los que venían detrás, haciéndoles descarrilar. Les repito, no obstante, que aún es muy pronto para sentar conclusiones definitivas.

UNA SIRVIENTA MUERTA Y OTRA GRAVE

San Sebastián.—En el piso quinto de la casa número uno de la calle Camino, ha sido encontrada muerta la joven Ignacia Verlara, de 21 años de edad y en grave estado Angeles Abalia, de 17. Ambas son sirvientas de don Ramón Machimbarrena, que ocupa dicho piso. Parece ser que estas domésticas estuvieron por la noche dedicadas al trabajo de planchado de ropa y al retirarse a descansar dejaron abierta la llave del gas, cuyas emanaciones produjeron el fallecimiento de Ignacia y la grave intoxicación de Angeles.—Cifra.

DOS MUERTOS EN UN DESPRENDIMIENTO DE TIERRAS

León.—En los muelles que construye una sociedad de antracitas, entre las estaciones de Ponferrada y Dehesas, se registró un desprendimiento de tierras que sepultó a varios obreros que trabajaban a diez metros más abajo. Resultaron muertos Dionisio Cañedo Lago, José Antonio Alba Ochoa, y heridos de gravedad Alejo Alba Armeto, Jaime Arqué Aguirre, Dictinio Alba Ochoa y Benicio Lorenzo Santalla.—Cifra.

DIECINUEVE PERSONAS HERIDAS AL CAER AL RIO UN AUTOCAR

Orense.—Cuando se dirigía a la feria de esta ciudad, cayó al río un autocar, a su paso por el puente que existe entre Santa Cruz de Arrabeldo y Barbantino. Resultaron diecinueve personas heridas, entre ellas, siete graves, que fueron trasladadas al hospital. Los demás heridos fueron atendidos en su mayor parte por la Cruz Roja.—Cifra.

ALPINISTA MUERTO

Zaragoza.—Cuando pretendía escalar a uno de los famosos "mallos de Riglos", en la provincia de Huesca, se despeñó el joven Víctor Carilla, de Zaragoza, perteneciente a la sociedad de Escaladores montañeros de Aragón, y resultó muerto. Directivos de la agrupación deportiva citada se trasladaron a Riglos para hacerse cargo del cadáver del infortunado joven.—Cifra.

CHOQUE DE UN TRANVIA Y UN TAXI

Sevilla.—Un muerto, dos heridos gravísimos y veintiun lesionados de mayor o menor importancia, han resultado en un choque habido esta noche entre el tranvía 121 y un taxi. El hecho ocurrió en el puente de San Bernardo cuando el citado tranvía, totalmente lleno de viajeros se dirigía a la barriada exterior del cerro del Aguila. El tranvía volcó al chocar con el taxi. El muerto no ha sido aún identificado.—Cifra.

TOROS

EL "ALBUM DE LA FIESTA NACIONAL"

Nuestro entrañable amigo y compañero en la crítica taurina don Amando Vallejo, revistero de "Radio Castilla", nos comunica que en breve verá la luz el "Album de la fiesta nacional", magnífica publicación taurina que constituirá una verdadera joya bibliográfica.

El "Album" lo dedican sus editores a la afición taurina de los países hispanoamericanos, Portugal y Francia, en donde la fiesta nacional española ha alcanzado esplendor y pujanza comparables a los de España.

La obra, lujosamente presentada, en una edición acabadísima y perfecta, a tal punto que constituirá un asombroso alarde tipográfico, irá enriquecida en sus páginas con la colaboración de las plumas más destacadas de la Literatura y las de más acusada y reconocida personalidad, dentro de la crítica y especialidades, así como los trazos, dibujos y pinturas de los mejores artistas del tema taurino.

La lista de colaboradores es ésta:

Literatos y críticos Don Jacinto Benavente, don Natalio Rivas, don José María Cossío, don José Francés, don Felipe Sassone, don Gregorio Corrochano, don Ricardo García "K-Hito"; don Manuel Casanovas, don Miguel Sánchez del Arco "Giraldillo", don Ventura Bagues "Don Ventura", el Excmo. Marqués de la Cadena "Don Indalecio", don Enrique Vila, don Eduardo Palacio Valdés, don Alberto Vera López "Areva", don Maximiliano Clavo "Corinto y Oro", don César Jalón "Clarito", don Carlos de Larra "Curro Meloja", don Alvaro Domecq, don José Alarcón Díaz "Aiardi", don Manuel Vela Jiménez, don José María Hernández, don Rafael López Chacón, don Néstor Luján "El puntillero", don Antonio de Armenteras, don José Silva Aramburu, don Julio Gallego Alonso, don José Fernández "Josellito", don Juan Carrera Vega, don Diego Garzón "Curro Dañagra", don Manuel Sáiz "Armanda Jarana", don Ulpiano Díaz "Chiarales", don Amando Vallejo del Val, don José Antonio Ganga López y don Domingo González "Dominguín".

Poetas: Don José María Pemán, don Carlos de Luna, don Gerardo Diego, don Rafael Duyos, don Rafael de León y el matador de toros Mario Cabré.

Músicos: El maestro Guerrero.

Doctores: Olive Gumá, Jiménez Guinea, P. de Serra, Nandin, Leal, Gómez Lumbreras y Letang.

Colaboradores de América, Portugal y Francia: Don Enrique Arzamendi, don Rafael Solana "Verduguillo", "José Candido", don Rogelio Ferri, don Abel Romeo Castillo, don Rafael de Mugaburu, don Siro F. de Retana, don Oswaldo Pérez, don Rigerio Pérez, "El terrible Pérez", don Simiao da Veiga, Mr. Aymard "Refilon", Mr. Grant "Don Severo" y Mr. Lafron "Paco Tolosa".

Pintores y dibujantes: Ruano Llopis, Roberto Domingo, Martínez de León, Antonio Casero, Terruella, Reus, Martínez Gómez, Saavedra, Juan Luis, Domínguez, Antonio Ferrer, Rey, Padilla, Orbegozo, Giral Lerín, Caldentey, Alcalde Molinero, Juan España, "Guillermo", Martínez Maqueda, Vázquez Narro y Gustavo Castillo.

El álbum reproducirá además cuadros y dibujos de Goya, Lucas, Perea, Unceta, Ricardo Marín, Zuloaga, Carlos Vázquez, Vázquez Díaz y Fantasía, y publicará en sus páginas un estudio histórico taurino de cada provincia de España debido a la pluma de los críticos y cronistas más destacados de cada una de ellas.

Asimismo dedicará buen número de páginas a reproducir las opiniones de buen número de aficionados de todas las capitales españolas a los que les ha sido formulado un cuestionario de preguntas relacionadas con las corridas que hayan presenciado, la que les dejó más grato recuerdo, sus opiniones sobre el toreo de ayer y el de hoy, si creen perfecta la lidia del toro y están conformes con sus suertes, por qué escuela se inclinan y cuál es su torero preferido y si el espectáculo de toros, en cuanto a Fiesta Nacional reune todo el esplendor necesario al temperamento español.

Esta lujosa publicación ha nombrado corresponsal en Burgos y su provincia a don Amando Vallejo quien recibirá cuantos pedidos de ejemplares se le hagan y que, a no dudarlo, serán muchos por la calidad, belleza e interés de la obra que nos ocupa.

UNA BUENA NOVILLADA EN CARTAGENA

Cartagena.— Seis novillos de Julián Escudero, de Salamanca. Lleno completo. Apareció, en su primero cuajó una buena faena con pases por bajo y por alto, de pecho y derechazos, molinetes, manoletinas y de otras marcas. Media estocada que basta. Gran ovación, dos orejas, vuelta y saludos. En el otro faena de dominio. Ovación y saludos.

"Litri" en su primero gran faena a base de naturales, derechazos, más naturales y adornos. Mató de una entera. Ovación, dos orejas, rabo, vuelta y saludos. En su segundo cuaja también una buena faena. Gran ovación, dos orejas, vuelta.

Pepe Blázquez en su primero faena valiente y de dominio. Ovación y saludos. En el que cerró plaza realiza una gran faena con pases de todas las marcas. Ovación, dos orejas, rabo, vuelta y saludos. Los tres novilleros fueron sacados de la plaza a hombros.

Promedio del peso de los novillos, 230 kilos.

El tercer toro alcanzó al banderillero Manuel Romero "Algabeño" causándole fuertes contusiones en el hombro izquierdo y conmoción cerebral de pronóstico reservado.—Cifra.

TEATRO Y CINE

Coliseo

«El parador del camino»

Richard Widmark que se ha hecho famoso en las pantallas por esas interpretaciones de hombre cínico y terriblemente odioso, vuelve en "El parador del camino" a mostrarnos sus magníficas dotes interpretativas en la creación de un tipo malvado y rencoroso que lleva su venganza a los más abyectos extremos, amparándose en unas apariencias de bondad que le hacen aún más repulsivo.

En el extremo opuesto le da la réplica en esta aceptable película, el siempre simpático y excelente galán Cornel Wilde y la magnífica actriz Ida Lupino les secunda magistralmente en el trabajo, como centro y motivo de las luchas y disputas que sostienen los dos intérpretes masculinos, enamorados de la misma mujer.

La acción cobra intensidad en la segunda parte y abundan, como es lógico, las emociones, las luchas y aventuras, que dotan a la obra de interés.

La acertada labor directora de Juan Negulesco —genial realizador de "Belinda"— queda de manifiesto en muchos de los cuadros, si bien el desenlace del film aunque lógico y agradable nos resulta incompleto.

AVENIDA

«El Príncipe de los Zorros»

Una época, un personaje histórico de la vida italiana a fines del siglo XV y principios del XVI, y la imaginación de un guionista —sagacísimo en el juego de quitar y poner papeles—, han sido los elementos básicos de que Henry King se ha servido para montar un magnífico film espectacular que, sin perder este carácter específico, ofrece un conjunto de valores dignos de apuntarse. Más que al fondo argumental, nos referimos a su realización en la cual los aspectos técnico e interpretativo corren parejas con una ambientación perfecta, acabadísima, fiel reflejo de bellos interiores en palacios y castillos. Ello ha podido obtenerse gracias a un rodaje amplio, selecto y detallista, buscando los propios escenarios de Italia.

"El Príncipe de los Zorros" es una cinta de acción ágil y sugestiva, que aunque se aparta de la verdad histórica al tratar la figura del tan discutido César Borgia, tiene consistencia y puede considerársela como una de las mejores proyectadas últimamente en nuestras pantallas. El diálogo, al principio recargado, alcanza una altura meritísima y en todo momento se deja ver la mano de una dirección impecable.

La segunda parte de la película gana considerablemente, de manera ostensible en los movimientos de masas y defensa del castillo. Además tiene su nota poética en el consabido romance de amor que en esta ocasión se distingue por su original planteamiento.

En resumen, podemos decir que este film obtuvo un triunfo grande de público.

Orson Welles asume el papel de César Borgia, acreditando su clase ya reconocida, y junto a él, Tyrone Power, Wanda Hendrix, Marina Berti y Everett Sloane, todos admirables.

C.

CORDON

«Pequeñeces»

El esperado estreno de la gran superproducción española, última obra de, Juan de Orduña como director, ha confirmado las impresiones que —como consecuencia de su presentación en Madrid— se tenían. Estamos, indudablemente, ante la realización fílmica más completa de cuantas se han hecho en España y no decimos marca el cénit del genio de Orduña porque estamos seguros de que este formidable director ha de superarse todavía, dando mucha gloria a la cinematografía española. Su carrera brillante así lo promete.

"Pequeñeces", resume admirablemente la inmortal novela del Padre Coloma, cuyo espíritu ha recogido con indudable fidelidad. La empresa entraña un positivo mérito que han de apuntarse los guionistas, entre los que figura el propio Orduña. Con esto queda dicho que la película posee un interés constante, un interés que llega a todos los públicos...

El desarrollo argumental está llevado con mano firme y no presenta baches ni fisura alguna; antes bien sigue el guión de la obra literaria, con toda su intensidad hasta culminar en un final de elevada categoría dramática, donde la gran lección de la obra se imprime con fuerza en el espíritu del espectador.

Por lo demás, es digno de resaltar el hecho de que "Pequeñeces" ha sido realizada con un lujo de medios que no tiene precedentes. Es casi un maravilloso derroche. Modelos de riqueza y elegancia extremas, decorados de una suntuosidad insospechada y, sobre todo, una ambientación escrupulosa que no presenta el menor fallo. Asimismo, los efectos técnicos son perfectos.

Sirve a este formidable film nacional un reparto de excepción; en primer lugar Aurora Bautista, que ratifica la categoría demostrada en "Locura de amor" y promete ser artista de rango universal. Su actuación es muy notable, culminando en la escena final, donde su temperamento de actriz trágica brilla con peculiar esplendor; Jesús Tordesillas, actor señor y señor actor, como siempre; Jorge Mistral, que cada vez pisa más firme; Elena Salvador; Félix Fernández, Juan Vázquez, Juan Espantaleón, Sarita Montiel, el niño Carlitos Larrañaga, Guillermo Marín y, en fin, un conjunto que haría interminable esta relación.

Exito grande, pues, y merecido del cine español, lanzado ya por sendas de auténtica superación.

GRAN TEARTO

«Fuego en la nieve»

Por vez primera los norteamericanos se han decidido a hacer un film de guerra auténtico, veraz. Aquí han rehuido ese tono alegre y deportivo que acostumbran a imprimir a otras películas de carácter bélico, en los que la guerra parece un espectáculo de estadio...

Robert Piroch, distinguido con el "Oscar" para el mejor guión, no es un profesional de Hollywood. Ex-combatiente, en su incorporación a la vida civil concibió este argumento que constituye un episodio real, humano... Lo mejor de "Fuego en la nieve" es precisamente esa fuerza humana que preside toda la acción, aunque haya las lógicas concesiones a lo cinematográfico que tienen auténtica gracia. Principalmente se acusa este matiz en las fases de instrucción y en la actuación de Van Johnson, muy alegre y simpática; pero en la que lo teatral se aprecia.

En todo lo demás, en los episodios que en la pantalla se ofrecen, campea un tono de documental, ya que las escenas parecen arrancadas de la vida misma. No puede negarse fidelidad fílmica a esta producción y ésta constituye el valor principal de "Fuego en la nieve", que nos presenta la heroica actuación de una división de infantería en lucha contra el enemigo; en este caso los alemanes, cuando ya estaban siendo expulsados de Francia.

Van Johnson es quien más destaca. Junto a éste, y algo difuminados por la línea de buen tono común que se aprecia en el film, actúan actores tan destacados como Jhom Hodiak, George Murphy y al "manito" Montalbán, al que por segunda vez le vemos incorporado a los estudios yanquis.

Reapertura de la Sala de Fiestas del Gran Teatro

Grandes reformas y magnífico espectáculo

La suntuosa Sala de Fiestas del Gran Teatro, abrió de nuevo sus puertas con ocasión del Sábado de Gloria, presentando grandes novedades.

En primer lugar, el local ha sido objeto de importantes reformas, habiéndose instalado un nuevo restaurante sobre la segunda pista, que responde a las máximas exigencias dentro de su característica: buen gusto, confort, ambiente acogedor y elegancia; el escenario, asimismo ha sufrido una honda transformación, siendo elevado, ampliado y rasgado hasta el techo, a la vez que su decorado se transformó notablemente; también la barra del bar ha cambiado de lugar, ofreciendo mayor amplitud y mejores posibilidades de servicio; por fin, las cocinas —pues el restorán funcionará continuamente— y los servicios higiénicos cuentan con nueva y más adecuada instalación. La "Sala" ha quedado magnífica, en una palabra.

Debe también señalarse como merece la categoría del espectáculo que ayer hizo su debut. En el mismo destaca la presencia de la gran artista cubana, de color, Olga Rivero, auténtica estrella internacional. Y junto a ella el magnífico ilusionista profesor Remolinos; Esther Luz y Estrada, dúo de canciones hispanoamericanas; Olga Alba, bella canzonetista; Goyita Sol y Pilarín Seguía, excelentes bailarinas y los grupos orquestales "Quinteto Allana" y "Trío Oasis".

Asistió numeroso y escogido público y se sirvieron muchas cenas. Fué un gran día para la Sala de Fiestas.

NUEVO CAFE CANDELA

Grandes sesiones de tarde y noche, con un formidable programa de pascuas.

HERMANOS DIEZ

Formidable pareja internacional de baile español y cante andaluz

ANTOÑITA MUÑOZ

HERMANAS NIETO

TILMA RAGA

Bailes en el «Círculo de la Unión» y Residencia

La burgalesísima sociedad "Círculo de la Unión" ofreció ayer noche, en sus salones, el tradicional baile de Pascua, amenizando la fiesta la orquestina Blues.

Un público selecto y distinguido acudió al Casino, prolongándose el baile hasta primeras horas de la madrugada.

Por su parte la Residencia de Oficiales también celebró anoche una cena-baile, concurriendo a la fiesta que fué amenizada por la orquesta "Residencia" numerosos socios y familiares.

Se sirvieron cerca de dos centenares de cubiertos, organizándose luego animado baile.

¡AVICULTORES! ¡GANADEROS!

Productos RUVEL para Granjas

HARINAS DE PESCADO

de carne, hueso y alfalfa

RUVELPEX (Aceite Hígado Bacalao)

JULIO RUIZ DE VELASCO

Avda. J. Antonio, 12—BILBAO

Representante:

ENRIQUE VILLA MATIENZO

Laín Calvo, 24, 1.º—BURGOS

IMPORTANTE COMPAÑIA

de prestación de servicios fúnebres y demás complementarios, cedería en exclusiva y completa autonomía a persona solvente la delegación de Burgos y provincia. Escribir al número 9868, Vergara, 11.—Barcelona

Noticiario pintoresco

Detroit.—En el hospital Henry Ford de Detroit, unos cirujanos han conseguido injetar con éxito, diez centímetros de la aorta de un cadáver sobre los segmentos de la aorta de un hombre de 57 años. La aorta del operado, cuyo estado es satisfactorio se había extendido de tal manera que sobre una longitud de diez centímetros amenazaba ceder bajo la presión sanguínea. Ha sido esta parte la que los cirujanos ha estirpado por medio de una incisión hecha a unos tres centímetros del corazón reemplazándola por un segmento de aorta sano.—Efe.

"LES OYEN; PERO NO VEN LOS PLATILLOS VOLANTES"

Londres. — En Inglaterra oyen, pero no ven, los titulados "platillos volantes". Esta mañana apareció en el diario "The Times", el siguiente anuncio: "Ruidos vibratorios continuos y no identificados en la atmósfera. Los que los oigan escriban, por favor al apartado número..."

Se cree que el apuncio ha sido puesto por Ralph B. Cox, abogado londinense retirado quien dice que él y su esposa han estado teniendo la continua

PARTO CUADRUPLE

Eufala (Alabama).—Una campesina de treinta y tres años de edad, llamada L. Singleton, que ya tenía seis hijos, los dos últimos gemelos, ha dado a luz cuatro niñas.

El doctor C. Norton, que asistió a la señora Singleton, ha manifestado que las niñas han sido colocadas en incubadoras y que no le preocupa ningún peligro, ya que las recién nacidas se encuentran en perfecto estado de salud.

MUEBLES DE LUJO

MUEBLES ECONOMICOS

CAMSA METALICA

y ARTICULOS DE VIAJE

INDUSTRIALES LECHEROS

"Desnatadoras extranjeras", de 75 a 2.000 litros hora. Mantequeras, Amasadoras, Material para queserías, Mantequerías, Condenserías, Colorantes "CHR HANSEN". Pasteurizadoras de placas "Selkeborg" y nacionales. Material de análisis. Cápsulas de aluminio "Alka". Capsuladoras y Botellas. Butirómetros "Gerber" legítimos, etc. - LACTA LTDA.

Alcalá, 45 - Tel. 210011

MADRID

POR 15 PESETAS

Enviamos como propaganda a toda España sortija secreto con FOTO MICRO-ESMALTE en el interior e iniciales en la tapa, o sortija AGUA MARINA, todo en Plata de Ley igual al modelo. Envíen medida (una tira de papel) iniciales y fotografía. La foto se devuelve con la sortija. Escriban a ESTUDIOS ESPAÑA, Apartado 16.123. La misma sortija con baño de oro 25 pesetas. Necesitamos representantes.

GUIA FACULTATIVA

J. GUTIERREZ MANZANEDO

GARGANTA, NARIZ y OIDOS

Especialista diplomado

MADRID, 1, 1.º DCHA.

José María Francés Gil

MEDICINA INTERNA — RAYOS X

Consulta de 10 a 1 y de 3 a 8

Plaza de Vega, 36

V. OJEDA CARCEDO

APARATO DIGESTIVO Y NUTRICION

Análisis Clínicos. Rayos X. Metabolismetría. Consulta de 10 a 2 y de 3 a 8.

Vitoria, 19, 1.º — Teléfono 1667

P. LOPEZ

DIRECTOR DEL DISPENSARIO ANTITUBERCULOSO

de la Cruz Roja.—RAYOS X

Eneba, 2. — Teléfono 2231

Clodoaldo Padilla

PARTOS Y GINECOLOGIA

San Juan, 48, 1.º — Teléfono 1532

J. VELASCO

Del Hospital Provincial

PULMON Y CORAZON

Rayos X — Electrocardiografía

Consulta de 12 a 2 y de 3 a 8

Santander, 18, 2.º — Teléfono 1532

VICENTE VALLEJO

Laboratorio de ANALISIS CLINICOS

Metabolimetría - Transfusión sanguínea

San Pablo, 5, 3.º — Telf. 1903

I. G. Castroviejo

DE LA ESCUELA NACIONAL DE PUERICULTURA

Enfermedades de los niños

RAYOS X — Madrid, 7

DR. SANCHEZ DIAZ

GARGANTA, NARIZ Y OIDOS

General Santocildes, 10, 1.º—Telf. 3247

JOSE CARAZO

PARTOS Y ENFERMEDADES DE LA MUJER

Del Hospital de Barrantes y Cruz Roja

Vitoria, 36, 3.º — Teléfono, 1591

JOSE ALONSO

Medicina interna, corazón y nutrición

RAYOS X

Consulta de 12 a 2 y de 4 a 8

Espolón, 32—Teléfono 1912

G. BAÑUELOS

OCULISTA

DE LOS SERVICIOS DE SANIDAD DEL ESTADO

PLAZA MAYOR, 27 — TELEFONO 1306

M. LOPEZ CUEVAS

PULMON Y CORAZON — RAYOS X

Calatravas, 5, pral. — Teléfono, 2636

DOCTOR ARTACHO

COMANDANTE MEDICO

RADIOLOGO del Hospital Militar

MEDICINA GENERAL — RAYOS X

Calatravas, 1 y Miranda, 6

Doctor de la Cuesta

Director Sanatorio Antituberculoso

(Frente puerta salida Auto Estaciones)

Miranda, 3.—Teléfono 1988

PULMON Y CORAZON — RAYOS X

Jefe Tuberculosis Hospital

M. CALVO PINILLOS

PULMON, CORAZON — RAYOS X

Vitoria, 32, pral. — Teléfono 3048

F. URRACA

OCULISTA

DE LAS CLINICAS DE BARRANTES

CRUZ ROJA

NUESTRA SEÑORA DEL CARMEN

Y HOSPITAL PROVINCIAL

LAIN CALVO, 18-TELEFONO 1311

FERMIN IBEAS MATA

MEDICINA INTERNA

Consulta de 12 a 2 y de 4 a 8

Paseo de los Vadillos, 19

Teléfono, 2793

T. CEREZO

OCULISTA

Diplomado del Hospital Militar

Calle Madrid, número 3, 3.º

F. MARTIN MARASSA

MEDICO ODONTOLOGO

Calle Madrid, núm. 4, 1.º

Consultas de 4 a 8. — Teléfono 3119

HERNAEZ MOLINER

ESPECIALISTA DE MEDICINA INTERNA Y NIÑOS

RAYOS X

Calle Santander, 3, 3.º izquierda

MOISES ARROYO

PIEL Y VENEREAS

Plaza de Prim, 24. Teléfono, 1266

S. ARIAS

CIRUGIA Y VIAS URINARIAS

Consultas de 12 a 2 y de 3 a 4

Vitoria, 9, 1.º—BURGOS.—Telf. 2879

Funcionarios del Instituto Nacional de Colonización visitaron ayer nuestros monumentos

Hoy efectuarán una excursión a Silos, Covarrubias, La Yecla y el pueblo adoptado de La Vid

En la mañana de ayer y procedente de Valladolid llegó a nuestra ciudad un grupo de treinta funcionarios del Instituto Nacional de Colonización que realiza un viaje turístico, habiendo visitado ya Salamanca y presenciado las solemnidades del Viernes Santo en la capital del Pisuerga.

Acompañados por dos ingenieros de la Delegación regional del Duero y del guía intérprete de la Oficina de Fomento de Turismo, don Virgilio Vivar, los excursionistas recorrieron detenidamente la Catedral y demás monumentos, visitando por la tarde la Ciudad Deportiva del "Dos de Mayo", de cuyas instalaciones quedaron favorablemente impresionados, así como, —atendiendo a una amable invitación que les fué formulada hace algún tiempo—, la fábrica de "Productos Loste". Aquí todos los funcionarios fueron delicadamente obsequiados por los propietarios de la empresa.

A las nueve y media de la mañana de hoy, y ya de regreso hacia Madrid, efectuarán una jira a Santo Domingo de Silos, Covarrubias y La Yecla. Finalmente se trasladarán al pueblo adoptado de La Vid, almorzando en la finca que el Instituto de Colonización posee en dicha localidad.

LOS DEPORTES

HOY, EN LISBOA, A LAS CUATRO DE LA TARDE

SEGUNDA ELIMINATORIA ESPAÑA-PORTUGAL

Parra, de defensa central y Ontoria, de medio derecha

También el equipo portugués presenta novedades con la inclusión de hombres de gran dureza

Lisboa.—El encuentro de fútbol España-Portugal, que se disputará mañana, comenzará a las cuatro en punto de la tarde y será arbitrado por el juez escocés John Mowat, auxiliado por jueces de línea de la misma nacionalidad.

Antes del encuentro, a las dos de la tarde, se disputará un partido de balón a mano entre una selección de Lisboa y el Sport Verein St. Ingbert, subcampeón del Sarre.

LOS EQUIPOS DE RETRANSMISION DE RADIO NACIONAL, EN LISBOA

Lisboa.—Por Radio Nacional de España se ha desplazado a Lisboa un gran equipo, con objeto de retransmitir el desarrollo del encuentro entre España y Portugal. Además del director de Radio Nacional se encuentra en Lisboa Matías Prat, locutor y redactor deportivo de la emisora española, así como otros redactores.

LOS EQUIPOS

Lisboa.— El equipo de fútbol portugués alineará mañana el siguiente once: Capela; Barrosa, Félix, Cavalho; Serafim (Boavista), Francisco Ferreira; Jesús Correia, Arsenio, Cabrita, Travassos y Albano.

El equipo español, por su parte, alineará así: Eizaguirre; Asensi, Parra, Gonzalvo II; Ontoria, Puchades; Basora, Molowny, Zarra, Panizo y Gainza.

El equipo actual portugués es técnicamente más flojo que el que jugó en Madrid, pero mucho más duro, en especial, los dos hombres que actuarán mañana por vez primera: Carvalho y Serafim. Este último está habituado a jugar siempre en el lado izquierdo, pero dadas sus características de dureza, los seleccionadores no han dudado en aprovecharle en el lado derecho, ya que Francisco Ferreira es insustituible.

El equipo español ha celebrado esta mañana un ligerísimo entrenamiento de media hora en el Estadio Nacional, simplemente para estirar las piernas y tomar contacto con el terreno de juego, que se encuentra en condiciones no igualadas por ningún campo del Mundo. Los futbolistas españoles se mostraron muy satisfechos del estado del campo, aunque se quejan del excesivo calor que hoy pesa sobre Lisboa.

El ambiente en Lisboa es de que Portugal ha confeccionado un equipo bronco con objeto de frenar al formidable ataque español. Por parte española, se nota ligera desconfianza en dos de los elementos de la barrera defensiva.

La capital portuguesa presenta un extraordinario aspecto de animación y bullicio. Por doquier se ven automóviles y autocares con banderas españolas. Son varios millares los españoles que han llegado para presenciar el interesante encuentro deportivo de mañana. Esta mañana llegó también un avión, en el que entre otras personas vinieron Antonio Valencia, redactor jefe de "Marca", José Carrasco, redactor del mismo periódico; José María Sánchez Silva, subdirector de "Arriba" y otros.

Aunque el aforo oficial del campo portugués de fútbol es de 55.000 personas, se calcula que mañana entrarán en el estadio unas 65.000 personas, ya que han sido colocadas filas supletorias de sillas.

El equipo del Burgos será decidido hoy en la caseta

Para que se pueda escuchar la retransmisión del partido internacional, el encuentro de Zatorre comenzará a las 5'45

El "andarín montañés" saludará hoy a la afición local

Aquí nos tienen hoy, que apenas si sabemos dos cosas fundamentales para enhebrar esta croniquilla previa. Ignoramos exactamente la composición del equipo que se opondrá al Huesca, puesto que éste se decidirá en la caseta y tampoco sabemos la hora a que comenzará la pugna.

Respecto al conjunto, existen algunas dudas. Son las que se refieren a los exteriores. Suriano reaparecerá de interior y parece que Mezo también lo hará en la puerta. Y todo lo demás será igual a lo del domingo anterior. Sobre la hora de comienzo y dado que el partido internacional de Lisboa comienza a las cuatro de la tarde, ha sido aplazado a las 5'45. De todas formas se procurará retrasar el principio todo lo posible, para dar las mayores facilidades a los aficionados locales. Asimismo si el encuentro internacional no hubiera terminado, se darán noticias en el campo.

EL "ANDARIN MONTAÑES" SALUDARA A LA AFICION LOCAL

Aprovechando este encuentro, Emiliano Pereda, el popular y simpático "andarín montañés", que está radicado entre nosotros, saludará a la afición burgalesa. A propósito de Pereda, cuyas hazañas andariegas son ya suficientemente conocidas, diremos que ha recibido la proposición de una importante casa comercial para dar la vuelta a la provincia, siendo subvencionado su viaje con cinco mil pesetas. Pereda ha aceptado la oferta, pero a base de realizar el periplo más adelante, ya que ahora está falto de peso.

Emiliano Pereda es portador asimismo de un mensaje del alcalde de Madrid, para las autoridades burgalesas.

Y, por último, ahí va una nota oficial explicativa, del Club local.

NOTA DEL BURGOS CLUB DE FUTBOL

Este Club, en el deseo de que los aficionados pudieran seguir por radio las incidencias del partido internacional Portugal-España, y presenciar sin coincidencias el que se juega en Zatorre, había señalado el comienzo del encuentro U. D. Huesca - Burgos C. F. para las 3'45 de la tarde, atendiendo a que, según los informes que se tenían, aquel partido internacional daría comienzo a las 5'30.

Como quiera que, según noticias de última hora, el partido Portugal - España empezará a las cuatro de la tarde, coincidiendo su radiación con el que se celebrará en Zatorre, la Junta Directiva de este Club, en interés de los aficionados y previa la conformidad del señor delegado de la U. D. Huesca, quien ha accedido amablemente a nuestra petición, ha acordado retrasar el comienzo del partido para las 5'45, con lo que el público podrá oír la transmisión del primero y acudir posteriormente a presenciar el segundo, en el que nuestro equipo se juega una de sus últimas posibilidades.

Burgos, 9 de Abril de 1950.—LA JUNTA DIRECTIVA.

CITACION

Todos los jugadores de este Club, se presentarán a las 3'30 de la tarde en el lugar designado para su concentración.

Suspensión de los partidos de baloncesto anunciados para hoy en señal de duelo por la muerte del teniente Redondo Fernández

La Obra Sindical "Educación y Descanso" ha suspendido los partidos de baloncesto correspondientes al Campeonato Local de Grupos de Empresa, que debieran jugarse hoy domingo, en los Campos de la Ciudad Deportiva, en señal de duelo por la trágica muerte en accidente ferroviario del pundonoroso caballero y directivo de la Federación Burgalesa de Baloncesto, Colegio de Árbitros, don Arturo Redondo Fernández (q.e.p.d.).

COPA DE CASTILLA

Participa en la misma la Gimnástica Arandina

Con asistencia de delegados de todos los Clubs invitados a tomar parte en el Torneo Copa Castilla, se celebró ayer en Valladolid, en el domicilio del Club Miguel de Prado, una reunión para confeccionar las bases y calendario del mismo.

Establecidas éstas, se confeccionó el calendario, que es como sigue:

PRIMERA VUELTA

Día 16 de Abril.— Miguel de Prado - Club Deportivo Medina.

Gimnástica Arandina - Fábrica de Armas.

Día 23 de Abril.— Fábrica de Armas - Miguel de Prado.

Deportivo Medina - Gimnástica Arandina.

Día 30 de Abril.— Miguel de Prado-Gimnástica Arandina.

Deportivo Medina, Fábrica de Armas.

SEGUNDA VUELTA

Día 7 de Mayo.—Deportivo Medina - Miguel de Prado.

Fábrica de Armas - Gimnástica Arandina.

Día 14 de Mayo.— Miguel de Prado - Fábrica de Armas.

Gimnástica Arandina - Deportivo Medina.

Día 21 de Mayo.—Gimnástica Arandina - Miguel de Prado.

Fábrica de Armas - Deportivo Medina.

Es de lamentar la ausencia del Deportivo Juventud a quien se le invitó a tomar parte en el mismo.

J. S. J.

BIBLIOGRAFIA

García Martín Antonio. "DERECHO Y LEGISLACIÓN DEL TRABAJO". Editorial Hijos de Santiago Rodríguez.—BURGOS

Un nuevo libro asoma a los escaparates de las librerías.

Oliendo aún a tinta le encontramos sobre la mesa del despacho. Por curiosidad le damos un vistazo, pero enseguida capta nuestra atención.

Antonio García Martín, enamorado del Apostolado Obrero, al ponerse ante las cuartillas, en esta su primera salida, unió sus vastos conocimientos del Derecho a su práctica de profesor de obreros y ha hecho, de una materia árdua, una obra amena que pone al alcance de todos los conocimientos que deben tener los obreros sobre sus derechos y sus deberes laborales.

Lo titula "Derecho y legislación del trabajo" pero hace la distinción de la actual legislación vigente en la materia, de sus fundamentos, que deduce de la Sociología Cristiana, de la doctrina clásica española, y de las Leyes fundamentales del nuevo Estado.

La obra interesante y de cuidado estilo del jóven licenciado en Derecho y profesor de las materias tratadas en las Escuelas Técnico-Profesionales "Padre Aramburu S. J." de nuestra ciudad, viene a llenar un vacío en la instrucción del obrero y no dudamos que al ser conocida se vea muy pronto aceptado como libro de texto en las escuelas profesionales y de trabajo de España.

La obra de García Martín se lee con agrado. Ha huido de tecnicismos y ha procurado como buen profesor ponerse siempre al alcance de las distintas mentalidades de sus alumnos.

SAN CRISTOBAL
(Academia Automovilista Miranda 6)
en sus Cursos de
CONDUCTORES MECANICOS
te hará CHOFER

Tesorería de Hacienda

Se pone en conocimiento de los contribuyentes por el concepto de Patente Nacional de Circulación de Automóviles de la clase B, trimestral (TAXIS), la obligación en que se encuentran de proveerse en la oficina recaudatoria de la zona a que pertenezca el pueblo donde están matriculados, de la correspondiente al segundo trimestre del año actual dentro del período voluntario de cobranza que terminará el día 15 del actual, las cuales llevarán liquidado el aumento establecido para el actual ejercicio por el artículo 22 de la Ley de Presupuestos de 22 de Diciembre de 1949, del 1.º y 2.º trimestre, debiendo advertirles que de no verificar el pago dentro de dicho plazo quedarán incursos en el recargo del 20 por ciento que se reducirá al 10 por ciento si lo realizan dentro de los diez últimos días del corriente mes.

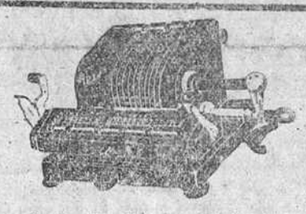
"IRIS"
LA CALCULADORA MODERNA
Reune todas las buenas cualidades de las mejores máquinas
Garantía de 5 años
Fabricada en 7 modelos para satisfacer cualquier necesidad y a precios asequibles a todos, desde 1.650 pesetas.
Representación:
E. DE LA VEGA
Sombrerería, 29 ——— BURGOS

El Campo

COLABORACION LOGOS — POR ELISEO DE PABLO

Cultivos y Cosechas

Ha desaparecido el peligro representado por la sequía en las comarcas de Aragón y de La Mancha

En general, la cosecha sigue ofreciéndose espléndida

Nuestra atención estaba concentrada primordialmente en la evolución de la climatología sobre las tierras aragonesas, en donde, sobre todo, había una comarca —la de Los Monegros oscenses y zaragozanos— cuyas cosechas estaban a punto de quedar arrasadas por la pertinacísima sequía. La otra gran comarca triguera de Aragón —la de Cinco Villas— también precisaba lluvia con urgencia, pero no en el grado con que la proclamaba el suelo monegrino. Pero Dios misericordioso ha puesto fin a tanta angustia y tanta ansiedad. Primero las lluvias de mediados de Marzo dieron un respiro a la larga serie de pueblos de Cinco Villas, y muy pocas esperanzas a los de Los Monegros, debido a que fueron escasísimas las precipitaciones. Pero finalizando el citado mes, el riego ha llegado abundante, generoso, salvador, a la totalidad de la tierra aragonesa, y un coro de alabanzas ha sustituido a los cánticos y a las oraciones de penitencia que últimamente fueron oídos por los más diversos caminos aragoneses al paso de las rogativas para impetrar del Cielo el beneficio de la lluvia. ¡Gracias, Señor, por haber llevado la paz y el sosiego a aquellos hermanos maltratados, año tras año, por la despiadada adversidad! Lo que ayer se consideraba perdido, vuelve a florecer y con la vivificación de las plantas renace la esperanza en los corazones. El prodigio se ha realizado, hasta el punto de existir confianza en que la cosecha puede llegar a ser buena en unas partes, y normal en las demás, a poco que Abril y Mayo ayuden a los campos a superar el difícil camino que queda por recorrer hasta verlos transformados en océanos de mieses en sazón.

Otras zonas, de menor superficie, pasaban también por un momento de apuro. Nos referimos a la mitad Norte de Ciudad Real y parte, también de la de Toledo, pero hasta ellas, como a la totalidad del suelo nacional, ha llegado oportuno y abundante el riego atmosférico, que ha tenido la virtud de eliminar la tonalidad amarilla que iba acusándose en los cebadales de dichas tierras manchegas y toledanas.

Desde Ciudad Real —capital—, hasta Tarifa, en toda Andalucía, así como en toda Extremadura, la cosecha cerealista alcanza matices difícilmente superables por su hermosura, y en esas regiones, muchos cebadales están ya en plena granazón, y también el trigo, en bastantes comarcas, lanza al aire y a la luz el prodigio y la gracia de sus espigas. Por cierto que hay zonas en el Sur de La Mancha y en el Norte de Córdoba y de Cáceres, en donde el cereal rey va más adelantado, y hasta se ofrece más prometedor, que la cebada. En todas partes, predomina la extraordinaria limpieza de los panes. A este paso, en la primera decena de Mayo, habrá cebada limpia de la presente cosecha en los ejidos extremeños, andaluces y, quizá también, en algunos de La Mancha y de Toledo.

En todas las provincias castellano-leonesas, sus prometedores campos estaban a falta de unas precipitaciones que refrescasen la tierra, y ya han caído sobre ese gigantesco granero español que, con su cosecha del año pasado, ha evitado a España una de las más graves crisis de pan de su Historia. Las perspectivas actuales en toda la enorme cuenca del Duero, no pueden ser más lisonjeras, pues ha sido salvado el grado crítico de sequía a que estaban llegando sus sembrados, y sin que en ningún momento hayan éstos perdido el verdor maravilloso que ha sido su primordial característica desde el instante mismo en que se inició la germinación de la semilla se intuía que reclamaban humedad en previsión de que se calmase excesivamente la atmósfera y un período de calor o de fríos secos diese al traste con el encanto de la campiña. Todo va bien; cereales y leguminosas rivalizan en promesas de buenos rendimientos, por lo que Castilla y León se hallan en vías de ofrecer al país frutos tan abundantes, o más abundantes si no sobreviniesen contratiempos, que aquellos que le ofrendó el año pasado. Avila, Segovia, Valladolid, Salamanca, Burgos, Zamora, Palencia, Logroño, Soria, León, no presentan ni una comarca de siembras defectuosas, cuando es corriente que, aún en los mejores años, las haya. En Santander, iban asimismo bien, los campos, aunque también estaban faltos de riego, y en Alava cuentan con una campiña mejor que la del año anterior en que estuvo a tono con la de la altiplanicie. Navarra lleva camino de desquitarse del gravísimo contratiempo cerealista que sufrió en la pasada campaña. Cataluña sigue a la altura de las demás regiones y todas las provincias levantinas mantienen la marcha favorable hacia la meta de la recolección.

Finalmente, Madrid, Guadalajara y Albacete, cierran dignamente esta revista de la situación de los campos españoles que no contiene referencias parciales adversas gracias a los temporales registrados a partir del día 27 de Marzo.

Un paso más, un paso de gigante si se quiere, ha sido en demanda de la inesquivable encrucijada que se encuentra en los días de transición de Abril a Mayo. Allí reside el máximo riesgo para las cosechas de cereales. Pidamos a Dios con el máximo fervor, que nuestros campos, hoy promesa de seguro pan de cada día de todos los españoles, consigan superar aquel obstáculo y que, entre tanto, no les falte la bendición de la lluvia, con ausencia total de los vientos norteños.

CORBATAS A 3 pts.
"LOYS", le dejará nuevas las usadas.
Entréguelas en las mercerías EPIFANIO CAMPO, PACO y SUR y perfumería MARIA LUISA

CUARENTA MIL PESETAS PUEDEN GANAR LOS SELECCIONADOS ESPAÑOLES

Si eliminan hoy a los portugueses

Leemos en "El Diario Vasco":

Como nos lo contaron...

"No se han dado más cifras que las de la recaudación del partido jugado por España y Portugal el domingo en Chamartín. Pero, son muchos, muchísimos, los que, empujados por una curiosidad hasta cierto punto muy comprensible, nos preguntan qué han ganado los seleccionados españoles por su victoria sobre los lusitanos.

Repetimos que, oficialmente, no hay nada. Pero, en París parecen mucho mejor informados que en España y así leemos en "L' Equipe" las primas ofrecidas a nuestros jugadores, en caso de que eliminen a Portugal de la Copa del Mundo.

Por su victoria de Chamartín han cobrado quince mil pesetas cada uno. Luego, si vencen el domingo en Lisboa, sumarán a esos tres mil duros, otras veinticinco mil pesetas, que redondean la bonita cifra de los ocho mil duros."

Comienza el torneo internacional de fútbol celebrado en Barcelona

Empata la Universidad de Chile y vence el Red Star, de Zurich

Barcelona.—En el campo de Las Corts se ha iniciado esta tarde el torneo internacional organizado por la Federación Catalana. En el encuentro de esta tarde la Universidad Católica de Chile y la selección regional han empatado a un tanto.

Con anterioridad se jugó un encuentro entre los equipos aficionados de España y el "Red Star", de Zurich, que terminó con la victoria de los suizos, más veteranos y de mayor corpulencia, por dos a uno.

SALE PARA NIZA EL EQUIPO HIPICO ESPAÑOL

Madrid.—Ha salido para Niza el equipo español que tomará parte en las grandes pruebas internacionales que se disputarán en la capital francesa a partir del día 15. Con el equipo marcho el jefe del mismo, teniente coronel Cavanillas.

El equipo designado para participar en estas pruebas ha sufrido la baja del teniente coronel Navarro, que no ha podido desplazarse a causa de que los caballos "Quorum" y "Blasón" sufren lesión y enfermedad, respectivamente. Es posible que el equipo que dispute la copa de las Naciones, actualmente en posesión de España, lo formen los caballos "Frisar", "Quoniom", "Bohemio" y "Bizarro".

JESUS DE GRADO
Ortopédico
HERNIADOS para la contención de las hernias, usad aparatos GRADO.
Se construye toda clase de aparatos ortopédicos a medida o según prescripción facultativa.
Plaza de Prim, 24, 1.º, derecha

Hockey sobre patines

La Deportiva y el Vanguardia preparados

A las doce de esta mañana la Ciudad Deportiva se vestirá de gala para presenciar el primer partido de campeonato entre los equipos Deportiva Militar - Vanguardia O. A. R.

La Deportiva con su juego clásico bien secundado por Rojo y Yarto y una buena defensa lucharán con denuedo contra ese equipo joven del Vanguardia, Veloz en sus jugadas y peligroso ante la puerta enemiga.

Ahora sólo a esperar la hora pues no cabe duda será un partido de los de época.

ANUNCIOS OFICIALES

JEFATURA DE OBRAS PUBLICAS DE BURGOS

Solicitud de servicios de transportes mecánicos por carretera

INFORMACION PUBLICA

En el Boletín Oficial de la provincia de Burgos núm. 79 de fecha 5 del actual, se publica anuncio convocando a información pública sobre el servicio público regular de viajeros entre Bilbao y Burgos por Villarcayo, con Hijuela entre el Crucero de Montija y Soncillo a los fines del artículo 11 del vigente Reglamento de Transportes y ejercicio de los posibles derechos de tanteo.

En dicho anuncio se convoca, expresamente, a la Excma. Diputación Provincial, Ayuntamientos de Valle de Mena, Merindad de Montija, Merindad de Castilla la Vieja, Villarcayo, Merindad de Valdivielso, Pesadas, Villalta, Cernégula, Hontomín, Villaverde Peñahorada, Sotopalacios, Quintanilla Vivar, Burgos, Valle de Valdebezana, Merindad de Valdeporres, Espinosa de los Monteros, Sindicato Provincial de Transportes y a los concesionarios o titulares de los siguientes servicios.

De Paradores de Mena a Bilbao.
" Paradores de Mena a Bercedo.
" Estación de Horna — Villarcayo — Bercedo.
" Espinosa de los Monteros a Burgos.

Burgos, 5 de Abril de 1950.—El ingeniero jefe, J. BROTONS

JEFATURA DE OBRAS PUBLICAS DE BURGOS

Solicitud de servicios de transportes mecánicos por carretera

INFORMACION PUBLICA

actual, se publica anuncio convocando a información pública sobre el servicio actual, publicá anuncio convocando a información pública sobre el servicio público regular de viajeros en automóvil por carretera, entre Adrada de Haza y Burgos a los fines del artículo 11 del vigente Reglamento de Transportes y ejercicio de los posibles derechos de tanteo.

En dicho anuncio se convoca, expresamente, a la Excma. Diputación Provincial, Ayuntamientos de Adrada de Haza, Fuentemolinos, Fuentecén, Fuentelisendo, Valdezate, Nava, San Martín de Rubiales, Mambrilla, Valcabado, Pedrosa, Boada de Roa, Quintanamanvirgo, Anguix, Olmedillo, Torresandino, Villafruela, Avellanosa, Lerma, Villalmanzo, Madrigalejo, Valdorros, Cogollos, Sarracín, Burgos, Sindicato Provincial de Transportes y a los concesionarios o titulares de los siguientes servicios.

De Aranda de Duero a Valladolid.
" Roa de Duero a Burgos.
" Burgos — Lerma — Roa e Hijuelas.
" Tóridles de Esgueva a Burgos.
" San Sebastián a Madrid.
" Aranda a Burgos.
" Huerta de Arriba a Burgos.
" Covaleda — Regumiel — Burgos.
" Barbadillo de Herreros — Burgos.
" Santo Domingo de Silos — Burgos.

Burgos, 5 de Abril de 1950.—El ingeniero jefe, J. BROTONS

Ayuntamiento de Burgos

Hasta las doce horas del día veinte del mes en curso se admitirán en el Negociado de Compras y Subastas de la Secretaría Municipal las proposiciones, para optar al concurso de suministro de diversas prendas de uniforme con destino al personal municipal.

En la citada dependencia se hallan de manifiesto las condiciones y demás antecedentes del concurso, las cuales pueden ser examinados durante las horas de oficina de los días hábiles.

Burgos, 9 de Abril de 1950.

Hospital Militar de Burgos

Existiendo una vacante de limpiadora en este Establecimiento, se pone en conocimiento de quien interese se admiten solicitudes para su provisión hasta las doce horas del día 29 del mes actual.

Cuantos datos interese se facilitarán en la Administración del citado establecimiento.

Burgos, 8 de Abril de 1950.

CONCURSO-SUBASTA

Camión "Studebaker", J. 15, matrícula BU-3533, de TRES Y MEDIA TONELADAS de carga, procedimiento "Pliego cerrado", condiciones Secretaría Hermandad de Labradores de Belorado (Burgos) y las insertas en el B. O. de la provincia desde el 11 al 19 de Febrero pasado. Tipo de tasación, 62.000. Presentación pliegos, hasta las doce del día 8 del actual. Apertura de los mismos día 9 a las 13 en domicilio de la Hermandad. Fianza provisional, 5.000 pesetas. Modelo proposición y anuncio Boletín Oficial de la provincia Burgos días señalados.

Belorado, 11 Abril 1950.— El jefe de la Hermandad, Gregorio Rojo.

JEFATURA DE OBRAS PUBLICAS DE BURGOS

Solicitud de servicios de transportes mecánicos por carretera

INFORMACION PUBLICA

En el Boletín Oficial de la provincia núm. 78 de fecha 4 del actual, se publica anuncio convocando a información pública sobre el servicio público regular de viajeros en automóvil por carretera, entre Bilbao y Madrid por Villarcayo e Hijuela entre el Crucero de Montija y Soncillo a los fines del artículo 11 del vigente Reglamento de Transportes y ejercicio de los posibles derechos de tanteo.

En dicho anuncio se convoca, expresamente, a la Excma. Diputación provincial, Ayuntamientos de Valle de Mena, Merindad de Montija, Espinosa de los Monteros, Merindad de Castilla la Vieja, Villarcayo, Merindad de Sotoscueva, Valle de Valdebezana, Merindad de Valdivielso, Pesadas, Villalta, Cernégula, Hontomín, Villaverde Peñahorada, Sotopalacios, Quintanilla Vivar, Burgos, Sarracín, Cogollos, Villalmanzo, Lerma, Quintanilla de la Mata, Bahabón de Esgueva, Oquillas, Gumiel de Hizán, Aranda de Duero, Fuentespina, Milagros, Pardilla, Sindicato Provincial de Transportes y a los concesionarios o titulares de los siguientes servicios:

De Espinosa de los Monteros a Burgos.
" Ontaneda — Burgos.
" San Sebastián — Madrid.
" Aranda de Duero — Burgos.
" Roa de Duero a Burgos.
" Burgos — Lerma — Roa e Hijuelas.
" Huerta de Arriba a Burgos.
" Covaleda — Regumiel — Burgos.
" Barbadillo de Herreros — Burgos.
" Santo Domingo de Silos — Burgos.

Burgos, 5 de Abril de 1950.—El ingeniero jefe, J. BROTONS

JEFATURA DE OBRAS PUBLICAS DE BURGOS

Solicitud de servicios de transportes mecánicos por carretera

INFORMACION PUBLICA

En el Boletín Oficial de la provincia núm. 78 de fecha 4 del actual, se publica anuncio convocando a información pública sobre el servicio público regular de mercancías en automóvil por carretera, entre Bilbao y Madrid, por Trespaderne e Hijuelas de Quincoces a Medina de Pomar y Bercedo y de Trespaderne a Miranda de Ebro, a los fines del artículo 11 del vigente Reglamento de Transportes y ejercicio de los posibles derechos de tanteo.

En dicho anuncio se convoca, expresamente, a la Excma. Diputación provincial, Ayuntamientos de Medina, Merindad de Montija, Frías, Valle de Tobalina, Miranda de Ebro, Valle de Mena, Junta de Oteo, Trespaderne, Oña, Pino de Bureba, Cornudilla, Los Barrios, Briviesca, Prádanos de Bureba, Castil de Peones, Monasterio de Rodilla, Fresno de Rodilla, Quintanapalla, Rubena, Villafría, Gamonal, Burgos, Sarracín, Cogollos, Villalmanzo, Lerma, Quintanilla de la Mata, Bahabón de Esgueva, Gumiel de Hizán, Aranda de Duero, Fuentespina, Milagros, Pardilla y Sindicato Provincial de Transportes.

Burgos, 5 de Abril de 1950.—El ingeniero jefe, J. BROTONS

APICULTOR
Colmenas modernas a 230 pesetas. Enjambres núcleos fortísimos. Cera estampada 42 x 20 a 5 pesetas. Toda clase material accesorio. Solicite precios. Textos. Asesoría técnica gratuita.
AVICULTOR
Comprimidos para castración. Incubadoras, criadoras, nidales, anillas, bebederos, comederos, porta-verduras. Textos. Piensos especiales.
CUNICULTOR
Conejeras — Pesebres — Corta verduras — Tatuadoras — Molinos, etc.
GANADERO
Abrebocas — Castradores — Jeringas — Sondas irrigadoras — Trocares y marcas para toda clase de ganado
Industrias FERAMA
Avenida Universidades, 3 — BILBAO

MAQUINARIA ELECTRICA
CON PAGO APLAZADO
PROYECTOS Y MONTAJES
COMERCIAL MADRID, S. A.
Cedaceros, 4. — Tel. 21 09-69. Madrid

DESPUES DE LA CONFERENCIA

Por Francisco J. MARTIN ABRIL

--¿Qué le ha parecido a usted la conferencia?

--Cosa buena, amigo. Pocos conferenciantes tan perfectos como el que acabamos de escuchar. Habrá usted observado que no se ha oído ni el vuelo de una mosca, ni una tos, ni un rozar el suelo con los pies...

--Ni un aplauso en el curso de la disertación.

--En efecto, tan sólo al final ha sonado la orquesta de los aplausos, como si el público --tenso de atención y de curiosidad-- hubiese reservado su capacidad de admiración para el momento cumbre de las dos palabras rituales: "He dicho".

--¡Qué manera de permanecer atento el auditorio! Cabezas empinadas, cejas hacia arriba, para que por los arcos de las mismas pasase la mirada, sonrisas de aprobación, alguna lagrimilla en mejillas femeninas.

--Ha pasado el tiempo de la oratoria que pudiéramos llamar romántica y parlamentaria, y estamos en el tiempo de las conferencias bien trabajadas y bien leídas. Si Cuartero resucitara, escribiría, no un "Vejamen del orador", sino un elogio del buen conferenciante. Para mí tiene siempre más valor lo que se escribe y se lee bien, que lo que se dice improvisadamente. El conferenciante es un hombre que piensa en público, y para pensar ante otros hombres --lo dijo Marañón-- hay que haber pensado antes y limado y pulido el pensamiento con el papel de la cuartilla delante, espejo que descubre y extrae lo más hondo de nuestra alma.

--Pero tampoco hay que olvidar los consejos de Cicerón. Todo el aparato externo, decorativo y simbólico del conferenciante, tiene importancia. El tono de la voz, el cambiar de tono, el leer cuando de prisa, cuando despacio, el beber un sorbo de agua, el sacar un limpio pañuelo de seda del bolsillo del corazón, el gesto...

--De acuerdo. Mas todo ello ha de ser suave y medido sin estridencias, con esa elegante flexibilidad de los conferenciantes maduros. Ahora nos anuncian un libro de un académico francés sobre este tema. Conozco yo un avance de ese libro por una revista francesa, en el que se escribe --cito y traduzco de memoria--: "El orador ha de cuidar, en primer lugar, de establecer un contacto con el público y de no perderlo a lo largo de su conferencia. El conferenciante deberá sentir su público un poco como el caballero siente el caballo con su rodilla...".

--Ingeniosidad del espíritu francés... ¡Mala cosa cuando en el auditorio comienzan a surgir islotes de cuchicheos, que pueden llegar a convertirse en tertulias desconectadas del tema que desarrolla el conferenciante!

--¿Conoce usted a alguien que lea mejor que este hombre? Parecía que no leía, sino que hablaba como si tal cosa, como la seda. Y esto de dar una conferencia leída, que en otros tiempos no se hubiese admitido, va siendo ya ley general. Recuerde usted el caso del insigne maestro Antonio de Nebrija, que por haber perdido la memoria, en su vejez, se veía precisado a leer sus lecciones. Se le toleraba --y sólo a él-- por ser Nebrija.

--Mas todavía queda oratoria parlamentaria, oratoria política, internacional y arrebatadora.

--Sí, pero poca. En esto los ingleses son unos águilas. Ya sabe usted que en la restauración de la Cámara de los Comunes no han consentido que ésta fuese ampliada, sino que han querido que siguiese con sus dimensiones de recoleta intimidad, con sus bancos paralelos que juntan a los diputados --hemos leído en una publicación inglesa-- como en un coche de ferrocarril.

--Estamos en el reinado de la conferencia sólidamente preparada, de la disertación a media voz, del discurso profundo, ameno y breve. ¡Qué importante, la brevedad! Nuestro conferenciante ha empleado en su disertación exactamente, cuarenta minutos.

--La gente se ha quedado con ganas de más.

--Eso es lo bueno. Malo, cuando la gente dice: "Bien, pero un poco largo".

--Más valen quintaesencias que fárragos...

Espuma de la semana

...PERO NO SABIA IR AL AYUNTAMIENTO

No es la primera vez que en esta sección aparece el nombre prestigioso de Monseñor Fulton J. Sheen famoso predicador norteamericano, autor de infinidad de conversiones al catolicismo.

Una de ellas, quizás la que tuvo mayor publicidad, fué la del antiguo director del "Daily Worker", órgano del partido comunista, vuelto a la fe de sus mayores... Pero hoy no queremos privarles de esta anécdota, que una revista católica norteamericana cuenta referida al P. Sheen y que se nos antoja de interés para ustedes.

El conocidísimo predicador había ido a Filadelfia, precisamente a dar una conferencia. Aquella tarde salió de su hotel con tiempo suficiente para ir hasta el Ayuntamiento, en uno de cuyos salones tenía que hablar, dándose un paseo. De pronto se apercibió de que la hora se echaba encima y de que estaba perdido en la gran ciudad. Y se acercó a un grupo de mozalbetes que jugaban en una plaza:

—¿Quieren ustedes decirme si estoy muy lejos del Ayuntamiento? Creo que me he extraviado...

Uno de los chicos le indicó el camino. En realidad, no estaba lejos de allí. Pero se atrevió a añadir que lo probable era que no encontrase a nadie en las oficinas municipales, habida cuenta de la hora que era.

—No importa —dijo el P. Sheen—. Voy allí a dar una conferencia sobre el camino más rápido para llegar al cielo. ¿No os gustaría venir a escucharle?

Ninguno de los muchachos contestó. No parecían dispuestos a aceptar la amable invitación del orador célebre.

Por fin, el que parecía más decidido, respondió ante la insistencia de Monseñor Sheen, que preguntaba nuevamente: ¿es que no os parece el tema interesante?

—Interesante sí que nos parece, sólo, que francamente... ¡si ni siquiera sabe usted por dónde se va al Ayuntamiento...!

UN RUSO CON CUATRO HIJOS

Siguen los cuentecillos sobre Rusia, el paraíso del trabajador, y sus relaciones con los países capitalistas, tan denigrados en la Unión Soviética. He aquí el último, al menos por ahora.

Un viejo campesino, ya retirado de toda actividad, se encuentra en plena calle, en Moscú, con un amigo de la infancia.

—Ya sé —le dice el viejo colega— que has tenido mucha suerte y que tienes tres hijos influyentes, bien situados, con situación económica despejada.

—Cierto —contesta el campesino. Uno de ellos es escritor y goza de gran prestigio; el otro es dibujante, el tercero actúa de reportero gráfico en un periódico. No me puedo quejar. Pero... ¡aquel otro chico mío, tan díscolo siempre, que huyó de casa y marchó al infierno capitalista... aquel es el que más me preocupa.

—¿Acaso no sabes nada de él? —le pregunta el amigo.

—¡Cómo no! Gracias a él, a lo que todos los meses me envía, vivo con cierto desahogo, sin que me falte nada. ¡Pero está tan lejos! ¡Hace tantos años que no lo veo!

—¿Y a qué se dedica, en qué está ocupado?

—¿El que vive en Norteamérica? —pregunta a su vez el padre—. En nada. Allí... ¡es obrero sin trabajo!

LA SITUACION DE LA IGLESIA EN LITUANIA

Oficialmente acaban de darse a conocer unas cifras que demuestran la situación del catolicismo en Lituania, víctima de las persecuciones de que ha sido objeto por parte de las autoridades soviéticas. Las cifras establecen una comparación entre la situación del catolicismo en aquel país los años 1940 y 1948. He aquí algunos datos, por vía de ejemplo.

El número de arzobispos y obispos, que hace diez años era de 14, está hoy reducido a uno. Los miembros del Clero regular han pasado de 1.646 a 400. Los de las Ordenes Religiosas eran 1.586, y no hay en el país ninguno. Las iglesias sumaban, en total, 1.202 y han quedado reducidas a 60. No hay ningún seminario en Lituania. Había una Universidad Católica que ha desaparecido. Hace diez años se publicaban 52 periódicos y revistas católicos, con una tirada total de más de siete millones de ejemplares, y ahora no se publica ninguna. En el año 1940 se publicaron en Lituania 209 libros religiosos, y en 1948 no se publicó ni uno. Y, en fin, de 800.000 personas que aparecían inscritas en organizaciones y entidades católicas, se ha pasado como por arte de magia a que no figure en los registros oficiales ni una sola afiliada a ninguna de aquellas entidades que, por otra parte, no existen ya. El daño es incalculable y los efectos no pueden ser más tristes.

Diario de Burgos

TRATAMIENTOS QUIRURGICOS PARA ENFERMEDADES MENTALES

SERAN APLICADOS EN LA NUEVA CLINICA DEL HOSPITAL PROVINCIAL

Cerca de treinta mil intervenciones quirúrgicas han sido efectuadas en dicho Centro desde el año 1928

Eminentes hombres de Ciencia nacionales y extranjeros han desfilado por la benemérita Institución, con el fin de apreciar los procedimientos científicos en ella empleados

El Dr. Vara López habla para DIARIO DE BURGOS sobre el primer Centro español de Neuro - Cirugía

Recientemente se ha inaugurado en Burgos el pabellón construído en el Hospital provincial y destinado a Neuro-Cirugía. Oportunamente, nuestros lectores tuvieron noticia del importante acto celebrado. Mas, nosotros, en el deseo de puntualizar y divulgar diversos extremos, inherentes al funcionamiento de ese nuevo Centro, aprovechando a la vez la oportunidad para efectuar un somero balance de su significación en el campo de la ciencia española, hemos solicitado del ilustre cirujano jefe, Dr. Don Rafael Vara López unas manifestaciones para DIARIO DE BURGOS.

El Dr. Vara, gentilmente ha accedido a nuestras demandas. Y he aquí, esquematizado en uno de los reportajes semanales que venimos publicando, el fruto de nuestra "interviú".

—Agradezco sinceramente a DIARIO DE BURGOS—comienza diciendo nuestro interlocutor—el interés que demuestra por los Servicios de Cirugía de nuestro Hospital Provincial, en los que la Diputación tiene una de sus mejores obras. La labor periodística que ustedes realizan al llevar a sus lectores un reportaje sobre tan interesante faceta de la Beneficencia Provincial, es altamente meritorio y responde, sin duda alguna, a uno de los primordiales fines de la Prensa; pero, ante todo, quiero rogarle que cuando sobre este tema escriba, esté desprovisto de lo que en él pudiera parecer propaganda personal mía, a la que siempre he sido refractario, tal vez por un concepto algo anticuado de la dignidad profesional, pero del que no quiero apartarme. Se que es difícil separar la evolución del Servicio Quirúrgico del Hospital Provincial de mi propia vida, porque son muchos los años que llevo ligado a este Servicio y a este Hospital, pero, precisamente por ello, por el cariño y respeto que me merece, no quiero en ningún modo que esta charla, a la que gustoso accedo, pueda parecer a nadie impregnada del espíritu imperialista de quien canta las ventajas de su taller y de sus obras. Los cirujanos trabajamos con material humano, que por encerrar en sí la más bella creación divina: el alma, jamás podremos considerar como nuestro, ni conseguiremos moldearlo a nuestro gusto sino en la medida que su Creador nos lo permita; de El depende nuestra obra y sería insensato desconocer su poder.

Por otra parte, tampoco podemos olvidar que el hombre aislado no es nada si en su esfuerzo carece de ayudas y esta es la razón por la cual hablaremos de cuanto usted desee saber, empleando la primera persona del plural, en la que quiero englobar a cuantos me acompañaron en el trabajo y a los que hoy me prestan su colaboración, desde el más humilde hasta el más elevado, porque la unión de todos ha hecho realidad una labor, de la que si no estamos totalmente satisfechos, ya que nuestro afán no tiene límites, tampoco podemos mostrarnos descontentos.

SERAN TRATADAS DETERMINADAS AFECCIONES MENTALES

--¿Cuáles han de ser las actividades de la clínica psico-quirúrgica inaugurada en el Hospital Provincial...?

—Este servicio tiene su origen en el de Neurocirugía que viene funcionando desde 1937, pero dada la índole de los enfermos a tratar, cuya convivencia con el resto de los hospitalizados es imposible, se precisaba una instalación adecuada e independiente, adaptada a estos pacientes, cuyo estado mental requiere especiales cuidados y atenciones.

Los enfermos que hayan de ingresar en el Servicio, deberán haber sido estudiados, observados y explorados cuidadosamente por los especialistas que regentan los establecimientos psiquiátricos en que se hallan recluídos, para tener la certeza de que, dadas las características de la enfermedad, pueden beneficiarse con un tratamiento quirúrgico cuyas indicaciones son precisas solamente después de esta selección y con la anuencia de sus familiares, podrán ser admitidos en la clínica, de la que una vez intervenidos y cicatrizada su herida operatoria, serán devueltos a los Centros de procedencia, para que en ellos, el psiquiatra que los vió; observe los resultados obtenidos y dictamine sobre su estado mental, viendo la conveniencia o no de reintegrarlos a la vida familiar.

Como usted ve, estos tratamientos tienen indicaciones determinadas, es decir, que la psico-cirugía no debe practicarse más que en ciertas afecciones mentales, debidamente estudiadas por especialistas competentes.

DON RAFAEL VARA LOPEZ

CERCA DE TREINTA MIL INTERVENCIONES QUIRURGICAS

--¿Cuál ha sido la labor realizada hasta ahora en el Servicio de Cirugía del Hospital provincial...?

—Nuestra labor se ha desenvuelto siempre en el amplio campo de la Cirugía general, o sea en el tratamiento de todas las enfermedades o lesiones susceptibles de ser curadas o mejoradas por procedimientos operatorios. La amplitud del trabajo ha sido de tal extensión, que en nuestros ficheros catalogamos 632 diagnósticos diferentes, correspondientes a todos los órganos y sistemas.

Hay que tener en cuenta que nuestra actividad quirúrgica empieza en el año 1928, época en que la Cirugía en España se hallaba en muy distintas condiciones de las actuales y en que operaciones que hoy son de todo el mundo conocidas y practicadas por todos los cirujanos, gracias al auxilio de tan recientes descubrimientos como las sulfamidas y los antibióticos, que a veces encubren técnicas incorrectas, se practicaban entonces careciendo de muchos elementos, con un grave riesgo operatorio y con una mortalidad mayor; pero en aquellos tiempos, en nuestro Servicio, se efectuaban resecciones de estómago, colon y recto, intervenciones sobre vías biliares, transplantaciones de uréteres a recto, toracoplastias, osteosíntesis, intervenciones cerebrales, etc.

La diferencia de medios con que contábamos entonces y los que ahora tenemos lo demuestra el hecho de que en apendicitis gangrenosas y perforadas que tenían un elevado coeficiente de mortalidad, ahora está casi reducido a cero y en una estadística que publicamos hace dos años, con motivo de una ponencia que me encargó la Asociación de Gastroenterología Española, sobre resección gástrica por úlcera gastro-duodenal, pudo demostrarse que la curva de mortalidad había disminuído de tal manera que, a partir del año 1946 y en 186 intervenciones resecando el estómago y el duodeno con su úlcera no había ni una sola defunción.

El número de operaciones practicadas en el Hospital Provincial, según una estadística del año 1948, se aproxima a las 26.000.

Cabe también a nuestro Hospital la honra de ser el primer establecimiento de España en el que se hicieron estudios lectroencefalográficos (ya que durante varios años hemos tenido el único aparato que había en la Península) para la localización de diversos procesos cerebrales: epilepsias, abcesos, tumores, etcétera. Trabajos que adquirieron gran intensidad por el número de pacientes tratados con secuelas post-traumáticas de nuestra guerra.

LA CLINICA DEL HOSPITAL HA ATRAIDO A BURGOS A INSIGNES HOMBRES DE CIENCIA

--¿Personalidades de toda índole o eminencias médicas que han desfilado por el Hospital?

—Muchas personas de relieve han pasado por nuestra Clínica del Hospital Provincial, sobre todo cuando Burgos fué capital de España, pero de los que hubieron de hacerlo a causa de enfermedad para ser sometidos a tratamiento, nuestra discreción nos veda dar sus nombres y únicamente citaremos a los que por tener gran relieve científico internacional, nos han honrado con su estancia entre nosotros. De ellos recordamos al profesor Hoffmann, descubridor del espiroqueta de la sífilis, quien aún recuerda su visita de 1934, dedicándonos unas cariñosas páginas en un libro suyo publicado el pasado año. El profesor Schreuss, que tanto trabajó en el descubrimiento de de nuevos preparados sulfamídicos y que dedicó un artículo a su visita a la Clínica Quirúrgica Provincial en 1935, en la Medizinische Klinik. El profesor Devé, de Rouen, que con motivo de nuestras publicaciones sobre hidatidosis, hizo un viaje a Burgos para conocer diversos aspectos de esta afección, a cuyo estudio ha dedicado toda su vida. El profesor Bochler, que tuvo la satisfacción de encontrar, por primera vez en España, instalados en nuestro Servicio, todos sus aparatos para el tratamiento de las fracturas... Entre las más destacadas personalidades de la Medicina y de la Cirugía españolas, hemos recibido la visita del profesor Marañón, que inauguró el actual Pabellón de Cirugía, con cuyo motivo nos dió una admirable conferencia. El profesor Cardenal, el fallecido profesor Olivares, que honró nuestros quirófanos, el sabio español doctor Del Río-Hortega, el profesor Castro, etc.

RELEVANTES COLABORADORES

--¿Colaboradores y asistentes que han trabajado en la Clínica Quirúrgica?

—Muchos médicos jóvenes y algunos que ya no lo eran, nos han distinguido con su deseo de venir a trabajar en nuestra Clínica y en ella se han publicado numerosos trabajos clínicos y experimentales por ellos realizados a la vez que preparaban sus tesis doctorales, completando su formación quirúrgica unos y realizando trabajos sobre su especialidad otros; gran parte de los cuales ejercen sus actividades con reconocido prestigio en distintos puntos de España, ocupando cargos de señalado relieve. Entre ellos están el ilustre doctor don Salvador Bravo, director del Dispensario Antituberculoso de San Sebastián; el doctor don Vicente Pérez, director del Hospital Minero, de Mieres; el doctor don José Solís, eminente psiquiatra establecido en León; el doctor Campo Mardo Mingo, cirujano de La Coruña; el doctor Pérez, de Barcelona; el doctor Obrador Alcalde, del Servicio de Neurocirugía del Instituto de Investigaciones Médicas del Prof. Jiménez Díaz; el doctor Tinturé, cirujano de Gijón, el doctor Mazo Buzón, de León; el doctor Meana Negrete, director del Sanatorio Marítimo de Pedrosa; el doctor Porrua, profesor, adjunto de la Facultad de Medicina, de Madrid; los doctores Arcelus y Sastre, de Valladolid; el doctor Durán, Premio Nacional de Medicina, Francisco Franco, máxima y única distinción, que se concede cada año en España, y otros a los que siento no recordar en este instante. Y hemos dejado para el final a nuestro querido compañero el doctor don José Luis Inclán, porque a él no puede considerársele como a un colaborador o asistente al Servicio, sino como una de sus piedras angulares, que durante 22 años ha soportado conmigo todo el trabajo realizado, compartiendo nuestros esfuerzos y nuestros afanes.

ASPIRACIONES...

--¿La obra que ahora se inicia por la Diputación provincial, precisa de otras colaboraciones de entidades, corporaciones o instituciones científicas, oficiales o particulares amantes de la Ciencia, en su aspecto económico...?

—Aun cuando la Diputación provincial no esté sobrada de medios económicos, me consta que está dispuesta a sostenerla en su aspecto clínico y para ello hemos obtenido toda clase de facilidades por parte de su presidente, diputados y secretario, todos ellos entusiastas de cuanto redunde en beneficio de la provincia y a cuyas atenciones estamos altamente agradecidos.

Pero no basta con disponer de los elementos precisos para atender y sostener debidamente a los enfermos que acudan al Servicio, sino que sería de desear que, independientemente del trabajo clínico, pudiera crearse un Centro de investigación anejo, en el que con personal competente, seleccionado y deseoso de trabajar en el campo de la investigación, pudiera hacerse una labor científica fecunda, ampliando la que hasta ahora y exclusivamente con elementos de nuestra propiedad particular venimos realizando. Es indudable que ésto podría conseguirse con la ayuda económica de ciertas entidades y también es cierto que todo ello habría de redundar, a la larga, en beneficio de la Clínica de nuestro Hospital y de Burgos.

Burla burlando...

¿Sabe Vd.?

Por qué se ponen encarnados, cuando se cuecen, las langostas, cangrejos y otros animales de este género. La explicación no tiene nada de difícil. El fenómeno se verifica porque la materia colorante del caparazón contiene hierro, y sabido es que el hierro oxidado se pone casi rojo. Así, pues, al hervir estos animales, el hierro que contiene la citada materia colorante se oxida en pocos momentos.

CRUCIGRAMA

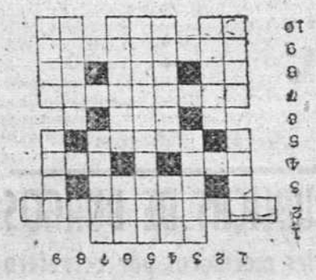

HORIZONTALES

1 Orgulloso. 2 Catalogado. 3 Volátil. 4 Donad.—Nombre extranjero. 5 Precedido de una letra, farmacia. 6 Dios árabe. 7 Usado. 8 Nota.—Terminación taquigráfica.—Vez de mando. 9 Arsenal. 10 Pronombre.—En "lado".—Contracción.

VERTICALES

1 Arista.—Monte. 2 Precedido de una letra, canto litúrgico. 3 Utilizado. 4 Conclusión.—Cortará. 5 Buen trato. 6 Seguido de una letra, cobijo—Golpe dado con un utensilio de cocina. 7 Antiguo jugador del Atlético de Bilbao. 8 Ciudad turca. 9 Entrega.—Hablado.

Curiosidades de los mosquitos

En los países tropicales, donde puede decirse que no hay invierno, se ven mosquitos en todas las épocas del año, pero en nuestras latitudes no ocurre lo mismo.

¿A dónde van tan molestos insectos durante el invierno? En las regiones árticas se presentan en la cortísima estación del verano, un verano semejante a un crudo invierno español.

Parece que muchos de ellos se refugian en lugares abrigados. Otros invernan, si bien existen algunas especies que no lo hacen.

En cuanto a su alimentación los mosquitos son más vegetarianos de lo que se cree, aun cuando hay especies que no pueden reproducirse sino después de haber comido materias animales. Es decir, sangre. Pero la mayoría de las especies europeas y americanas y algunas de las regiones árticas pueden vivir perfectamente sin chupar sangre, y si se deciden a picar, sólo lo hacen las hembras. En verdad la sangre humana no les es indispensable, pues en muchas ocasiones les presta iguales servicios la de los animales.

Hay mosquitos que pican a los invertebrados, a los gusanos, a las mariposas, a las aves y a los mamíferos; pero, como antes hemos indicado, sólo hacen ésto las hembras; los machos son estrictamente vegetarianos.

El ave

Que bate todos los "records" de permanencia en el aire, es el albatros. Se cita el caso de uno que siguió a un buque durante dos meses, sin posarse nunca.

Los rasgos físicos y las enfermedades

Nos llega la noticia de que un paciente investigador ha hecho unos curiosos estudios de los que ha deducido que existe una curiosa relación entre los rasgos físicos del inviduo y las enfermedades.

Según este investigador, las personas que padecen de reumatismo y de enfermedades del corazón, son por lo general de estatura superior a la media, mientras las que padecen de tuberculosis, enfermedades nerviosas o de cáncer, son más bajas de lo corriente.

Las personas de pelo rojizo tienen predisposición a sufrir trastornos de naturaleza reumática y enfermedades del corazón, mientras que entre los morenos predominan los atacados de consunción, trastornos nerviosos y cáncer.

Las demás enfermedades parece que no tienen predilección por nadie.

El país

Donde hay más mariposas es en Uganda. Algunas veces, se ven campos enteramente cubiertos de capas blancas o amarillas formadas por estos lepidópteros.

JEROGLIFICO

¿Qué hiciste anoche?

Solución al jeroglífico anterior

La faena es larga

CADA DIA UNA COSA CURIOSA

Amor a prueba de tiros

Fort Lee, Nueva Jersey (EE. UU.).—Hace cuatro años que Kenneth Lyons, de 46 años, en una violenta disputa con su novia, Dorothy Calfereta, de 41, sacó un revólver y le disparó seis tiros. El tribunal le condenó a cuatro años de cárcel.

Kenneth fué puesto ayer en libertad y... mañana contraerá matrimonio con la señorita Calfereta.

Efe.

LABRADORES

Cuerda lino preparación especial atadoras, vendo, garantizando resultado. Compro trozos de siega. Cordelería Iglesias. Apartado de Correos, 815 — BILBAO

DE LA NOCHE A LA MAÑANA

LOS IMPONDERABLES

Por EDUARDO GUERRA

Lo que llamamos "vida", es una serie complicada de personas y cosas ligadas entre sí notoriamente unas veces y otras de forma imperceptible. Esta serie inacabada de eslabones concatenados son difíciles de sintetizar rápidamente y casi imposible de ser ojeados conjuntamente, en un vistazo general desde un ángulo capaz de hacernos ver las cosas con una perspectiva real, concreta, geométrica y clara. Pero todas las miradas con que pretendemos analizar la vida --llámese historia, sociología o literatura-- sufren de una aberración óptica, de daltonismo, astigmatismo o presbicia; cuando no de una mal disimulada miopía.

De este serie de trastornos que nos presentan confusas las imágenes "reales y derechas", tienen la culpa única y exclusivamente los imponderables. Los imponderables son unos seres bajitos que parecen no meterse en nada. Pero, sí, sí...

Pongamos la vida fuera de su alcance y definámosla a la ligera con ayuda de la Gramática, en alguno de sus múltiples y dispares personajes:

El hombre: un atributo o un sujeto.

La mujer: un complemento circunstancial.

La esposa: un complemento directo.

El hijo: conjunción copulativa.

La suegra: una interjección.

La fama: una admiración.

La riqueza, la suerte, la felicidad: excepciones.

Dios: una oración.

Una enfermedad, una condena en presidio, el servicio militar: paréntesis.

La lotería, el embarazo: interrogaciones.

El matrimonio: punto y seguido.

La viudedad, punto y aparte.

La muerte: punto final.

La eternidad: Puntos suspensivos...

Así, en forma multidimensional y abstracta, contemplamos la vida lo mismo que en la pintura de un cuadro surrealista. La vida dislocada de sí misma, estática y aséptica.

Pero mezclemos todos estos elementos vitales en ese gran matraz de laboratorio que es el Planeta y mojemos en la mezcla un frívolo papel de tornasol. El reactivo químico denotará la presencia de un compuesto ácido que cambia de color y se revuelve continuamente, como si sus moléculas estuvieran cargadas de un magnetismo dinámico que las impidiera parar quietas. La mezcla unas veces se agelatina, se adensa y goza de un estado de calma. Muy raro, casi siempre hierve en algunas partes, se precipita en otras, o manda contra las paredes de vidrio del recipiente, vapores, humos o chispas.

La vida vibra, burbujea y se estremece. Su espíritu está sujeto a la acción de los imponderables. De esos monos que crecen sobre las circunstancias segregando sobre ellas un liquidito capaz de vitrificarlas, corroerlas o modificar sus contextura hasta hacerlas distintas.

La influencia que los imponderables ejercen sobre los actos, las evoluciones, las ideas y las hecatombes que van tormando "la vida", solo puede compararse a la importancia que las hormonas tiene en la conformación física y mental del individuo. Un tirojdes un poco más grande, un páncreas pequeñito, y ya se sabe, un organismo patas arriba.

Los imponderables son las secreciones internas del Destino que se vierten continuamente en ese caudal sanguíneo que es la Humanidad sobre la Tierra. Hay que admirarlos y tenerles miedo. Ellos, por sí solos, son capaces de modificar un porvenir, de transformar la solución de un problema, de cambiar la faz de una revolución o de crear un estado de cosas favorable o contrario a como se tenía por seguro. Son los enemigos más temibles de los hombres de estado, de los diplomáticos, de los médicos, de los financieros, de los aviadores; de todos aquellos que tienen que definir un problema o tomar una determinación por un juicio rápido, una auscultación o una toma de pulso.

De ellos, de sus ventajas y sus inconvenientes, de la suerte y desgracia que traen consigo, no se puede prescindir. Ni olvidarles, ni maldecirles. Aparecen y desaparecen como espectros y son filtrables y poderosos, como esos temibles y asoladores virus ultramicroscópicos.

No se pueden ni comparar con los "complejos". No cabe tampoco ninguna duda sobre la transcendencia de esos "bichitos" con nido en el cerebro de cada cual, que fueron descubiertos por Sigmund Freud. Son lo mismo de impalpables. Pero... ¡todavía hay clases!

¿Están limpios sus muebles?

¿Le gustaría tener siempre sus muebles limpios y brillantes como espejos? Lo conseguirá usted fácilmente limpiándolos con GLASOL. Es un producto moderno, que hace desaparecer de los muebles toda clase de manchas y rozaduras y produce instantáneamente un hermoso brillo seco y duradero. Pruébelo usted. El GLASOL se aplica en un momento y verá cómo sus muebles recuperan como por arte de magia su aspecto de nuevos.

Concurso de cuentos 1950

Organizado por el Grupo Literario RVMBOS, constituído por un grupo de universitarios, con el propósito de estimular la inquietud literaria y creacional de la juventud española, se convoca un concurso de cuentos en el que se concederá un primer premio de 1.000 pesetas y un segundo de 200, de acuerdo con las bases siguientes:

1.ª Podrán participar en él todos aquellos que no se consideren profesionales de la actividad literaria.

2.ª La extensión de los originales no será superior a las veinte cuartillas mecanografiadas a dos espacios y por una sola cara.

3.ª Una selección rigurosa señalará los originales más destacados, que serán publicados, y sobre éstos, un jurado compuesto de personalidades de la literatura y del periodismo designará quiénes sean los autores merecedores de los premios que se conceden, que en ningún caso podrán considerarse desiertos.

4.ª Los originales se reciben en RVMBOS, Menorca, 4, Madrid, hasta el 30 de Mayo de 1950, debiendo cada concursante acompañar su trabajo de una nota en la que conste su nombre y dirección.

¡Madre! Piensa que cada niño que muere, puede ser un santo, un héroe, un sabio que pierde la Patria o sencillamente un español, que como nos dijo José Antonio, "es una de las pocas cosas serias que se puede ser en el Mundo".

AGUA ABUNDANTE

Con grupos de riego ASIMER

Instalaciones completas con motores de gasolina y eléctricos

Tubería y accesorios

Entrega inmediata

Garantía absoluta

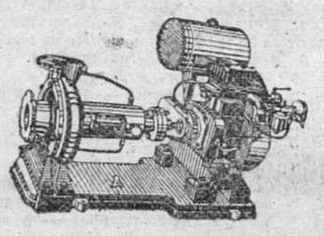

Escriba solicitando presupuestos y detalles

ASIMER, S. A. - Almda. Urquijo, 24.- BILBAO