Diario de Burgos

Año LX -- Núm. 18.309 -- Miércoles 1.º de Febrero de 1950 -- Apartado 46 -- Teléfono 2015 -- 50 céntimos

BEATIFICACION DEL PADRE VICENZO PALLOTI, APOSTOL DE LA CARIDAD

Roma. -- S. S. el Papa Pio XII en la solemne función religiosa celebrada en la Basilica de San Pedro, y en la que confirmó las virtudes del P. Vicenzo Palloti, fundador de la Pia Sociedad del Apostolado Católico, con motivo de su beatificación, en el centenario de su muerte. La beatificación de este apostol de la caridad la inició el Papa León XIII (Foto CIFRA)

CANADA SE ESFORZARA POR AUMENTAR EL INTERCAMBIO DE MERCANCIAS CON ESPAÑA

Reanudación de cambios comerciales entre las zonas francesa y española de Marruecos

Ottawa.— Edward H-Macquire, primer comisario de Comercio del Canadá en Madrid, cuya salida para España se anuncia para el 7 de Febrero, ha manifestado a un corresponsal de la United Press, que un acuerdo bilateral hispano-canadiense aumentará considerablemente el comercio entre los dos paises. Recordó que el Canadá siempre ha salido perdiendo en su comercio con España desde el año 1935. En los diez primeros meses de 1949, exportó a España por valor de 313.804 dólares y efectuó compras en España por valor de 1.864.765 dólares. En su opinión, un acuerdo a base de intercambio haria posible que España aumentará sus compras en el Canadá y resolveria el problema más grave, el de la escasez de dólares, que ha limitado las compras de España en Canadá. Por ejemplo, España no puede comprar automóviles en Canadá, porque se exige el pago en dólares. Esto podria resolverse con el sistema de intercambio.

El comisario dijo también que la oficina que se va a instalar en Madrid está destinada precisamente a establecer este intercambio y a aumentar el tráfico entre los dos paises y que esperaba que para fines del año en curso se veria cómo el movimiento comercial entre ambos paises tendria el consiguiente aumento.

Después de insistir en el problema de escasez de dólares con que tropieza España, Macquire dijo que España podria aumentar sus compras en el Canadá, especialmente alimentos, material móvil ferroviario, maquinaria y equipo industrial, ya que los precios canadienses pueden competir muy bien con los precios de otros paises. Agregó que se realizarán esfuerzos para aumentar el volumen de exportaciones a España. Los principales artículos que se envian actualmente son aluminio en barras y lingotes, barras de hierro y acero, productos químicos, tintes, cajas, papel, cartón, resinas y bacalao de Terranova.

Añadió que el Gobierno canadiense estima que España puede aumentar el envio de sus productos al Canadá, ya que desea que aumente la variedad y volumen de los productos españoles, dentro de proporciones relativas. Los principales productos que el Canadá importa de España son aceitunas, corcho, vinos y almendras.

Respecto al trigo, Macquire dijo que el actual pedido de quinientas mil toneladas para España se debe a la prolongada sequia que ha padecido España y que, en forma de verdadera plaga, ha asolado a la agricultura española.

La Agencia United Press pone de relieve que estas declaraciones indican un cambio fundamental en la politica comercial canadiense, que no se ha mostrado propicia a los tratos bilaterales de intercambio.—Efe.

SE REANUDARA EL CAMBIO COMERCIAL ENTRE LOS MARRUECOS ESPAÑOL Y FRANCES

Rabat.— Conforme al acuerdo comercial hispano francés de fecha 14 de Junio de 1949, ha sido autorizada la reanudación de cambios comerciales entre las zonas francesa y española de Marruecos.

La zona francesa importará hasta el 30 de Junio de 1950, pescado fresco, con destino al Marruecos francés oriental, por valor de 30 millones de francos franceses y arroz de la región de Larache por 20 millones de francos.

COMENTARIO DE UN DIARIO CHILENO

Santiago de Chile.—El diario "El Mercurio", en un comentario a la iniciativa de tres senadores de distintas tendencias politicas en favor de la regularización de relaciones diplomáticas con España, dice que, sea cual fuere el desenlace final, hay que recordar que tres senadores "han protagonizado el episodio más revelador a que haya podido dar origen la errónea linea de conducta de Chile en 1946, que no se ha sabido rectificar todavia, a pesar de las mil oportunidades que para ello ha habido y sigue habiendo". "La parte vigorosa, consciente e independiente de la opinión pública —termina— está con España en estas horas de prueba y comparte sus inquietudes, sus dolores y sus esperanzas".—Efe.

FUNCION DE GALA DE COROS Y DANZAS EN HONOR DEL PRESIDENTE DE LA REPUBLICA COLOMBIANA

Bogotá. -- En la función de gala de Coros y Danzas, que tuvo lugar en el Teatro Colón en honor del Presidente de la República, se ven, de izquierda a derecha: Mercedes Sanz, jefe de la expedición; el ministro de España, don José María Alfaro, la señora de Alfaro y el escritor Rafael García Serrano (Foto CIFRA)

UN CANTANTE DE CABARET SERA EMBAJADOR DE ESTADOS UNIDOS EN IRLANDA

Tres hombres a quienes se ha extirpado las cuerdas vocales hacen una exhibición en Montreal hablando con el estómago

Desmoines.—Los dirigentes de la "Asociación de la crianza de cerdos", anuncian que cuatrocientos cincuenta cerdos de Iowa, viajarán en avión hasta Colombia para ser utilizados en experimentos de crianza.

MUERE UN POTENTADO EGIPCIO

El Cairo.—La Prensa publica informaciones sobre la muerte del jeque Sir Ahmad Al Kabir, que gobernaba un principado, de unas dos mil millas cuadradas de extensión, en Kuwait y que, según dichas informaciones, tenía un fabuloso ingreso, que se calcula en 12 millones de dólares de los campos petrolíferos explotados por compañías británicas y americanas. Era un gobernante progresivo, y había construido hace poco tiempo un hospital, con 150 camas, y había iniciado la educación de las masas. Hace dos semanas sufrió un ataque al corazón.—Efe.

TECNICOS, EN RIDICULO

Estocolmo.—Un pintoresco suceso se ha registrado anoche en un ascensor. Siete técnicos que iban a dar una conferencia sobre ascensores, se quedaron encerrados en el ascensor del edificio durante más de una hora, hasta que llego otro técnico. La causa de la parada fué que habian entrado siete personas en un ascensor con capacidad sólo para seis.—Efe.

UN "CANTANTE", EMBAJADOR

Washington.— El cantante de "cabaret" Phil Regan, cuyo nombre se da como candidato casi seguro para representante diplomático de los Estados Unidos en Irlanda, tendrá, de ser nombrado, categoría de embajador. En efecto, los Gobiernos de Washington y Dublin, han acordado elevar a Embajadas sus representaciones respectivas.—Anco.

HABLAN CON EL ESTOMAGO

Montreal (Canadá).— En un teatro de esta ciudad, se ha celebrado una exhibición de tres hombres a los que se extirparon hace meses las cuerdas vocales en una operación quirúrgica. Los tres hombres hablaron perfectamente ante un gran auditorio, utilizando sus estómagos. Después de la operación fueron sometidos a un curso especial de entrenamiento, en el que se les enseñó a inhalar aire en el estómago y a expulsarlo de la forma necesaria para articular claramente.

¡DOS FENIQUES MAS, POR MALHUMORADO!

Londres.— Unos laboratorios técnicos de esta ciudad, llevan a efecto pruebas de unos contadores de taxis, preparados en forma tal, que aquellos clientes que al descender del coche den un fuerte portazo antes de abonar su importe, tendrán que pagar un suplemento de dos peniques, que registrará el contador como sanción a su mal humor o brusquedad.—Efe.

TRUMAN AUTORIZA LA FABRICACION DE LA SUPERBOMBA

Seguirán las investigaciones yankis sobre armas secretas hasta lograr el control atómico internacional

Washington.—A puerta cerrada, se han reunido por primera vez los representantes de los Estados Unidos, Gran Bretaña y Bélgica, iniciando una serie de entrevistas sobre el mineral de uranio del Congo belga, del cual se abastecen todas las centrales atómicas norteamericanas.

Un portavoz del Departamento de Estado ha manifestado que se celebrarán otras entrevistas, que es posible cubran la semana próxima.

Extraoficialmente se sabe que los Estados Unidos tratan de que los yacimientos sean mejor guardados, especialmente los de la mina de Shinkolobwe, de la cual se obtiene la mayor parte del mineral que se emplea en los Estados Unidos.—Efe

PLANES SOBRE LA SUPERBOMBA

Washington.—Los planes para la fabricación de la superbomba de hidrógeno están tan adelantados que los dirigentes del Congreso han inspeccionado los laboratorios atómicos para ver si el proyecto es factible.—Efe

TRUMAN AUTORIZA LA FABRICACION DE LA BOMBA DE HIDROGENO

Washington. -- El presidente Truman ha ordenado el desarrollo de los planes para la fabricación de la bomba de hidrógeno según anuncia la agencia United Press.--Efe.

LA DECLARACION PRESIDENCIAL

Washington. — La declaración del presidente Truman en el sentido de ordenar el desarrollo de los planes para la fabricación de la bomba de hidrógeno dice, textualmente, lo siguiente:

"Es parte de mi responsabilidad como comandante en jefe de las fuerzas armadas, adoptar medidas para que nuestro país pueda defenderse contra cualquier posible agresor. De acuerdo con ello, he dado órdenes a la comisión nacional de la Energía Atómica para que continúe sus trabajos sobre todas clases de armas atómicas, incluso la llamada de hidrógeno o superbomba.

"Como todos los demás trabajos en el campo de las armas atómicas, este proyecto se realizará sobre la base y de acuerdo con los objetivos de nuestro plan para la paz y la seguridad. Esto continuaremos haciéndolo hasta que se logre un plan satisfactorio para el control internacional de la energía atómica. También continuaremos estudiando todos aquellos factores que afecten a nuestro programa para la paz y la seguridad de este país".—Efe.

LA POTENCIA DE LA SUPER-BOMBA

Washington.—Hasta el momento no se ha hecho ninguna declaración oficial acerca de la potencia de la bomba de hidrógeno y los cálculos hechos por los hombres de ciencia varían mucho en cuanto a sus resultados. Algunos opinan que su potencia será solamente dos veces superior a la de uranio, mientras otros llegan a afirmar que será mil veces más potente. Un portavoz de la comisión hizo observar que el hecho de que la bomba de hidrógeno sea tantas o cuántas veces más potente no implica que su poder destructor aumente paralelamente, pues al duplicarse la potencia, la zona de alcance de efectos destructores aumentaria en una cuarta parte. Se recuerda que las bombas de Nagasaki e Hiroshima tuvieron un alcance de cinco a diez kilómetros cuadrados y causaron la muerte a más de cien mil personas. Su potencia, según cálculos oficiales, equivale a veinte mil toneladas de trinitrotolueno (tnt.). Se sabe, por otra parte, que posteriormente se ha elevado entre seis y diez veces la potencia de las bombas de uranio y plutonio.

CRECE LA AGITACION EN ITALIA CONTRA EL GOBIERNO Y LA AYUDA MILITAR YANKI

BIDAULT GANO LAS CINCO VOTACIONES PEDIDAS Y QUEDO APROBADO EL PRESUPUESTO FRANCES

París.— El jefe del Gobierno, Bidault, ha ganado la primera votación de confianza de las cinco que presentó en la Asamblea relativas al presupuesto. También ha ganado la segunda y la tercera, pero en la cuarta sólo ha alcanzado un empate, que no se sabe si será considerado como victoria o derrota para el Gobierno.

En la primera, el Gobierno ganó por 299 votos contra 193.

La segunda fué ganada por el mismo margen que la anterior.

La tercera, por 294 contra 291.

En la cuarta hubo empate a 293 votos.

Las cinco mociones presentadas por el Gobierno, son:

1.º Aumento del uno por ciento en el impuesto de la producción.

2.º Impuesto sobre beneficios de Corporaciones no distribuidos.

3.º Impuestos sobre los camiones de transporte y mercados.

4.º Gastos civiles por valor de 1'05 millones de francos.

5.º Presupuesto en general.—Efe.

SE EXTIENDE LA AGITACION SOCIAL EN ITALIA

Roma. — Se va extendiendo por todo el país la campaña de huelgas para protestar contra el nuevo Gobierno italiano y contra la ayuda militar norteamericana a Italia.

En centenares de instalaciones industriales se producen paros breves mientras que oradores improvisados arengan a sus compañeros a "no comprometerse a fabricar material de guerra".

En Piacenza se ha anunciado la huelga general para esta tarde y durará hasta mañana por la mañana. Los obreros portuarios de Liorna, Génova, La Spiezia y Ancona también se han manifestado en contra del despacho de cualquier material de guerra que llegue de los Estados Unidos.

El Gobierno italiano, por su parte, no ha anunciado ninguna medida que garantice la descarga del material que Italia espera recibir.—Efe.

¡BIDAULT, GANA!

París.— Se anuncia oficialmente que el jefe del Gobierno francés, Georges Bidault, ha ganado la quinta votación de confianza presentada en la Asamblea con motivo del presupuesto para 1950.

El resultado oficial de la votación ha sido de 301 votos contra 284.—Efe.

NO SE HA PRESENTADO NINGUN PLIEGO A LA SUBASTA PARA ARRIENDO DE LA PLAZA DE TOROS

Ayer, a las doce del mediodía, finalizó el plazo concedido por el Ayuntamiento para presentar los pliegos correspondientes al concurso subasta para arriendo de la plaza de toros de Burgos, en el presente año.

En el Negociado de Subastas, a la hora de cerrarse el plazo, no había sido presentada ninguna solicitud, por lo que el concurso ha quedado desierto. Esto obligará a anunciar y celebrar una nueva subasta, y es posible que se modifiquen algunas de las condiciones que regían para el primero.

SON TODOS FALSOS...

Un fabricante de violines habla sobre la aparición de "stradivarius"

Córdoba.--El periódico "Córdoba" publica hoy una entrevista con el fabricante de violines de esta capital, Miguel Rodríguez, que lleva cincuenta años dedicado a esta profesión. Interrogado sobre la frecuencia con que aparecen ahora violines "stradivarius" ha manifestado que tiene en su poder doce de esta marca, todos los cuales tienen las mismas características y la indicación del año 1734, fabricado en Cremona, y que todos son falsos.

Añade que este tipo "stradivarius" fué fabricado en Alemania hace ya mucho tiempo, y dice que puede proporcionar violines de esa clase a unas 300 personas.

En su larga vida profesional nunca ha visto ninguno auténtico.--Cifra

NUEVAS RESTRICCIONES AL TRAFICO EN BERLIN

Se teme que los rusos impongan otra vez el bloqueo total

Va a ser destruída la "Línea Sigfrido"

Berlín.—La policía oriental alemana ha reanudado el "tráfico lento" en el puesto fronterizo de Helmstedt, según informan los conductores de camiones que llegaron esta mañana a Berlín. Durante toda la noche el servicio fué normal, pero hacia las siete de la mañana, la policía oriental comenzó a inspeccionar la documentación y cargamento de los camiones, produciendo nuevos atascos en el tráfico, que ayer había vuelto a la normalidad espues de diez días de continuas interrupciones.—Efe

VA A DESAPARECER LA "LINEA SIGFRIDO"

Berlín.—La famosa "Línea Sigfrido", constrida por los alemanes frente a la "Línea Maginot", va a desaparecer, según anuncia el diario "Die Welt". Añade que el Gobierno de Bonn ha tomado esta decisión en su último Consejo.—Efe

TEMORES DE UN BLOQUEO TOTAL

Berlín. — Los rusos han renovado su "semibloqueo" después de un descanso de 24 horas y los funcionarios de los ferrocarriles occidentales advierten que tal vez sea necesario cortar las líneas férreas que unen Berlín con el Oeste porque han sido cometidos en ellas actos de sabotaje.

Los funcionarios de los ferrocarriles alemanes dicen que "las reparaciones podrán necesitar algún tiempo". Esta es la misma excusa que los rusos dieron cuando cortaron el tráfico rodado férreo y fluvial hacia Berlín hace año y medio.

Los funcionarios aliados temen que los alemanes de la zona oriental quieran aplazar no solamente los trenes alemanes, sino también los franceses, británicos y militares, bajo el pretexto de que se han causado daños a todos los vagones que entren en Berlín procedentes de la Alemania occidental.

Por su parte, el vicepresidente de los ferrocarriles de la Alemania oriental, Max Kallner, ha manifestado que "los saboteadores actúan con la aprobación de la policía; cortan cables, roban material de señales y ocultan los fusibles en la línea entre la estación Wannsee, en el sector americano y la de Spandau, en el sector británico". Una repetición de tales incidentes —agregó— pondría en peligro los suministros de toda la población de Berlín.

Y AMENAZAS DE CONTRABLOQUEO

Berlín. — Ante la repentina reanudación del "pequeño bloqueo" soviético, los funcionarios alemanes occidentales amenazan con un contrabloqueo de la zona rusa, si los rojos continúan obstruyendo el tráfico alemán.

Un portavoz británico ha anunciado que los rusos señalaron que tratan de interferir los envíos "ilegales" de mobiliario hacia Alemania occidental y alegan que tales envíos son "ilegales" si no van acompañados por el propietario de los mismos.—Efe.

ACTUALIDAD GRAFICA BURGALESA

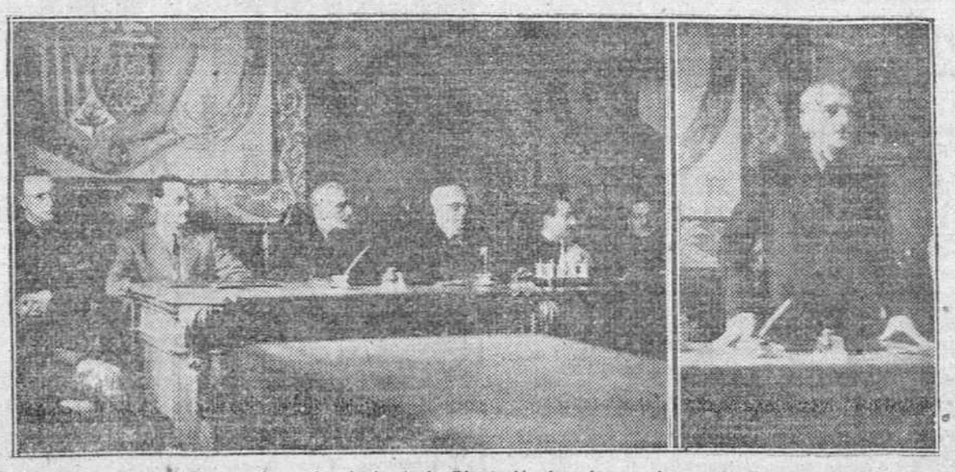

Ayer, a mediodía, se celebró en el palacio de la Diputación la solemne clausura de la reunión de delegados locales del Frente de Juventudes de esta provincia e instructores nacionales, acto del cual damos cuenta en otro lugar de este número. -- En nuestros grabados, la presidencia de la sesión y el delegado nacional del Frente de Juventudes durante su discurso. -- (Fotos FEDE).

EL AYUNTAMIENTO DE BARCELONA QUIERE CONVERTIR EL PARQUE DE LA CIUDADELA EN MERCADO DE VERDURAS

Petición de la Real Academia de Bellas Artes para que sea declarado «jardín artístico-histórico»

Barajas.— Ha salido por vía aérea para Roma, el embajador de España en el Vaticano, señor Ruiz Jiménez, acompañado del secretario de Prensa afecto a dicha Embajada, don Esteban Fernández Ruiz. En el aeropuerto fueron despedidos por sus parientes y amigos.

En el mismo avión viaja el actor cinematográfico español Julio Peña, que procede de Nueva York y va a Roma, para intervenir en dos películas.

LAS NUEVAS BASES DE TRABAJO PARA LA BANCA PRIVADA

Madrid.— Esta mañana, en la Dirección General del Trabajo, han dado comienzo las entrevistas entre representantes de empresas y empleados, con el fin de llegar a la conclusión de unas nuevas bases de trabajo en la Banca privada.

Se dice que, seguramente, las nuevas bases tendrán efecto retroactivo a partir de primero de Enero.—Cifra.

PARA EVITAR LA DESAPARICION DEL PARQUE DE LA CIUDADELA DE BARCELONA

Madrid.—En la sesión celebrada por la Real Academia de Bellas Artes de San Fernando se dió cuenta de una razonada y documentada comunicación del presidente de los "Amigos de los jardines" solicitando el apoyo de la Real Corporación para la defensa e intangibilidad del parque de la Ciudadela, de Barcelona y al que, según parece, se proyecta por el Ayuntamiento de aquella capital trasladar dentro de su perímetro al mercado de hortalizas y verduras del Borne. La Academia ha acordado por absoluta, plena y entusiasta unanimidad adherirse a los legítimos deseos de "Amigos de los jardines" y de la casi totalidad de las entidades artísticas, culturales, de la Prensa y de la opinión pública de la gran ciudad española.

A este fin la Academia acordó proceder inmediatamente a solicitar del Ministerio de Educación Nacional la incoación de expediente para que el parque de la Ciudadela—que fué entregado al Ayuntamiento en el año 1868 por el presidente del Gobierno, general Prim, con la condición inexcusable de que revertiera a la propiedad del Estado español en caso de que se intentara modificar y alterar su condición de parque público—sea incluido en el tesoro artístico nacional con la calificación de "jardín artístico e histórico, de interés nacional". Decidió, asimismo, dirigirse al Ayuntamiento de Barcelona, lamentando el precipitado acuerdo y rogando desista de él, dada la extraordinaria importancia que supone para Barcelona y para España, la intangibilidad del parque de la Ciudadela, orgullo legítimo de los barceloneses y uno de los pocos espacios libres de la gran Ciudad Condal.—Cifra.

UNA OBRA DE PEMAN SOBRE MONSEÑOR MINDSZENTY

Se titula «El Gran Cardenal» y será representada en toda España por tres Compañías

Madrid.— Don José María Pemán ha terminado una obra titulada "El Gran Cardenal", en la que se recoge la vida del Cardenal húngaro monseñor Mondszenty, procesado y encarcelado por los rusos. Para la representación de esta obra en toda España, se formarán tres compañías, de las que ha sido encargado Fernando Collado. La obra, por su dramatismo y fuerza escénica y su interés poético, es una de las mejores que han salido de la pluma del insigne autor.—Cifra.

PLUS DE CARESTIA A LOS PRODUCTORES DE LA INDUSTRIA TEXTIL

Representará un veinte por ciento de los salarios-base

Madrid.—El Ministerio de Trabajo en la Orden que hoy publica el "Boletín Oficial del Estado" sobre modificación de las reglamentaciones laborales de diversos sectores de la industria textil dice en su parte dispositiva que se establece sobre los salarios base un plus de carestía de vida equivalente al veinte por ciento de los salarios base.

También abonarán las empresas sobre el salario base a que se refiere el párrafo anterior un cuatro por ciento más, con objeto de que los trabajadores contribuyan con el tres por ciento de sus salarios.

Lo dispuesto en los párrafos anteriores afecta a las reglamentaciones y normas laborales siguientes: lanera, sobre los salarios vigentes en virtud de orden de veintiseis de Marzo de 1947, algodonera, sobre los salarios vigentes en virtud de la misma orden; mantas y muletones de algodón, sobre los salarios vigentes en virtud de orden de 8 de Abril de 1947; sedera, sobre los salarios vigentes en virtud de orden de 31 de Enero de 1946; cinteria, trencilleria y pasamaneria, sobre los salarios vigentes en virtud de orden de 2 de Marzo de 1946; fibras artificiales, sobre los salarios vigentes en virtud de orden de 30 de Marzo de 1946; aprovechamiento de trapos y desperdicios, sobre los salarios vigentes en virtud de orden de ocho de Abril de 1947; géneros de punto, sobre los salarios vigentes en virtud de órdenes de 19 de Junio y 4 de Octubre de 1947; mantas de lana y mantas y muletones de mezcla, sobre los salarios vigentes en virtud de orden de 26 de Marzo de 1947; fibras diversas, sobre los salarios vigentes en virtud de orden de 11 de Abril de 1947; hilos comerciales y redes para pescar, sobre los salarios vigentes en virtud de orden de 8 de Abril de 1947.

El plus de carestía de vida establecido y referido anteriormente incrementará los salarios existentes al tiempo de la publicación de esta orden, no pudiendo ser absorbido ni compensado total o parcialmente.—Cifra.

AYER

Cara a la cotidiana tarea, después de la fiesta anual nuestra, aquí nos tienen frente a un día en blanco. Es decir, sin material noticiable. Podríamos referirnos al acto que tuvo lugar en la Diputación; a esa clausura de un cursillo que marcará el principio de una grandiosa tárea dirigida para dignificar y estimular a los pueblos en su formación.

Pero el significado y trascendencia de ese hecho quedó tan certeramente ponderado, tan justamente señalado por las más calificadas voces locales e incluso nacionales, que nada nos queda por agregar.

Podemos seguir glosando motivos de nuestra fiesta. Remontarnos al pasado domingo y traer aquí --donde cuaja a la perfección-- algún motivo del discurso del teniente general Yagüe. For ejemplo, lo que se refiere a la satisfacción y preocupación que encarna el proceso evolutivo que Burgos está experimentando y al que todos nosotros estamos asistiendo.

¿Pero cómo asistimos? ¿Como meros espectadores, dejando que la progresión se realice por sí sola? Evidentemente estamos ante un indudable peligro. Es el mismo que se ofrece en los adolescentes, cuando su desarrollo atraviesa fases de radical transición y exige cuidados sin limites.

Este es el caso --y valga el símil-- de Burgos. Atravesamos una época verdaderamente crucial. La vida, que anteriormente parecía remansada en las piedras milenarias de la ciudad, se ha agitado en los tiempos últimos. Bulle y y se escapa por los más diversos vértices y ángulos. Hay que ordenarla, a la vez que la damos salida en adecuado cauce. De otro modo caeremos en el peligro que bordeamos: la estrangulación.--B. I.

ACTUALIDAD BURGALESA

Delegación provincial de Abastecimientos

ESTABLECIMIENTOS QUE SUMINISTRARAN A TRANSEUNTES DURANTE EL MES DE FEBRERO

Los establecimientos que suministrarán a los transeúntes de esta capital, durante el mes de Febrero, serán los siguientes:

ULTRAMARINOS: Ignacio Palacios, S. A., calle Miranda.

PANADERIA: Gerardo López, General Mola, 17.

Jefatura provincial del Movimiento

VISITAS

Don Gregorio Rojo y don Francisco Barredo de la Hoz, alcalde y secretario respectivamente del Ayuntamiento del Ayuntamiento del Valle de Manzanedo, don Antonio Huertas, comisario jefe de Policía de esta ciudad; camarada Isaac Pascual de la Puente, jefe provincial del Sindicato del Metal y Comisión de Metalúrgicos; don Daniel Revuelta, alcalde del Ayuntamiento de Villadiego, don Germán Caño, alcalde del Ayuntamiento de Valluércanes; Reverendísimo Padre Prior del Yenmo Canmaldunense de Nuestra Señora de Herrera; camaradas José Luis Diez y Juan José Martín, jefe local, alcalde y concejal de Villasandino; don Gonzalo Mercado Guzmán, perito agrícola de esta ciudad; don Jesús Simancas Rozas y don Cipriano Ibeas Merino, concejales del Ayuntamiento de Pampliega; camarada Julián Monedero, jefe local del Movimiento de Sotresgudo; camarada Gerardo Hebrero Velasco, secretario contador de la Hermandad de labradores de Tórtoles de Esgueva, y don Mariano García Sánchez, alcalde del Ayuntamiento de Tolbaños de Abajo.

TINTORERIA

Anacleto González

PROXIMA APERTURA

La Fiesta de las Candelas

Mañana, con motivo de la fiesta de la Purificación de la Santísima Virgen se celebrarán en la Santa Iglesia Catedral los tradicionales cultos de la bendición de Candelas.

A las diez, dará comienzo el coro y después de recibir al Excmo. Prelado y cantada Tercia, se iniciará la bendición de Candelas en la que actuará el Excmo. Sr. Arzobispo de medio pontifical.

Terminada la bendición se hará la distribución de las Candelas recibiéndolas del Prelado el Excmo. Cabildo Metropolitano y el Excmo. Ayuntamiento que tradicionalmente asiste a esta solemnidad, iniciándose acto seguido la procesión y la misa de medio pontifical.

EN GAMONAL

Mañana celebra el inmediato pueblo de Gamonal la festividad de la Purificación de la Santísima Virgen, fiesta principal del mismo.

Con este motivo se han organizado solemnísimos cultos, que este año revestirán inusitado esplendor.

A las ocho y media de la mañana, tendrá lugar la misa de comunión que celebrará el Rvdmo. Padre Abad del monasterio de San Pedro Cardeña.

A las once y media se celebrará la bendición de Candelas, actuando de medio pintifical en la ceremonia, el reverendísimo Padre Abad citado, celebrando la misa de medio pontifical, después de la procesión, el Ilmo. señor Vicario general del arzobispado, don Buenaventura Diez y Diez.

En la misa predicará sobre el misterio el M. I. Sr., D. Félix Arrarás.

Terminada la ceremonia religiosa de la mañana, se distribuirá una comida a veinte niños, a cuyo acto asistirá el Excmo. Sr. Arzobispo, que bendecirá la mesa. Asimismo se distribuirán bolsas con alimentos a veinticinco familias.

Por la tarde, a las cinco, se cantarán las Vísperas solemnes y se celebrará la tradicional procesión.

Pasado mañana, día 3, se celebrará solemne función de Difuntos predicando el mismo orador del día anterior

NOTICIAS

CUPON PRO-CIEGOS. — El número premiado con 25 pesetas correspondiente al sorteo del día de ayer, es el 237 y premiados con 2'50 pesetas los números terminados en 37.

CARTELERA DE ESPECTACULOS

COLISEO.—A las 5'30, 7'45 y 11, "El Santuario no se rinde". (Tolerada a menores).

TEATRO AVENIDA. -- A las 7'45 y 11, Compañía de comedia Prendes-Acero, "El ardid".

CALATRAVAS.--A las 5'15, 7'45 y 11, "Los tres mosqueteros". (No tolerada a menores).

CINE CORDON. -- De 5 a 1, "Copacabana" y "No estamos solos" (No toleradas a menores).

GRAN TEATRO. -- De 5 a 10 "Vendaval" y "Desde que te fuiste". A las 11, "Vendaval". (Toleradas a menores.

POPULAR CINEMA. -- De 5 a 11, "Los mosqueteros del Rey" y "El gato negro". (No toleradas a menores).

CINE REX. -- De 5 a 10, "El Rayo del terror". (Tolerada a menores).

SALA DE FIESTAS. (Gran Teatro). Conciertos, bailes y atracciones.

GRATITUD.—Don Gerardo Mateo, hijos y demás familia de doña Pilar Ciruelos (q.e.p.d.), dan por nuestro conducto, en la imposibilidad de hacerlo personalmente, las más expresivas gracias a cuantas personas asistieron a las honras fúnebres y funeral celebrados por el eterno descanso de la finada.

—Asimismo los hijos de doña Dolores Lozano Pérez (q.e.p.d.) testimonian el más sincero agradecimiento a sus amistades y a cuantas personas concurrieron a los actos fúnebres celebrados por el alma de la extinta, así como a cuantos se interesaron por el curso de su enfermedad.

HOTEL ARAGON
MADRID
Nuñez de Arce, 1 y Cruz, 9
(Junto a la Puerta del Sol)

OBSERVACIONES METEOROLOGICAS.—Barómetro: A las siete de la mañana, 686,7; a las dos de la tarde, 687,7; a las siete de la tarde, 687,4.

Termómetro: Máxima, 6,0 a las 16; mínima, 2,4 a las 6.

Dirección y velocidad: A las siete de la mañana, S—23,4 Kms.; a las dos de tarde, S—23,4 Kms.; a las siete de la tarde, WSW—5,4 Kms.

Recorrido 250 Kms.

Lluvia, 2,0

HOTEL ARAGON
MADRID
Nuñez de Arce, 1 y Cruz, 9
(Junto a la Puerta del Sol)

UN INCENDIO.— A mediodía de ayer se declaró un pequeño incendio en la casa núm. 75 de la calle Madrid.

El siniestro se originó en el quinto piso al prenderse el hollín de la calefacción, siendo necesaria la intervención de los bomberos.

El inmueble es propiedad de don José Martínez Nales.

HOTEL ARAGON
MADRID
Nuñez de Arce, 1 y Cruz, 9
(Junto a la Puerta del Sol)

UNA CAIDA. — En la tarde de ayer sufrió una caída Lucas González González, de 22 años, que vive en Fernán González 31. Se le prestó asistencia en la Casa de Socorro, apreciándosele la fractura del quinto metacarpio con hematoma en la mano derecha; de pronóstico reservado.

EMPLEADO OFICINA

con amplios conocimientos en correspondencia, se necesita. Ofertas escrito, APARTADO 55.

LETRAS DE LUTO.—Dejó de existir ayer en nuestra ciudad, a los 62 años de edad, la señora doña Josefa Alonso Gutiérrez, a cuyo desconsolado esposo don Cipriano González, hijos, hijos políticos y resto de la familia doliente testimoniamos nuestro pésame.

—También ha fallecido, a la edad de 69 años, el señor don Dámaso Calabaza Melgosa, industrial hojalatero de Pampliega.

Descanse en paz su alma y reciban nuestro pésame sus apenados sobrinos y demás parientes.

Un regalo distinguido

es preciso improvisar a menudo
Acuda a la enorme variedad de

PERFUMERIA ORIENTE

FARMACIAS DE GUARDIA.—Hoy prestarán servicio de guardia las farmacias de los señores siguientes:

Martín Ortega, Plaza de Prim 8 y Pérez García, Molinillo, 2.

REGISTRO CIVIL

NACIMIENTOS

María Eloísa Gutiérrez Velasco, María Asunción Arnáiz Caballero, Blanca Amor Sagredo Villanueva, José Luis Terradillos Martínez y Luisa Renedo Revilla.

DEFUNCIONES

Miguel-Angel Neila Sevilla, de Burgos, tres meses, Procurador, 5.

Cristóbal Vadillo Pérez, de 4 meses, Barriada Yagüe.

Josefa Alonso Gutiérrez, de Quintanilla Pedro Abarca, 62 años, Pisonel. Barriada La Social.

VIDA CATOLICA

SANTORAL

SANTOS DE HOY

Ss. Ignacio, ob. y mr.; Cecilio, ob., Severo, Pablo, obs; Brígida, vg.

Misa, con rito doble y color encarnado, de San Ignacio; segunda oración Et fámulos.

SANTOS DE MAÑANA

La Purificación de Nuestra Señora. Santos, Catalina de Riccia, vg.; Cornelio, Lorenzo, obs., Cándido, Fortunato, Feliciano, Aproniano, mrs.

Misa, con rito doble de segunda clase y color blanco, de la Purificación de Nuestra Señora. Segunda oración Et fámulos; Gloria, Credo, Prefacio de la Virgen.

CULTOS

SAN LESMES.—Solemnes cultos que la cofradía del Santo Rosario celebra en honor de la Santísima Virgen en su fiesta de la Purificación, o de las Candelas.

Por la mañana, a las nueve, se procederá a la bendición de las Candelas y procesión por el interior del templo, celebrándose acto seguido la misa solemne en la que se bendecirán las tradicionales tortas que se venderán al final de la misa.

Por la tarde, a las siete, función eucarístico-mariana con procesión, terminando los cultos con la Salve cantada.

SANTIAGO Y SANTA AGUEDA. — Novena en honor de Santa Agueda. Por la tarde, a las siete.

JUEVES EUCARISTICOS

Comuniones reparadoras según costumbre.

Hora Santa a las siete de la tarde, en la iglesia de San Cosme y San Damián.

Información militar

PAGADURIA MILITAR DE HABERES DE LA SEXTA REGION

Señalamiento de pagos para el mes de Enero de 1950

Día 1.º de Febrero. — De 11'30 a 13'30, señores generales, jefes y oficiales.

Días 2 y 3.— De 10'30 a 13'30, suboficiales, C. A. S. E. y Caballeros Mutilados de Guerra por la Patria.

Día 4.— De 11'30 a 13'30, Incidencias y personal que no se haya presentado a cobrar en días anteriores.

BURGOS HACE 30 AÑOS

Del DIARIO DE BURGOS correspondiente al sábado 31 de Enero de 1920

En la sesión municipal de ayer se acordó establecer un servicio de conducción de cadáveres para los entierros de cuarta clase, pasando a estudio de la comisión respectiva una propuesta del señor Monedero sobre la conveniencia de municipalizar por completo el servicio de conducción de cadáveres.

El alcalde dijo que nuestro Reverendísimo Prelado había recibido una carta del ministro de Fomento en que se le comunicaba la decisión de separar un ingeniero de la Jefatura de Minas de Palencia para formar en Burgos una subjefatura.

--Copiamos de nuestro querido colega "El Eco de la Sierra", de Salas de los Infantes, que en Palacios de la Sierra, el día 20 de Enero se encontró un cartucho de escopeta, cargado con perdigón, el joven de 18 años Angel Tablado Medina quién ignorando el peligro a que se exponía, procuró extraer su contenido, en cuyo momento hizo explosión el cartucho, hiriéndole la carga en la parte superior de la tetilla izquierda y prendiéndole la ropa de resultas del fogonazo. Su hermano Sebastián, que se encontraba próximo, acudió al oir la detonación, desgarrando la blusa que estaba ardiendo. A pesar de todos los cuidados que se han tenido con el herido, éste falleció el día 27.

--Al mes justo de haber muerto don Juan López Morán, ha dejado de existir su hija Sor Ignacia, religiosa del convento de Trinitarias de esta ciudad y hermana de nuestros queridos amigos los oficiales de Ejército, don Francisco, don Ricardo y don Luis López González.

--La temperatura máxima de hoy fué de 7'5 a la sombra y la mínima a la sombra de 4'0.

SERVICIOS POLICIACOS

Durante el presente mes los delitos contra la propiedad han acusado un notable descenso y reflejando una acertada labor preventiva, habiendo sido detenidos por funcionarios de la brigada de Investigación Criminal, Laurentino Rasines Miguel, de 32 años, natural y vecino de Medina de Pomar, al que le ha sido ocupada una bicicleta que había sustraído en el pueblo de su naturaleza, y Mariano Palacios Rodríguez (a) "El gorgoritos", de 27 años, natural de Burgos, por robo de varias docenas de huevos en un almacén de la calle Ramón con Pedro: ambos han sido puestos a disposición de la Autoridad Judicial.

Y como delincuentes habituales contra la propiedad, han ingresado en la Prisión provincial, Bonifacio Sebastián Alonso García (a) "El Satur", de 19 años, Arrabal de San Esteban núm 18 buhardilla; Modesta Alonso Ungido, natural de León, por faltas a la moral; Cristina Iglesias García, de 23 años, natural de León y vecina de Madrid, y su consorte Paulino Benito Morales (a) "El chato", de 42 años, vecino de Logroño, y ambos conceptuados como especializados timadores.

CRONICA JUDICIAL

Señalamientos para hoy

Audiencia Territorial

Sala de lo Civil.—Juicio de desahucio de industria procedente del Juzgado de Primera Instancia de Castro-Urdiales, seguido por don Gumersindo Iñigo y Pérez del Camino y otros con don Ramón Peña Aznar.

—Juicio sobre resolución de contrato de arrendamiento procedente del Juzgado de Primera Instancia de Santander número uno, seguido por doña María López Sáinz-Trápaga con don José Ramón de la Sierra Nales.

Audiencia provincial.--Juicio oral procedente del Juzgado de Instrucción de esta capital, seguido contra Andrés Vivanco Echeandia, por el delito de robo frustrado.

—Juicio oral procedente del Juzgado de Instrucción de esta población seguido contra Pedro Herranz Martín, por el delito de hurto.

ANUNCIOS OFICIALES

Delegación de Industria de Burgos

Por el Excmo. Sr. Gobernador civil, y a propuesta de esta Delegación, se ha autorizado a "COMPAÑIA ARANDINA DE AGUAS POTABLES", las tarifas que a continuación se detallan, de aplicación a los abonados para el servicio de suministro de agua, a la Empresa citada:

1.º **Tanto alzado,** 10,00 Ptas. al mes, pudiendo colocar la empresa tubos calibrados o aforos para que el consumo mensual no exceda de 15 metros cúbicos en estas instalaciones.

Servicio por contador:

Mínimo de consumo, 5 metros cúbicos al mes, al precio de 3,25 Ptas. mes
El exceso sobre 5 metros cúbicos, ... 0,65 "

Alquiler de contador sea cualquiera el que explote este servicio:

Hasta 10 m/m	2,50 Ptas. mes
De más de 10 a 20 m/m	3,50 " "
De más de 20 a 30 m/m	6,00 " "
De más de 30 a 40 m/m	10,00 " "

2.º Deberán ser respetados los contratos privados con particulares o con Organismos oficiales durante su vigencia legal y en las condiciones que taxativamente hayan fijado en ellos ambas partes contratantes.

3.º La anterior modificación será revisable dentro de un año, con el fin de comprobar el acierto del establecimiento de esta tarifa, en relación principalmente con el desenvolvimiento económico, condiciones en que se efectúe el suministro y mejoras establecidas en el mismo.

4.º Sobre las tarifas que se aprueban será de aplicación el recargo circunstancial y general del 8 por 100 autorizado por Orden Ministerial de 17 de Agosto de 1949 (Boletín Oficial de 1.º de Septiembre).

Lo que se hace público para general conocimiento.

Burgos, 30 de Enero de 1950.—El ingeniero jefe, Antonio LOPEZ MONIS

MECANOGRAFIA AL TACTO

Garantizamos dominio absoluto (300 a 500 pulsaciones) en TRES MESES. Unica Academia en Burgos, especializada en esta materia. Máquinas "Underwood", "Hispano Olivetti", "Royal", etc. OTORGAMOS TITULO

Clases especiales de

CONTABILIDAD, CALCULO, TAQUIGRAFIA, MATEMATICAS, INGLES, FRANCES, CULTURA GENERAL, INGRESO BACHILLERATO Y COMERCIO, PREPARACION OFICINAS, OPOSICIONES

Nueva orientación. Enseñanza garantizada. Profesorado competente

Instituto A. R. S. A. - Vego, 27, 3.º

POLLITOS Recién NACIDOS RAZAS VIGOROSAS Catálogo gratis

Granja NAVAS-OSORNO

¡ASERRADEROS! ¡CARPINTERIAS! ¡EBANISTERIAS!

Maquinaria, Herramientas y Accesorios para trabajar la madera.
Especializados en el suministro de hojas, sierra de cinta de importación.
Consulten:
DIONISIO MARTINEZ
Ciruelos de Cervera
(BURGOS)

TALLERES GRAFICOS "DIARIO DE BURGOS"

CONFECCION DE FOTOGRABADOS COMERCIALES Y PARTICULARES. LA CALIDAD DE SUS CLICHES PUEDE APRECIARSE OBSERVANDO LAS FOTOGRAFIAS Y DIBUJOS DE ESTE PERIODICO

CONTENGA SU HERNIA

con el Super modelo HERNIUS AUTOMATICO, el más cómodo, perfecto y único sin tirantes que le evitará molestias, peligros e inseguridades. (C. C. S. 11.521).

ESTOMAGO CAIDO sus trastornos los corregirá y evitará usando el moderno ELEVADOR HERNIUS, suprema creación que le evitará el uso de antiguas y molestas fajas. Bajo pres. fac. (C. C. S. 10.303).

VISITA EN BURGOS el sábado día 4 del cte. de 10 a 1. En el CONSULTORIO del Dr. GUTIERREZ MORAL, Santander, 3.

GABINETE ORTOPEDICO
Rambla Cataluña, 34 -- BARCELONA

HERNIUS

EL SEÑOR

DON DAMASO CALABAZA MELGOSA

(INDUSTRIAL HOJALATERO DE PAMPLIEGA)

Falleció en el día de ayer a los 69 años de edad, habiendo recibido los Santos Sacramentos y la Bendición de S. S.

Q. E. P. D.

SUS SOBRINOS Y DEMAS FAMILIA

Ruegan a sus amistades le tengan presente en sus oraciones así como la asistencia al entierro y funeral que se celebrarán en la iglesia parroquial de San Gil Abad, el primero hoy, miércoles 1.º de Febrero, a las doce, y el funeral en la misma parroquia mañana jueves 2, a las diez, por cuyos actos de caridad les quedarán muy agradecidos.

Casa mortuoria: Huerto del Rey, 15.

Burgos, 1.º de Febrero de 1950

"LA MISERICORDIA". Gran Funeraria. -- Santa Clara núm. 2.--Telf. 1672

QUINTO ANIVERSARIO

DE

EL SEÑOR

D. PERFECTO RUIZ DORRONSORO

que falleció el día 2 de Febrero de 1945

Q. E. P. D.

La Empresa «HIJOS DE MIGUEL RUIZ, S. A.»

Su esposa, doña Angela Gutiérrez Cantón; hermanos políticos, tía, primos, sobrinos y demás familia

SUPLICAN a sus amistades una oración por el alma del finado y la asistencia a alguno de los actos piadosos que se indican a continuación, por lo que anticipan las gracias.

Hoy miércoles, día 1.º a las diez, misa en la capilla del cementerio de San José. El mismo día y hora, misa de Requiem en la iglesia de Santa María, de la ciudad de Fuenterrabia. Mañana, jueves, día 2, todas las misas que se celebren en la iglesia parroquial de San Lesmes Abad hasta las doce inclusive. Y el mismo día, a las seis y media de la tarde, exposición del Santísimo en las Religiosas Adoratrices.

Burgos 1.º de Febrero de 1950.

LA SEÑORA

DOÑA JOSEFA ALONSO GUTIERREZ

Falleció en el día de ayer, a los 62 años de edad, habiendo recibido los Santos Sacramentos y la bendición de S. S.

Q. E. P. D.

Su apenado esposo, don Cipriano González; hijos, doña María, doña Martina, don Francisco y doña Paula; hijos políticos, don Víctor Rodríguez, don Marcelino García y don Benjamín Melgosa; nietos; hermanos, don Tirso, doña Victorina, doña Lucía y Sor Adela (Religiosa Sierva de Jesús, ausente); sobrinos y demás familia

Suplican a sus amistades oraciones por el eterno descanso del alma de la finada y ruegan la asistencia a las honras fúnebres y funeral, que se celebrarán en la iglesia parroquial de San Pedro y San Felices, hoy día 1.º de Febrero, a las once y seguidamente la conducción del cadáver al Cementerio de San José, actos piadosos por los que les anticipan las más expresivas gracias.

Casa doliente: Pisones, Barriada "La Social".

Burgos, 1.º de Febrero de 1950

"LA HUMANIDAD" Gran Funeraria, San Juan, 61. - Teléfono 2004

ANUNCIOS ECONOMICOS

Arriendos

SE ARRIENDA bohardilla amplia, buenos servicios. Avellanos 1 duplicado. Informes en la misma.

ALQUILO local con patio, pequeña industria, zona Sur. Informes, esta Administración.

Automóviles y accesorios

AUXILIAR del Automóvil le ofrece camioneta "Peugeot" 7 caballos, coche de servicio público 8 caballos, "Ford", 17 caballos descapotable, motor "Ford" 25 caballos completo, diferencial de camión 3 H. C. remolque para 5.000 kilos con ruedas 34 x 7. Molinillo 17 Teléfono 1876.

OPEL perfecto estado. vendo Carrocerías Santos, Vadillos 41.

CAMION Opel Blitz 3-5-T. M., barato. Teléfono 1866.

VENDO dos camionetas, una Fiat, 2 tm. otra Osmobile de 4 tm. Para tratar, en Sotopalacios. Félix Marijúan.

Colocaciones

NECESITO dependiente soltero, muchísima práctica, informes inmejorables, escribir Farmacia del Muelle. Gijón.

SE NECESITA muchacha para la cocina. General Mola, 18, segundo, dcha.

SE NECESITA pastor a zurrón, Fuente Nueva. Teodoro San Martín.

SE NECESITA chica para todo, con informes. Laín Calvo, 5-7 primero.

SE NECESITA chica para la limpieza; señora sola buen sueldo. Inútil presentarse sin buenos informes. Espolón, 2 y 4, habitación número 3.

NECESITO chica sepa hacer punto a máquina Diego Porcelo, 2, 2.º

SE OFRECE joven 18 años para ultramarinos o cosa análoga. Razón, Almirante Bonifaz, 15. Tienda.

OFRECESE joven muy práctico en ultramarinos. Excelentes informes. Razón, San Pedro Cardeña, 29.

SE NECESITA sirvienta para limpieza. Bar David, Santa Dorotea.

NECESITO asistenta. Tinte, 10, tercero, derecha.

Compras y ventas

SE VENDE dínamo de 1/4 H. P. propio granjas o molinos aislados. Informes Administración.

VENDO dos trompetas, una nueva y otra seminueva, económicas. Informes, Emperador, 27, sencillo.

VENDO colchones lana, estera grande, nueva. Puebla 11, segundo.

POLLITOS de un día, Leghorn, alta selección, entrega rápida. Granja Roldán. Tudela (Navarra) Pedidos a Santiago Rueda. Luis San Vitores 14 o Calzados Luis, A. Bonifaz 12.

COMPRO remolacha forrajera y alfalfa seca. Víctor Barbadillo. Covarrubias.

RADIO Philco, cinco lámparas se vende. San Juan, 56, 4.º izquierda.

CANARIOS flautas se venden. San Juan 56, 4.º izquierda.

SE VENDE remolacha forrajera. Alfareros, 13.

TUBOS de cemento. Fábrica, Santa Clara, 57. Puente Careaga.

HERREROS vende el mejor carbón de fragua "garbanzillo". Camino de la Plata, n.º 1, teléfono 2455.

AVICULTOR. Vea los pollitos que le ofrece Granja Avícola San Benito, huevos incubar en Aparicio y Ruiz 12, bajo. (Detrás de la Audiencia).

LOS POLLITOS que está enviando Granja Ebro son inmejorables. Veálos.

POLLITOS recién nacidos salida diaria. Incubadora Castellana, San Gil, 8.

SIERRAS de cinta de procedencia sueca, inglesa y francesa. Todas medidas. Entrega inmediata: Dionisio Martínez, Ciruelos de Cervera. Burgos.

VENDO nevera Frisán, tamaño grande, poco uso, perfecto estado, Teléfono 1474.

POLLAS Leghorn de 9 meses, plena postura. Vendo. Carnicerías 2, habitación, 5.

SE VENDEN rayos y pinas, de encina, seco, buena clase. Quintanilla de la Mata. Carretería.

VENDO salamandra. Vadillos, 34, tercero.

Enseñanzas

SE OFRECE joven de 27 años para profesor de Academia o auxiliar de la misma. Informes: Condestable 4, quinto.

CONTABILIDAD, Taquigrafía, Matemáticas, inglés, Cultura general, Ingreso, Preparación Oficinas. Nueva orientación. Profesorado competente. Instituto A. R. S. A., Vega, 27, tercero.

MECANOGRAFIA al tacto. Garantizamos dominio absoluto (300 a 500 pulsaciones) en tres meses. Unica Academia en Burgos, especializada esta materia. Otorgamos Título. Máquinas "Underwood", "Hispano-Olivet", "Royal" etc. Instituto A. R. S. A. Vega, 27.

Fincas

COMPRARIA finca de una o más fanegas, radiquen Burgos. Prigo, Moneda 16.

SE VENDEN plantas bajas locales y terreno céntricos. Se dará razón en esta Administración.

VENDO 7 pisos, rentas bajas, buena producción, uno libre. Sáenz de Santa María, San Juan 65, taciones, servicios, zonas nuevas vendo 30.000, 32.000, 36.000. "Exito", Generalísimo, 1.

Ganados y aperos

PARADISTAS Por cesar en el negocio, se vende junto o por separado, parada de sementales, compuesta de 5 garañones, tres caballos y dos recelas, se dan a prueba. Para verlos y tratar, en la "Granja" de Villamayor" sita en Villamayor de Treviño (Burgos). Partido de Villadiego.

SE VENDE una máquina escabadora de dos cuerpos, seminueva, a precio económico. Para tratar, Herrería de Maximino García. Villadiego.

VENDO pareja de mulas o cambio por bueyes. Martín Revilla. Montuenga.

VENDO caballo de cuatro años, bien enganchado. Para verle y tratar en Olmo Albos. Carretera Soria o Estación de Cojóbar. Domingo Berezo.

SE VENDEN par de ruedas con 18 líneas de hierro propias para dos caballerías y hierro para hacer un carro de varas para dos ganadoss. Para tratar. con José Villalaín. Villatoro.

Huéspedes

CEDERIA 3 habitaciones y cocina. Informes: esta Administración.

SE OFRECE pensión céntrica. Informes: esta Administración.

CEDO habitación derecho cocina, baño. Informes, Frutería Benito. San Julián número 17.

DESEO huéspedes en Puebla, número 33, piso 2.º

CEDO dos habitaciones, calle Briviesca, 26, 4.º izquierda.

Muebles

SE VENDE cama madera, buen uso y mesilla. A. Bonifaz, 11, 1.º derecha.

VENDO un pupitre unipersonal, con cajón y balda. Vega, 13.

Pérdidas

PERDIDA de un rosario de oro con cuentas de azabache. Se gratificará a quien le entregue, en Hotel España.

Traspasos

BAR - RESTAURANTE muy céntrico, con vivienda y en plena marcha, traspaso. Razón: esta Administración.

Varios

MATANZAS. Pimentón dulce y picante especial. Ultramarinos Casado. ...lera, 51.

CAMBIO bicicleta seminueva por máquina coser o radio. Informes: San Pedro y San Felices 25, tercero, derecha.

PIANO deseo me alquilen doy grandes ventajas. Informes: Padre Flórez...

A QUIEN interese invertir 12.000 pesetas... interés mensual. Informes: "Alas".

SE OFRECE bordadora económica. Santa Agueda, 27, cuarto.

FOTOGRABADOS. Confección rápida y esmerada. Talleres gráficos DIARIO DE BURGOS

AVICULTORES: Dispongo cabida 150 huevos incubación, carga 10 Febrero... que no sean Castellanas... Barrera, eras San Francisco.

LA BOLSA

Madrid.— La primera sesión en Bolsa de la semana ha sido firme, con mayor número de operaciones y más amplitud en el número de títulos tratados en cada operación. La mayoría de los valores mejoraron entre dos y cuatro enteros. Al cierre quedaba el mercado más encalmado, hablándose de la inminencia de una ampliación de capital de veinte millones de pesetas en Saltos del Nansa.

Interior 86'75; Amortizable 4 por 100, 1908, 99'50; 3 por 100, 87'50; Octubre, 100; 3'5 por 100, 90'50; Noviembre, 1945, 100; Marzo, 1946, 91'35; 1947, 99'50; Junio, 1948, 89'90 Exentas, 101 y Lotes, 100'40.

Acciones. — Banco de España, 365; Central, 250; Español de Crédito, 352; Hispano Americano, 313; H. Chorro, 179; Mengemor, 150; Eléctrica Madrileña, 127; Rif, 296; Campsa, 133'50; Naval ordinarias, 96 y preferentes, 120; Metro, 215; Altos Hornos, 169'50; Auxiliar FF. CC. 220; Petróleos, 347; Explosivos, 280 y Fefasa, 106.—Cifra.

Bolsa de Bilbao

Bilbao.—Comienza la semana en Bolsa con una sesión de tonos parecidos a los de la semana anterior, con oscilaciones en ambos sentidos, de pequeña cuantía.

Acciones.—Banco de Bilbao, 457'50; Vizcaya A., 337'50 y B 335; Viesgo, 164; General de Navegación, 540; Marítima del Nervión, 1500; Aznar, 1700 y Bilbaina 200.—Cifra.

BANCO DE SANTANDER
BANCA — BOLSA — CAMBIO
— CAJA DE AHORROS —
Espolón, 16 — BURGOS

Recuerde
que en los cambios de estación la sangre se altera y produce numerosas enfermedades:
• ACNE
• HERPES
• ECZEMA
• GRANOS
• REUMA
• VARICES
• ULCERAS
• VERTIGOS
• CONGESTION
• HIPERTENSION
Como remedio excelente para prevenir esas enfermedades, y combatirlas cuando se han manifestado, está indicado el Depurativo Richelet por su reconocido valor terapéutico para desintoxicar el organismo, ayudando de ese modo a eliminar por vía natural las impurezas y el ácido úrico que envenenan la sangre. Otra de las cualidades del Depurativo Richelet reside en las Sales Halógenas de Magnesio que contiene su fórmula; ejercen una acción estimulante sobre las funciones del hígado y de la nutrición a cuyos efectos el paciente acusa un positivo aumento de las fuerzas y de la actividad.
Depurativo Richelet
INTEGRAL

LOS DEPORTES

Más de cinco mil pesetas de déficit arrojó el partido con el Real Unión

El próximo día 12 intervendrá el equipo burgalés de lucha grecorromana en una reunión en Madrid

Quizá habrá alguien que encuentre exagerada y desprovista de todo fundamento esa afirmación que hacemos en el epígrafe que precede a las presentes líneas.

¡No puede ser!, argüirán muchos; porque si bien es cierto que hubo poca gente, no o es menos que la "poca" que asistió dejaría algún dinerito en taquilla.

Sí señores; así es. Hubo algún ingreso. Exactamente tres mil seiscientas pesetas, lo cual constituye la taquilla más baja de las ya de por sí escasas que durante toda la temporada se vienen registrando.

Pero si de esas tres mil seiscientas pesetas descuentan las cantidades abonadas por concepto de prima a los jugadores —este día ha sido uno de los pocos que merecieron dicha recompensa por haber ganado—; honorarios del árbitros y jueces de línea y los del personal del campo, se encontrarán ya con un déficit inicial. Si a este incrementamos ahora los gastos originados con motivo del desplazamiento a Irún, para jugar el partido en la primera vuelta, encontrarán que el encuentro con los irundarras en la actual temporada arroje un déficit para las arcas del Club superior a las cinco mil pesetas. Y lo malo es que el hecho no se presenta aislado, sino que por el contrario hay otros ejemplos que podríamos añadir en esta relación...

¡Tres mil pesetas de taquilla! Da verdadera pena observar al extremo que se ha llegado. Y más cuando uno lee que en Aranda, con el partido del Rayo de Logroño, esperaban sacar unas diez mil pesetas de recaudación.

En fin: ¡sin comentarios!

EL EQUIPO BURGALÉS DE LUCHA SE EXHIBIRÁ EN MADRID

Pero pasemos a otro tema más grato. Y para ello tenemos que desviarnos del fútbol y entrar en el campo de la lucha grecorromana, que en Burgos está adquiriendo bastante cartel. Cartel que se robustecerá cuando dentro ya de pocas jornadas, podamos asistir a los campeonatos nacionales, con los cuales desfilarán por nuestra ciudad los más destacados y genuinos valores de tan noble como viril deporte.

Y ahí va la noticia bomba. El equipo burgalés, que está sometido a intensos entrenamientos, hará su presentación en la capital de España el próximo día 12 de Febrero. Participará en un festival que tiene caracteres de gigantesco, pues aparte de los combates finales y de selección del equipo madrileño, tendrá lugar el encuentro entre el equipo B de Madrid y el representativo de la Federación Burgalesa.

Además y con este motivo, se celebrará una solemne clausura de los campeonatos madrileños y habrá el consiguiente reparto de premios y títulos.

Como puede apreciarse, Burgos empieza a cotizarse en otra interesante rama del deporte.

LAS QUINIELAS DEPORTIVAS

1950 15 Febrero	Jornada 19
1.ª DIVISION	
Valladolid-Barcelona	___
Caruña-R. Sociedad	___
Sevilla-Oviedo	___
Madrid-Valencia	___
Tarragona-At. Madrid	___
At. Bilbao-Málaga	___
Español-Celta	___
2.ª DIVISION	
Castellón-Hércules	___
Murcia-Salamanca	___
Granada-Mallorca	___
Córdoba-Mestalla	___
Levante-At. Tetuán	___
Alcoyano-Albacete	___
Elche-Cartagena	___

PRECIO: 2 Ptas. Firma:

Domicilio .....

BURGOS CICLISTA

No parece este el momento más adecuado para llevar a las columnas de la Prensa temas del ciclismo. Máquinas y músculos, duermen o sestean ahora.

Sin embargo la hora de la acción se aproxima y es preciso, al menos, ir templando el ánimo, siquiera sea al amor del radiador, o de la estufa, donde se ha refugiado circunstancialmente la afición, comentando estas dos extraimportantes noticias: La Delegación provincial de la U. V. E. ha sido ascendida a Comité Regional; al Club Ciclista Burgalés le ha sido concedida la Medalla del Mérito Ciclista. Ambas por la Delegación Nacional de Deportes a propuesta del Comité Nacional de la Unión Velocipédica Española.

Para los profanos en esta modalidad del deporte y acostumbrados a catalogar a Burgos entre las ciudades más remisas en la práctica de especialidades deportivas la decisión de los altos organismos aludidos les parecerá una simple diferencia, hija del favor; para los iniciados y verdaderos aficionados de España entera, un acto de justicia.

Precisamente, si los burgaleses pueden presumir de alguna solera en el campo nacional de los deportes, lo deben al ciclismo. Y no es porque Burgos haya dado a España, de su propia cantera, famosos campeones, no. Pero tampoco es imprescindible esta contingencia para figurar, justamente, entre los mejores; porque, el deporte, propiamente dicho, es la práctica del juego físicamente educativo, y no la posesión de "fenómenos" practicantes en esta o aquella especialidad.

Claro está que no negamos el mérito de crear "ases". Ahora bien los crea el medio ambiente y el fomento del estímulo les empuja a la superación, a cuyo respecto, la contribución burgalesa, sin llegar a excepcionales dimensiones, no puede considerarse pequeña y tiene, casi, la misma antigüedad que la propia bicicleta.

Más aún, porque, para los efectos, no podemos dar esta denominación a aquellos artefactos, de llanta maciza. Y antes de que naciera el neumático, nació la primera sociedad ciclista burgalesa. No como mero título novista, pero como entidad esencial y potencialmente deportiva, que agrupando, en sus disciplinas, a los precursores del gran ciclismo de hoy, organizó las primeras competiciones de que se tienen noticias en el Norte de España; las cuales, continuadas después y casi sin interrupción, por el Club Ciclista Burgalés, constituyen los eslabones de una cadena gloriosa que ciñe por su centro medio parte de dos siglos y sobre la que han hecho piernas y ganado fama miles de corredores. Casi todos los que en las carreteras españolas han sido o son algo para el mundillo del pedal.

Solamente una ciudad española cobija una sociedad ciclista, más antigua que la de Burgos: Madrid. Y otra que la iguala: Barcelona.

Pero un mérito doble tiene este deporte en Burgos, ciudad de censo escaso, hasta ahora, y carente de industrias interesadas en su desarrollo; el de haber vivido dignamente y en constante progresión, por sus propios medios. Carreras múltiples de carácter local, varias regionales y no menos de tres de tipo nacional, cada año, entre las que destacan el Campeonato provincial, el Trofeo "Frorián Inclán" y la Vuelta a Burgos: organización de instalaciones modelo, según lo pregona su historial y esos florones de permanencia visible que se llaman Velodrómo del Club Ciclista Burgalés (en la Quinta) domicilio social y Sala de Fiestas.

¿Qué cómo responderá la afición ciclista burgalesa al honor y confianza con que le acaba de distinguir la Unión Velocipédica Española?

Como siempre, con un gesto de adelantados, inaugurando esta nueva época que le marcan los acontecimientos enunciados, con la suma de otra gran competición nacional en su haber deportivo: con la carrera Madrid-Burgos 240 kilómetros, en una sola etapa y control; piedra de toque necesaria y obligado contraste de las superfiguras velocipédicas que aspiren a representar los colores nacionales allende las fronteras, donde por falta de entrenamientos de este tipo, hemos hecho pobres papeles. Este es el acuerdo tomado en conjunto por el Comité Regional núm. 12 y la directiva del Club Ciclista Burgalés según me informan hace unos días.

Como marco de esta competición, portadora simbólica del galardón nacional ciclista más elevado para el vetusto y glorioso club burgales y en honor a éste, se proyecta una fiesta apoteósica, a la que, desde luego, estarán invitadas autoridades regionales, provinciales, y locales; las más altas jerarquías nacionales del deporte y todas las sociedades recreativas, artístico-culturales y deportivas de Burgos.

No es fácil lograr más brillante punto de partida y como botón de muestra sirve de base para suponer los ambiciosos proyectos que los dirigentes del ciclismo burgalés tienen en estudio, no sólo para conservar su reconocido prestigio, sino para elevarle al más alto peldaño y de los cuales iremos dando cuenta a la afición, a medida que se vayan concretando y madurando a la vez.

EQUIX CETA

Baloncesto

Continúan los partidos correspondientes al Campeonato regional de categoría infantil.

La sorpresa la dió el domingo el equipo de la J. O. C. al vencer a uno de los mejores del grupo: E. Técnicas.

El equipo Sagunto, con aspiraciones al primer puesto, ganó por escasa ventaja al entusiasta conjunto P. Arregui en un partido muy bonito, dentro de esta categoría.

Residencia Provincial ganó fácilmente —pero en el segundo tiempo— al equipo P Aramburu. El líder del grupo, S. E. S. A., descansó.

Los resultados fueron los siguientes:
Escuelas Técnicas, 8; J. O. C., 10.
Residencia P., 29, P. Aramburu. 2.
Sagunto F. J., 12, P. Arregui, 8.

CLASIFICACION

S. E. S. A. . . .	7	7	0	138	46	14
Escls. Técnicas	7	5	2	148	95	12
Sagunto F. J.	8	5	3	97	59	12
Residencia P.	8	4	4	114	75	12
J. O. C. . . .	8	4	4	106	126	12
P. Arregui . . .	8	1	7	38	104	8
P. Aramburu .	8	1	7	17	138	7

Olmos de Atapuerca

Los días 2, 3, 4 y 5 de Febrero se celebrarán animados bailes amenizados por una orquestina.

Rotunda victoria del Ols Boys argentino en Lisboa

Venció por 5-0 a una selección Sporting - Bemfica

Lisboa. — En el Estadio Lumiar el Ols Boys venció esta tarde por cinco a cero a una selección Sporting-Bemfica. Los argentinos presentaron su grupo habitual completo, y la selección lisboeta a Acevedo; Jacinto, Félix, Fernández; Canario, Francisco Ferreira; Jesús Correia, Vasques, Julio, Travassos y Rosario. En la segunda parte el Ols Boys prescindió de su capitán Colman, que volvió al terreno de juego cuando faltaban quince minutos para terminar, y realizó algunas variaciones en el equipo. El primer tiempo terminó con uno a cero, pero en la segunda parte los defensas portugueses no pudieron contener a la flexible delantera argentina, que logró cuatro tantos de espléndida factura. El público abucheó a los jugadores nacionales.

El Campo

COLABORACION LOGOS — POR ELISEO DE PABLO

Cultivos y Cosechas

A mediados de Enero continuaban siendo espléndidas las impresiones acerca de la evolución de los sembrados

La ola de frío iniciada con posterioridad ha detenido el excesivo crecimiento de las plantas en algunas regiones

Con el Boletín del Servicio Meteorológico Nacional a la vista, que señala ocho grados bajo cero en Soria en la madrugada del día 20, nos disponemos a pasar revista al estado de los campos españoles al finalizar la segunda decena de Enero. Nos hallamos bajo los efectos de una ola de frío que alcanza a las tierras más meridionales de España, pues en Sevilla, en la fecha antes mencionada, la columna termométrica se ha replegado bajo cero. No nos produce esta frígida temperatura ninguna inquietud en el orden de la cosecha cerealista, si bien resulta conveniente para las regiones del Mediodía que no se prolonguen tan acentuados fríos. En lo que a las provincias castellanoleonesas se refiere, pueden seguir cayendo "chuzos de punta" por ahora, sin que sus campos sufran perjuicio de consideración. Es, sin embargo, muy conveniente, que no se retrasen las lluvias o las nieves que bien podrían seguir a estas andanadas de viento siberiano. Sería maravilloso que así ocurriese después de los efectos fortalecedores de las raíces de los vegetales que ejercen los hielos y de sus indudables virtudes "insecticidas".

El tiempo seco no es general en el país. Ha llovido bien en el Norte, alcanzando las precipitaciones acuosas y de nieve a Navarra —desde donde confirman el magnífico estado de sus campos— y a zonas amplias de Aragón, incluso a Huesca, en la que el riego atmosférico se consideraba urgente porque ya los sembrados iban cobrando el color propio de la falta de humedad en el subsuelo.

En las regiones castellano-leonesas los sembrados continúan con aspecto prometedor: buen color, sanos y limpios, existiendo apenas diferencia de zonas, no manifestándose tampoco entre los cereales y las leguminosas, pues unos y otras evoluciones con plena normalidad y al unísono. Tanto da que hablemos de la Tierra de Campos, como de la del pan, de Zamora; o de la meseta de Medina del Campo, o de las provincias más meridionales de la cuenca del Duero, como Salamanca, Avila y Segovia.

En La Mancha, todo magnífico de aspecto, descollando algo los trigos y las cebadas sobre los demás "panes", y si pueden destacarse zonas como más prometedoras, quizá pudiésemos señalar la comprendida entre Herencia y Malagón, debido a la proximidad de las sierras, las cuales han hecho que en aquella parte llana descargue la mayor cantidad de agua.

Si nos desplazamos hacia Extremadura, "los sembrados en general están en condiciones inmejorables; mucho desarrollo, gran lozanía y limpios de malas semillas". Naturalmente, en Andalucía, y habiéndose dado las mismas condiciones climatológicas que en la región extremeña, la situación de su campiña es igualmente prometedora, manteniéndose idénticas perspectivas en las zonas agrícolas de Almería, Murcia, Alicante y todo Levante, para engarzarse con Cataluña, que también participa de la bondad de la situación general.

La sugestiva estampa de la campiña que ofrecíamos hace quince días, no ha sufrido alteración apreciable y, por el contrario, se acentúan sus consoladores perfiles.

PIANO
en buen uso se compraría para la Escuela Municipal de Música. Ofertas en el domicilio de dicha Escuela de siete a diez de la noche.

COMO FUNCIONARAN LOS ALMACENES Y SUBALMACENES DEL S. N. T. DURANTE LA PROXIMA CAMPAÑA AGRICOLA

He aquí los días de apertura de los almacenes y subalmacenes dependientes de la Jefatura provincial del Servicio Nacional del Trigo en la campaña agrícola 1949-50.

CAMPAÑA AGRICOLA DE 1949-50

Aranda de Duero, diario; Briviesca, diario; Burgos Norte, diario; Burgos Sur, Del 1 al 12 del 16 al final de mes; Arcos de la Llana, del 13 al 15 de cada mes; Bahabón de Esgueva, del 1 al 20 y del 25 al final de mes; Gumiel de Hizán, del 21 al 24 de cada mes; Belorado, del 1 al 12, del 16 al 26 y del 29 al final de mes; Castildelgado, del 13 al 15 de cada mes; Cerezo de Riotirón, el 27 y 28 de cada mes. Calzada de Bureba, diario; Castrojeriz, diario; Cojóbar, del 1 al 10 y del 14 al final de mes (en Febrero el 28 en Campolara); Salas de los Infantes, del 11 al 13 de cada mes.

Campolara, el 28 de Febrero únicamente; Estepar, lunes, martes, miércoles, jueves y viernes; Cabia, sábados; Huerta de Rey, del 1 al 20 y del 25 al final de mes; Peñaranda de Duero, del 21 al 24 de cada mes; Lerma, diario; Miranda de Ebro, del 1 al 12 y del 16 al final de mes; Pancorbo, del 13 al 15 de cada mes.

Melgar de Fernamental, del 1 al 15 y del 19 al final de mes; Villasandino, del 16 al 18 de cada mes; La Puebla de Arganzón, del 1 al 15 y del 20 al final de mes; Treviño, del 16 al 19 de cada mes; Quintanapalla, del 1 al 12 y del 17 al final de mes; Monasterio de Rodilla, del 13 al 16 de cada mes; Rca. de Duero, diario; San Martín de Rubiales, diario; Santa María del Campo, diario.

Sasamón, del 1 al 10 y del 14 al final de mes; Villanueva de Argaño, del 11 al 13 de cada mes; Sotopalacios, diario; Quintanilla Sobresierra, los días necesarios para dar salida a las existencias; Sotresgudo, del 1 al 10 y del 14 al final de mes; Villanueva de Oca, del 11 al 13 de cada mes; Torresandino, diario.

Trespaderne, del 1 al 18 y del 23 al final de mes; Poza de la Sal, el 19 y 20 de cada mes; Quintanamartín-Galíndez, el 21 y 22 de cada mes; Villalvilla de Burgos, en el mes de Febrero del 11 a fin de mes, y los siguientes desde el día 8; Santibáñez Zarzaguda, en Febrero del 1 al 10, Villadiego, diario meses sucesivos del 1 al 7.

Villaquirán de los Infantes, martes, miércoles, jueves, viernes y sábados; Los Balbases, todos los lunes; Villarcayo, del 1 al 15 y del 21 al final de mes (excepto en Febrero); Medina de Pomar, del 16 al 20 de cada mes; Pedrosa-Soncillo, en Febrero el 23 y 24, respectivamente.

JEFATURAS VOLANTES DE ALMACEN

Quincoces de Yuso, los días 2 y 3 de cada mes; Sedano, el 6 únicamente durante los meses de Febrero y Marzo; Basconcillos del Tozo, los días 8, 9 y 10 únicamente en Febrero; y Zarzosa de Ricpisuerga y Villela, hasta el día 18 del mes de Febrero, alternativamente.

VIVA A GUSTO...

disfrutando en su casa del bienestar que proporcionan unos muebles cómodos a la vez que elegantes.
Para conseguirlo, adquiera los modernos
Muebles Angulo
CALERA, 9 BURGOS

Fernández - Villa Hermanos
BANQUEROS.-Casa fundada en 1872
COMPRA-VENTA DE VALORES
Pago de cupones - Depósitos
Caja de Ahorros
INTERESES QUE ABONAN

En libreta ordinaria ...	2 %	anual
En imposiciones a 6 m.	2'50 %	"
En imposiciones un año	3 %	"
En c/c a la vista	1 %	"

PLANCHAS ONDULADAS Y CARTON ASFALTADO
Especiales para tejados de talleres, almacenes, secaderos, establos, granjas cocheras, etc., y para revestimientos de paredes castigadas por lluvias, impermeabilización de azoteas y otros usos. Absolutamente impermeable. Poco peso, fácil colocación. Muy barato. Pídanos muestra, precio y detalles. Tenemos clavazón ALMACENES PINCIA. Gamazo, 31 y Arribas, 5 Valladolid.

Gran Feria de Las Candelas
EN VILLADIEGO
para toda clase de ganados, durante los días 2 y 3 de Febrero.
Ganaderos: No olvidéis la guía sanitaria y el conduce reglamentario

BOLSOS de todas clases.
BOLSOS de todos los precios.
BOLSOS muy rebajados.
Vea escaparates y vitrinas
CAMPO

ESTE ES "SU DIA"
24
que ha correspondido en el sorteo celebrado en "Radio Castilla" para conocer el día del mes de Enero a beneficio de los compradores en
DROGUERIA MODERNA - SAN JUAN, 65
y
BAZAR MEDICO - VITORIA, 2
Todo el que efectuó compras en dicho día, recibirá gratis artículos de su gusto por un importe igual al que figure en el indicativo que deberá presentarse dentro del mes actual en el establecimiento de compra

PROBLEMA RESUELTO

Alimento nutritivo, sano, robusto de perros (galgos también); sopa y galletas "All-Eco".

Establecimientos Granja Dogs-Pa.k. Perreras de raza Españolas. Apartado 34. Tarragona. Representante Burgos y provincia, señor Ceballos. Calle Padre Florez (Vadillos), 4, 3.º derecha, habitación 5.

REPORTAJE DEL DIA

Ha fallecido el hombre más rico del Mundo

Sus rentas anuales ascendían a cuatro millones de libras

Según anunciamos en la sección informativa de este número ha muerto el hombre más rico del Mundo, un "Sheikh" árabe, cuyo pueblo habita en las orillas del Golfo Pérsico. Los ingresos anuales de este nuevo Creso, eran posiblemente, los más grandes que jamás ha tenido un hombre. Ascendían a 4.000.000 de libras anuales, es decir, 280.000 al mes, 70.000 a la semana, o casi siete libras por cada minuto del día. Y lo más notable es que esta riqueza estaba exenta de toda clase de impuestos, excepto de aquellos a que su propio poseedor quiera someterla.

"El "Sheikh" se llama Sid Ahmad Al-Kabir-As-Suban de Kuwait, gobernaba sobre 100.000 súbditos en 6.000 kilómetros cuadrados de arenas y oasis, en el extremo septentrional del Golfo Pérsico, y, como en el caso de muchos de los hombres más ricos del Mundo, su fortuna se debe al petróleo.

Unas estadísticas que acaban de ser publicadas, dan la primera indicación definida de la riqueza del "Sheikh". El petróleo bruto en sus territorios pasa de 1.120.439 toneladas al mes. Esto significa cinco millones de toneladas para Sid Ahmad, es decir 3.360.000 libras al año, pagadas en rupias indias.

El "Sheikh" era un hombre alto y digno de 65 años, con una pequeña barba grisácea y un aspecto patriarcal. Inglaterra "protege" a su país y mantiene allí un agente político. Su única ciudad, el puerto de Al Kuwait, es una típica población árabe, rodeada por tres partes por una muralla de cinco metros de espesor, y en la cuarta por el mar. Antes de descubrirse en ella el petróleo, Kuwait había permanecido dormida durante siglos, viviendo de la pesca de perlas, de la cría de caballos y la fabricación de odres para agua. Pero el petróleo ha cambiado todo esto. Entre las cosas que han hecho, se encuentran coches de lujo y radiografías, aparatos fotográficos e instalaciones de luz fluorescente. El petróleo ha limpiado ya y endurecido las principales calles de Al Kuwait. Donde antes vagaban los hombres oscuros del desierto, arreando sus cabras, hay ahora policías del tráfico vestidos de blanco. Pronto se pavimentarán las calles y se detendrá la arena que lentamente amenaza con cubrir la ciudad.

El "Sheikh" abrió un magnífico hospital moderno, con 150 camas, dirigido por un médico británico. Hay un Ministerio de Educación y muchas escuelas primarias. La educación es gratuita, pero no obligatoria y los muchachos más inteligentes son enviados a El Cairo a proseguir sus estudios.

Aunque, los habitantes más ricos del país se están occidentalizando el "Sheikh" no aprobaba los trajes occidentales, y las mujeres siguen llevando velos. Sid Ahmad vivía en un reluciente palacio blanco, que excepto la introducción de una instalación de acondicionamiento de aire y teléfono, no ha cambiado nada desde los tiempos en que su propietario era pobre. En este palacio, recibía a sus visitantes, y hacía justicia. Era un gobernante absolutamente constituido por la costumbre y no por la constitución, pero tenía un gabinete de consejeros. Siendo un hombre cauteloso miraba con cierto escepticismo a su nueva riqueza, creyendo que lo que Alá le había dado podía quitárselo con la misma facilidad.

Pero hizo algunas concesiones a la fiebre occidental que invadía su país. Se había comprado un yate de motor, y de vez en cuando asistía a las carreras de caballos organizadas por los empleados de la Compañía petrolífera. Su vida familiar se desarrollaba de acuerdo con las tradiciones. Tenía cuatro esposas y muchos hijos.

PASATIEMPO

CRUCIGRAMA

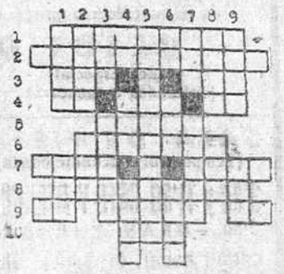

HORIZONTALES

1 Famosas las de Egipto.—2 Clasificados.—3 Vocal (plural)-Río español.—4 Iniciales de realeza-Cantidad-Artículo.—5 Fruto español.—6 Viviendas pequeñas.—7 Pecado capital (plural)-Señora.—8 Hostigábale.—9 Campeón-Envase de frutero-Afirmativo.—10 Anagrama.

VERTICALES

1 Nación-Sonido onomatopéyico.—2 Igual, en castellano antiguo-Iniciales.—3 Bajo-Levaduras.—4 Contracción-Espacio de tiempo-para que piquen.—5 Pondrá en juego sus fuerzas.—6 En "higo"-Personaje bíblico-Imbécil.—7 Entregas-Fletar.—8 Municipal-Candimento.—9 Obra de Muñoz Seca-Espacio de tiempo.

Solución al jeroglífico anterior
Sí, lárgate.

GUIA FACULTATIVA

JOSE CARAZO
PARTOS Y ENFERMEDADES DE LA MUJER
del Hospital de Barrantes y Cruz Roja
Vitoria, 36, 3.º — Teléfono, 1591

J. VELASCO
Del Hospital Provincial
PULMON Y CORAZON
Rayos X — Electrocardiografía
Consulta de 12 a 2 y de 3 a 5
Santander, 18, 2.º — Teléfono 1533

V. OJEDA CARCEDO
APARATO DIGESTIVO Y NUTRICION
Análisis Clínicos. Rayos X. Metabolimetría. Consulta de 10 a 2 y de 3 a 5.
Vitoria, 19, 1.º — Teléfono 1667

Clodoaldo Padilla
PARTOS Y GINECOLOGIA
San Juan, 48, 1.º — Teléfono 1855

MOISES ARROYO
PIEL Y VENEREAS
Plaza de Prim, 24. Teléfono, 3264

José María Francés Gil
MEDICINA INTERNA — RAYOS X
Consulta de 10 a 1 y de 3 a 6
Plaza de Vega, 36

JOSE ALONSO
Medicina interna, corazón y nutrición
RAYOS X
Consulta de 12 a 2 y de 4 a 6
Espolón, 32—Teléfono 1912

P. LOPEZ
DIRECTOR DEL DISPENSARIO ANTITUBERCULOSO
De la Cruz Roja.—RAYOS X
Puebla, 2. — Teléfono 2231

VICENTE VALLEJO
Laboratorio de ANALISIS CLINICOS
San Pablo, 5, 3.º — Teléfono 11903

M. CALVO PINILLOS
PULMON, CORAZON — RAYOS X
Vitoria, 32, pral. — Teléfono 3048

DR. SANCHEZ DIAZ
GARGANTA, NARIZ Y OIDOS
General Santocildes, 10, 1.º—Telf. 3247

F. MARTIN MARASSA
MEDICO ODONTOLOGO
Calle Madrid, núm. 4, 1.º
Consultas de 4 a 8. — Teléfono 3119

F. ESCRIBANO PARRA
ANALISIS CLINICOS
TRANSFUSION DE SANGRE
Concepción, 2.—Teléfono, 3144

F. URRACA
OCULISTA
DEL HOSPITAL DE BARRANTES
CRUZ ROJA Y
HOSPITAL PROVINCIAL.
LAIN-CALVO, 18-TELEFONO 1311

S. ARIAS
CIRUGIA Y VIAS URINARIAS
Consultas de 12 a 2 y de 3 a 4
Vitoria, 9, 1.º—BURGOS.—Telf. 2215

G. BAÑUELOS
OCULISTA
DE LOS SERVICIOS DE SANIDAD DEL ESTADO
PLAZA MAYOR 67 TELEFONO 1306

ARTURO GIL
Aparato respiratorio y corazón
RAYOS X
Consulta de 10 a 1
Generalísimo Franco, 13 (antes Isla)
Teléfono, 2310

OPTICA IZAMIL - Laín Calvo, 33
Confíe en esta Casa su receta de Oculista.
Cristales científicos de las mejores marcas.

Diario de Burgos

De los apuntes para mis Memorias

RECUERDOS DE 1.900

Por Natalio RIVAS

(De la Real Academia de la Historia)

Fueron tantas las cosas interesantes que tuvieron lugar durante dicha anualidad que, para relatarlas detalladamente, sería preciso escribir un libro tan extenso que ni siquiera para consignar su índice cuento con espacio suficiente. Por lo tanto, proponiéndome narrar algunas más en sucesivos trabajos, limitaré hoy mi tarea a contar los episodios que precedieron a la boda de la bella y malograda princesa de Asturias, heredera del trono, Doña María de las Mercedes, que los juzgo muy curiosos.

Vino a Madrid bajo el patrocinio de su tía política la simpática, generosa y popularísima Infanta Isabel --de memoria imperecedera para el pueblo madrileño-- el Príncipe don Carlos de Borbón, hijo del Conde de Caserta y sobrino carnal de Francisco II, último rey de la dinastía napolitana, destronado en 1.868. Hizo sus estudios en una de nuestras Academias militares y, una vez ingresado en el Ejército, como oficial, peleó en unión de sus compañeros frente al enemigo en Marruecos y en la isla de Cuba. Muy modesto, a pesar de su alta jerarquía, simpático y caballeroso, pronto conquistó el afecto de cuantos lo trataron.

Al comenzar el año 1.900, empezó a susurrarse en los círculos políticos y aristocráticos, que habíase enamorado de doña María de las Mercedes, Princesa de Asturias, y heredera del trono como hermana del inolvidable Rey don Alfonso XIII, que se hallaba aún en la menor edad, bajo la regencia de su augusta madre doña María Cristina. Añadíase que el amor del joven príncipe era correspondido por la bellísima princesa y que la reina aprobaba dichas relaciones.

Los que por su calidad política o aristocrática concurrían asiduamente al Real Alcázar, aseguraban que aquella mutua inclinación era un verdadero idilio, ajeno a la razón de Estado.

Cuando la noticia del proyectado enlace fué del dominio público, la Prensa comenzó a comentarla y los hombres políticos monárquicos, cumpliendo un deber ineludible, consideraron que asunto de tal importancia debía llevarse al Parlamento porque así lo ordenaba la Constitución. Se trataba nada menos, que del casamiento de la Princesa, heredera de la Corona.

Presidía el Gobierno el General Azcárraga que había sucedido a Silvela, el cual abandonó el Poder cuando el nombramiento de Capitán General de Madrid del general Weyler había ocasionado la dimisión de Dato y Gasset, ministros respectivamente de Gobernación y Agricultura.

Dicho Gobierno se sabía que estaba conforme con la boda de la Princesa. Pero mucho antes, el primer hombre político que dió su opinión sobre asunto tan importante fué Sagasta que el día 4 de Julio celebró con la Reina en Palacio una entrevista de cerca de dos horas en la que se habló detenidamente de ello. Un redactor de "El Liberal", que después visitó al jefe liberal, dió cuenta de la referida audiencia y nadie la desmintió. Por eso se supo que comunicó a la Soberana su disconformidad con el referido matrimonio.

El periódico "El Globo" publicó en esos días un artículo en el cual afirmaba que el candidato preferido por el partido liberal era el Conde de Turín, hijo del ex-Rey de España don Amadeo de Saboya; y en conversaciones particulares, que no tuvieron estado público, escuché de labios de personas autorizadas, que oficiosamente un político liberal residente a la sazón en Roma, le había hablado de ello al Príncipe italiano. Este le había contestado elogiando los encantos físicos de la Princesa, que los conocía por haber visto sus retratos y sus excelentes cualidades morales que sabía por referencia, pero que no podía aspirar a su mano porque si las contingencias del porvenir le llevaban a ocupar el trono, aunque fuera en calidad de Rey consorte, faltaría al respeto que merecía la voluntad de su Augusto padre que renunció a la Corona por sí y para sus herederos. Si esto fué cierto, no me atrevo a asegurarlo, pero lo que sí es verdad fué que lo afirmaran personas solventes.

El 25 de Julio, ya Sagasta expresó personalmente su criterio en una conversación que celebró con Martínez Soto, redactor de "El Liberal", en la cual dijo lo siguiente: "Más completamente inexacto que haya yo dicho que la situación actual vivirá largo tiempo, y más inexacto todavía que tenga yo compromisos para la boda de la Princesa de Asturias con el hijo del Conde de Caserta, porque esa boda me parece totalmente inadmisible para el país liberal. No será cristiano culpar a los hijos de la conducta de los padres, pero no sería liberal transigir con ese enlace".

Aludía con ello a que el Conde de Caserta había dirigido en la guerra civil el bombardeo de Irún y San Sebastián.

Sagasta veraneaba al mes siguiente en Avila, donde declaró, y consignado está en "La Correspondencia": Respecto al matrimonio de la Princesa de Asturias conocido es ya el criterio del partido liberal. En el Congreso se hará patente su actitud de oposición y si el Gobierno lo saca por mayoría de votos, los liberales habrán echado de sí toda responsabilidad".

Pasó el verano y parte del otoño menudeando los comentarios y declaraciones sobre la boda y en Noviembre se empeñó en el Congreso un debate apasionado y violento entre Romero Robledo y Silvela sobre el tema del tan discutido casamiento, que de buena gana lo relataría; pero me falta espacio para ello. Lo presencié y de él conservo apuntes, pero el que sienta curiosidad por conocerlo lea el "Diario de Sesiones" del Congreso. Es asaz interesante.

Legó Diciembre y el 16, el Príncipe don Carlos llegó a Madrid acompañado del Marqués de Rucano que era portador de una carta del Conde de Caserta dirigida a la Reina Regente, en la que pedía para su hijo la mano de la Princesa.

Celebróse Consejo de Ministros al día siguiente y redactado que fué el mensaje que firmaban todos los consejeros, fué enviado a las Cortes en dicha fecha. No lo copio ni tampoco lo que éstas contestaron porque me falta sitio para hacerlo.

Seguidamente se comenzó a discutir la respuesta y el debate fué apasionado y vibrante. Culminó el discurso de Sagasta digno de ser leído. En aquel torneo oratorio tomaron parte Canalejas, Romero Robledo, Muro y Sol Ortega combatiendo la boda, y los conservadores de todos los matices defendiéndola. En el Senado le impugnaron Montero Ríos y López Domínguez, apoyándolo las derechas.

Aprobada que fué la respuesta al Mensaje, la boda tuvo lugar entrado el año siguiente. De todos los desagradables incidentes que surgieron cuando se efectuó el matrimonio no he de ocuparme porque fueron sucesos acaecidos ya en 1.901.

Todas las profecías de las izquierdas, hay que reconocer que no las coronó el éxito. El príncipe Don Carlos, por su caballerosidad, por su prudente conducta, por su absoluto apartamiento de toda intervención política, ganó rápidamente simpatías y afectos y en el Ejército fué respetado y querido. Yo puedo dar testimonio de que cuando se conspiraba contra la dictadura del General Primo de Rivera, el Príncipe era Capitán General de Andalucía, y hubo coroneles amigos míos que no he de nombrar, adversarios de la situación política, que mandaban regimientos en la región andaluza que al ser requeridos para un alzamiento, contestaron que mientras ocupara Don Carlos el alto mando no se sublevarían por nada ni por nadie.

Afortunadamente los peligros que para la libertad con notorio error vaticinaron los que se opusieron a la boda, no sobrevivieron. Los hechos demostraron que el proceder del Príncipe fué ejemplar y correctísimo.

ESTAFETA MADRILEÑA

Importantes comentarios á la ley de reforma de las Sociedades Anónimas

El Consejo de control aliado vende el Palacio dónde radicó la Embajada alemana en España

MADRID - (De nuestro corresponsal ANTONIO DE ERGOYEN)

¿Por qué se empeñan ahora en convencernos algunos respetables señores de que vivimos en el paraíso legislativo de la Sociedad Anónima cuando muchos de ellos no hace tanto tiempo se lamentaban de la penuria legal en que se desenvuelve la vida de estas sociedades en España y, clamando contra los bulos que ellos aseveraban, pedían un derecho más severo y hasta alguno incluso la intervención fiscalizadora del Estado? A esta pregunta, que se hace el diario "Ya" en su editorial de hoy, sigue esa otra: ¿por qué milagros el páramo se ha convertido subitamente en vergel?

Que las escasísimas e inconexas normas de nuestro Código de Comercio son insuficientes para regular la forma social más importante de la economía moderna es cosa tan evidente que pretender negarlo arguye escasa buena fe en la discusión. A montones podrían citarse los pareceres de profesores ilustres, de conspicuos abogados, de cultos economistas que han señalado una y otra vez lagunas inexcusables en nuestro ordenamiento positivo. Y con harta razón. Porque, ¿dónde impone nuestro Código mercantil la necesidad de que las Sociedades Anónimas se constituyan mediante la íntegra suscripción del capital que se estime adecuado a la empresa y mediante el desembolso efectivo de una parte al menos de ese capital, como exigen las leyes del Mundo entero? ¿Dónde adopta el Código cautelas para evitar la valoración exagerada de las aportaciones de bienes que luego se traducen en engaño de los acreedores y de los accionistas que aportaron dinero contante y sonante? ¿Creen sinceramente los impugnadores de la reforma que es ociosa e inoportuna una ley que impida los cubileteos que, a la sombra de la legislación actual, han permitido en materia de inmobiliarias aportar hoy los solares que se compraron ayer en la cuarta parte de lo que la sociedad paga por ellos en acciones? ¿No creen que sería interesante conocer la opinión de los centenares de accionistas que han sido víctimas de un engaño al adquirir participaciones de esos capitales superinflados? ¿Dónde regula el Código la responsabilidad y las incompatibilidades de los administradores, o la impugnación de los acuerdos de la junta general, o la forma de redactar el balance para evitar el reparto de dividendos ficticios y otras muchas mixtificaciones, cuyas lamentables consecuencias nadie puede ignorar? ¿Y dónde están esos usos, que ahora se invocan y que nadie conoce, en los que se hayan previsto y regulado estas y otras materias huérfanas de normas legales? Esto aparte de que si el uso existe y es por todos respetado. ¿Qué inconveniente hay en lo que antes se respetaba como uso ahora se respete como ley?

LO SORPRENDENTE DE LA CAMPAÑA *Pero quizás lo más corprendente de la campaña contra la reforma de las Sociedades Anónimas sea ese inaudito concepto del liberalismo que le sirve de aliento y "leit motiv". Causa asombro, —comenta "Ya"— comprobar que mientras en el resto del mundo la publicación de leyes que, desterrando la intervención gubernativa, regularon el nacimiento y la vida de la Sociedad Anónima, fué saludado como una conquista del liberalismo frente al régimen policial en economía, nuestros liberales de hoy se escandalizan y finjen estremecerse ante el anuncio de una ley en la que no haya ni una sola concesión al intervencionismo estatal, ni nada que huela a socialismo, ni a burocratización de la Sociedad Anónima. ¿Qué es entonces lo que se quiere aunque no se quiera decir?*

SE VENDE UN PALACIO *La comisión de control aliada vende el palacio dónde estuvo la Embajada alemana Está el inmueble en el número cuatro del Paseo de la Castellana. Este edificio y los que había en las calles del Pinar y Hermanos Becquer, eran de propiedad alemana. La vigente legislación en materia de derecho internacional autoriza a los Gobiernos extranjeros reconocidos como tales a la adquisición de las fincas que han de servirles para el asentamiento de sus Embajadas y Legaciones. Al concluir la guerra mundial, todos los edificios adquiridos en el exterior por el III Reich pasaron automáticamente a manos de las potencias victoriosas.*

La administración, cobro de rentas y venta o alquiler en su caso, de los edificios de propiedad del III Reich está a cargo de la llamada comisión aliada de control. Dicho organismo funciona autónomamente, toda vez que la legislación anterior y otros acuerdos internacionales al facultan para ello. Por esto saca a la venta el palacio de la Castellana, donde alguna vez se han dado fiestas, como por ejemplo la recepción de honor de Sir Alexander Fleming, el inventor de la penicilina. Y cosa sorprendente; hay ocasiones en que se sientan a la misma mesa, los invitados de antaño, pero con anfitriones distintos.

Cincuenta y ocho mil pies cuadrados tiene la propiedad, incluidos los espacios del jardín y de los pabellones que albergaban los distintos servicios. El edificio principal de dos pisos, es de hermosa y sencilla arquitectura y está más o menos igual que hace unos años. Le han quitado, claro está, las broncíneas águilas, las cruces gamadas y otros símbolos de la Alemania hitleriana. La cortina metálica que velaba toda visión desde la calle —en realidad una chapa blindada de tres milímetros— permanece intacta.

Parece ser que hasta el momento ha habido cuatro entidades o particulares interesados en la compra. ¿Surgirá entre ellos algún romántico que quiera conservarla tal como está hoy?

Extensión de beneficios sobre seguro de accidentes de Trabajo

Exámenes extraordinarios en Comercio

Madrid. — El "Boletín Oficial del Estado" publicará mañana, entre otras las siguientes disposiciones:

Jefatura del Estado. — Decreto-ley sobre extensión de los beneficios reconocidos en los decretos-leyes de 27 de Octubre de 1947 y 17 de Agosto de 1949 a todos los trabajadores comprendidos en la legislación de accidentes de trabajo. Todos los trabajadores comprendidos en esta legislación tendrán deercho a percibir los beneficios reconocidos en los Decretos-leyes de 17 de Octubre de 1947 y 17 de Agosto de 1949, aún cuando no hubieran sido previamente asegurados por sus empresarios contra los riesgos de incapacidad permanente y muerte.

En caso de inexistencia del Seguro, los obreros afectados por esta disposición deberán dirigir sus peticiones de beneficios a la Dirección General de Previsión del Ministerio de Trabajo, a la que corresponderá determinar si los mismos debieron o nó haber estado asegurados contra los expresados riesgos, la prima al efecto aplicable y el tiempo a partir del cual hubo de haberse concertado la póliza.

Educación Nacional. — Orden por la que se convocan exámenes extraordinarios para aquellos alumnos de las Escuelas de Comercio y Peritos industriales a quienes falten una o dos asignaturas, más el conjunto y reválida.

RUSIA RECONOCE AL GOBIERNO COMUNISTA EN INDOCHINA

Estocolmo.—La Unión Soviética ha reconocido al Gobierno comunista del Vietman, que preside Ho Chi Min, y que estuvo en guerra con Francia durante tres años en Indochina, según anuncia Radio Moscú.—Efe

LA DECLARACION DE YAMIN ES PURAMENTE PARTICULAR

Yakarta. — El ministro de Información ha dado un comunicado en el que se declara que la proposición hecha por Yamin de que Indonesia reclamará la Nueva Guinea australiana, Timor y Borneo, no fué una declaración oficial del Gobierno. La declaración de Yamin —dice el Ministerio de Información— fué hecha bajo su resposabilidad.

CADA DIA UNA COSA CURIOSA

Hace propaganda electoral, a base de las comodidades que ofrece su cárcel

Nueva York.-- El "sheriff" de Nueva Orleans, John Grosch, ha presentado su candidatura en la campaña electoral que se desarrolla para cubrir su puesto. La propaganda electoral de Grosch consiste en pagar en los periódicos locales anuncios a toda plana acerca de las comodidades que su cárcel ofrece a los delincuentes.

Santa Infancia es ejercer actos sublimes de caridad, es cooperar a la difusión de la Fe.

DOS OBREROS MUERTOS POR UN DESPRENDIMIENTO DE TIERRAS EN PAREDES DE NAVA

SUCESOS EN TODA ESPAÑA

Sevilla.—Agentes de la brigada de la Guardia civil detuvieron en Osuna a los autores de un robo de alhajas y prendas de vestir valoradas en veinte mil pesetas, cometido en el domicilio de don Manuel Puro Fernández. Los detenidos son rateros profesionales, que vendieron lo robado a precios insignificantes. También han sido detenidos los compradores y los intermediarios.—Cifra

CAPTURA DE DOS JABALIES

Sumbilla (Navarra).—En los montes de estas cercanías han sido capturados dos jabalíes de ochenta y cinco y sesenta y siete kilogramos de peso por los cazadores Gregorio Agesta y Blas Anderesena. El hecho es muy comentado en toda la región del Bidasoa.

DOBLE DESGRACIA

Tánger.—Un pescador indígena se cayó al mar desde las canteras del puerto en que se hallaba, y el cuerpo desapareció arrastrado por una fuerte ola. Fué montado un servicio, a cargo de un guardia, por si el mar arrojaba a la playa el cadáver del pescador, pero otra gigantesca ola se llevó también al citado guarda. De momento se ignoran los nombres de estas dos víctimas.—Cifra

ACCIDENTE AUTOMOVILISTICO

Tárrega.--Cuando se dirigía esta mañana a Barcelona en un automóvil de turismo, el alcalde de Tárrega don Jesús Iglesias Iglesias, en viaje oficial, acompañado de los industriales Ramón Burgues Paradera, Ramón Pinto y Tomás Friansó Solé, al llegar el vehículo cerca del pueblo de San Antoli, patinó y fué a chocar contra un poste. Con gravísimas heridas resultaron el alcalde de Tárrega y el señor Pinto, quien falleció a los pocos momentos. Los señores Burgues y Friansó sufren heridas leves.—Cifra

DESCARRILAMIENTO EN DUEÑAS

Palencia.—En la estación férrea de Dueñas descarrilaron varios vagones de un tren de mercancías, que causaron importantes daños en las líneas ascendente y descendente de Madrid, por lo que la circulación de trenes se realiza con dificultad. No hubo desgracias personales.—Cifra

DOS OBREROS MUERTOS

Palencia.—En Paredes de Nava hallaron la muerte dos obreros que realizaban trabajos de construcción de una galería, que había de poner en comunicación dos pozos próximos, en la finca denominada "Carrefrechilla". Ambos realizaban trabajos de excavación en una zanja, cuando se produjo un desprendimiento de tierra, que dejó sepultados a ambos. Cuando fueron extraídos, habían perecido por asfixia.

FALLECE A CAUSA DEL FRIO

Santa Cruz de Tenerife.—Ha perecido de frío el conserje del Observatorio de Izana, José Fernández Rubio, de 38 años de edad, que vivía en Orotava. El conserje, salió de dicho centro, acompañado de un hermano suyo. Debido a la gran cantidad de nieve, la travesía fué muy dura y difícil y José cayó desvanecido sobre el hielo y perdió el conocimiento. Su hermano trató de auxiliarle, pero al ver que no reaccionaba, se dirigió nuevamente a Izana para dar cuenta de lo ocurrido. Cuando José fué recogido era ya cadáver. El cuerpo estaba congelado.

MUERTO AL CAERSE DE UNA PASARELA A LA VIA

Oviedo.—Desde lo alto de la pasarela de la estación de la Renfe de esta capital se cayó a la vía Rafael González Ania, de 40 años, vecino de Oviedo. En estado gravísimo fué trasladado al hospital, donde falleció poco después, sin haber recobrado el conocimiento.—Cifra

SU MULA LE SALVO LA VIDA

Orense.—Gracias a la mula de su propiedad salvó su vida Nicanor Dorado. Cuando éste llevaba la caballería para venderla en la feria de Ginzo, vió venir por la carretera una camioneta a gran velocidad, y, al darse cuenta de que no tenía tiempo de apartarse, se protegió con la mula, que interpuso entre él y el coche. La camioneta atropelló a la mula matándola en el acto, pero el asustado feriante salió ileso.

GRAVEMENTE HERIDO EN UNA RIÑA

Orense.—Por cuestión de intereses riñeron varios vecinos del pueblo de Baqueriza. De las palabras pasaron a las manos y se formaron dos bandos. Uno de los vecinos resultó herido de gravedad por arma blanca, en la espalda. El agresor, ha sido detenido.

CLAUSURA DE LA REUNION DE DELEGADOS LOCALES DEL FRENTE DE JUVENTUDES

AL ACTO, PRESIDIDO POR LAS AUTORIDADES, ASISTIO EL DELEGADO NACIONAL, D. JOSE ANTONIO ELOLA

A la una de la tarde de ayer, en el Salón de Estrado de la Excma. Diputación, se celebró el acto de clausura del cursillo que para delegados locales del Frente de Juventudes ha venido celebrándose en nuestra ciudad y al que han asistido asimismo los 20 instructores de la Sección Central de Rurales, que a partir de hoy se desplazarán por nuestra vasta provincia, con objeto de proceder a la tarea de organización local y de formación de la juventud.

Para presidir dicha sesión llegaron ayer mismo de Madrid, el delegado nacional del Frente de Juventudes, don José Antonio Elola Olaso; secretario nacional, teniente coronel Viñeta y ayudante de las Falanges Juveniles de Franco, señor Angulo.

Fueron recibidos en la Diputación por las autoridades locales, otros mandos nacionales de la Organización juvenil que se encontraban en Burgos y los instructores y delegados locales que han seguido el curso. Después de cambiarse los saludos de rigor pasaron al Salón de Estrado, en el cual quedó constituida la presidencia por el capitán general de la Región, señor Elola, gobernador civil, presidente de la Diputación, alcalde de la ciudad, teniente coronel Viñeta, presidente de la Audiencia Territorial, señor Angulo, delegado de Hacienda, delegado provincial del Frente de Juventudes, procurador en Cortes, señor Barbadillo; delegada local de la Sección Femenina, ingeniero jefe de la Jefatura Agronómica, teniente coronel Aizpuru, que ostentaba la representación del gobernador militar, asesor religioso del Frente de Juventudes de Burgos, jefe y secretario de la Sección Central de Rurales y otros Mandos. El salón, en el que figuraban muy diversas representaciones, aparecía totalmente lleno.

ENTREGA DE TITULOS

Primeramente, hizo uso de la palabra el delegado provincial señor Mena, quien hizo un ligero resumen de las tareas desarrolladas durante el curso y dirigiéndose a los instructores nacionales les dijo que iban a empezar una tarea que él confiaba sería fecunda, porque la materia prima —el hombre— que iban a encontrar austero, honrado y sufrido, era buena. Terminó expresando su agradecimiento al delegado nacional, al jefe provincial y al capitán general, por el decidido apoyo que en todos han encontrado para que Burgos fuera la primera provincia donde esta labor se iniciara.

Acto seguido, el señor Riaza, jefe de Formación Política de la Sección de Rurales, dió lectura a la Orden de creación de Organizaciones locales, cuyo fin es el de extender las tareas del Frente de Juventudes por los lugares rurales, leyendo luego la orden de incorporación de los grupos recientemente creados a la provincia de Burgos. A continuación, fué nombrando a cada uno de los veinte instructores llegados de Madrid, quienes recibieron el título correspondiente de manos del teniente general Yagüe.

PALABRAS DEL GOBERNADOR

Seguidamente, el gobernador civil y jefe provincial del Movimiento, hizo uso de la palabra para testimoniar su agradecimiento al delegado nacional del Frente de Juventudes por la deferencia que ha supuesto el asignar a Burgos el principio de esta misión que los grupos de Organización local tienen encomendada, significándole que ese agradecimiento lo recogerá más directa y prácticamente de los hombres castellanos, al término de la misión que con el acto de ayer se iniciaba.

Dirigiéndose a los instructores les indicó que no deseaba darles una consigna. Unicamente os quiero decir —señaló— que esta nuestra provincia burgalesa, que en su manera de ser es total e integramente falangista, exige por parte nuestra una entrega total y absoluta. Les expuso la línea de conducta rígida, abnegada y pura que, como falangistas, están obligados a seguir y terminó sus palabras diciéndoles: Vamos, mediante nuestro trabajo, a dignificarnos todos y a dignificar a España. En nombre de España, vamos a servir y a sacrificarnos. A todos, mi bienvenida y mi agradecimiento.

Sus últimas palabras fueron subrayadas con prolongados aplausos que se renovaron al hablar el señor Elola.

DISCURSO DEL SEÑOR ELOLA

El delegado nacional del Frente de Juventudes inició su lección —pues de tal puede calificarse las magníficas palabras pronunciadas en esta ocasión— exponiendo que reconfortaba escuchar las palabras del camarada Rodríguez de Valcárcel y asistir a esta reunión en tierras burgalesas, que para mí —dijo— tantos recuerdos encierran de aquellas horas cruciales para nuestra Patria... Reconforta el que un grupo nutrido de camaradas vengamos a reunirnos para pensar cómo podemos proseguir la siembra, nuestra siembra... Somos sembradores de una verdad, de una fé, de una mística, de un espíritu y venimos aquí a buscar nuevos caminos, nuevos surcos donde podamos depositar nuestra semilla y remover las conciencias juveniles a través de las cuales quizá podamos llegar a las conciencias mayores.

Planteada su lección en estos términos, el señor Elola se extendió en consideraciones acerca del espíritu que ha de presidir la labor de los instructores de organizaciones locales, quienes como falangistas "habéis de sentiros capaces de mantener la bandera enhiesta y los ideales más animosos".

Este espíritu —dijo— tiene que ser para nosotros la obra permanente de todos los días. Tenemos que hacer a nuestros hijos fuertes en los dos sentidos: de espíritu y de inteligencia.

Puso fin a su discurso diciendo: "En fin, camaradas. Mucho espero de vosotros. Mucho esperan estos hombres que tengo a mi lado, el capitán general y el jefe provincial y mucho espera de vosotros el Caudillo. Esperamos de vosotros que sepáis moldear en la juventud el noble espíritu de la España eterna. Así que, con noble voluntad, a trabajar y que Dios os ayude".

EL TENIENTE GENERAL YAGUE CLAUSURA EL CURSILLO

Concluídos los aplausos tributados al delegado nacional y renovados al levantarse el teniente general Yagüe, éste pronunció el discurso de clausura de la reunión de delegados locales. Dijo que al terminar acto tan simpático se creía en el deber de saludar con todo cariño a esta brillante representación del Frente de Juventudes y para agradecer al delegado nacional que se haya acordado de estos pueblos de la vieja Castilla para iniciar la obra de estos grupos de Organización local de Rurales y agradecerle también, sobre todo, la disposición de esta tarea noble y aleccionadora con que oponerse a los tiempos actuales en que el materialismo y la prisa por situarse y enriquecerse por cualquier medio, amenaza arrollar a todo lo que se le oponga.

Exaltó la magnificencia y trascendental sentido de la labor encomendada a los instructores y estableció un paralelo entre esta juventud y la que le precedió, aquella que hubo de salir a defender a España en tarea de guerra. A vosotros —dijo— os incumbe la de la paz, el conseguir lo que nuestros mejores anhelaron y por lo que ya pagaron un terrible tributo.

Exige nuestra doctrina hacer que al supremo interés de la Patria, se supediten todos los intereses personales; llevar a los hogares más necesitados todo lo preciso para que vivan una vida humana y digna; ponerse siempre al lado de la justicia por poderoso que sea el que esté enfrente y formar sobre la base de la Patria, el Pan y la Justicia, la España en la que todos los buenos españoles confiamos; formar la España grande y poderosa; la España libre e independiente de toda presión del exterior y de castas o de clases. Es lo que tenéis que hacer vosotros con la alegría y la decisión que lo hicieron vuestros hermanos mayores, montando la guardia permanente bajo las estrellas y a la intemperie para fortalecer vuestro cuerpo y vuestro espíritu y estar dispuestos a cambiar la guardia a los luceros cuando España lo necesite. Vosotros lo haréis —concluyó diciendo—con la alegría, el heroísmo y la decisión con que hacen estas cosas los hombres de España.

Fuertes y prolongados aplausos subrayaron las últimas palabras del capitán general de la Región, terminadas las cuales se cantó el "Cara al Sol", dando los gritos de ritual el teniente general Yagüe.

Con ello se dió por finalizado el acto y por clausurada la reunión de delegados locales e instructores nacionales.

TEATRO AVENIDA

ENORME EXITO DE LA COMPAÑIA MARIA DEL CARMEN PRENDES - RICARDO ACERO

HOY a las 7'45 y 11 noche. -- ACONTECIMIENTO.--REPOSICION de la comedia en tres actos, en prosa, original de D. Pedro Muñoz Seca

EL ARDID

Grandioso éxito de toda la Compañía

GRAN TEATRO — Continua de 5 a 10

ULTIMAS EXHIBICIONES DE LA GRAN SUPER-PRODUCCION NACIONAL

VENDAVAL

en extraordinario programa doble, con la gran película americana

DESDE QUE TE FUISTE VENDAVAL

11 noche: Especial (Toleradas a menores)

SALA DE FIESTAS (Temperatura acondicionada)

3'30 y 11'30 CAFE Y ATRACCIONES

7'30. — GRAN THE BAILE

CHIQUI RODRI, GIMENOFF, HERMANOS RABAY, LA RIOJANITA, TRIO ACAPULCO Y ORQUESTA ABALOS

CINE CALATRAVAS

A las 5'15, 7'45 y 11

¡¡LA PELICULA MAS ESPECTACULAR DE TODOS LOS TIEMPOS!!

LOS TRES MOSQUETEROS

En maravilloso TECNICOLOR

UNA PELICULA QUE NADIE PUEDE DEJAR DE VER. -- ULTIMOS DIAS

(No tolerada a menores)

GRAN TEATRO

MAÑANA JUEVES DE GALA

¡Un acontecimiento de absoluta excepción!

BELINDA

¡Nunca se dijo tanto con tan pocas palabras!

Popular Cinema

Continua de 5 a 11

PROGRAMA DOBLE

LOS MOSQUETEROS DEL REY

— Y —

EL GATO NEGRO

(No toleradas). -- Butaca, 2 Ptas. Preferencia, 1 Pta.

CORDON — Hoy, continua de 5 a 1 madrugada

Ultimo día del gran programa doble

COPACABANA y NO ESTAMOS SOLOS

CARMEN MIRANDA ---- PAUL MUNI

(No tolerada a menores)

Ultimo pase 11 noche COPACABANA

MAÑANA 5'15 - 7'45 - 11

Se garantizan 90 minutos de carcajada

Rex — Hoy de 5 a 10 (2.ª pase 7'45)

PROGRAMA ATOMICO

EL SENSACIONAL REESTRENO

EL RAYO DEL TERROR

El más formidable y extraordinario film de incesantes aventuras y luchas con sus tres jornadas que la componen

(Tolerada a menores)

ACEITUNAS

Hijo de L. Nadal

VITORIA

Calle de los Fueros, 33. Telf. 1221. Se las ofrece en sus distintas variedades. RECOMENDANDOLE PRUEBE LAS NEGRAS DE CACERES

TRACTORES DE RUEDAS

VENTA LIBRE

FINANZAUTO, S. A.

VELAZQUEZ, 42. -- MADRID

El doble esfuerzo de estudiar a la par que crecer

abre la puerta a toda clase de enfermedades infecciosas y trastornos del pecho. ¡Hay que trabajar de firme para abrirse camino en la vida! pero no a costa de la salud. Durante el período de crecimiento, la EMULSION SCOTT. Ofrece una sobrealimentación sin recargar el organismo. Ayuda al desarrollo del cuerpo y tonifica el cerebro. Enriquece la sangre y fortalece los nervios Proporciona esa inmunidad natural contra las infecciones, que es el secreto de la salud

C. C. S. 10662

Emulsión Scott

TODO BURGOS ACLAMA CON ENTUSIASMO... ¡LA PELICULA DE TODOS LOS ESPAÑOLES!

¡EL SANTUARIO NO SE RINDE!

COLISEO

Hoy a las 5'30, 7'45 y 11 noche

DECLARADA DE INTERES NACIONAL. (Tolerada a menores)