Diario de Burgos

Año LXII -- Núm. 19.187 -- Sábado 13 de Diciembre de 1952 -- Apartado 46 -- Teléfono 2015 -- 70 céntimos

Reorganización de las fuerzas correspondientes a los Cuerpos de Policía Armada y Guardia Civil

Se autoriza a los Montepíos y Mutualidades laborales a solicitar la calificación de entidades colaboradoras del Seguro de Enfermedad

Acuerdo comercial y de pagos con El Salvador y renovación del existente con la Gran Bretaña

Madrid.— En el Ministerio de Información y Turismo, se facilitó anoche la siguiente referencia de lo tratado en el Consejo de Ministros celebrado en el día de ayer, bajo la presidencia de Su Excelencia el Jefe del Estado:

PRESIDENCIA DEL GOBIERNO

Recursos de agravio.

Expedientes de trámite.

ASUNTOS EXTERIORES

Información de los sucesos políticos en el Marruecos francés.

Informe sobre la actuación de la delegación española en la Conferencia Internacional de Telecomunicación de Buenos Aires y elección de España para el Consejo Administrativo de la U. I. T.

Renovación del acuerdo comercial y de pagos con la Gran Bretaña.

Acuerdos comercial y de pagos con la República de El Salvador.

Canje de notas por el que se prorroga el acuerdo comercial con Islandia, de 17 de Diciembre de 1949.

Decreto por el que se nombra ministro de España en Pretoria, al plenipotenciario de primera clase, don Mariano Amoedo y Galarmendi.

JUSTICIA

Decreto de convalidación de títulos nobiliarios.

Decretos por los que se aprueban los proyectos de construcción de palacios de Justicia en Salamanca y Málaga.

Expedientes de indulto, de libertad condicional y de revisión de precios.

EJERCITO

Decreto por el que se asciende al empleo de general de brigada de Infantería, al coronel don Castor Tellechea Galfarsoro.

Decreto por el que se concede al teniente coronel de la Guardia Civil, don Eulogio Lima Pérez, la Cruz del Mérito Militar con distintivo blanco, pensionada.

Decreto por el que se transmite a doña Isidora Martelo Hortelano, madre del soldado Juan Pacheco, la pensión concedida a la viuda del mismo.

Expedientes de trámite.

MARINA

Decretos por los que se autoriza la construcción de dos unidades especiales y la adquisición de otras dos para el servicio de vigilancia de pesca.

Decreto por el que se autoriza la adquisición de elementos de respeto para instalaciones artilleras a bordo.

Acuerdo por el que se da de baja en las listas de la Armada, al patrullero "Virgen de la Caridad" y barcaza "Algiba número 5".

Franquicias arancelarias.

Informaciones varias.

HACIENDA

Decreto ley sobre utilización de créditos de calificada excepción procedentes del ejercicio de 1952.

Decreto ley sobre extensión a las obligaciones emitidas por "Renfe" de la exención del impuesto de timbre en caso de pignoración.

Decreto sobre modificación de determinados artículos del Reglamento de la Caja de Depósitos sobre derechos de su custodia.

Expedientes de personal y de devolución.

GOBERNACION

Decreto ley sobre reorganización de las fuerzas correspondientes a los Cuerpos de Policía Armada y de la Guardia Civil.

Expediente por el que se establece una nueva modalidad en la aplicación de las tarifas telefónicas para el nuevo servicio interurbano automático directo entre abonados y fijación de éstas para la instalación de cajas registradoras de tasas en el mismo servicio.

Expedientes de subvenciones para la reconstrucción de templos parroquiales dañados por la guerra y de las obras en pueblos adoptados, por la suma de 16.476,17 pesetas.

Expedientes de nacionalidad, de personal y de trámite.

OBRAS PUBLICAS

Acuerdo por el que se remite a las Cortes un proyecto de ley sobre autorización a particulares para la construcción de carreteras de peaje.

Decreto por el que se declaran de urgente construcción las obras de sustitución del puente de Vidan con modificación de trazado y ensanche entre los puntos kilométricos 0 y 1848 de la carretera comarcal de Santiago a Noya (Coruña).

Decretos por los que se autorizan las subastas de las obras de excavación de la presa del pantano de Bárcena (León); el de las de ampliación para la conducción de aguas potables para el abastecimiento de Gabiel (Castellón); de la de almacenes en el muelle de Ribera en el puerto de Santa Cruz de Tenerife, y de las de "explanación y afirmado del parque, edificio número 4, para servicios generales; edificios números 5, 6 y 7 para almacén o talleres y viviendas y depósito de locomotoras, maquinaria y tinglados números 1, 2, 3, 4 y 5, comprendidas en el proyecto del parque y edificios auxiliares en el citado puerto".

Decretos por los que se autorizan

(Pasa cuarta página)

Paz, en la guerra

A unos kilómetros de la línea de fuego y en plenas ruinas de Seul, la martirizada capital de Corea, esta niña ha improvisado una palangana, en el casco de un soldado norteamericano, para lavar su muñeca.—(Foto Usis)

Declaración clandestina de una huelga general de tres días en Marruecos francés

Incidentes en un suburbio de Rabat

Un dirigente religioso musulmán hace desde El Cairo un llamamiento a la "guerra santa" contra Francia

Casablanca. — En contra de las órdenes de las autoridades militares, millares de marroquíes se concentraron anoche en las calles de esta ciudad, para protestar contra la persecución de los elementos nacionalistas y comunistas, sin que hasta ahora haya noticias de haberse producido nuevos derramamientos de sangre.

En todo el país los árabes han comenzado a concentrarse en las mezquitas locales, al tomar partido contra Francia los jefes religiosos.

La organización clandestina de resistencia ha declarado la huelga general por tres días y los trabajadores han abandonado sus ocupaciones.

AUMENTA EL NUMERO DE BAJAS

Casablanca. — Un árabe ha resultado muerto y tres heridos en el Aduar Akkari, suburbio de Rabat, cuando desde un automóvil se hizo fuego contra un grupo de marroquíes. Cos éstas, el total de bajas habidas durante los sucesos desarrollados ascienden a sesenta muertos y doscientos treinta y tres heridos.

MENSAJE DEL GENERAL GUILLAUME

Rabat. — El general Augusto Guillaume, residente general francés en Marruecos, ha radiado un mensaje a la población marroquí.

"Si se dejase que los comunistas se adueñasen de Marruecos — dijo — ello sería el final de todo lo que amáis y honráis. Los jefes del "Istiqlal" hablan de países árabes libres orientales, pero vosotros, los que habéis viajado por esos países, sabéis bastante bien que su población sufre más miseria y menos libertad que Marruecos".

TODA LA POLICIA ALERTA

Casablanca. — Todas las tropas y fuerzas de Policía disponibles están hoy alerta para impedir que los nacionalistas inciten a las multitudes, fieles a las mezquitas, a nuevos desórdenes, en este día semanal de fiesta del mundo musulmán. — Efe.

LLEGAN A PARIS LOS DEPORTADOS JEFES COMUNISTAS MARROQUIES

Paris. — En avión llegaron los doce dirigentes comunistas que han sido expulsados de Marruecos.

LLAMAMIENTO A LA GUERRA SANTA

El Cairo.—Un dirigente religioso musulmán ha hecho hoy un llamamiento a la "guerra santa" contra Francia, en defensa de los nacionalistas árabes del Africa del Norte.

EXTRAÑEZA EN FRANCIA

Paris. — En el Ministerio francés de Asuntos Exteriores se ha expresado extrañeza ante la noticia de que un alto jefe religioso de Egipto ha hecho un llamamiento a la "guerra santa" contra la actuación francesa en el Norte de Africa. A este respecto, un portavoz del Quai D'Orsay, ha manifestado que los árabes tienen "otros problemas de más urgencia para resolver".

El portavoz agregó que el llamamiento hecho en una mezquita de la capital egipcia es "muy sorprendente", máxime, señaló, por haber sido hecho en presencia del primer ministro egipcio Mohamed Naguib y del jefe del Gobierno de Siria, Chichakly.

A la reserva

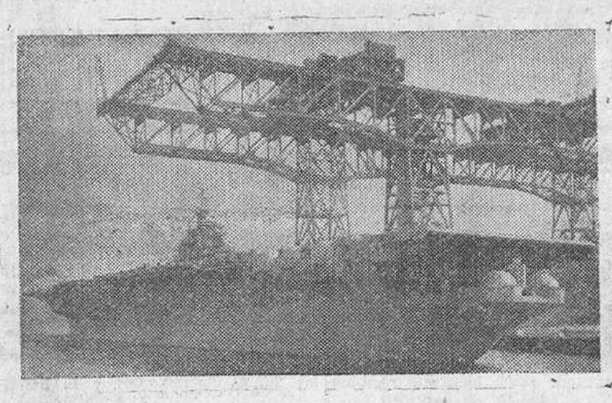

El portaviones norteamericano "Shaugri-la", que ha pasado a la reserva de la flota atlántica de los Estados Unidos, fotografiado en el puerto de San Francisco. Junto a él aparece, la grúa mayor del Mundo. — (Foto Usis)

Diez millones de personas esclavizadas en la U.R.S.S.

Hombres, mujeres y niños se encuentran recluídos en campos de concentración

Francfort .— Diez millones de hombres, mujeres y niños se encuentran en doscientos gigantessos campos de concentración de trabajo esclavo dentro de la Unión Soviética, según la revista "Deutsh Rundschau.

La revista dice que su información se basa en material de la O. N. U. Agrega que el número de campos de trabajo esclavizados a las naciones satélites de Rusia va rápidamente en aumento, para cumplir la orden de Rusia de conseguir un aumento del cuarenta por ciento en la producción industrial del mundo comunista para el año 1954. En cuanto a los países satélites la revista de los siguientes datos:

Polonia: en 1948 existían dos campos con 5.700 internados. En verano de 1950, treinta campos con unos 50.000 obreros esclavos; en Octubre de 1952; hay 175 campos con no menos de 180.000 internados.

Checoeslovaquia: 250.000 personas internadas en 371 campos. La mayoría de los internados trabajan en minas de uranio.

Hungría: Por lo menos hay 200.000 internados en los campos de trabajo. En 1943 fueron deportados a Rusia trescientos mil húngaros.

Rumania: No se conocen cifras exactas, pero se calcula en cien mil los internados en campos de esclavos.—Efe.

EISENHOWER MUESTRA DISGUSTO POR LAS MANIFESTACIONES DE TRUMAN SOBRE MAC ARTHUR

No se retirarán los soldados yankis de Corea mientras haya prisioneros en manos de los rojos

Honolulú.— El presidnete electo, Eisenhower, ha ordenado que su avión esté preparado para emprender el vuelo mañana sábado, a las 23 (hora española), a fin de llegar a Nueva York, el domingo a las cinco de la tarde.—Efe.

EISENHOWEH, DISGUSTADO

Honolulú.— En el presidente electo Ensenhower ha producido un marcado disgusto, la acusación de Truman de que su viaje a Corea había sido producido como resultado de la campaña política de demagogia, durante las elecciones.

Aun cuando Eisenhower nada ha dicho públicamente sobre las críticas de Truman, sus colaboradores han manifestado, sin dejar lugar a dudas, que el general ha considerado las observaciones de Truman como un desprecio.

Como ya se ha anunciado, Eisenhower saldrá mañana sábado, en avión, para Nueva York, y se espera que en la próxima semana se reuna con el general Mac Arthur.—Efe.

CRITICAS DE LA PRENSA

Nueva York. — Los periódicos de esta mañana critican las observaciones hechas por el presidente Truman a los periodistas, sobre el viaje de Eisenhower a Corea y los planes de Mac Arthur para terminar con el conflicto.—Efe.

UTILIZA LA LEY TAFT - HARTLEY

Washington.— El presidente Truman ha apelado a los preceptos de la Ley Taft-Hartley, a fin de poner término a una huelga producida en las fábricas de locomotoras establecidas en Dunkirk (Nueva York).

El Sindicato de trabajadores del acero dice que planteará el asunto ante el Tribunal Supremo.—Efe.

UNA CARTA DE EISENHOWER

New Bedford (Massachusetts). — Eisenhower piensa mantener tropas en Corea mientras haya un sólo soldado norteamericano en un campo de prisioneros de los comunistas.

"No vamos a retirarnos de Corea dejando a nuestros muchachos en los campos de concentración rojos", dice el director del "Standard Times", de esta ciudad, Basil Brewer, que ha manifestó el presidente electo en carta de fecha de 24 de Octubre, que ha mantenido secreta hasta después de ultimar su viaje a Corea el general Eisenhower.

La carta añade que los surcoreanos han demostrado ser excelentes combatientes. "De haberse iniciado y desarrollado adecuadamente y con la energía necesaria un programa de instrucción y rearme del ejército surcoreano, los Estados Unidos se hubieran encontrado en mejor situación en Corea. Nuestras tropas y las de las Naciones Unidas hubieran podido a estas fechas ocupar posiciones de reserva y desempeñar papeles de apoyo, en la seguridad de que los surcoreanos habían de resistir a la presión abrumadora de una ofensiva general comunista".—Efe.

Nueva York realizará hoy los mayores ensayos de defensa atómica

Nueva York. — Conforme se anunció la semana pasada, mañana sábado se efectuarán los mayores ensayos en la Historia de esta ciudad, contra las incursiones aéreas atómicas. Más de 76.000 trabajadores civiles de la defensa se unirán en la mañana del sábado en un simulacro que afectará a los ocho millones de residentes en Nueva York y a centenares de miles de los distritos circundantes.

Al sonar las 579 sirenas contra ataques aéreos, la gente dejará libres las calles y todo el tráfico se detendrá.

Los ferrocarriles y las líneas aéreas podrán trabajar con arreglo a sus programas, pero los funcionarios de la Defensa han advertido a los pasajeros que tengan que marchar de la ciudad en dicho día, que estén en las estaciones o aeródromos antes de las 13, pues en caso contrario correrán el riesgo de perder sus trenes o aviones. Todas las personas que deambulen por las calles serán obligadas a ocupar los refugios hasta que se oiga la señal de "fuera de peligro".—Efe.

Cuatro Nuncios apostólicos recibirán el birrete cardenalicio de manos de los respectivos jefes de Estado

Reanudación de un privilegio concedido de antiguo a Francia, Portugal y España, que se extiende a Italia

El Caudillo Franco lo impondrá tambien a los dos arzobispos residenciales

Ciudad del Vaticano.—"L'Obsservatore Romano" da las siguientes noticias sobre el próximo Consistorio:

El nombramiento de los nuevos Cardenales se hará en el Consistorio secreto del lunes 12 de Enero. El Santo Padre realizará este acto al final de una alocución que dirigirá al Sacro Colegio. Seguidamente enviados especiales de la Secretaría de Estado irán a llevar a los nombrados que hayan venido a Roma el billete de nombramiento, que será leído ante el nuevo Purpurado y ante algunas personas que estarán a su lado. Poco después el Cardenal pronunciará un breve discurso de gratitud al Pontífice.

El miércoles siguiente, por la tarde, se celebrará la ceremonia de imposición de los birretes Cardenalicios a los nuevos Purpurados. Se celebrará en forma privada en el salón del Trono del Palacio Apostólico vaticano donde cada uno de los nuevos Purpurados recibirá del Papa el birrete. Al día siguiente, jueves 15, se celebrará el Consistorio público, el cual, dado el notable número de Cardenales será, como el anterior de 1946, en la Basílica Vaticana y precisamente en el altar de la Catedral. Con el acostumbrado ceremonial solemne, en presencia del Sacro Colegio del Cuerpo Diplomático y muchísimos fieles Su Santidad efectuará la imposición del galero rojo a sombrero a cada uno de los nuevos Cardenales, pronunciando la fórmula prescrita.

No todos los nuevos Cardenales estarán presentes en el Consistorio secreto y en el Consistorio público. En efecto, se sabe que el Santo Padre, acogiendo la petición formulada de algunas naciones europeas, que desean ver continuada una tradición que concedía al Soberano el privilegio de proceder, por delegación del Sumo Pontífice, a la imposición del birrete a los Nuncios Apostólicos que habían representado al Pontífice ante sus personas y sus Gobiernos, ha concedido que la antigua costumbre, a veces interrumpida por motivos de diversa naturaleza, sea reanudada el favor de España, Francia y Portugal. Dado que a continuación el presidente de la República italiana ha manifestado el mismo deseo para su nación, en las actuales circunstancias también a Italia se extenderá este privilegio.

Hay que añadir, por lo que se refiere a España, que la imposición de birrete por parte del Jefe del Estado será también para los Arzobispos residenciales doctor don Benjamín de Arriba Castro, Arzobispo de Tarragona y Dr. D. Fernando Quiroga Palacios, Arzobispo de Santiago de Compostela, que serán también elevados a la sagrada púrpura en el mismo Consistorio del 12 de Enero.

Por lo tanto, después del nombramiento pontificio de las nuevos Cardenales algunos dignatarios eclesiásticos han sido encargados de llevar a los cuatro Nuncios Apostólicos en Francia, Italia, Portugal y España el birrete cardenalicio. En algunas actuará de intermediario el consejero o auditor de las mismas Nunciaturas. En cuanto a los dos prelados residenciales, en cambio, saldrán de Roma en calidad de "adlegados" monseñor Giulio Barbetta y Carlo Emanuele Toraldo. Acompañando a cada "adlegado" irá una guardia noble, en calidad de correo especial que llevará a los nuevos Cardenales el billete de nombramiento y portará el bonete rojo.

Por lo general, la imposición del birrete, que se hace en virtud del recordado privilegio se celebra en el palacio donde residen los Jefes de Estado. Previamente, habrá una santa misa en la capilla del palacio y el canto del Te Deum a continuación. Para la imposición del birrete, el Soberano recibía la insignia del "adlegado" pontificio y la imponía al nuevo Cardenal. Este pronunciaba seguidamente un breve discurso al que respondía el jefe de la nación.—Efe.

Se han celebrado conversaciones sobre el intercambio comercial hispano - británico para el año próximo

En el pleno de Cortes del día 18 intervendrán probablemente los ministros de Hacienda y Agricultura

Ciudad Real.—El Ayuntamiento de Valdepeñas, en su última sesión plenaria, ha acordado restaurar los dos antiguos molinos de viento, hoy en ruinas, situados en el cerro de San Cristóbal, altura que domina la entrada en la Mancha por la carretera general de Andalucía. Con este son ya tres los pueblos que han adoptado idéntico acuerdo.—Cifra.

ANTE EL PLENO DE LAS CORTES

Madrid.—El presidente de las Cortes manifestó a los periodistas que no tenía todavía ultimada la designación de quienes han de intervenir en la sesión plenaria del próximo día 18, aunque consideraba probable que lo hicieran los ministros de Hacienda y de Agricultura, porque hay numerosos proyectos de ambos departamentos que habrán de merecer la atención de sus titulares.

ASAMBLEA DE ANTIGUOS ALUMNOS DE LA ESCUELA DE PERIODISMO

Madrid.— Continuó hoy sus sesiones la II Asamblea Nacional de Antiguos Alumnos de la Escuela Oficial pe Periodismo. En primer lugar, el subdirector de la Escuela de Periodismo de Barcelona y antigua alumno, dió lectura a su interesante conferencia sobre "Ley de Prensa", cuyos diversos puntos fueron aprobados por unanimidad. A continuación se dió lectura a las conclusiones de la primera comisión de trabajo relativas a "colegiación profesional", "gabinete y afregaduría de Prensa", "colaboraciones" e "intrusismo".

Como uno de los actos de la Asamblea, se celebró la apertura de la exposición de escritores y pintores, que consta de más de noventa obras. En la inauguración estuvieron presentes gran número de expositores y de periodistas madrileños. La exposición está instalada en el Club de Prensa y podrá ser visitada hasta el día 20 del corriente.—Cifra.

INTERCAMBIO COMERCIAL HISPANO - BRITANICO

Madrid.— La Oficina de Información Diplomática del Ministerio de Asuntos Exteriores, ha facilitado la siguiente nota:

"Ayer concluyeron las conversaciones celebradas en Madrid entre representantes de los Gobiernos español y británico acerca del intercambio comercial y financiero durante 1953.

Como a pesar de la disminución sufrida por ciertas exportaciones españolas, debida en parte a las restricciones a la importación dictadas en el Reino Unido y países del área esterlina, el volumen de pagos durante 1952, alcanzará probablemente a 48 millones de libras esterlinas, cifra que se acerca a la lograda en 1951, es razonable suponer que se produzca algún aumento en 1953 en el volumen de pagos hispano-ingleses.

Las principales exportaciones españolas que se prevén para 1953, son: petróleo, carbón, maquinaria eléctrica, textil, máquinas, herramientas, productos químicos varios (incluidos fertilizantes), camiones, automóviles, taxis, tractores, herramientas, colorantes y plásticos.

A establecer esta lista, se ha tratado de ponderar debidamente la compra de aquellas mercancías cuyo aprovisionamiento presenta especial interés para España con las de carácter más bien secundario, pero que han contado siempre con un mercado tradicional en España, que la industria británica, lógicamente quiere conservar.

Aparte toda la serie tradicional de productos agrícolas, especialmente tomates de Canarias, naranjas y frutos secos, España exportará, asimismo, piritas, mineral de hierro, wolfram, mercurio, etc.

La delegación española puso de relieve nuevamente que la capacidad de España para adquirir mercancías del Reino Unido y del área de la libra, dependía directamente de los ingresos de España en esterlinas, e hizo constar su firme esperanza de que fuesen suprimidas las restricciones que todavía se oponen a la expansión de determinadas exportaciones españolas.—Cifra.

¡BURGALESES!:

En las fiestas cristianas de la Navidad la alegría no debe faltar tampoco en los hogares humildes.

La "Campaña de Caridad" te demanda un donativo para obra tan católica.

Reina de la timidez

Ivonne Lorin, de 18 años, es la joven más tímida de Francia, ya que ha sido elegida "Mis Timidez". — (Foto Gil del Espinar)

Magnífico cuadro sobre el desembarco de Alhucemas de un artista marroquí

Este lo pintó como muestra del amor de su pueblo a nuestra Patria

Tetuán.—Un magnífico cuadro sobre el desembarco de Alhucemas, ha quedado depositado en el Instituto "General Franco" de investigación hispanoárabe de esta ciudad. Es autor del mismo el pintor rifeño Kaddur Ben Ali Kaddur, ex harqueño, actor y testigo del histórico hecho de armas. Kaddur ha manifestado que ha trabajado durante once meses para plasmar lo que sus ojos vieron de la grandeza de España y para patentizar el amor que por ésta siente su patria chica, el Rif. Y añadió: "Yo no soy más que un harqueña que sigo dispuesto a ofrecer mi vida y la de mis hijos por España y Marruecos, cuando el Caudillo lo mande. Estoy contento de haber podido dejar a mis hermanos y a los españoles un documento real del memorable momento que terminó con la sangre y el terror en el Rif". Kaddur Ben Ali Kaddur es sanitario practicante de los servicios sanitarios de la Zona de Marruecos.

En esta obra de arte, pintada por un artista marroquí, aparecen llenos de realismo, los episodios del desembarco de Alhucemas. Figuran en el lienzo los actores de la memorable gesta: generales Primo de Rivera —jefe de la operación— Fernández Pérez, Saro, Sanjurjo, el entonces coronel de Estado Mayor, Godel, al lado del Caid Soliman El Jatabi, familiar de Abb El Krim, amigo de España; el entonces teniente coronel Agustín Muñoz Grandes, y el entonces capitán García Valiño.

Lejos de la bahía, se ve un barquito y a su lado la siguiente leyenda "Coronel jefe de la Legión y de la primera brigada de Ceuta, don Francisco Franco, ha dado la vuelta al Cabo (se refiere al cabo Morro nuevo) en una canoa explorando por donde han podido subir los rifeños para atacar".

Figura asimismo en el cuadro, el siguiente llamamiento: "Atención, juventud española de la edad moderno: con estas victorias y otras más duras, el escudo y la bandera de vuestra madre Patria cubría el sol desde la península ibérica hasta la Argentina, América".

Ayer

ALUDIENDO a dos episodios recientemente registrados, tocábamos ayer el tema siempre palpitante de la Caridad.

Hoy volvemos a él, ante la proximidad de las fiestas navideñas y en la coyuntura feliz de la doble llamada del Prelado diocesano y de la primera autoridad civil de la provincia, deseosos ambos de que a ningún pobre burgalés le falte en las Navidades que se acercan los medios adecuados para sentir en su aflictiva situación el dulce bálsamo de saber que, junto a él, junto a sus necesidades, se encuentra la ciudad entera, la provincia entera, la diócesis entera.

Faltan una docena de días para que la Noche Buena y la Pascua evoquen en el alma cristiana la gloriosa efemérides del nacimiento del Salvador del Mundo. En todos los hogares un Belén evoca aquel suceso sin par en que todo un Dios vino al Mundo, en infinito deliquio de amor, de caridad, hermanando a los hombres bajo la misma redención divina y bajo análogo mandato de amor.

Desde entonces, los hombres celebran jubilosamente aquella efemérides con un santo fervor y un recogimiento familiar llenos de espíritu religioso y fraterno. Mas es preciso que, en el santuario hogareño en que cada cual hace honor a la augusta tradición navideña no exista la densa niebla que conturbe el espíritu con la comezón de la conciencia. Es necesario que, acordándonos de quienes padecen, de quienes gimen, de quienes sufren la invalidez o la pobreza, sean partícipes de nuestra alegría, acrecentándola con la suya propia, derivada o germinada por nuestra generosidad.

¿Quién, al efectuar sus dispendios navideños, no puede renunciar a determinado manjar, limitar sus desembolsos en una cuantía mínima para contribuir a que los pobres puedan disfrutar de una mínima satisfacción? ¿Quién puede sentirse tan egoísta que no dedique a sus hermanos, a los predilectos del corazón divino de Jesús, unas migajas de sus posibilidades económicas? ¿Quien, en fin, puede renunciar, por tan escaso pagaje, a la íntima satisfacción, a la paz espiritual que su ayuda a los pobres ha de producir en el alma, engalanada con la virtud de la caridad?

He aquí, por tanto, una premisa obligada, un deber inexcusable para todo hombre. Ayudar al desvalido. Ayudarle siempre pero, sobre todo, en estas próximas fiestas de Navidad. Y el mejor modo de hacerlo ha de ser respondiendo con la máxima largueza a esa Campaña de Caridad, a la Campaña de Navidad, que con paternal solicitud, con certera visión del espíritu de nuestro pueblo, han iniciado el Excmo. Sr. Arzobispo y el Excmo. Sr. Gobernador Civil.

Porque, aparte la satisfacción que a la conciencia produce toda obra de caridad, no debe olvidarse que es Dios mismo quien compensará con amplia liberalidad a quien se acuerde de los pobres, hijos predilectos del Corazón del Divino Redentor.

B. I.

ACTUALIDAD BURGALESA

NOTICIAS

MOVIMIENTO DEMOGRAFICO. — Durante el día de ayer se verificaron en el Registro Civil las siguientes inscripciones:

Nacimientos: María de la Concepción Andrés Ortiax, Antonio Luis Pascual y María Concepción Ortega Urién.

Defunciones: María Adoración Guimara Soto, de Castañares, seis meses, dicho barrio; Lucio Iturriaga Sedaso, de Villatoro, 71 años, Hospital provincial; Jesús Carrillo Alvarez, de Burgos, tres días, San Francisco número 76; José Luis Martínez Ortega, de Burgos, diez meses, Vitoria, núm. 36; Eduardo Herrera Ibeas, de Burgos, 51 años, San Juan núm. 10; Maura Sáiz Arce, de Pedrosa de Tobalina, 28 años, Almirante Bonifaz, núm. 22, e Isidoro Ugena Humanes de Cabañas de la Sagra (Toledo), 89 años, Alfonso VIII número 83.

En Villadiego

El próximo lunes, día 15, pasará consulta el Odontólogo don José María Rodríguez Orive.

Hoy tendrá su habitual consulta en Burgos.

BOLETIN METEOROLOGICO comprensivo de los datos facilitados por el Instituto de Enseñanza Media, correspondientes al día de ayer:

Barómetro. — A las ocho de la mañana, 696'7; a las dos de la tarde, 690'0; a las siete de la tarde, 686'4.

Termómetro. — Temperatura máxima, 6'4°, a las 19 horas y mínima, 1'4° bajo cero, a la 1'30 horas.

Dirección y velocidad del viento. — A las ocho de la mañana, S., 3'6 kilómetros; a las dos de la tarde, SW., 9 kilómetros; a las siete de la tarde, S., 18'0 kilómetros. - Recorrido, 304'5 kilómetros.

—o—

Sara
MUEBLES-TAPICERIA
TELÉFONO 1322

FARMACIAS DE GUARDIA. — Sra. Viuda de Barriocanal, Cid, 8; Sr. Del Alamo, Vadillos, 2 y Sr. Pascual de la Puente, Salas, 7.

SANTA LUCIA

Con motivo de celebrarse hoy sábado día 13, la festividad de Santa LUCIA, Patrona de las Modistas, las Señoritas Encarna y Julita Céspedes, Profesoras y Modistas de la Academia de Corte y Confección sistema ADRADA de la calle Sanz Pastor, núm. 6 de esta ciudad, invitan a todas las Modistas y Profesoras y Alumnas de las demás Academias, para que asistan a la misa con plática que a las once de la mañana se celebrará en la iglesia parroquial de San Gil, honrando con su asistencia a su Patrona. Igualmente quedan invitadas todas aquellas personas que deseen asistir y sumarse a este acto religioso.

Por la tarde y a la una, las Señoritas Encarna y Julita Céspedes, obsequiarán con una comida especial a los niños y niñas acogidos en el Asilo de Las Mercedes, siendo servida la misma, por las simpáticas alumnas de la Academia y ayudadas por cuantas señoritas más, pertenecientes al resto de Academias y Talleres, quieran hacerlo y ayudarlas a tan beneficioso acto, a cuyo efecto quedan igualmente invitadas y dándoles públicamente las gracias a aquellas que voluntariamente se presenten a la hora mencionada en el Asilo de las Mercedes, para ayudarlas a servir la comida a los niños y niñas acogidos en el mismo, ya que los gastos corren por cuenta de las mencionadas Profesoras.

Siendo muchos los niños, esperamos que en honor de ellos no ha de faltar a la hora de servirles la comida el servicio de las cariñosas y buenas señoritas pertenecientes a las Academias de Corte y Confección y Modistas de esta noble ciudad.

Sociedad Anónima Real
FABRICA DE PELETERIA
CONFECCION A MEDIDA
Exposición y ventas:
Paseo de la Quinta, 13.
Teléfono, 2885

ESCUELAS SUBVENCIONADAS. — Por el Ministerio de Educación Nacional se declara escuela subvencionada la privada del Colegio de San José, de Villasana de Mena (tres grados).

HERIDO GRAVE EN CHOQUE DE VEHICULOS. — Alrededor de las siete de la tarde del jueves último y en las proximidades de Hontoria de la Cantera, chocaron el autobús de viajeros que cubre el servicio entre la capital y Silos, de la empresa Marcos y un camión de la matrícula de Valencia, cargado de frutas.

La colisión se produjo cuando ambos vehículos marchaban en dirección contraria y al tomar una peligrosa curva, siendo alcanzado el autobús de viajeros por el lado izquierdo y resultando con lesiones de importancia el cobrador José Rodríguez Martínez, de 24 años, soltero, con domicilio en Lerma. Por fortuna no hubo que lamentar mayores desgracias no obstante ir el autobús repleto de viajeros.

El herido fué trasladado a Burgos, siendo hospitalizado en la Clínica del Carmen, donde se le apreció contusión en la región lumbo-sacra, con probable fractura de pelvis, de carácter grave.

CUPON PRO-CIEGOS. — El número premiado con cincuenta pesetas correspondiente al día de ayer, es el 873 y premiados con cinco pesetas, los terminados en 73.

CONCESION DE UN APROVECHAMIENTO DE AGUAS. — Por resolución de la Confederación Hidrográfica del Duero se concede autorización a don Alfonso Pérez Andújar, para derivar hasta un caudal de cincuenta litros por segundo del río Arlanza, en término municipal de Revilla Cabriada, con destino al riego de cuarenta y cinco hectáreas en finca de su propiedad.

Las obras darán comienzo en el plazo de tres meses y deberán quedar terminadas a los dieciocho.

NOMBRAMIENTO DE INSPECTORES FARMACEUTICOS. — Como resolución de los concursos anunciados para la provisión en propiedad de las plazas existentes, se nombran inspectores farmacéuticos municipales: para Barbadillo de Herreros, a don José Ignacio Fernández de la Tejera; para Burgos, a don Conceso Pascual de la Puente; para Castrilla de la Vega, a don Carlos González Ruiz; para Poza de la Sal (primera vacante), a don Carlos del Castillo Leiva y para Villafranca Montes de Oca, a don Germán Villar Rubio.

Asimismo se declaran vacantes, por falta de concursantes a las mismas, las plazas de Barbadillo del Mercado y Poza de la Sal (segunda vacante).

SUFREN QUEMADURAS UNA MUJER Y UN NIÑO. — Ayer fueron curados en la Casa de Socorro, la señora doña Braulia Torres Mingo, de 36 años, casada, que vive en San Miguel número 6 y el niño José Luis de la Calera, de dos años, domiciliado en San Julián número 26, quienes presentaban quemaduras de primero y segundo grados en el pie derecho, producidas con agua y aceite hirviendo, respectivamente.

GRATITUD. — Los hijos y familiares de la señora doña Bernarda Cuevas Vallejo (viuda de don Valeriano López), fallecida en esta ciudad el pasado miércoles, expresan por nuestro conducto su reconocimiento a cuantas personas asistieron a la misa de cuerpo insepulto aplicada por el eterno descanso del alma de la finada y se sumaron a la manifestación de duelo con motivo de la conducción del cadáver a su última morada.

LETRAS DE LUTO. — A los 38 años de edad y confortada con los Santos Sacramentos y la Bendición Apostólica de Su Santidad, ha dejado de existir en Burgos la señorita Maura Sáiz Arce.

Descanse en paz y reciban su apenada madre doña Inés Arce (Viuda de Pablo Sáiz), hermano Juan-María, tíos y demás deudos, la expresión de nuestra más sentida condolencia.

Los enlaces sindicales celebraron ayer una asamblea general

Presidió la reunión el delegado provincial

A las siete y media de la tarde de ayer y en el salón de actos de la Delegación provincial de la CNS, tuvo lugar la anunciada asamblea general de enlaces sindicales de la capital, bajo la presidencia del delegado provincial señor Escobeno y con asistencia de los principales mandos y jerarquías de la organización.

En primer término hizo uso de la palabra el vicesecretario de Ordenación Social, señor Ballestero que hizo la presentación de los enlaces al nuevo delegado provincial, señor Escobedo. Durante el curso de la reunión fueron debatidos importantes asuntos, con intervención de numerosos enlaces que expusieron diferentes problemas. Fueron contestados por el señor Ballesteros y por último dirigió la palabra el delegado provincial que, entre otras cosas, se ofreció a todos para el mejor desarrollo de los fines sociales y laborales e hizo votos por un mayor estrechamiento entre los lazos del delegado provincial y los enlaces sindicales.

Burgos Hace 30 años

DEL «DIARIO DE BURGOS» correspondiente al Miércoles 13 de Diciembre de 1922

※ HA fallecido en Lerma, el ilustrado practicante don Leandro Gómez, que prestó durante veinte años sus servicios a la Patria, en las inhospitalarias tierras de la Guinea española, no sólo como practicante, sino también como inteligente colonizador.

※ LA Cofradía de Santa Lucía ha celebrado hoy solemnemente, la fiesta titular de su Patrona, cantándose al final de la Misa, un precioso himno a Santa Lucía escrito expresamente para esta festividad, por el organista de la Catedral don Emilio Rayón.

※ LA Junta de la Cruz Roja ha ha adquirido el hotel propiedad de don Mariano Lostau, para instalar en él un hospital-sanitario.

※ LA temperatura máxima de hoy fué de 10'0 a la sombra y la mínima a la sombra de 6'2 bajo cero.

VIDA RELIGIOSA

SANTORAL

SANTOS DE HOY:

Ss. Lucía, virgen y mártir; Auxencio, Eugenio, Orestes, mrs.; Audberto, ob.; Otilia, vg.

Misa, con rito doble y color encarnado, de Santa Lucía; segunda oración de la octava; tercera, de la feria; cuarta, Et famulos.

SANTOS DE MAÑANA:

Dominica III de Adviento. Santos, Nicasio, ob., Isidoro, Justo, Zósimo, Teodoro, Abundio, mrs.

Misa, con rito semidoble y color morado de la Dominica III de Adviento, segunda oración de la Inmaculada, tercera Et famulos.

CULTOS

CATEDRAL. — Pía Unión de Santa María la Mayor.

A las ocho de la tarde, los acostumbrados cultos sabatinos, implorando, por intercesión de la Santísima Virgen, la paz del Mundo.

CATEDRAL: Capilla de Santa Tecla. Solemnes cultos finales del Triduo a Santa Lucía. A las once, misa solemne, a la cual, juntamente con la Cofradía, asistirán los afiliados de dicho organismo de esta ciudad y autoridades invitadas por la Delegación provincial de los mismos, predicando en la misma el doctor don Ricardo Arnáiz Bonilla.

Por la tarde, a las seis y media, rosario con letanía cantada, ejercicio del Triduo y sermón y seguidamente, se organizará la procesión por las naves laterales de la Catedral Basílica.

Día 14, domingo, a las once y media, misa rezada en el altar de la Santa.

Día 15, lunes, a las diez y media, misa rezada. A las once y media, se cantará solemne vigilia y misa de aniversario por todos los Hermanos fallecidos en esta Cofradía.

SANTA CLARA: Final del Triduo a Nuestra Señora de Fátima. Por la tarde, a las siete, fiesta eucarístico-mariana con sermón por el R. P. Fray Teófilo Arzaltus, religioso franciscano.

Mañana domingo, a las nueve de la mañana, misa cantada.

ACCION CATOLICA

Retiro espiritual para hombres

Hoy, sábado, a las ocho y media de la noche, en la capilla del Santísimo Cristo de la Santa Iglesia Catedral, tendrá lugar el Retiro Espiritual correspondiente al mes en curso, bajo la dirección del Excelentísimo y Rvdmo. Sr. D. Angel Temiño, Obispo de Orense.

Se encarece la asistencia de todos los asociados de la Rama y se invita a cuantos deseen asistir.

Asociación de las Jóvenes

CURSILLO PRENAVIDEÑO

Durante los días 15, 16 y 17 del actual, se celebrará D. m., un cursillo de formación sobre temas navideños, en el local de este Consejo Diocesano (Rey San Fernando, 20), comenzando a las ocho y media en punto de la noche y con arreglo al siguiente programa:

Día 15.—"La Navidad y nuestro estilo", por don Ezequiel Miranda, presidente del Consejo Diocesano de los Jóvenes de Acción Católica.

Día 16.—"La Navidad y el Arte", por don Matías Martínez Burgos, exdirector del Museo Arqueológico provincial.

Día 17.—"La Navidad y la Familia", por el reverendo señor don Nazario López Revilla, consiliario diocesano de la Rama.

Se ruega la puntual asistencia de las asociadas y jóvenes en general.

Normas para abono de la paga extraordinaria en hostelería

Resumen informativo de Centros y organismos oficiales

Notas y avisos sindicales

HERMANDAD SINDICAL COMARCAL DE LABRADORES Y GANADEROS DE BURGOS. — Con el fin de tratar asuntos de verdadero interés, se convoca a reunión al Grupo Hortícola, que tendrá lugar en el día de hoy y hora de las doce de su mañana, en el domicilio social de esta Hermandad (Plaza de Castilla, 1, bajo), rogando la más puntual asistencia.

TOMA POSESION EL NUEVO JEFE DEL SINDICATO DE TRANSPORTES. — Esta tarde de ayer, el delegado provincial de Sindicatos, señor Escobedo, dió posesión del cargo de jefe del Sindicato provincial de Transportes y Comunicaciones, a don Juan Varea Soria, designado por el Mando Nacional de la terna propuesta por la Delegación de Sindicatos, después de que en las elecciones realizadas ninguno de los candidatos obtuvo mayoría suficiente de votos.

SINDICATO DE HOSTELERIA Y SIMILARES. — Este Sindicato provincial de Hostelería y Similares, ha venido celebrando estos últimos días varias reuniones de trascendental importancia, una de las cuales, en sesión conjunta, las Secciones Económica y Social, fué presidida por el delegado provincial de Sindicatos, don Francisco Escobedo.

Se han tratado y estudiado en las mismas asuntos tan importantes, como el de la personalidad jurídica y autonomía del Sindicato, normas para las informaciones de nuevas aperturas, liquidación del presupuesto del presente ejercicio y elaboración-proyecto del próximo, bases para la futura acción sindical y otros.

GRATIFICACION EXTRAORDINARIA A LOS TRABAJADORES DE LA INDUSTRIA HOSTELERA. — El "Boletín Oficial del Estado" número 338, correspondiente al día 3 de los corrientes, publica una Orden del Ministerio de Trabajo, por la cual se establece una gratificación extraordinaria de carácter circunstancial para todos los trabajadores de la industria, la cual ha de ser abonada dentro del presente mes de Diciembre, por el importe de quince días de sueldo fijo o del mínimo garantizado según los casos, incrementada con los aumentos por antigüedad y plus de carestía de vida establecido al personal con derecho al mismo.

Esta gratificación, que no podrá repercutir en los precios, tendrá la consideración de gastos de empresa, es compatible con la reglamentaria de Navidad y no será computable a efectos de Seguros Sociales ni incrementará el Plus Familiar.

Aquellas empresas que voluntariamente hayan satisfecho alguna gratificación extraordinaria durante el presente año, no vendrán obligadas a satisfacer la que establece la presente Orden.

Delegación Administrativa de Enseñanza Primaria

REQUISITORIA. — Don Gregorio Martínez García, que fué maestro de Ciadoncha y cuyo actual domicilio se desconoce, deberá pasarse por esta Delegación, durante las horas de once a una para enterarle de un asunto de suma importancia y urgente.

TITULOS. — Se ha recibido en la Delegación el de enfermera expedido a favor de doña María Teresa Díez López, el cual podrá ser recogido por la interesada previa identificación de su personalidad y presentación de dos móviles de 0'25.

TITULO PROFESIONAL. — Puede ser recogido en esta Delegación en las horas de once a una, el título de matrona a favor de doña Josefa Martínez Salazar, que se entregará a la interesada previa identificación de su personalidad y presentando dos sellos móviles de 0'25 pesetas.

OPOSICIONES A REGENCIAS DE LAS ESCUELAS ANEJAS A LAS DEL MAGISTERIO. — Se elevan a definitivas las oposiciones a directores regentes de las escuelas prácticas anejas a las del Magisterio, teniendo los interesados 15 días de plazo para tomar posesión de sus nuevos destinos, cuya posesión será con los efectos administrativos de 2 de los corrientes y económicos de la posesión, que será de 15 días a partir del 8 de los corrientes.

SECCIONES DE ESCUELAS ANEJAS A LAS DEL MAGISTERIO. — Con los mismos efectos y el mismo tiempo posesorio, se elevan a definitivas las oposiciones a secciones de las escuelas anejas a las del Magisterio, sin que corresponda a esta provincia ninguna.

DIRECCIONES DE SEIS O MAS GRADOS. — En las mismas condiciones que los anteriores, es decir, con un plazo de posesión de 15 días, a partir del día 8 de los corrientes, y con efectos administrativos de 2 del actual y económicos de la toma de posesión, se elevan a definitivas las oposiciones celebradas para proveer vacantes de Direcciones de Grupos Escolares de ocho o más grados, correspondiendo a esta provincia el nombramiento de doña Lucila Martínez Acitores Santos, maestra de Castrillo de Rucios (Burgos), que al haber obtenido destino, pasa a desempeñar la dirección del grupo escolar de Malagón (Ciudad Real).

Ecos del Municipio

PADRON DE BENEFICENCIA. — Se pone en conocimiento de aquellas personas pobres que se crean con derecho a figurar en el Padrón de Beneficencia que ha de regir durante el año 1953, pueden solicitarlo del Excmo. Ayuntamiento durante las horas de oficina de los días hábiles en el negociado de Beneficencia de la Secretaría municipal, donde se les dará gratuitamente los impresos necesarios. El plazo de presentación de instancias termina el día 31 del corriente mes.

GUIA DEL ESPECTADOR

Calificación moral autorizada por la Comisión diocesana de Vigilancia de Espectáculos:

COLISEO. — "La venganza del corsario" (2).

AVENIDA. — "El signo del renegado".

CALATRAVAS. — "Rosenda" (3) y "La dalia azul" (3).

GRAN TEATRO. — "Cerca del cielo" (2)

CORDON. — "Entre dos juramentos" (2).

POPULAR. — "Entre dos juramentos" (2) y "Entre dos se sufre mejor" (3).

REX. — "Brigada criminal" (2) y "El correo del rey" (2).

SALA DE FIESTAS

3'30, Concierto y atracciones. 11'30 Baile de fin de semana.

Chiqui Rodri, Lluly Grancha, Hermanos Montemar y "Truchado y su gran orquesta".

✝

LA SEÑORITA

MAURA SAIZ ARCE

Falleció en el día de ayer, a los 38 años de edad, habiendo recibido los Santos Sacramentos y la Bendición de Su Santidad

Q. E. P. D.

Su apenada madre, doña Inés Arce Güemes (Viuda de Pablo Sáiz); hermano, Juan-María; tíos y demás familia

SUPLICAN a sus amistades oraciones por el eterno descanso del alma de la finada, y ruegan la asistencia a las honras fúnebres, funeral y conducción que se verificarán hoy, día 13, a las ONCE Y MEDIA, en la iglesia parroquial de San Lorenzo el Real, seguidamente traslado al Cementerio de San José, actos piadosos por los que les anticipan las más expresivas gracias.

Casa doliente: Almirante Bonifaz núm. 22.

Burgos, 13 de Diciembre de 1952.

"LA HUMANIDAD" Gran Funeraria. — San Juan 5. — Teléfono 2004

✝

El Novenario de Rosarios que dará comienzo hoy, día 13, a las ocho y media de la tarde, en la parroquia de San Cosme y San Damián, así como las misas gregorianas que se celebrarán en la iglesia de la Merced, a las ocho y media, a partir del día 15 de los corrientes, se aplicarán por el eterno descanso del alma de

LA SEÑORA

Doña Bernarda Cuevas Vallejo

Que falleció el día 10 de los corrientes, después de recibir los Santos Sacramentos y la Bendición de Su Santidad

(Q. E. P. D.)

Sus apenados hijos y demás familia

Ruegan a sus amistades la encomienden en sus oraciones y asistan a alguno de dichos actos, por lo que les anticipan las gracias.

¡ASOMBROSO!
Ahorre dinero comprando los artículos alimenticios en
LA LONJA CONSERVERA
Compare artículos y precios
Almacén de coloniales. — Ventas por mayor y detall. — Fermín Nebreda, Calles Defensores de Oviedo y Miranda (Junto Mercado Sur). — BURGOS

TRASLADO DE ENFERMOS
AMBULANCIA SANITARIA
Teléfonos: 2210 y 2326

ANUNCIOS ECONOMICOS

AGENTES DE LA PROPIEDAD INMOBILIARIA

VENDO pisos libres 32.000, 35.000, 40.000 con baño 52.000, 70.000, 75.000. Cantero, Concepción 2.

VENDO pisos libres varias zonas 33, 40, 42, 46, 55, 57, 62 y 64.000 pesetas. Sáenz de Santa María, San Juan 1.

ARRIENDO piso buena casa bien soleada, cuatro habitaciones, baño, hall. Cantero Concepción 2.

TRASPASO carbonería con piso poca renta, 25.000. Cantero Concepción 2.

VENDO piso libre bien soleado, cuatro habitaciones, baño, despensa, hall, 52.000, Cantero, Concepción 2.

TABERNEROS: piso, local, propio bar, almacén, vinos, muy céntrico, calle San Juan, llave mano, barato. Moneda 13. Prigo.

ALBILLOS. Almirante Bonifaz, vendo libre piso amplio, calefacción, baño, destinado pensión.

ALBILLOS. Piso todo confort, vendo Concepción, General Mola, Barrio Gil.

ALBILLOS. Piso con patio, vendo libre 42.000. Vega 36, segundo.

ALBILLOS. Planta baja 650 metros, vendo calle primer orden, para fábrica.

ALBILLOS. Rey D. Pedro vendo piso cinco habitaciones, baño servicios, libre 52.000.

ARRIENDOS

SE ALQUILA piso Diego Laínez. Razón Rey Don Pedro 32, segundo.

AUTOMOVILES Y ACCESORIOS

VENDO carrocería autocar de 9 filas, como nueva. Para verla Unión 9. Valladolid.

VENDO camioneta Fiat 10 H. P. con seis ruedas nuevas, con toldo, propia industrial. Antonio Pérez. Ventas de Saldaña de Burgos.

TOPOLINO impecable vendo. Informes Garaje Central.

VENDO caja abierta camioneta, 500 kilos, barata. Informes bar Metro.

VENDO Morris 7 H. P. cuatro plazas. Toda prueba. Almirante Bonifaz 20, primero, izquierda.

VENDO impecable camión Isotta D. 70, como nuevo. Ruedas nuevas, prueba satisfactorias. Bar Imperial. Ampelio. Valladolid.

COLOCACIONES

SIRVIENTA se necesita para matrimonio solo. Empsrador 58. Casa Avelino. San Pedro.

SE NECESITA chica para pensión. Vega 9, primero.

SE NECESITA muchacha, San Pablo 23, segundo, derecha.

NECESITO muchacha. Espolón 12, tercero.

SE NECESITA con urgencia mancebo de farmacia, para un mes. Dirigirse esta Administración.

SE NECESITA chica de 14 a 16 años. General Mola 12, tercero, derecha.

SE NECESITA muchacha. Trinas 2, primero.

MUCHACHA con informes se necesita, poca familia. Isla Cabo 10, segundo.

AMA para niños y muchacha para todo, se necesita. Santander 6, segundo, centro.

SE NECESITA persona formal para señora sola casa de poco trabajo informarán teléfono 2234.

OFRECESE perito mercantil, para llevar contabilidad, 20 años práctica, inmejorables referencias. Dirigirse a "Alas", núm. 180. Burgos.

SE NECESITA muchacha. San Juan 22, primero, izquierda.

SE PRECISA chica sepa cocina, poca familia. Vitoria 20, quinto, izquierda.

NECESITO matrimonio sólo para criados, con informes. Teléfono 2822.

COMPRAS Y VENTAS

POLLITOS una raza: "Leghorn blanca"; una granja: "Los Peñascales". Pedidos: Alvaro Ruiz Pascual Moyera 8.

AVISO: Incubadora Castellana pone en conocimiento de su numerosa clientela que empieza a trabajar en el mes de Diciembre pudiendo hacer sus pedidos desde esta fecha de polluelos de las razas Leghorn y Castellana. San Gil 7. Burgos.

RAZA Leghorn seleccionada, Pollitos de un día de la Granja Delicias de Zaragoza en Granja Angelina. Diego Polo sin número. Informes: Rey San Fernando 4, cuarto izquierda.

COMPRO calculadora Madas O. Llorens Castelló Avenida J. Antonio 598. Barcelona.

YESO a 4,50 pesetas saco. Padre Flórez, 9. Teléfono 2091.

POLLITOS recien nacidos, raza Castellana Negra y Leghorn Blanca, pedidos a Porfirio Martínez, calle Obispo Don Mauricio 11. Burgos, núm. 2.

MAQUINAS de Punto, Nuevas, Modernas, Rodamientos de bolas. Dos Guía - Hilos. Facilidades de pago. "Casa Rubio", Fernán-González 36.

POLLITOS granja San Benito, pone en su conocimiento que habiendo comenzado la campaña de incubación en el presente año puede usted hacer las reservas oportunas y elegir fecha. Aparicio y Ruiz 12. (Detras Audiencia).

CINEMATOGRAFOS vendo dos máquinas A. E. G. tipo sonoro, magníficas, 45.000 pesetas una. Amplificador con altavoces y micrófono para sala de fiestas, 12.000 pesetas. Roberto Díez. Barcelo 9. Madrid.

VENDO máquina "Singer", cosiendo pesetas 375. Miranda 6, cuarto.

VENDO bocoyes de 35-40 cántaras. Cubero Pedro. Ahondiga.

TUBOS de cemento, de uralita y de gres. San Pedro y San Felices, 12. Puente Carcaga. Burgos.

SE VENDE basura. San Pedro y San Felices 41. Burgos.

PELETERIA Germana. Abrigos garras. Nuevos modelos todas las clases. Bola, 13. Madrid.

SE VENDEN cincuenta pollas raza Leghorn" de diez meses. Informes Casa Cardenal, Santander

AGRICULTORES, ganaderos, antes de efectuar sus ventas y compras de toda clase de piensos, consulte a Almacenes Samuel Alonso. Pulpa remolacha 1,30 kilogramo. Villarcayo, 3 (Vadillos). Teléfono 3071.

POLLITOS un día, selección. Haga pedidos: Incubadora Burgalesa. Teléfono 3185.

POLLITOS recién nacidos. Avícola San Isidro, Santa Clara 46.

POLLITOS los mejores y más sanos de Granja Ebro Leghorn, Castellana y Prat. Felipe Barrioso. Estación Villaquirán, Estación Autobuses o Merendero Miraflores. Teléfono 2901.

SIERRAS, cepilladoras universales, tornos, taladros, herramientas, bombas "Prat", Comercial Distribuidora de Maquinaria, San Pablo, 13.

AVICOLA Cardella. Comenzada su campaña de incubación y cumplimentados los compromisos adquiridos, admite compromisos para servir en el próximo Enero. Pollitos bebé de las razas Leghorn, Castellana y Prat. Avícola Cardella, Canterac, 49, Teléfono 4169. Valladolid.

MAQUINAS escribir nuevas, portables, Underwood, Corona, Hermes Baby, Hispano Olivetti, Regia. De la Vega, Sombrerería, 21.

VENDO o cambio basura por paja. Manuel Medina. Gamonal. (Detrás Escuelas Nuevas).

ELECTRICIDAD Y RADIO

RADIO dos ondas moderna, perfecto funcionamiento, baratísima. Vega 27, cuarto.

REPARACIONES radio garantizadas, en domicilio del cliente. Avisos San Pablo. 9. "Sala Colón".

FINCAS

TIERRAS y casa con cochera y cuadras, patio 400 metros, vendo en Burgos, junto o separado, todo libre. Informes Santa Clara. Comestibles La Tierreca.

COMPRO finca en Burgos, coto redondo de secano, con monte o pradera de 100 a 500 hectáreas. Abstenerse corredores. Ofertas: La Rubia. Caseión. Valladolid. Faustiniano Velasco.

SALTOS de agua con caudal constante y regulado, con edificios, se vende en la provincia de Santander. Potencia mínima 30-40 H. P. Informará Murua. Apartado 117. Vitoria.

SE VENDE fábrica de yeseosas, en Briviesca, buena maquinaria. Informes Espumosos La Briviesca.

SE VENDE piso cuatro habitaciones, llave en mano, zona Vadillos. Informes San Gil, 8. Bar.

GANADOS Y APEROS

VENDO pareja de bueyes toda prueba, o se cambia por mular o caballar. Hijos de Marciano Bueno. Mazuela.

VENDO cerdos cruce York, 45 kilos. Crucero San Julián. Los Arenales. Natl.

ARADOS brabant, Vertederas, "Triplex". Gradas, Piezas Molinos. Motores. Prensas vino. "Central Agrícola". Frente Estación Autobuses.

VENDO carro ligero una caballería, ruedas aire. Informes esta Administración.

VENDO vaca holandesa con ternera, parida de tres días, abundante leche. Máximo Díez, Estación Villaquirán.

VENDO dos vacas de leche suiza y holandesa. Edesio Anton. Villagonzalo Pedernales.

SE VENDEN 20 ovejas jóvenes en San Pedro Samuel. Tratar Mariano Peña.

VENDO burro de tres años, alzada 1,60, buenas formas. Cipriano González en Villota, Valderredible (Santander).

SE VENDE en vagón de vascas de Espinosa los Monteros. Tratar con Ceferino Martínez. Fonda El Pozano. Plaza Vega. Burgos.

HUESPEDES

SEÑORA con buenísimas referencias, desea pensión completa o comer por su cuenta, en casa particular, céntrica y confortable. Ofrecimientos a esta Administración.

MUEBLES

SE VENDE comedor moderno buenas condiciones. Informes esta Administración.

VENDO comedor nuevo. Informes esta Administración.

SE VENDE sofá-cama. Vitoria 16, sexto, derecha.

TRASPASOS

POR ser imposible atender traspaso buen negocio en marcha de comercio y taller de calzado, con mucha clientela. Informes esta Administración.

VARIOS

IMPRESOS, tarjetas, invitaciones, trabajos comerciales. Talleres Gráficos DIARIO DE BURGOS. Calle Vitoria, 13.

Muy en breve Burgos contará con una nueva y moderna Oficina de la Dirección General de Turismo

En ella irán también los servicios de la Asociación local de Turismo

Al fin Burgos va a contar, dentro de muy pocos meses, con una nueva moderna y confortable Oficina de la Dirección General de Turismo. Y decimos al fin, porque hora era de que nuestra ciudad —por tantas y tan importantes razones estimada como punto vital del Turismo nacional y extranjero— tuviese unas instalaciones de la categoría y el rango que la Cabeza de Castilla merece.

Las felices gestiones realizadas y el esfuerzo combinado de la Dirección General de Turismo por un lado y de otro, del Excmo. Ayuntamiento de Burgos, con su Asociación de Fomento de Turismo, han obrado el prodigio. Y he aquí que, en este momento las obras de ampliación y reforma del antiguo local —donde radicaron las primitivas dependencias del Turismo— van a lograr que Burgos tenga, en los primeros meses del año, una moderna y excelente Oficina de Turismo...

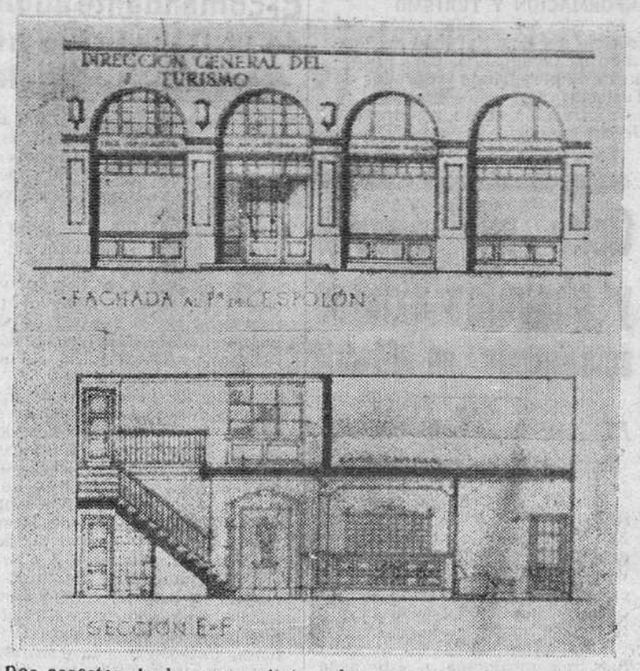

Dos aspectos de la nueva oficina. Arriba la entrada principal y en el plano inferior un aspecto de la planta y entreplanta del edificio

ENTRANDO EN PORMENORES

El autor del proyecto de ampliación y reforma de la nueva Oficina de la Dirección General del Turismo es el arquitecto de dicha entidad don Antonio Camuñas Paredes que ultimó el proyecto el 13 de Junio del pasado año. Como antes decimos ello fué posible gracias a las gestiones realizadas por la Oficina local del Turismo y a la magnífica contribución prestada por el Excmo. Ayuntamiento de Burgos que, con objeto de facilitar la ampliación de las antiguas dependencias del Paseo del Espolón logró que una firma comercial desalojara los locales contiguos, permitiendo así un mayor aprovechamiento en las obras de reforma. Obras, por otra parte apremiantes y urgentísimas ante el incremento que el Turismo viene registrando en nuestra ciudad, ya que las antiguas oficinas resultaban a todas luces insuficientes para atender las múltiples informaciones que a lo largo del año se verifican, impidiendo, asimismo, la debida independencia administrativa, entre las funciones de la Oficina de Información de la Dirección General de Turismo y las de la Asociación de Fomento de Turismo de Burgos.

ESTRUCTURA DE LA NUEVA OFICINA

Con la agregación de los locales del desaparecido establecimiento comercial —en la planta baja del Salón de Recreo— gana muchísimo el conjunto de la obra con relación a las limitaciones del antiguo local. La planta baja tendrá una longitud de 11,70 metros por cinco metros de fondo.

El proyecto de la obra responde en un todo a las características de la arquitectura utilizada por las dependencias del Turismo en España. Es decir se armonizan elementos de severidad y de elegancia buscando siempre el confort para el visitante.

Encomendada la ejecución de las obras a la Casa "Grandson Construcciones S. A." de Burgos, se espera que de aquí a pocos meses surja una nueva y espléndida oficina. El ingreso a la misma se realizará por una sola puerta abierta en uno de los huecos que separan las cuatro columnas del conjunto. También y dada la índole de adaptación de los antiguos locales, se ha procurado respetar la fisonomía general del edificio. El resto de la entrada principal, es decir en el espacio comprendido entre las tres columnas irán los escaparates destinados a exhibición de carteles y propaganda del Turismo nacional y extranjero.

DISTRIBUCION DEL LOCAL

En la nueva oficina destaca preferentemente la planta baja. En ella descuella un "hall" de turistas en donde por medio de mostrador que lo divide serán evacuadas consultas e informaciones a cargo del personal de la Oficina de la Dirección General de Turismo. Independientemente figura, asimismo, el despacho del jefe de la oficina. En la misma planta baja radicarán el Archivo y la Biblioteca, aparte los servicios sanitarios.

Del ala izquierda de la planta baja arranca una escalera de acceso a una entreplanta destinada a la Asociación de Fomento de Turismo de Burgos, con su correspondiente sala de Juntas y sus instalaciones. Esta entreplanta se halla situada a la altura de los estudios de Radio Castilla e inmediata a los mismos.

Tanto el mobiliario como los distintos motivos decorativos responden, en líneas generales, a las características del tipo usual en las dependencias del Turismo, en España.

* * *

Como podrán apreciar nuestros lectores Burgos va a contar con una Oficina del Turismo que no dudamos en calificarla modelo en su género. Ello nos place vivamente por cuanto redundará en beneficio del Turismo burgalés y contribuirá a hacer más fructíferos los trabajos y desvelos de los entusiastas servidores del Turismo en la Cabeza de Castilla...

LA BOLSA

Madrid. — Termina la semana en Bolsa con la misma indecisión en los corros, lo que ha vuelto a producir en los valores industriales nuevos retrocesos, de pequeña cuantía casi siempre. En los grupos de habituales a la Bolsa se comentaba la prolongada situación de apatía por la que atraviesan los corros, circunstancia que hace años no se daba tan ininterrumpidamente.

Interior, 84'60; Amortizable, tres, 1928, 88; Noviembre, 99'15; tres y medio, 91'25 y Enero 1950, 99'25; Exentas, 99'50 y Lotes, 101'50.

Acciones Banco Español de Crédito, 498; Hidroeléctra del Viesgo, 178; Hidroeléctrica del Chorro, 136; Hidroeléctrica Española, 216; Iberduero, 202; Sevillana, 114; Eléctrica Madrileña, 118; Telefónicas, 161; Rif, 474; Campsa, 156; Tabacalera, 720; Naval, ordinarias, 110'50 y preferentes, 120'50; Explosivos, 258; Hidronitro, 130; Petróleos, 429; Altos Hornos, 193; Auxiliar de Ferrocarriles, 300; Fefasa, 160; Sniace, 298 y Resinera, 125.—Cifra.

Bolsa de Bilbao

Acciones: Banco de Bilbao, 520; Vizcaya A, 422'50 y B, 420; Central, 319; Robla, 133; Viesgo, 177; Iberduero, 203; Rif, 478; Aznar, especiales, 235; Bilbaína, 1237'50; Hornos, 193; Santa Bárbara, 140; Telefónicas, 161; Fefasa, 160; Papelera, 457; Sniace, 298; y Seguros La Polar, 525.—Cifra.

BANCO DE SANTANDER
BANCA - BOLSA - CAMBIO
CAJA DE AHORROS
Espolón, 12 — BURGOS

Detención de dos ladrones de motocicletas y falsificadores de documentos, en Madrid

El cobrador de un trolebús de San Sebastián devuelve una cartera con 30.000 pesetas y le dan de propina un duro

Madrid.—Han sido detenidos dos ladrones de motocicletas y a la vez falsificadores. Se llama uno Luis Dorado Nalda, de 37 años, que ocultaba su verdadera personalidad con diversos nombres. Regentó este sujeto un salón de futbolines en la calle Muller 16, de la barriada de Tetuán de las Victorias. El otro es Antonio Gómez Florido, que se dedicaba al robo de motocicletas aparcadas en la vía pública, para lo que rompía la cadena de seguridad, y trasladaba luego las máquinas al citado local de la calle Muller, donde las desmontaba, repintaba y proveía de documentaciones falsas. En algunos casos las motocicletas eran vendidas como nuevas.

Se han recuperado numerosos accesorios de "motos" y algunas máquinas completas, por valor de muchos miles de pesetas. Se intervinieron asimismo documentaciones falsas, sellos, berratintas y aparatos utilizados para la confección de localidades del Circo Americano, falsificación que tuvo amplias ramificaciones en distintas capitales españolas. Cifra.

DETENCION POR TRASPASAR UN PISO

Madrid.—Por traspasar un piso en doce mil pesetas, ha sido detenido Angel Arranz Casla, que propuso este asunto a Justo Miguel Barreto Rubio, quien lo denunció inmediatamente en la Comisaría de la Universidad.

Agentes de este centro policíaco asistieron, como si fueran particulares, a la operación y entrega del dinero, y procedieron inmediatamente a la detención del propietario del piso, sito en la calle de Fernando el Católico 26, de esta capital.—Cifra.

MUERTE DE UN ANCIANO POR INCENDIARSELE LAS ROPAS

Orense. — El anciano de 82 años, Francisco Alvarez Yañez, vecino del pueblo de Santiagoso, ha fallecido a consecuencia de las gravísimas quemaduras que sufrió al prendérsele las ropas en el fuego de la cocina de su casa, cuando se calentaba. El anciano se quedó dormido y cuando despertó, las llamas habían prendido considerablemente en sus vestiduras de las que no pudo desprender por falta de agilidad. Cuando los vecinos acudieron a sus gritos, había muerto.—Cifra.

SE DESCUBRE UNA FALSIFICACION DE LOTERIA

Santander.—Ha sido detenido el vendedor ambulante de lotería Millán Ramírez Pérez, que había extendido 900 participaciones de una peseta del número 23456 para el sorteo de Navidad, sin poseer el billete correspondiente.

Había vendido doscientas de estas participaciones falsas al dueño de un bar, otras cuatrocientas en la calle y cien más a través de otro vendedor del barrio de Peñacastillo. Ha sido este último, precisamente, quien denunció sus sospechas a la policía, fundadas en la correlatividad de los números 2 3 4 5 6.

Al detener los agentes a Millán Ramírez le fueron ocupados dos talonarios de cien participaciones cada uno, del número en cuestión.—Cifra.

UN HERMOSO RASGO POCO RECOMPENSADO

San Sebastián.—El cobrador de un trolebús, Angel Jimeno Churrero, encontró abandonado en el vehículo un bolso conteniendo 29.683 pesetas. Horas después fué entregado a su propietaria que, por toda gratificación, dió cinco pesetas al cobrador.—Cifra.

PROVOCA UN INCENDIO Y ARREPENTIDO SE PRESENTA AL JUEZ

Barcelona. — La pasada madrugada se declaró un incendio en el bar "La Mascota", de la calle Pletaria, 31, propiedad de Manuel Bernen. Los bomberos lograron dominar el incendio al poco tiempo. Simultáneamente a la llegada del servicio de extinción de incendios al lugar del siniestro, se presentó ante el Juzgado de guardia, José Gómez Pérez, de 29 años, camarero, quien dijo al juez que por una venganza personal contra el dueño de dicho bar, donde prestaba servicio como camarero, había decidido quemar el establecimiento, y a tal fin adquirió una garrafa de gasolina, que escondió. Al cerrarse el establecimiento, a las once y media de la noche, se marchó, después de despedirse del vigilante y horas después volvió; abrió el bar, sin que el vigilante le viera, roció unos muebles con el líquido combustible, prendió fuego y se marchó. Poco después, al ver las llamas, pensó en los vecinos de la casa, que no tenían culpa alguna y aterrorizado por lo que había realizado avisó a los bomberos y se presentó al juez para explicar su conducta. Parece que las causas son debidas a una enfermedad que sufre el camarero y al escaso sueldo que percibe por su trabajo. Ha reconocido como suya una carta encontrada en el interior del bar, en la que amenazaba al dueño por su comportamiento. El juez ordenó la detención del incendiario, que ha ingresado en la cárcel.—Cifra.

La expedición al Everest está ya de regreso

Patna. — Se encuentra de regreso en Katmanda, la expedición suiza que ha intentado la conquista del monte Everest y que no lo ha conseguido por haberse visto obligada a cambiar de ruta por un accidente.

Noticias llegadas a esta población dicen que los expedicionarios que trataron de escalar la montaña más alta del Mundo, conocida por los nativos con el nombre de "Diosa de los vientos", no llegaron esta vez a la altura de 28.000 pies, alcanzada por la misma expedición en la pasada primavera.

El 31 de Octubre se produjo un accidente en el que resultó muerto un guía y heridos varios más, que tuvo por consecuencia el cambio de ruta de la expedición. El plan inicial había sido escalar el Everest por detrás de la llamada "Aguja de Cinebra". — Efe.

ANUNCIOS OFICIALES

Junta Administrativa de los Pinares de San Juan del Monte

SUBASTA DE MIERAS

Se anuncia la subasta del aprovechamiento de mieras correspondientes a cuarenta y tres mil piños de propiedad privada enclavados en los montes titulados "Carrascalejo", "Pinosa" y "Pimpolladas", sitos en el término municipal de San Juan del Monte (Burgos).

La subasta en cuestión se celebrará por el sistema de pujas a la llana y tendrá lugar el día 10 de Enero de 1953 y hora de las doce, en el salón de sesiones del Ayuntamiento de la citada localidad, bajo el pliego de condiciones que se halla de manifiesto en la secretaría de la Junta a que más arriba se hace referencia.

San Juan del Monte, a 12 de Diciembre de 1952. — El presidente, JULIAN MARTINEZ.

Ayuntamiento de Astudillo

Provincia de Palencia

ANUNCIO DE SUBASTA

A las doce horas del día 11 de Enero de 1953, tendrá lugar en esta Casa Consistorial, bajo la presidencia del señor alcalde, la celebración en pública subasta del arriendo de cien hectáreas de terreno de roturación del monte de este Municipio, que han de ser transformadas en cultivo de cereales, autorizadas por la Dirección General de Montes.

El pliego de condiciones se halla en Secretaría a disposición de las personas que deseen examinarlo.

Astudillo, a 9 de Diciembre de 1952. — El Alcalde, RAMON GUTIERREZ.

Sección financiera

Banco Español de Crédito
Domicilio social: Alcalá, 14 — MADRID
CAPITAL DESEMBOLSADO Ptas. 318.750.000,—
RESERVAS " 367.348.279,39
445 Dependencias en España y Marruecos
SUCURSAL DE BURGOS
Almirante Bonifaz, 15 (Edificio de su propiedad)
SERVICIO NACIONAL DEL TRIGO
Libretas de Ahorro
SUCURSALES EN LA PROVINCIA: Aranda de Duero, Briviesca, Lerma, Melgar de Fernamental, Pradoluengo, Roa de Duero, Villadiego y Villarcayo. (Aprobada por la Dirección General de Banca y Bolsa con el número 1.205).

El Ayuntamiento acuerda contribuir con 30.000 pesetas a la Campaña de Navidad

Resoluciones adoptadas en la sesión municipal de ayer

Bajo la presidencia del alcalde don Florentino Díaz Reig, se reunió ayer, a las seis y media de la tarde, la comisión municipal Permanente, asistiendo los tenientes de alcalde señores Dancausa, Martínez Nales, Martínez Ronda y Seligrat.

Se adoptaron entre otros, los siguientes acuerdos:

Aprobar las cuentas de la recaudación obtenida en los Mercados de Abastos de las zonas Norte y Sur, durante el mes de Noviembre pasado, que ascienden a 17.955,90 y 11.929,80 pesetas, respectivamente.

Conceder permisos para ejecutar diversas obras a don Manuel Sánchez Romero, don Federico Velasco Santiago, don Alfonso Aramendia López y don Fernando Suárez de la Dehesa.

Nombrar vigilante de arbitrios, con carácter interino, a don José Manuel Madruga de los Mozos.

Abonar a varios auxiliares administrativos, que cubrieron plazas de oficiales, interinamente, la diferencia de sueldo entre uno y otro cargo.

Previa especial declaración de urgencia, se acordó contribuir con 15.000 pesetas a la Campaña de Navidad, dirigida por la Junta provincial de Beneficencia y con otras 15.000 pesetas a la Colecta de Caridad, iniciada por el Excmo. y Reverendísimo señor Arzobispo de la Archidiócesis.

CUENTAS.—Aprobar varias cuentas rendidas por distintas comisiones.

Fuera de convocatoria

La comisión quedó enterada de los siguientes documentos:

Oficio de la Administración de los Establecimientos municipales de Beneficencia dando cuenta de haber recibido los siguientes donativos: El Arma de Aviación, por medio del teniente coronel señor Gaya, 100 pesetas; Sociedad Recreativa Burgalesa, 230 pesetas. Se acordó transmitir las gracias a los generosos donantes.

—Oficio del delegado provincial de Sindicatos, agradeciendo la subvención de 3.000 pesetas que se concedió para la Exposición de Artesanía instalada en la Sala de Arte Municipal, así como por las facilidades y servicios generosamente prestados por el Ayuntamiento con ocasión de dicha Exposición.

Notas finales

A propuesta de la Alcaldía, se acordó felicitar a don Pedro González y Fernández Villamil, por haber sido nombrado fiscal de la Audiencia Territorial de Burgos.

—Felicitar al Excmo. Sr. Don Ramón Menéndez Pidal con motivo de haberle sido impuesta la condecoración de Gran Oficial de la Orden de Carlos Manuel Céspedes, de Cuba.

—Felicitar a Faustino Bastos Mamolar, de Burgos, por haber obtenido el título de "Mejor aprendiz de España" en la especialidad moldeador de fundición, distinción que le ha sido concedida en el VI Concurso Nacional de Formación Profesional, celebrado en Madrid.

—Agradecer a don Julio Gutiérrez Sesma el atento envío de un ejemplar de su publicación "Documentos curiosos e inéditos sobre el Hospital de Nuestra Santa María de Vega, de Burgos", así como felicitarle por tan interesante estudio.

Por último se acordó dar las gracias al Excmo. Sr. Conde de Vallellano, ministro de Obras Públicas, por sus recientes manifestaciones sobre el ferrocarril Madrid - Burgos, en las que anunció el propósito de dedicar la máxima atención a las obras del mismo, una vez que se termine el de Zamora - Orense - La Coruña, sin perjuicio de destinar de momento once millones de pesetas a la continuación de los actuales trabajos.

Consejo de ministros

(Viene de primera página)

los concursos de ejecución de alzas móviles y mecanismos del proyecto de recrecimiento de la presa del Guadalmellato; de las de "ejecución, suministro e instalación de seis grúas eléctricas de pórtico, de 3/6 toneladas de potencia, con la estación transformadora, conducciones subterráneas y vías correspondiente, con destino a los servicios del puerto de Cartagena".

Decreto por el que se aprueba definitivamente el proyecto reformado del modificado de las obras de sustitución del muelle embarcadero metálico por otro de fábrica, en el puerto de Villagarcía de Arosa.

Decreto por el que se determina la forma en que han de llevarse a cabo las obras de la vía de enlace directo entre el aeropuerto de Los Rodeos y Santa Cruz de Tenerife.

Expedientes de trámite y de revisión de precios.

Decretos de personal.

EDUCACION NACIONAL

Decreto por el que se crea, de acuerdo con la Secretaría General del Movimiento el Colegio Mayor Universotario "José Antonio Primo de Rivera", en la Universidad de Madrid.

TRABAJO

Decreto por el que se autoriza a la Empresa Pedro Domecq, S. A. de Jerez de la Frontera, para constituirse en régimen de caja de empresa, al objeto de prestar el seguro obligatorio de enfermedad.

Decreto por el que se autoriza a los Montepíos y Mutualidades laborales a solicitar la calificación de entidades colaboradoras del Seguro Obligatorio de Enfermedad.

INDUSTRIA

Decreto por el que se declaran de interés nacional las investigaciones de hidrocarburos fluídos y se establece la correspondiente reserva a favor del estado en todo el territorio nacional.

Decretos varios.

AGRICULTURA

Decreto por el que se determinan las garantías que ha de prestar el Instituto Nacional de Colonización en los auxilios que le conceda el Instituto Nacional de la Vivienda y el de crédito para la reconstrucción nacional.

Decreto por el que se aprueba el plan general de colonización de la zona regable del canal de la margen izquierda del pantano del Agueda (Salamanca).

Expedientes de trámite.

SECRETARIA GENERAL DEL MOVIMIENTO

Información sindical.

AIRE

Informes sobre asuntos del Departamento.

Expedientes de trámite.

COMERCIO

Acuerdo comercial y de pagos con el Reino Unido, y con el Salvador.

Prórroga del acuerdo comercial y de pagos con Islandia.

Asuntos varios del Departamento.

INFORMACION Y TURISMO

Acuerdo sobre adaptación del edificio del Hospital Real de Santiago de Compostela, para hospedería de peregrinos y Parador de Turismo.

Información sobre asuntos del Departamento.

Expedientes de trámite.

Ocho mil cuevas y chabolas existen actualmente en Madrid

El Ayuntamiento atento a resolver este problema

Madrid. — Ocho mil cuevas y chabolas existen en Madrid, según ha declarado el teniente alcalde don Miguel Primo de Rivera y Cobo de Guzmán, quien estima que significan un peligro para la salud y agravan el problema de la vivienda.

El Ayuntamiento está atento a dar una resolución a este asunto en cuanto sus posibilidades se lo permitan.—Cifra.

La Navidad nos ofrece una especialísima ocasión para cumplir con nuestro deber de católicos, de socorrer a los humildes. Entregar vuestro donativo a la Campaña de caridad.

Cuatro heridos en accidente automovilístico cerca de Villaverde - Peñahorada

El comandante auditor don Fernando Suárez de la Dehesa, un hermano y otro familiar resultaron con lesiones de importancia

En la carretera de Burgos a Villarcayo y en el término de Villaverde Peñahorada, ocurrió, poco después de las once de la mañana de ayer, un lamentable accidente automovilístico, a consecuencia del cual resultaron dos heridos graves y otros dos de menos consideración.

Con dirección a Laredo y al objeto de depositar en el panteón familiar el cadáver de doña Lucila Fuentecilla (viuda de la Dehesa), recientemente fallecida en Madrid, salieron ayer de madrugada de la capital de España una furgoneta en que se conducían los restos mortales de la finada y un coche del servicio público ocupado por el hijo de la fallecida, don Andrés de la Dehesa Fuentecilla, funcionario del Instituto Español de Moneda Extranjera y el sobrino de aquélla, capitán auditor del Ejército del Aire, don José Antonio Suárez de la Dehesa. Ambos vehículos llegaron a nuestra ciudad sobre las diez y media de la mañana, uniéndose a la comitiva el comandante auditor con destino en esta plaza y estimado amigo nuestro, don Fernando Suárez de la Dehesa, asimismo sobrino de la finada, prosiguiendo viaje seguidamente con dirección a la Montaña.

En la carretera de Villarcayo y a unos cuatro kilómetros de la desviación de la de Santander, salióseles al automóvil ocupado por los acompañantes, la rueda delantera izquierda, por lo que el conductor perdió la dirección yendo a chocar contra un camión del Servicio Militar de Construcciones que, cargado de piedra, venía con dirección a Burgos. A consecuencia de la fuerte colisión, el coche quedó completamente destrozado y todos sus ocupantes, resultaron heridos, salvándose milagrosamente de la muerte.

Inmediatamente, procedióse a efectuar el traslado de los heridos a Burgos, mientras el coche fúnebre en el que viajaban, asimismo, otros dos deudos de la finada, continuaba viaje a Laredo.

Traídos a Burgos los lesionados se efectuó al internamiento en la Clínica del doctor Vara de don Andrés de la Dehesa Fuentecilla, siendo trasladados don José Antonio y don Fernando Suárez de la Dehesa, al Hospital militar, mientras que el conductor del taxi, Pablo Marín Palop, fué ingresado en el Hospital provincial.

En los citados centros benéficos se prestó asistencia facultativa a los heridos, que presentaban las siguientes lesiones:

Don Andrés de la Dehesa Fuentecilla, heridas con múltiples colgajos y contusiones en el párpado izquierdo, región facial y fronto-parietal del mismo lado, con gran shock traumático, de pronóstico grave.

Don José Antonio Suárez de la Dehesa, conmoción cerebral, heridas en la cabeza y contusión en la rodilla derecha y diversas contusiones generalizadas; de pronóstico grave.

Don Fernando Suárez de la Dehesa, herida en la frente y ceja derecha y magullamiento general; de pronóstico menos grave.

El taxista Pablo Marín Palop, de 46 años, vecino de Madrid, sufre fractura de dos costillas y shock; de pronóstico menos grave.

El señor De la Dehesa Fuentecilla fué asistido en la Clínica Vara, por el doctor don José Luis Inclán, quien, asimismo, prestó asistencia al señor Marín Palop en el Hospital provincial. Por su parte el doctor Saint Gerons atendió a la cura de los hermanos Suárez de la Dehesa en el Hospital militar.

Por la noche, el estado de los heridos en este desgraciado accidente que, como dijimos, no alcanzó más graves proporciones de modo providencial, era satisfactorio. Hacemos votos por su rápido restablecimiento.

Una sobrina del Rey de Siam se convierte al Catolicismo

Bangkok. — Una sobrina del Rey de Siam se ha convertido a la fé católica y ha recibido el Santo Bautismo en Bangkok. A los periodistas que asistieron a la ceremonia, la neófita declaró que llegó a la fé a través de la lectura del libro "Nuestra Señora de Fátima".—Efe.

CINE

AVENIDA

"El signo del renegado"

Estamos ante una película tolerable para sesión infantil; pero elevada a la cartelera de un estreno normal y formal, la encontramos sencillamente pueril.

No hay duda de que el público muestra favorable tendencia hacia las películas libres de complicaciones, quizá por eso de que harto se tiene con las dificultades cotidianas. Sin embargo en "El signo del renegado" se abusa de la simplicidad y la película se nos queda sin nada. Su asunto parece calcado de otras producciones, como por ejemplo, "El signo del zorro", pero no alcanza ni su espectacularidad y mucho menos su técnica.

Aquí se nos ofrece tan sólo una pobre muestra de lo que los estudios americanos pueden ofrecer y unos episodios convencionales y carentes de todo interés.

El mejicano Ricardo Montalbán encabeza el reparto, secundado por Cyd Charise.

COLISEO

«La venganza del corsario»

Estrenó el jueves el Coliseo Castilla una película del género novelesco, filmada en los estudios italianos y que llega a nuestras pantallas con considerable retraso.

Se trata de un clásico film de aventura, que despierta a ratos el interés, pero que en general acusa premiosidad en muchos de sus cuadros, por lo que el espectador se siente defraudado y hasta aburrido.

La interpretación, a cargo de la malograda estrella María Montez y de su esposo, el famoso actor francés Jean Pierre Aumont, es buena y los detalles técnicos están bien cuidados.

A SU SERVICIO
desde el día 15 del actual
"MADE"
GABINETE DE BELLEZA
con los procedimientos de última hora para cualquier tratamiento que precise Vd.
CONDE JORDANA, 3 - Teléfono 2856

Crónicas de la provincia

Aranda de Duero

En el Santuario de Nuestra Señora de las Viñas ha tenido lugar el enlace matrimonial de la simpática señorita Felisa de Pero-Sanz García, oficial de secretaría del Ilustre Ayuntamiento de esta villa, con el joven don Antonio Alonso Caviedes. Bendijo la unión el cura párroco de Santa María don Julián Muñoz Las Heras, siendo apadrinados por el hermano político de la novia, don Miguel Alas, y la madre del novio, doña Dorotea Caviedes Maté de Alonso.

La novia vestía un elegante traje de calle. Se celebró la boda en la intimidad, siendo obsequiados los familiares.

Los novios, a quienes deseamos una eterna luna de miel, salieron de viaje para Madrid, Barcelona, Palma y diversas poblaciones de Levante.

LA INMACULADA

Con gran solemnidad se ha celebrado la fiesta de la Inmaculada en esta villa, viéndose las iglesias muy concurridas con motivo de la misma.

En la parroquia de Santa María, celebró su fiesta la llamada Cofradía de los Nobles, a la que pertenecen los abogados y procuradores, quienes, después se reunieron para almorzar en franca camaradería.

LA CRUZ ROJA

El mismo día de la Inmaculada en la capilla del Asilo de Ancianos Desamparados tuvo lugar una fiesta simpática, la de la Cruz Roja, con asistencia de todos los miembros de la Asamblea Local. Se ofició una misa por el capellán del Asilo y administrador del Hospital de los Santos Reyes don Julián del Olmo, quien dirigió una breve plática alusiva al acto.

Terminada la Santa Misa, la presidenta, doña Dolores Barutell de Costales, impuso la medalla de Bronce a los diez camilleros a quienes les ha sido concedida por la Asamblea nacional en honor a los servicios prestados durante la guerra de Liberación siendo muchas las personas e incluso a los mismos homenajeados a quienes se les saltaban las lágrimas de emoción.

Terminada la imposición el señor alcalde don Pedro Sanz Abad, con elocuentes palabras, resaltó la meritísima labor desempeñada no sólo durante la guerra sino en todo momento donde son precisos sus servicios, por el personal de la Cruz Roja y por estos camilleros a quienes se les ha impuesto esta honorífica distinción a quienes califica de primeros caballeros de Aranda.

Cierra el acto el presidente local de la Asamblea de la Cruz Roja, don Virgilio López, quien en breves palabras destaca la labor de la institución que se honra en presidir y en particular la de los homenajeados quienes por sus merecimientos se han hecho acreedores a la distinción que ostentan en sus pechos.

Los miembros de la Cruz Roja a quienes se ha impuesto el preciado galardón son éstos: oficial tercero, don Eusebio García Cervero; brigada, don Anastasio Cardiel Hergueta; sargento, don Alejandro Pérez Gómez; cabos, don Julián Gayubo Mañero, don Julián Elena Manso y don Fortunato Portela Navares; camillero porta botiquín, don Tomás Calleja Calleja; camilleros, don Aurelio Miranda García y don Ildefonso de Pablo Escolar y miembro de la Junta, don Santos López Rozas. A todos ellos, oficial y particularmente, felicitamos por la distinción a que se han hecho acreedores.

LA COSECHA DE VINO

Este año, si bien ha sido la cosecha superior a la del año anterior, no ha colmado las exigencias de los productores, puesto que la calidad del mosto no se puede considerar como extraordinaria, sino muy al contrario. El vino aforado ha sido el siguiente: vino nuevo, un millón ciento setenta y tres mil ciento setenta y siete litros; añejo, ochenta y nueve mil ochocientos sesenta y seis litros.—J. S. J.

Mecerreyes

Reciban la más cordial enhorabuena y votos por una perdurable luna de miel los estimados paisanos recientemente casados: Félix Martín Martín con Elena Portal Arribas, Jesús Jaranta Villafranca con Genoveva Alonso Caño, Julián Santamaría de la Riva con Práxedes Vicario Rojo, Rufino González Santamaría con Marta Díez Barrio, Evaristo Santamaría Díez con Justa Portal Sáiz y Ambrosio Alonso Alonso con Cristeta Díez Blanco.

NECROLOGICAS

En Burgos, donde residían han fallecido cristianamente, como vivieron, nuestros estimados amigos mecerreyanos don Hipólito Arribas Arribas de 81 años de edad, antiguo y popular industrial confitero y don Claudio Alonso Alonso, de 85 años, antiguo también constructor de carros, conocido con el nombre comercial de "Los Chichos", ambos de bondadoso carácter y arraigadas virtudes cristiano-castellanas, a cuyas respectivas familias rendimos el testimonio de nuestro sentido pésame.

Medina de Pomar

El pasado día 27 celebróse en esta ciudad con gran solemnidad la simpática fiesta de San José de Calasanz, Patrono de las Escuelas Cristianas.

Por la mañana hubo una misa de Comunión a la que asistió gran número de niños. Dándose el detalle singular de acercarse todos ellos con emocionante y encendido fervor a la Sagrada mesa.

A las 11,30 en la iglesia parroquial, profusamente adornada e iluminada, se celebró una solemne misa, cantada por los niños y niñas de las escuelas. Al final y en sencillas frases, el cura párroco presentó la eximia figura de San José, gran enamorado y celoso bienhechor de la infancia, y animó a los niños a confiarse plenamente a la dirección de maestros y sacerdotes que les hagan ser hombre provechosos a la Patria y temerosos de Dios.

Asistieron, además de la totalidad de los niños de las escuelas con sus respectivos maestros, una representación de este Ilustre Ayuntamiento, capitán de la Guardia Civil, señor Arrimada y profesores del Instituto de Segunda Enseñanza.

Concluída la misa, los asistentes se trasladaron al grupo escolar de niños, para proceder a la bendición de una placa-imagen del Patrono de las escuelas cristianas San José de Calasanz. En presencia de todas las autoridades y niños efectuó la ceremonia el reverendo señor don P. Mata, párroco de la ciudad, terminando con el Himno al Santo Patrono, que en magnífico y potente coro, cantaron los niños.

Por último el director de las graduadas, don Ramón Rodríguez, en unión de sus restantes compañeros de enseñanza, obsequió a las autoridades y asistentes con una copa de vino español. También los niños fueron agasajados con gran cantidad de dulces.

Sencilla y bonita fiesta que habrá dejado en cada uno de los niños un recuerdo grato y aleccionador. Por eso los maestros merecen nuestra más cordial y sincera felicitación.

Belorado

DE FERIAS

Las llamadas de Santa Catalina, precedida de añeja fama en nuestra localidad, este año han tenido un desarrollo digno de mejor suerte. Lloviendo a más y mejor durante los dos días, con un viento excesivamente fuerte, han resultado — a pesar de todo— extraordinariamente concurridas, más el segundo que el primero de sus días, si bien el resultado práctico y transaccional, no haya correspondido, ni con mucho, a lo que se esperaba. El ganado mular joven, es el que ha merecido los honores de los "tratos" no muy abundantes y oscilando entre 8 a 12.000 pesetas según clase. El vacuno, al parecer exceso de precio, no se ha movido apenas y el ganado de cerda por una superabundancia, apenas se cotizó en el mercado. Esta paralización observada, creemos será un aviso aleccionador para los tenedores de ganado y que ante la próxima a celebrar el día 8 próximo en Santo Domingo de la Calzada, servirá para que se afinen las cotizaciones hasta donde posible sea.

Rigonor

Castrojeriz

FERIA DE SANTA CATALINA

Aunque con tiempo desapacible, de agua y fuerte viento, factores que menguaron lucidez, celebróse la tradicional feria de Santa Catalina en nuestra villa.

Ya la víspera hizo su aparición en alegre pasacalle el selecto conjunto musical que el Ilustre Ayuntamiento había contratado para amenizar los tres días.

Al día siguiente, entre voltéo de campanas y disparo ininterrumpido de cohetes, el pueblo se dirigió a la iglesia de San Juan donde tuvo lugar solemne misa para honrar a Santa Catalina.

Por lo demás, no faltaron vendedores ambulantes, avellaneros y churreros que situados a lo largo de los portales y plaza del Generalísimo, dibujaron el típico cuadro de feria, unido al ir y venir de gentes y baile al aire libre.

Por la noche, el casino "La Unión" organizó su baile de sociedad, en la que intervino selecta orquesta, prolongándose hasta altas horas de la madrugada.

DE SOCIEDAD

Se encuentra nuevamente entre nosotros don Benito Bachiller Ochoa, juez comarcal de ésta, quién se ausentó para contraer matrimonio en la ciudad de Valladolid. A los nuevos esposos, les deseamos todo género de felicidades en su nuevo estado.

NUEVO LETRADO

El culto maestro y prestigioso abogado don Pablo Sanz Moreno, nos comunica en atento saluda, haberse matriculado en el Ilustre Colegio de Abogados de Burgos, ofreciéndonos sus servicios en esta villa. Le deseamos buen acierto profesional.

NUESTRO TELEFONO, 2015

La Asociación Cultural Iberoamericana de Burgos celebra mañana asamblea general en la Diputación

Ira precedida de una misa rezada en la Divina Pastora

Mañana, domingo, celebra su anual Asamblea general de socios, en la Excelentísima Diputación provincial de Burgos, la Asociación Cultural Iberoamericana, que en el transcurso de dicha reunión reglamentaria estudiará y someterá a debate diversos problemas relativos al funcionamiento de la A. C. I. en nuestra ciudad.

Dicha Asamblea general irá precedida de una misa rezada que oficiará, a las diez y media, don Eulogio Valladares en la capilla de la Divina Pastora. Terminado el Santo Sacrificio, directivos y socios se trasladarán al Palacio provincial, en donde tendrá lugar la reunión.

26 AÑOS DE EXISTENCIA
es la ejecutoria que justifica la condición de
PRIMERA MARCA NACIONAL

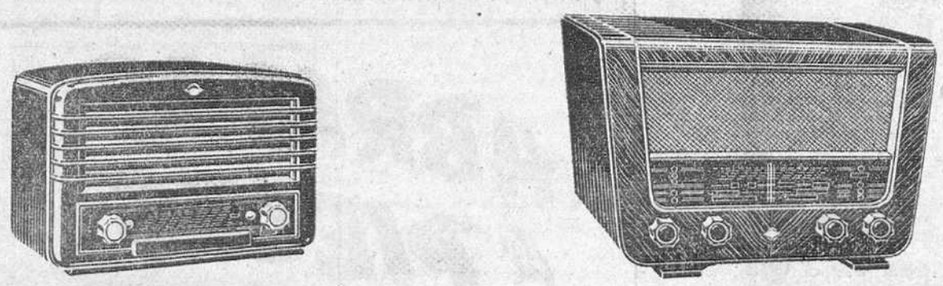

Escuche los maravillosos modelos 1953

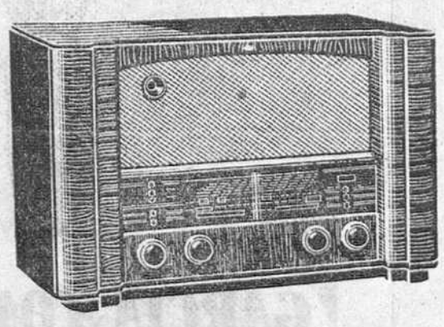

Concesionario exclusivo
OPTICA NACIONAL
ESPOLON, 1 BURGOS

GUIA FACULTATIVA

V. OJEDA CARCEDO
APARATO DIGESTIVO Y NUTRICION
Análisis clínicos. Rayos X. Metabolimetría. —Consulta de 10 a 2 y de 3 a 5
Vitoria, 20, 1.º — Teléfono 1667

RICARDO CUEVA
GARGANTA, NARIZ Y OIDOS
Vitoria, 17, - 1.º dcha. - Teléfono, 1721

Sanatorio de Nuestra Señora de la Blanca
CURAS DE REPOSO
Enfermedades de Medina general
Pisones, 33 — Tel. 2323 — Burgos

Dr. MUÑOZ CASAS
PIEL Y VENEREAS -- ONDA CORTA
DIRECTOR DEL DISPENSARIO ANTIVENEREO
Consulta de 11 a 2 y de 4 a 6
Almirante Bonifaz, 12, 1. - Tel. 1539

I. LOPEZ SAIZ
JEFE DE CLINICA DEL SANATORIO PSIQUIATRICO "SAN LUIS"
Enfermedades mentales y nerviosas
Consulta diaria de 12 a 2
Calle Santander, 19, 3.º

VICENTE VALLEJO
Laboratorio de ANALISIS CLINICOS
Metabolimetría - Transfusión sanguínea
San Pablo, 5, 3.º -- Telf. 1903

J. GUTIERREZ MANZANEDO
GARGANTA NARIZ Y OIDOS
Especialista diplomado
Madrid, 4.º Teléfono 2770

Cledoalde Padilla
PARTOS Y ENFERMEDADES DE LA MUJER
San Juan, 22 — Teléfono, 1853

G. BAÑUELOS
OCULISTA
DE LOS SERVICIOS DE SANIDAD DEL ESTADO
PLAZA MAYOR, 2 TELEFONO 1306

DOCTOR VILLA
Huesos y Articulaciones
Cirugía general Rayos X
Calera, 15

J. MARTIN PARDO
Diplomado Escuela Nacional de Tisiología. Ex-jefe Clínica Hospital Militar
PULMON Y CORAZON
RAYOS X -- ELECTROCARDIOGRAFIA
Madrid, 14, 2.º - Teléfono 2406

DR. MARTIN
VARICES -- HEMORROIDES
ENFERMEDADES ANORRECTALES
Consulta todos los meses del 24 al 30.
Calle Vitoria 21.— Burgos

JOSE ALONSO
Medicina interna, corazón y nutrición
RAYOS X
Consulta de 12 a 2 y de 4 a 6
Espolón, 32. — Teléfono 1913

E. Vigalondo Errasti
GARGANTA, NARIZ Y OIDOS
Vitoria, 16 — Teléfono 3092

GUTIERREZ SESMA
PUERICULTOR OFICIAL
ENFERMEDADES DE LOS NIÑOS
Consulta de 10 a 12 y de 3,30 a 4,30
San Juan, 27, 1.º

JOSE CARAZO
PARTOS Y ENFERMEDADES DE LA MUJER
Del Hospital de Barrantes y Cruz Roja
Vitoria, 36, 3.º — Teléfono 1591

MANUEL MEDRANO CAMARA
MEDICINA GENERAL
Consulta de 2 a 4
Paloma, 35

J. VELASCO
del Hospital Provincial
PULMON Y CORAZON
RAYOS X. - ELECTROCARDIOGRAFIA
Consulta de 12 a 2 y de 3 a 5
Santander, 15, 2.º -- Teléfono 1533

Federico Gascón
MEDICO DENTISTA
Santander, 19, 3.º Dcha. - Telf 2432

F. URRACA
OCULISTA
LAIN CALVO, 17 - TELEFONO 1371

P. LOPEZ
DIRECTOR DEL DISPENSARIO ANTITUBERCULOSO
Puebla, 2. — Teléfono 2231
Cruz Roja — RAYOS X

M. A. Ruiz de Temiño
DENTISTA
San Juan, 3 - 2.º

DOCTOR GARZON
PARTOS Y ENFERMEDADES DE LA MUJER. -- ESTERILIDAD
Plaza Rey S. Fernando, 3, 2.º - Tel. 1446

J. M. FRANCES GIL
MEDICINA INTERNA -- RAYOS X
Consulta de 10 a 1 y de 3 a 5
Plaza de Vega, 36

DR. SANCHEZ DIAZ
GARGANTA, NARIZ Y OIDOS
General Santocildes, 17, 1.º - Tel. 3247

CLINICA QUIRURGICA S. ARIAS
CIRUGIA GENERAL Y ESPECIALIDADES
SAN PEDRO CARDEÑA, 23. -- TELEFONO, 2218. -- SERVICIO DE AMBULANCIA
CONSULTA: VITORIA 10, 2.º -- De 12 a 2

Batida contra los lobos en los montes de Villafranca y Villasur de Herreros

Fué capturada una pareja y tres zorros

Una de las piezas atacó a un cazador

El día 10 de los corrientes, con espléndido sol, impropio del fin de Otoño, se llevó a cabo felizmente una batida contra los lobos en los montes de estos contornos de Villasur de Herreros, en la que tomaron parte el vecindario de unos cuarenta pueblos bajo la iniciativa del Ayuntamiento de Villafranca Montes de Oca, con la colaboración del de Villasur de Herreros y ayudados para su organización por fuerza de la Guardia Civil del puesto de Villafranca, la que puso todo su empeño para conseguir que se desarrollara con el mayor orden y entusiasmo posible, lo que indudablemente consiguió, pues puede acertadamente decirse que fué la mejor organizada, en conjunto, de cuantas se llevaron a cabo en estos últimos años.

Su resultado fué bastante satisfactorio, pues se consiguió dar muerte a una pareja de lobos de gran tamaño y a otros tres zorros.

Si bien sobre estas tres piezas capturadas fueron varios los cazadores que pudieron hacer su guiño y disparar su escopeta, fueron los afortunados con su puntería los siguientes señores:

Don César Pineda González, vecino de Ahedillo, quien dió muerte a un lobo de gran tamaño y cuya fiera causó a este cazador el pavor que es de suponer cuando en el acto de cobrarle se levantó, lanzándose sobre él y haciéndole con sus afilados dientes un buen siete en el pantalón y unas buenas señales en los caños de su escopeta que, para defenderse, hubo de meter en la boca del feroz animal y que tenía descargada, circunstancia que al ser apreciada por sus compañeros, acudieron en su auxilio y fué rematado sin más consecuencias.

Suponemos que al amigo César ya se le habrá pasado el susto y en lo sucesivo no se le ocurrirá acercarse a otro lobo con su escopeta descargada.

El afortunado de la loba lo fué don Eutiquiano Cámara Alarcia, vecino de Valmala, y en los zorros, don Teófilo Mena Hernando, vecino de Uzquiza; don Juan Alegre Conde, de Urrez y don Julián Castro, de Villamórico.

Una vez congregados los concurrentes en el punto destinado al efecto, conocido por "Robles Gordos", el alcalde de Villafranca Montes de Oca, don Florentino Barrio, hizo uso de la palabra para demostrar a todos los asistentes la necesidad de exterminar estas fieras que tantos destrozos vienen originando en las ganaderías de esta zona, y dando las gracias a todos por su asistencia y colaboración, siendo subrayadas sus palabras con un merecido aplauso.

A continuación se procedió a la subasta de las piezas capturadas, adjudicándose como mejores postores, al Ayuntamiento de Villafranca, el lobo, en 100 pesetas y a don Eutiquio Alarcia Arroyo, secretario del de Villasur de Herreros, la loba, en 90 pesetas, regalándose los zorros a sus matadores.— **F. Alarcia.**

Sucesos en la provincia

Incendio en unos corrales

Comunican de Peñalba de Castro, que en el término denominado "La Loma" se declaró un incendio en unos corrales, quedando tres de ellos reducidos a cenizas.

A sofocar el siniestro se dedicó todo el vecindario de Peñalba de Castro, sin que a pesar de sus esfuerzos pudieran evitar que tres corrales quedaran destruídos, siendo propiedad de Máximo Marina Peñalba, Plácido Marina Peñalba y Gabriela Rica Peñalba.

Las pérdidas se calculan en cinco mil pesetas.

Según parece el incendio se produjo a causa de unas hogueras prendidas por unos pastores que se guarecieron en dichos corrales para protegerse del intenso frío de estos días.

DETENCION DE UNOS GITANOS

A la vecina de Gumiel del Mercado, Rosa Izquierdo Muño, de 73 años, se la presentaron días pasados un par de individuos que le ofrecieron diversas mercancías que decían poseer en magníficas condiciones de precio y calidad por tratarse de piezas que habían sido introducidas de contrabando.

Uno de sus visitantes se presentó como extranjero y entre ambos consiguieron venderla una manta y una colcha en el precio de 500 pesetas; pero según denuncia presentada por la citada mujer, advirtió asismismo la falta de 300 pesetas que tenía encima de una mesa.

Presentada la denuncia en la Guardia Civil, ésta inició las pesquisas pertinentes, llegando a la detención de los autores, que resultaron ser Luis Hernández Borja, de 41 años, natural de Roa y Ramón Jiménez Borja, de Madrid, ambos gitanos y vendedores ambulantes.

Estos negaron que hubieran llevado a cabo ninguna sustracción de dinero y tan sólo reconocieron la venta efectuada, diciendo que se presentaba uno de ellos como extranjero porque así tenía más fácil salida la mercancía.

LOS DEPORTES

Homenaje a Gaínza

El Zaragoza elige nuevo presidente

Zaragoza. — En las elecciones para designar presidente del Real Zaragoza, resultó elegido don Cesareo Alierta, por 2858 votos contra 308 de su contrincante.

El Sr. Alierta ha manifestado su propósito de constituir rápidamente la nueva directiva y llevar a cabo proyectos que repercutirán en beneficio del club.

JUGADORES DE BALONCESTO SELECCIONADOS

Madrid.—Para el cuarto España - Italia de baloncesto que celebrará el día 19 del actual en el Recoletos el seleccionador nacional Sr. López ha designado a los jugadores Borrás, Galíndez, Imedio, Pinedo, Bárcenas, Garrido, Muñoz, Laborde, Bonet, Perea y Sanz, de Madrid; Kucharsky, Pérez Loriente, Hernández, Ferrando, Oller, Massaguer y Dalmau, de Barcelona; Brotó, de Huesca, y Meléndez y Lobón, de Valladolid, de entre los cuales señalarán la selección definitiva que dará a conocer el próximo domingo, día 14, después de un encuentro de entrenamiento que celebrarán en Madrid.

LOS ARGENTINOS LLEGAN A LISBOA

Lisboa.— Los jugadores argentinos han llegado a esta capital en tren a las 10'15 horas, e inmediatamente prepararon su entrenamiento en el mismo Estadio en que el domingo jugarán contra los portugueses.

El director técnico del equipo, Stabile, dijo a la Prensa que la alineación argentina no se conocerá hasta el mediodía de mañana.

HOMENAJE A GAINZA

Bilbao.—En los salones del Club Atlético se celebró esta tarde un homenaje que el club ha dedicado a Agustín Gainza, para festejar su 25 partido internacional, perteneciendo siempre al mismo equipo, en este caso el Atlético de Bilbao. Consistió en un almuerzo que presidieron el expresidente del Atlético y actual directivo del comité nacional de la Federación Española de Fútbol, don José María Larrea.

El Atlético ofreció a Gainza una cartera de bolsillo con sus iniciales, en oro y las fechas de su primer partido internacional y del que ahora acaba de jugar en Madrid contra Argentina.

AFICIONADOS ALEMANES VENDRAN ESPAÑA

Francfort.—Un destacado periódico de la tarde de esta ciudad organizará un tren especial para trasladar varios centenares de aficionados al fútbol a Madrid, lugar en que se celebrará el día 28 del actual el encuentro internacional entre las selecciones de Alemania y España.

El Club Ciclista vence en baloncesto al favorito y líder, C. A. Sanidad

Mañana finaliza el torneo de hockey sobre patines

Interesantes acuerdos de la Federación Norte de Lucha

Ayer noche, en el frontón de la Ciudad Deportiva, se celebró un interesante partido de baloncesto, correspondiente al campeonato regional, entre los equipos representativos del C. A. Sanidad y Club Ciclista.

El encuentro reservó la sorpresa de que el Club Ciclista Burgalés venciera por un punto, nada menos que al presunto campeón y favorito del torneo, el C. A. Sanidad. El tanteo final marcaba un 33-32 a favor de los "ciclistas" que a pesar de su irregularidad, han demostrado que tienen condiciones para medirse y equipararse con los más temidos "cocos" de la competición.

Los sanitarios comenzaron muy confiados y al ver transcurrir el tiempo, sin lograr rebasar a sus adversarios, que por el contrario les habían tomado ventaja en el marcador, acumularon diversas personales, que son las que definitivamente terminaron de hundirles.

Con este tropiezo del "gallito" el torneo gana en emoción y en interés.

ACUERDOS DE LA FEDERACION DE LUCHA

Después de permanecer algún tiempo inactivos, ayer celebraron reunión los miembros de la Junta directiva de la Federación Norte de Lucha, a la que asistieron los señores Hernández, Segovia, Velar, Revilla, Grijelmo y Manero, adoptándose diversos acuerdos en orden al futuro desarrollo de la lucha en nuestra ciudad.

El señor Hernández, delegado al pleno de Federaciones regionales celebrado recientemente en Madrid, dió cuenta de las consideraciones que para esta Federación se han tenido, acordándose constara en acta la felicitación de la Federación nacional por la excelente organización de la velada internacional España - Francia. Asimismo dió cuenta de la selección del luchador Manero, actual subcampeón de España del peso mosca que debe encontrarse en Madrid el día 17 del actual para tomar partes en las veladas de selección.

Entre otros diversos asuntos tratados, se aprueba la celebración del Trofeo Presidente, a celebrar en el frontón de la Ciudad Deportiva, galantemente ofrecido por el general señor Tronconso. Seguidamente se estudia el anteproyecto que propone la anexión de Burgos, Logroño, Palencia, Santander, Valladolid y otras, dentro de una misma Federación.

FINAL DE LA COPA EMPAJADOR DEL PAKISTAN

Mañana domingo, a las once y media, se enfrentarán los equipos en partido final de la Copa que se está disputando "Embajador del Pakistán".

No cabe duda que esta última jornada será muy interesante ya que los equipos están bien preparados y nos darán una mañana de emoción.

Así que a las once y media se enfrentarán Vanguardia O. A. R. - Arlanza F. J. y a continuación La Salle O. A. R. - Deportiva Militar. Arbitrará el Sr. Blanco.

LA JORNADA PROXIMA DE BALONCESTO

La undécima jornada del campeonato presenta un encuentro francamente interesante; el que jugarán arlancistas y sanitarios en la acogedora cancha de los Hermanos Maristas. Si Arlanza se erige en triunfador, cabe entonces la posibilidad de que se produzca un empate a puntos para el primer puesto entre estos dos conjuntos, siempre que el Arlanza salga victorioso de los dos encuentros restantes.

El colegio La Salle y el Garra F. C., disputarán los puntos en litigio, que suponemos se adjudicarán los segundos, pese a los notables progresos que vienen acusando los colegiales. Y el Club Ciclista, con manifiesta superioridad sobre la Deportiva dará buena cuenta de ella en los cuarenta minutos de juego.

Partidos y árbitros para mañana domingo, día 14.

Ciudad Deportiva: — A las once y media, Colegio La Salle - Garra F. J.; árbitro, señor Revilla.

Campo de los Hermanos Maristas.— A las once y media, Arlanza F. J. - Sanidad; árbitro, señor Serna. A las doce y media, Club Ciclista - Sociedad Deportiva; árbitro, señor Revilla.

LOS MEJORES FIAMBRES Y CONSERVAS
en
CESTAS DE NAVIDAD
"SELECTA"
Exposición: Lain Calvo 26. Teléfono 2260. — BURGOS

Los clubs ingleses quieren iluminar sus campos

Porque adelantar la hora de los encuentros resta entrada

Los clubs de fútbol de la Liga inglesa atraídos por las lucrativas recaudaciones de los partidos amistosos que se celebran por la noche bajo luz eléctrica, están considerando una posible idea de salvar el veto de la Liga sobre la celebración de partidos nocturnos.

Todos los noventa y dos clubs de Liga, desde el mes de Noviembre hasta el de Febrero, sufren una reducción en las recaudaciones, debido al hecho de que los partidos deben comenzar entre las dos y cuarto y dos y media de la tarde a fin de que los mismos terminen antes del anochecer.

Las entradas sufren casi inmediatamente después de que el saque inicial se adelante en media hora o tres cuartos de hora, ya que la mayoría de los aficionados prefieren comer con tranquilidad antes del partido y muchos no pueden llegar a tiempo del comienzo cuando han tenido que trabajar en la mañana del sábado.

George Richards, presidente del Liverpool, cree que tiene una solución al problema. Su idea es continuar empezando los partidos a las tres de la tarde los días de invierno y jugar las últimas fases de los encuentros bajo luz eléctrica.

La idea es revolucionaria, pero es muy bien recibida por muchos de los clubs ligueros, a pesar de que la instalación de la luz artificial será muy costosa. "Por el momento, estamos terminando los proyectos para la iluminación de nuestro terreno "Anfield", dijo Den Welsh, mánager del Liverpool.

"El proyecto, tal y como le deseamos, nos costará unas ocho mil libras esterlinas. Con el tiempo nos demostrará que es una buena inversión", dijo.

La actitud oficial sobre el particular es que los clubs ligueros tienen prohibida la utilización de alumbrado eléctrico en partidos de competición y no se considerará de nuevo esta idea hasta que todos los terrenos de juego de los equipos de Liga estén equipados con focos eléctricos.

A pesar de la mala disposición oficial, cierto número de clubs están instando a que el plan de George Richards sea colocado en el programa de la reunión anual general del Comité directivo de la Liga. Los clubs esperan fuerte oposición por parte del comité, pero con el aficionado de fútbol fuertemente en favor de la iluminación, la Liga muy bien puede ser obligada a abandonar el viejo axioma: "La costumbre es siempre lo correcto".

¡Mire...! Aquí está su PHILIPS
Radio 1953
PHILIPS
APROVECHE EL GRAN CONCURSO DEL "TIO CARLOS"
Canjee este anuncio por su tarjeta-participación en un Distribuidor Philips.
DISTRIBUIDOR:
CASA PÉREZ CECILIA
Espolón, 2
BURGOS

IBERIA RADIO
DOBLE CONVERSION
¡TOTAL!

Mañana da comienzo el campeonato de balon-mano

Participan siete equipos

La Federación Burgalesa de balonmano ha organizado el campeonato provincial de balon-mano en la especialidad de siete jugadores.

Este campeonato dará comienzo mañana domingo y en él participan los siguientes equipos: Liceo Castilla, Arlanza F. J., Club Ciclista Burgalés, Garra F. J., Brocha F. J., Delicias, Proa F. J. En total siete equipos que disputarán el primer puesto para participar en el campeonato regional que tendrá lugar a mediados del próximo mes de Enero.

Lamentamos la no participación en este interesante campeonato del equipo de Sanidad Militar que tan brillante papel viene desempeñando en el deporte amateur hace varias temporadas, así como la del equipo de la Sociedad Deportiva Militar cuya inclusión en este campeonato que empieza, hubiera despertado mayor interés.

Los partidos a celebrar en la primera jornada son como siguen: Campo de Liceo Castilla, a las tres de la tarde, Liceo Castilla - Garra F. J.

Campo del Liceo Castilla, a las cinco de la tarde, Club Ciclista - Brocha F. J.

Campo de la Residencia provincial, a las cuatro de la tarde, Proa F. J.-Delicias.

Descansa, Arlanza F. J.

RETAZOS

El famoso marcador de Helsinki, el de la Olimpiada, el marcador eléctrico de Helsinki —del que los finlandeses no han vuelto a hacer uso— está a la venta. Se trata de un conjunto de 7.000 lámparas en 200 grupos de 35 lámparas.

Es barato, pues no vale más que tres millones de marcos finlandeses, o sea cuatro millones de francos.

* * *

Lo del oxígeno se extiende a otros deportes.

Luis Romero lo utilizó en su reciente combate frente al joven Galiana y, sin embargo, perdió a los puntos.

Lo cual prueba que el oxígeno no surte esos efectos maravillosos que se le atribuyen.

O es que Romero está ya en franco declive.

* * *

El Burgos juega mañana en el campo de la populosa barriada barcelonesa de San Andrés y según parece el equipo que se le opondrá será el siguiente:

Santos; Vadillo, Colomer o Babot, Guillén; Fernández, Siqués; Espelt, Iriarte, Cruellas, Bolsa y Rincón.

Presisamente fué este mismo equipo el que batió al Español el día 30 de Noviembre, presentando los de Sarriá el siguiente conjunto:

Trias; Teruel, Cata, Giménez; Bolinches, Celma; Arcas, Veloy, Colino, Tejedor y Davi.

* * *

Helenio Herrera, que gusta de ensayar diversas posiciones de sus hombre, ha manifestado que Pérez Payaa tiene una aptitudes soberbias para jugar de defensa central.

Lo que quiere decir que pronto le veremos marcando a Zarra...

SAN ROQUE QUINADO
Gran reconstituyente

Inauguración del nuevo "Cafe Bar Avenida"

A mediodía de ayer tuvo lugar la ceremonia inaugural del nuevo "Café-Bar Avenida", establecido en la calle de Vitoria número 21 por nuestros queridos amigos el propietario don Román López Villeles y sus colaboradores don Eduardo Campos y don Antonio Arroyo.

Asistieron al acto inaugural, el concejal don Teodoro Fernández, el comisario de Policía, don Lucrecio Martínez; el comandante Salafranca, que representaba al gobernador militar de la Plaza; jefe y secretario del Sindicato de Hostelería, señores Iturriaga y Lomas, respectivamente, y otras representaciones.

Ofició en la ceremonia de bendición de las instalaciones el párroco de la feligresía de San Lesmes, don Fermín Sáez de Benito y al final fué servido un espléndido "lunch" a autoridades e invitados.

Con ello se dió por inaugurado el nuevo "Café-Bar Avenida" cuyas instalaciones, de corte americano y montadas con mucho gusto, constituyen un modelo en su género.

Con motivo de su apertura el nuevo "Café-Bar Avenida" entregó ayer un donativo de quinientas pesetas con destino a la Campaña de Caridad.

APERTURA DE OTRO ESTABLECIMIENTO

Asimismo en la tarde de ayer tuvo lugar la apertura del nuevo establecimiento "Sol y Sombra" establecido en la plaza de Alonso Martínez.

Trátase de un colmado de acusado ambiente taurino y en líneas generales, sus instalaciones, responden a esta clase de establecimientos.

PASATIEMPO

CRUCIGRAMA

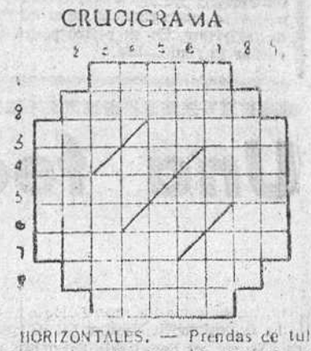

HORIZONTALES. — Prendas de tul, gasa, etc., con que las mujeres se cubren la cabeza y el rostro. — 2: Cambios de dirección de un automóvil. — 3: Leña resinosa. Partículas de agua. — 4: Preposición. Artículo. Manto usado por los beduinos. — 5: Ninguna cosa. Guisan. — 6: Invertido, composición lírica. Forma de pronombre. Nota musical. — 7: Bandas, fajas. Preposición. — 8: Exentos de todo peligro. — 9: Condimenten.

VERTICALES. — 1: Lo que opone mucha resistencia. — 2: Mamíferos. — 3: Carril. Virtudes. — 4: Desinencia verbal. Artículo. Oficial del Ejército turco. — 5: Gran extensión de agua rodeada de tierra. Al revés, portugués. — 6: Agujero de la aguja. Naipe. Nota musical. — 7: Hongos. Coloca. — 8: Peces marinos parecidos al arenque. — 9: Restablecerse de una enfermedad.

JEROGLIFICO

tito anoche?
—¿Tenías ape-

AVICOLA LA SELECTA. — MADRID
Oficinas: Dr. Esquerdo, 12. Teléfono, 26-75-19. Granjas: Pozuelo (Estación) y Alcalá de Henares. Huevos para incubar. Pollitos Bebé. Pollitas de dos, tres y cuatro meses. Aves reproductoras. Sangre importada de Holanda. UNICA RAZA LEGHORN BLANCA. MAXIMA GARANTIA
Pida condiciones y detalles en nuestra Delegación en Burgos, calle San Pedro y San Felices, número 31, 3.º.

ARBOLES FRUTALES, FORESTALES Y DE ADORNO - VIDES AMERICANAS - PLANTAS DE FLORES - SEMILLAS
Antes de hacer sus plantaciones o siembras solicite precios y catálogos sin compromiso a
VIVEROS GASPAR
Calatayud (Zaragoza)
Calvo Sotelo, 5

Diario de Burgos

Si te matan, se lo diremos al Obispo

II

Al día siguiente, al mediodía, me hallaba en un pequeño torrente, al pie de la abrupta pendiente que conducía al primer poblado del valle. Nuestra presencia había sido reparada desde el amanecer. Inmediatamente resonaron las llamadas en toda la extensión del valle. Se dió la señal de alarma. Mis "boys" me abandonaron entonces.

—¡Vete! Te esperamos aquí. Veremos qué hacen. Si te matan, volveríamos de prisa a decírselo a tu obispo y al Gobierno. Si te acogen bien, iremos a reunirnos contigo. Pero lo más seguro es que te maten.

Después de aquellas palabras tan alentadoras, proseguí mi camino. El barranco por cuyo cauce iba andando, con los pies metidos en el agua fría, se hallaba flanqueado de árboles y anchas hojas. Formaban una especie de barrera que impedía la visibilidad. Pero guiado por mi experiencia acabé por encontrar un sendero. Crecía una hierba espesa y seca. Me adentré por aquel camino, bajo una media luz y en un silencio hostil. Tras algunos metros de ascensión, vi que algunos matorrales que crecían a ambos lados del sendero estaban ligados por sus extremos. No desconocía el significado del mensaje: "camino de la guerra. Calmono tabú". No ignoraba tampoco que ciertos guerreros enviados como observadores me estarían espiando a través de la cortina que formaba la selva. Dar media vuelta hubiera sido mi perdición. Una flecha o una lanza habría ido a clavarse en mi espalda. Al dar media vuelta, los guerreros comprenderían que no era el espíritu que ellos creían. Pues un ser con apariencia de hombre y la piel blanca no podía ser otra cosa que un espíritu. Y los espíritus no tienen miedo de los "tabús".

"SI PASAS, SERA TU MUERTE"

Y a pesar de ello, el "espíritu" pasó. La pendiente se iba haciendo cada vez más abrupta y pensé que pronto iba a tener que ayudarme con las manos y los pies para alcanzar los estrechos terraplenes.

De pronto me encontré de manos a boca con tres afiladas lanzas. Estaban clavadas en el suelo de tal manera, que aparecían amenazadoras ante aquél que trepaba por la infernal escalera.

Era un mensaje más urgente que el primero. Quería significar "Si pasas, serás muerto". Sin embargo, una vez emprendido el camino, no me quedaba otra resolución que arrancar las lanzas, arrojarlas a un lado con desprecio y pasar. Fué lo que hice. Tenía que mostrarme valiente ante la galería y la verdad es que no obré así sin un enorme temor.

En aquél instante comencé a oír, aunque aún bastante confusamente, los aullidos de los hombres y las voces ululantes de las mujeres. En el claro de la selva, ante el poblado, los guerreros habían iniciado un baile destinado a envalentonarse: la danza de las batallas.

Tras media hora de angustiosa ascensión salí de la selva para penetrar en el claro herbáceo donde, sobre una pequeña colina, se encontraban las pequeñas chozas del poblado. De pronto divisé un grupo demoníaco que me hizo temblar.

Desde donde estaba, se podían contar unos cincuenta guerreros, completamente desnudos salvo una estrecha banda de corteza que les colgaba de la cintura. Sus cuerpos, de un castaño oscuro y marcada musculatura, se hallaban pintarrajeados de blanco. Parecían esqueletos. Los rostros estaban asimismo pintados de rojo y amarillo en torno los ojos y la boca. Sobre sus cabezas se agitaban plumas negras. Algunos llevaban entre los dientes dos colmillos de jabalí. Movían los ojos y de sus gargantas se escapaba un extraño canto, mitad grito, mitad palabra, pero de modulaciones perfectas. Oirlo causaba pavor.

UNA MULTITUD AULLANTE, ARMADA DE ROMPE-CABEZAS

Unos blandían largas lanzas de madera que hacían girar a una gran velocidad, otros movían rítmicamente gran des arcos con los que apuntaban afiladas flechas de unos tres metros de longitud. Daban saltos haciendo retemblar la tierra bajo sus pies. Avanzaban un paso y retrocedían dos, añadiendo luego otro a la izquierda y otro a la derecha, pegando finalmente un gran salto común mientras redoblaban los aullidos.

Su propósito era, sin duda, asustarme y la verdad es que lo consiguieron. Pero yo no podía ni debía demostrarlo.

Sonriente, pero con el cuerpo empapado de sudor, proseguí mi camino. Agité mi bastón en el aire a manera de saludo. Era la única arma que poseía, pues para nosotros, misioneros, el método admitido es viajar desarmados. Medida sabia, pues de poseer una pistola al cinto o un fusil al hombro, en casos como éste, sería demasiado fuerte la tentación. Y somos mensajeros de paz y de vida y no de muerte.

Algunas flechas y lanzas cayeron a mi alrededor. Pero tales proyectiles no eran afortunadamente balas y se les podía ver y evitar. Sin embargo, tengo que confesar que recé a mi ángel guardián con todo el fervor de que fui capaz.

Seguí avanzando, agitando amistosamente mi mano derecha y sonriendo amablemente, al tiempo que articulaba con mi garganta seca por el temor, los gritos amables de alguien que vuelve a encontrar sus viejos amigos. Las flechas dejaron de molestarme y las lanzas cayeron antes de llegar a donde yo estaba. Los gritos, cantos y saltos se hicieron más débiles. Los guerreros me vieron llegar extrañados y algunos escaparon corriendo.

EL MILAGRO DEL ESPEJO

De esta manera, conseguí acercarme a uno de los que parecían dirigir la salvaje danza. Llevaba en la mano un pequeño espejito de bolsillo y se lo mostré. Lo miró y soltó un gran grito al ver su imagen reflejada en el hueco de mi mano, pues hasta entonces no había visto su cara más que en las agua de los estanques. Varios guerreros le rodearon, pasándose mutuamente el espejo para contemplarse, mientras lanzaban gritos de gozo. De pronto, un canto muy diferente del primero se elevó en el claro del bosque. Era el cántico de bienvenida...

Uno de los salvajes, alto y de aspecto sereno, cuya dignidad me había chocado desde el primer momento, pasó sus brazos por mis hombros. Se apuntó con el índice su pecho poderoso y belludo.

—Golopui, —me dijo.

Debía ser, sin ningún género de duda, el jefe. Me confiaba su nombre, es decir, se hacía mi amigo.

—Mitsionari (misionero), contesté designándome.

Se había efectuado la presentación. Estaba establecido el contacto y los papúes acababan de aceptarme.

CADA DIA UNA COSA CURIOSA

El fakir Rayo embotellado

Linzs (Austria).—El fakir Rayo, que será encerrado el sábado en una urna de cristal con el fin de pasar en ella un año, ha expuesto a los periodistas los fines de su experimento.

"Primero se trata —dijo— de experimentar en mí la nutrición por medio de alimentos concentrados, preparados por una casa sueca especializada y consistentes en píldoras que contienen diversos productos y en particular vitaminas. Luego se trata de determinar las condiciones en que puede provocarse en el hombre un sueño análogo al de las marmotas. Tal sueño se ha logrado ya, para intervenciones quirúrgicas en cardíacos que no podían resistir la acción de los narcóticos."

La urna tiene forma de gigantesco frasco y se montará en un camión con acomodación especial en el que recorrerá, para exhibición del fakir, Alemania, los países escandinavos y Suiza. Rayo quedará sujeto a constante vigilancia médica y cuidarán de él unos ayudantes dotados de mazos de acero con los que, al hacerse una señal convenida, romperían en caso de necesidad la urna. De noche se introducirá por el cuello una colchoneta, y la urna se colocará en forma que el fakir duerma en posición horizontal. Rayo tendrá en la urna la compañía de una serpiente siria de la que no se separa hace años.

De seis a ocho de la mañana, Rayo, de 51 años, de nacionalidad austríaca, cuyo verdadero nombre es Rudolf Schmied, hará gimnasia yogi, ya que vivió en la India y la aprendió. Seguirá media hora de ejercicios respiratorios. Luego distará su correspondencia a una secretaria; dictará sus "memorias" que abarcan sus veinticinco años de vida profesional"; realizará estudios grafológicos y en las exhibiciones públicas se entregará a experimentos de fakirismo. En su retiro podrá escuchar la radio.—Efe.

Sus padres no son culpables

¿Considera Ud. que sus padres son los culpables de sus conflictos psicológicos? ¿Cree que es muy tarde para corregirlos? Lea en SELECCIONES de diciembre la exposición de un psiquiatra eminente sobre cómo niños infelices han logrado más tarde triunfar en la vida y cómo, si tiene voluntad para ello, puede Ud. sobreponerse a los tropiezos de sus años formativos. Además, hallará otros 25 extraordinarios artículos, un libro sobre Winston Churchill y ¡Cuentos de ultratumba!

BURGALES:

Acuérdate de los pobres ayudándoles con tu donativo en la CAMPAÑA DE CARIDAD.

MEMORIAS

Por Fray Justo P. DE URBEL

ES este uno de los géneros literarios más entretenidos, instructivos y evocadores. Como que su objeto principal es evocar imágenes que o bien estaban sepultadas en el pasado o bien parecían dormir en el fondo de la conciencia. Debe ser también un género en que el escritor tropieza con tantas dificultades que le costará mucho triunfar y hacerse en él un nombre. Se necesita ser un Jenofonte, un San Agustín, una Madame de Staël, un Napoleón...

Nosotros, los españoles, pareciamos estar destinados a brillar en este campo. El primer libro escrito por una española es un diario de viaje especie de memorias de una mujer andariega, llenas de agilidad, de gracia, de espíritu de observación y de una amorosa inclinación al detalle sabroso y pintoresco. Es el Itinerario que la monja Egeria nos dejó hacia el año 400. Poco después San Valerio compuso en el Bierzo su autobiografía con un latín rudo y con un lenguaje violento, que no duda en descubrir las más furiosas tempestades del alma.

Viene luego la invasión musulmana, la lucha por la reconquista, la preocupación de resolver día a día el problema de ser o no ser. No queda tiempo para la introspección, para el análisis, para la meditación; nos olvidamos de mirar hacia el interior; perdemos la intimidad. Además, poco a poco el éxito alcanzado trae la rigidez, el orgullo, que tiene su aspecto noble, pero también sus inconvenientes. Un hidalgo castellano será capaz de realizar las más grandes hazañas, pero creería haber perdido todo el mérito desde el momento en que se pusiese a contarlas. Para escribir una autobiografía, lo mismo que para dejar unas memorias, hay que tener mucha sencillez, mucha humildad, y también tiempo para reflexionar, para recoger y ordenar ese mundo de experiencias; que bulle dentro de nosotros; hace falta también vencer un falso pudor, que ata la lengua, que paraliza la pluma, y que viene casi siempo de pensar demasiado en nosotros mismos. ¡Lo que pudieran habernos dicho nuestros exploradores y nuestros conquistadores si hubieran sabido superar estos obstáculos! Hay un diario de la primera vuelta al Mundo, pero, aunque escrito en español, nos lo dejó un italiano. Cabeza de Vaca narra sus peregrinaciones y Bernal Díaz recoge los recuerdos de sus días heroicos al lado de Hernán Cortés; uno y otro porque el reposo de la vejez les obliga a una inacción prolongada y por otra parte se ven obligados a salir por los fueros de la verdad. Tenemos, ciertamente, a Santa Teresa que nos dejó el libro de su vida, pero ya sabemos que tuvo que vencer muchos reparos para escribirla y eso que tenía la lengua más ágil y la pluma mejor cortada que ha habido entre nosotros.

Hay una clase de memorias puramente autobiográficas y psicológicas que nos presentan preferente o exclusivamente pasajes o fenómenos del mundo interior; hay otra que puede ser considerada como una fuente histórica de primer orden. Un hombre o una mujer con dones de observación y con una retentiva privilegiada aciertan a presentar con gracia y fidelidad las impresiones más fuertes de cuanto ha sucedido en torno suyo. Su objeto ya no es el alma sino el contorno reflejado en el alma y por lo tanto más o menos coloreado, transformado, personalizado. Frente a Santa Teresa o a San Agustín tenemos a Saint Simón o a Romanones, o bien a María Cruz Ebro, la autora del libro que ha dado lugar a estas consideraciones, y que se intitula "Memorias de una burgalesa".

Para escribir unas memorias interesantes no se necesita haber sido un gran político, o haber viajado mucho, o haber actuado como protagonista en algún acontecimiento de orden nacional o internacional. José de Maistro pudo escribir las memorias de un viaje alrededor de su habitación. Así esta burgalesa ha podido darnos un modelo de obras de este tipo sin salir de su ciudad, contando lo que vió y oyó desde que sus sentidos se abrieron a la vida hasta el año bien significativo de 1931. Voluptuosidad de reproducir escenas, de evocar retratos, de pintar personajes, ya borrosos o caídos en el olvido, de perpetuar incidentes y anécdotas al parecer insignificantes, de resucitar una época tan cercana de nosotros, y a la vez tan distante de nosotros como la Edad Media, con sus ideas, con sus preocupaciones, con sus diversiones con sus trajes, con sus luchas y sus frivolidades. Todo aquel tiempo en que la vida era más fácil, en que los primeros aviones cruzaban el aire con asombro de las multitudes, en que la guerra sólo se conocía por los ecos llegados de otra parte de las fronteras y los grandes acontecimientos de una capital provinciana eran la llegada a la catedral de un devoto desconocido, o el minué organizado en Capitanía, o el horóscopo de un deán, o la visita de un alto personaje, adquiere nueva vida en la mente, en la pluma y en el libro, dejándonos la nostalgia de las cosas idas, que casi siempre suelen parecernos mejor que las presentes. Y el futuro historiador encontrará en estas páginas un documento de primer orden para realizar esa resurrección de almas y siglos sin la cual no hay historia digna de este nombre.

El "chabolismo" se extiende y preocupa al Ayuntamiento de Madrid

Carta de Madrid

Estreno de "Amaya", que defraudó.- Elogios de la crítica a Jesús del Olmo.- A vueltas con la futura delantera del equipo nacional

MADRID.— (Crónica de TACHIN para DIARIO DE BURGOS) A última hora de la tarde de ayer presenciamos casualmente la instalación en pleno Recoletos, de un precioso castillete, pintado con los colores que defiende quien el día 28 ha de retornar al centro del equipo nacional, y con una instalación luminosa y fosforecente que parecía la apoteosis de una revista teatral. Se inauguraba un nuevo modelo de regulación del tráfico. En fin, tenía un grave guardia de albo casco y capote azul. La defensa de los agentes de circulación, siempre jugándose el tipo entre las ruedas de los vehículos, quedaba ya asegurada con aquel rojiblanco y luminoso trono, que admiraban los peatonos desde las avenidas laterales. Pero apareció en lontananza, a vertiginosa velocidad un turismo iconoclasta. El guardia pitó repetidamente, pero todo fué inútil. Al propietario del coche no le gustaba el nuevo modelo, y decidió barrerlo, con guardia y todo. Uno y otro fueron desplazados a muchos metros de distancia. Del primero no quedó más que un montón de hierros retorcidos y unos cristalitos. Del guardia, desviado, quedó todo, afortunadamente, pues solo sufrió heridas leves. Por la noche, todos sus amigos y compañeros coincidieron en la misma frase: "Hoy has nacido, Felipe". En consecuencia, el Ayuntamiento estudia la regulación del tráfico rodado desde autogiros, pero ¡quién se lo hubiera dicho a La Cierva! Habría que importarlos.

AMAYA

Se ha estrenado en Madrid la película "Amaya", inspirada en la novela de Navarro Villoslada del mismo nombre. Lo mejor para el público de Madrid, la música de Guridi y la cara de Susana Canales.

Lo demás no ha llegado a entusiasmar precisamente. La crítica la califica de rebuscado y candoroso folletín, en el cual no se ha profundizado en las almas de unos personajes que reúnen los mejores rasgos temperamentales de una raza defensora de altos idealismos. Los diálogos son calificados de ampulosos, grandilocuentes y desafortunados. La peripecia amorosa no llega a conmover, y el tema carente de equivalencias hermanas en nuestro tiempo, tiene demasiado sabor arqueológico. Unicamente consideraba algo acertado el movimiento de masas.

CHABOLAS

El llamado "chabolismo" preocupa hondamente a las autoridades madrileñas. La cosa no es para menos, porque hay en Madrid ocho mil chabolas hasta este momento, diez de la noche. Y decimos esto porque tales viviendas, valga la palabra, se construyen con nocturnidad y en cuatro o cinco horas. No siempre son para que en ellas habite el constructor, sino para venderlas por tres o cuatro mil pesetas. Se ha propugnado la adopción de medidas análogas a las del Municipio de Barcelona, que expulsa de la provincia a los "chabolistas" y destruye al momento sus chozas, pero un sector de la Prensa ha reaccionado contra tal procedimiento, entendiendo que debe aceptarse a quien viene a trabajar honradamente, en uso de un derecho indiscutible, y que es una honra para el Ayuntamiento de Madrid hacer frente al éxodo indicado, que viene, en gran parte, a la capital. Por su parte, el alcalde se mantiene firmemente en su actitud de no derribar una sola chabola sin contar antes con viviendas dignas para sus habitantes, en tanto que algunos concejales estiman que el problema no permite dilaciones, dada su gravedad desde los puntos de vista moral y sanitarios.

PINTURA

Las veinticuatro acuarelas que expone en Madrid Jesús del Olmo gustan realmente a aficionados y críticos. Sus temas invernales captan perfectamente el ambiente nativo, con efectos excelentes, buen arte y soltura de ejecución.

Las evidentes influencias de los grandes acuarelistas, dice un crítico eminente, honra a Jesús del Olmo, en el que se dan condiciones para ser muy pronto un maestro en la difícil técnica de la acuarela.

DELANTEROS

Tres cuartas partes, por lo menos, de los vecinos hacen cábalas sobre la composición de la línea delantera española en el próximo encuentro con Alemania. Nadie discute a los extremos entendiéndose que Gainza y Basora, son, hoy por hoy, insustituibles en todas las combinaciones de café, de oficina o de cuarto de estar. Luego entran Zarra, Molowny, César y Coque, precisamente los llamados por el seleccionador. Sobra uno en el cuarteto. ¿Quién?

Una fecha y tres significaciones

Por Antonio SANTIAGO TAZO

Funcionario Administrativo de la Organización Nacional de Ciegos

La Organización Nacional de Ciegos de España, ve llegar jubilosamente la fecha del XIV aniversario de su creación. Cada año transcurrido, cada mes, cada día casi podríamos decir, representa un nuevo jalón en la ininterrumpida serie de sus realizaciones, lo mismo en lo espiritual que en lo material, tanto bajo el punto de vista de lo social como desde el cultural, el religioso y el formativo, que así es de amplio el campo de sus actividades.

Desde que hoy hace catorce años y precisamente en esta noble ciudad de Burgos, el Generalísimo Franco dictó el memorable decreto creador de la Organización Nacional de Ciegos, poniendo los problemas de los no videntes en sus propias manos, como más interesados y competentes para darles más adecuada solución, el camino recorrido es considerable y la situación de los ciegos afiliados a esta gran Obra Nacional que son la totalidad de los ciegos españoles, ha cambiado tan sensiblemente, que la O. N. C. E., constituye hoy un motivo de orgullo para propios y de admiración para extraños. Mas no es hoy mi propósito ocuparme de los diversos aspectos en que las actividades de la Organización se desenvuelven. Ya en otra ocasión, desde estas acogedoras páginas, pude ocuparme de cómo nuestra Obra había encauzado y resuelto muchos de los problemas que los no videntes tenían planteados, redimiéndoles de la triste condición de pordioseros a que se encontraban sujetos, y abriéndoles las puertas del trabajo y de la cultura, con cuyos medios pudieran, en noble competencia, ser útiles a sí mismos y a la Sociedad.

Durante todo este año que va a terminar, ha venido celebrándose por los ciegos del mundo entero, el primer centenario de la muerte de Luis Braille, el genial inventor del sistema de lectura y escritura en relieve que ha hecho posible a los ciegos escalar las más altas cimas de la humana sabiduría. Luis Braille, ciego también, consagró toda su vida a la noble tarea de proporcionar a los no videntes un sistema de lectura que les permitiera cultivar su entendimiento y prepararles adecuadametne para la lucha por la vida. Y es de la proyección de este ilustre hombre en la cultura de los no videntes, de lo que quisiera ocuparme hoy, siquiera fuera brevemente, llamando la atención, al propio tiempo, sobre la gran transcendencia que tiene su gran invento de lectura y escritura en relieve.

Luis Braille nació en Coupvray, Departamento del Sena y Marne (Francia), el día 4 de Enero de 1809. A los tres años perdió la vista a consecuencia de una herida que se infirió jugando con una lezna en el taller de su padre, que era guarnicionero. Tras haber perdido toda esperanza de obtener su curación, ingresó a los diez años en el Instituto Nacional de Jóvenes Ciegos de París, única escuela que existía a la sazón en Francia, dedicada a la enseñanzade los ciegos, para lo que utilizaba un procedimiento de lectura ideado por Valentín Haüy, ilustre bienhechor y fundador de la enseñanza para los privados de la vista. En 1825, cuando Braille contaba tan sólo 16 años de edad, ideó su maravilloso sistema de lectura y escritura por medio de puntos en relieve, tras haber comprobado la ineficacia de cuantos procedimientos se utilizaban entonces para la enseñanza de los ciegos, encontrando grandes dificultades para su aceptación, debido a la oposición que encontró, no sólo entre los educadores de ciegos, de la época, sino entre éstos mismos que no supieron ver la grandiosidad y tremendo alcance de los seis maravillosos puntos que constituyen el signo generador del sistema Braille. Fueron precisos veinticinco años para que vencidas incomprensiones y prejuicios, la didáctica del genial profesor del Instituto de Jóvenes Ciegos fuera adoptada, y así, en 1850, dos años antes de la muerte del glorioso inventor, el sistema Braille comenzó a usarse plenamente en Francia, siendo luego universalmente adoptado.

Los beneficios que para los ciegos se han derivado de la invención del sistema Braille, han sido incalculables. El cultivo de las Ciencias, las Artes, la Literatura, que antes les estaba casi vedado, fué asequible para ellos desde el venturoso momento en que Luis Braille ideó su maravilloso sistema, mediante el cual, el espíritu de miles y miles de no videntes, más entenebrecido que sus pupilas, se inundó de la vivísima luz que irradia el humano saber, pudiéndose afirmar que Luis Braille, totalmente ciego, rompió el velo de las tinieblas e hizo "ver" a todos los ciegos, que después de él han existido y se han aprovechado de su portentoso invento. Porque gracias a él, los ciegos de hoy ingresan en organismos oficiales, de igual modo que su presencia en Institutos, Cetnros de Enseñanza y Universidades, se ha hecho corriente. Entre ellos los hay abogados, taquígrafos, profesores mercantiles, licenciados en Filosofía y Letras, maestros profesores de idiomas y en suma, allí donde quiera que el trabajo y el estudio tienen un puesto, se encuentran los ciegos, los que antes a nada de esto podían aspirar, porque todo les faltaba; pero ya todo lo tienen porque el ilustre ciego de Coupvray, todo se lo dió al darles su sistema de lectura y escritura.

Concretamente, en España son muchos los que han conseguido cursar carreras superiores utilizando el maravilloso sistema Braille y gracias a la acción de la Organización Nacional de Ciegos, siendo muchísimos los que en la actualidad estudian las más variadas disciplinas.

Luis Braille, espíritu selecto, hombre abnegado, talento indiscutible, falleció en París, el día 6 de Enero de 1852. En este año, primer centenario de su muerte, sus restos han sido trasladados al panteón de Hombres Ilustres de Francia, y los ciegos de todo el Mundo han conmemorado esta efemérides enalteciendo su memoria.

La Organización Nacional de Ciegos de España, cuya labor en el campo de la cultura es tan amplia, ha celebrado el centenario esplendorasamente, no habiendo ninguna Delegación ni Centro de ella dependiente que no haya dedicado un piadoso recuerdo a la memoria del insigne inventor del sistema de lectura y escritura para ciegos, haciendo patente la inmensa gratitud que los privados de la vista le deben.

No podía faltar la noble ciudad de Burgos en la lista de quienes durante todo este año han venido testimoniando su gratitud a Luis Braille, y así, coincidiendo con la festividad de nuestra excelsa Patrona, Santa Lucía y con el XIV aniversario de la fundación de la O. N. C. E., los ciegos burgaleses quieren dedicar también su piadoso recuerdo al hombre que consagró toda su vida a encontrar el medio de redimir a los privados de la vista por medio de la cultura. He aquí, pues, una fecha llena de significación para los ciegos de Burgos: Santa Lucía, la Santa de sus amores, el ejemplo de pureza y virtudes que la Iglesia les propone como diario modelo de imitación para llegar más fácilmente a Dios; la celebración del primer centenario de la muerte de Luis Braille, insigne hombre merecedor de la gratitud de cuantos padecen esta tremenda limitación que es la falta de la vista y el XIV aniversario de la creación de la O. N. C. E. por la cual y mediante el esfuerzo de ellos mismos, han de conseguir su total rehabilitación, estando siempre dispuestos al mejor servicio de Dios y de la Patria.

La Navidad se acerca.

¡Burgalés; acuérdate de los pobres y sé generoso en tú donativo para la campaña de Navidad y Colecta de Caridad.

FESTIVAL GRATUITO - Gran Teatro

GRAN CONCURSO LA LECHERA

Mañana domingo, a las once y media de la mañana, se celebrará un festival gratuito organizado por NESTLE.

Las invitaciones pueden retirarse de doce y media a una y media y de seis a ocho, en la taquilla del Gran Teatro, a la presentación de una etiqueta de bote o frasco de leche condensada LA LECHERA, que será devuelta para poder concursar.

Grandes atracciones y la Baraja Musical con tres premios de quinientas pesetas.

CINE CORDON

HOY, COLOSAL ESTRENO DE LA 20th CENTURY FOX

ENTRE DOS JURAMENTOS (t.)

LINDA DARNELL, JOSEPH COTTEN, CORNEL WOLDE y JEFF CHANDLER

TRES HOMBRES ENVUELTOS EN EL ENCANTO DE UNA MUJER

Sesiones: 5'15, 7'45 y 11 noche.

POPULAR CINEMA — Grandioso acontecimiento. — Programa doble — en sesión continua de 4 a 11 noche —

ENTRE DOS JURAMENTOS (t.) y ENTRE DOS SE SUFRE MEJOR (t.)

Cuatro estrellas en la mejor película. Precios: 2 y 3 pesetas

Piden que el carbón vegetal pueda venderse al precio medio de 1'70 pesetas el kilo

Reunión nacional de productores, almacenistas y detallistas de combustibles vegetales en Madrid

Madrid. — Se ha celebrado una reunión conjunta de productores almacenistas y detallistas de combustibles vegetales, bajo la presidencia del jefe nacional del Sindicato Nacional del Combustibel. Se discutió extensamente la oferta de carbón vegetal hecha por el grupo nacional de productores, que versó sobre el precio y se coordinaron criterios respecto a la proyectada importación de carbón vegetal.

Se acordaron las siguientes conclusiones, según comunica el Servicio de Información Sindical:

1. Los tres grupos representados en la ponencia (representantes de la producción y del comercio, minoristas y mayoristas), coinciden en estimar que el problema básico que hoy tiene planteado el comercio de combustibles vegetales es la falta del suficiente material ferroviario para dar salida a la mercancía de las zonas productoras y a tal respecto se acordó recabar de la Jefatura Nacional del Sindicato se prosigan con el máximo interés las gestiones ya iniciadas para conseguir el "cargue" "fuera de turno" con carácter general o cuando menos que se emplee hasta el máximo el número de vagones "fuera de turno" en todas las líneas ferroviarias.

2. Para poder sostener el mercado y recuperar la clientela que ha ido derivando hacia el consumo de otros combustibles el precio en origen del carbón vegetal debe oscilar como máximo entre 1,20 y 1,30 kilogramo; correspondiendo este último precio a los carbones de mejor calidad.

Los representantes de la producción se comprometen a comunicar a sus encuadrados que tengan en cuenta al efectuar sus compras de leña, que el carbón de nueva producción habrá de ser situado en las plazas consumidoras en condiciones que permitan venderlo al público al precio promedio de 1,75 pesetas kilogramo, único medio de evitar el derrumbamiento de este comercio.

3. Los tres grupos de la ponencia dejan a la Jefatura nacional toda decisión relacionada con la proyectada importación de carbón vegetal, tanto en lo que se refiere al contingente exportador como en lo que atañe a la elección del momento en que cada operación haya de ser realizada.—Cifra.

SABAÑONES
EVITELOS CON
BALSAMO
GERMANO
NO MANCHA LAS MANOS
DE VENTA EN TODAS LAS FARMACIAS