# Diario de Burgos

Año LXX. — Núm. 21.172
Depósito legal: BU - 5 - 1958

MIERCOLES, 11 DE MAYO DE 1960

APARTADO núm. 46

TELEFONOS
Redacción: 1280. — Administración: 2015

1,50 PESETAS


# MAGNO RECIBIMIENTO DE MALLORCA AL CAUDILLO

## Desde el balcón principal del Ayuntamiento S. E. dirigió su palabra a la multitud que le aclamaba con fervoroso entusiasmo

*Franco inauguró oficialmente la central térmica de Alcudia y efectuó un recorrido por el interior de la isla*

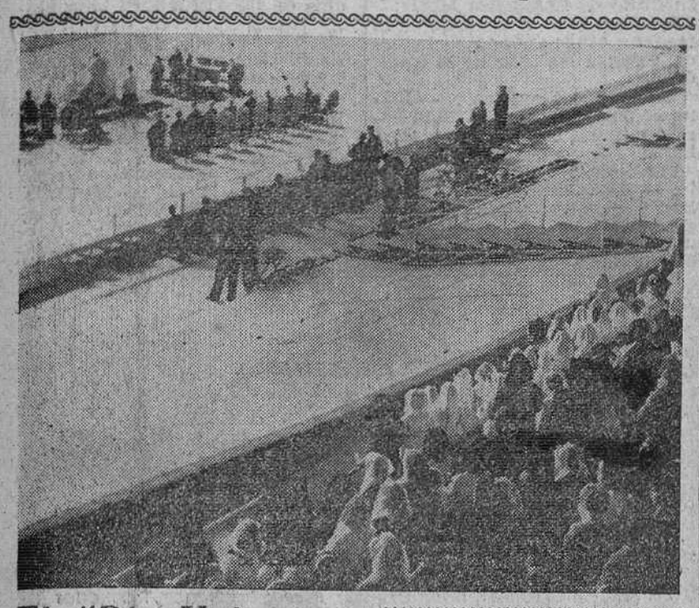

**El "Día Universal del Niño" en Madrid**

Madrid. — Madrid ha celebrado con gran solemnidad el "Día Universal del Niño". Entre otros actos, acudieron más de 12.000 niños al Palacio de los Deportes. En la foto un momento de la misa celebrada. (Foto As-Press)

Palma de Mallorca. — Sus Excelencias el Jefe del Estado Generalísimo Franco y su esposa doña Carmen Polo de Franco, han desembarcado del crucero «Galicia» a las once menos veinte en punto de la mañana.

Mallorca ha recibido a Sus Excelencias con un júbilo impresionante.

Desde las primeras horas de la mañana, Palma se ha convertido en un hervidero de gente, procedente hasta de los más apartados rincones de la isla. Trenes extraordinarios, autobuses, coches, motocicletas y todos los medios de locomoción, han volcado a Mallorca sobre su capital. Muchísimos extranjeros se mezclaban con el pueblo mallorquín.

A las diez menos cuarto, la torre vigía de puerto ha señalado la proximidad del crucero «Galicia», escoltado por los destructores «Ulloa», «Escaño», «Miranda» y «Churruca» y la flotilla de dragaminas que ha salido a la bahía a rendir honores. Las baterías del fuerte de San Carlos dispararon los 21 cañonazos de honor al Caudillo, contestados por las del «Galicia» y los barcos de guerra españoles, así como por los cañones del grupo antisubmarino de la escuadra francesa y los de los barcos de la VI Flota norteamericana, surtos en el puerto de Palma, que han tenido el gesto gentil de saludar también la llegada de Franco.

El «Galicia» fondeó en la bocana del puerto, mientras todas las tripulaciones de los buques españoles y extranjeros formaban en cubierta y saludaban al cañón y a la voz.

En la falúa de la comandancia general de la base naval, Su Excelencia se dirigió hacia el embarcadero real de Sagrera.

A las once menos veinte en punto, Su Excelencia ponía pie en Mallorca, momento que señaló la culminación de la apoteosis de fervor y entusiasmo del pueblo mallorquín. Las campanas de todas las iglesias se lanzaron a vuelo; las sirenas de los barcos atronaban el espacio y las formaciones de reactores «Sabre» de la base aérea de Son San Juan, hacían vistosísimas pasadas por el cielo, uniéndose todo ello a los vítores y aplausos de la multitud.

El Generalísimo, que vestía uniforme de almirante, luciendo la Cruz Laureada de San Fernando en el pecho, desembarcó en unión de su esposa, doña Carmen Polo de Franco; los ministros de la Gobernación y subsecretario de la Presidencia; jefes de las Casas militar y civil y demás autoridades y personalidades del séquito.

El ministro del Aire, que llegó ayer a Palma, esperaba en el embarcadero, junto a todas las primeras autoridades de la provinica, de la isla y de la ciudad y también el almirante Meynier, jefe del gru-

(Pasa a quinta pagina)

## "La unidad es tan necesaria en la guerra como en la paz"

### Discurso del Jefe del Estado ante el pueblo de Palma de Mallorca

*Mallorquines: Acabo de recibir en el salón de sesiones del Ayuntamiento de Palma de Mallorca el saludo de vuestro alcalde, en nombre de toda la ciudad. Vengo a ella nuevamente con el corazón abierto y con recuerdos de aquellos dos años felices que pase entre vosotros cuando, hace veinticinco años, mandaba las fuerzas de la región. (Grandes aplausos).*

*Cada vez que se viene a esta isla dorada y se contempla el progreso de la misma, se aprecibe uno más de la eficacia del Movimiento nacional, de la virtualidad que tiene la unidad de los hombres y de las tierras de España, de la fecundidad que entraña el tener una política de unidad, de trabajo y de amor entre los españoles. (Grandes aplausos).*

*La unidad es tan necesaria en la guerra como en la paz. Podemos, por otra parte, afirmar, que en el mundo apenas existe la paz; la vida es lucha, competencia y rivalidad, y el que se duerme, el que no se defiende, el que no trabaja, el que no se prepara para ese combate, sucumbe ante la marcha arrolladora que el Mundo lleva.*

*No son solamente los bienes materiales los que hemos de defender, sino nuestros bienes tradicionales, nuestros tesoros... (los aplausos interrumpen a Su Excelencia), nuestros tesoros y nuestras riquezas espirituales. Y lo mismo que en los tiempos fatídicos de la República, por nuestra falta de unidad, fueron amenazados aquellos, que se salvaron por la espiritualidad de nuestro pueblo, con mayor motivo puede ocurrir en el naufragio del Mundo si no sabemos mantener firmes, con nuestra unidad, nuestras creencias, nuestras recias tradiciones y si no nos esforzamos todos en lograr una sola voluntad, que es el exponente de la grandeza de la Patria. (Grandes aplausos).*

*Siento el no poder, como antaño, perderme en el encanto de vuestras calles, contemplar vuestros monumentos, visitar vuestras calas y playas doradas; pero, en fin, el ser Jefe del Estado es casi no ser persona, es ser el servidor de los demás, el centinela sin relevo, el esclavo del deber. En este sentido... (de nuevo interrumpen los aplausos al Caudillo), espero algún día tener la felicidad de venirme de incógnito por vuestras costas, de poder estrechar nuevamente vuestras manos, de hablar con los amigos y dejar aquí, de nuevo, un pedazo de mi corazón. ¡Arriba España!*

*(Los entusiásticos aplausos de la muchedumbre no cesan hasta que el Jefe del Estado abandona el balcón).*

# La U. R. S. S. juzgará al piloto Powers, bajo acusación de espionaje

## Se dice que Kruschef no está interesado en llevar el asunto "demasiado lejos"

***En una nota de protesta, el Kremlin advierte que si continúan los actos de provocación se verá obligado a tomar acciones de represalia***

Washington. — Rusia ha informado a Estados Unidos que juzgará al piloto norteamericano Francis G. Powers bajo acusación de espionaje por su vuelo sobre la Unión Soviética.

El anuncio oficial soviético en este sentido está contenido en una nota que el Departamento de Estado ha descrito como "una protesta" por el vuelo del avión "U-2" pilotado por Powers y derribado sobre territorio ruso. El citado Departamento sin embargo no ha hecho público el texto de la nota, ni ha dado ningún otro detalle acerca de la misma.—Efe.

**NOTA SOVIETICA DE PROTESTA**

Estocolmo. — La Unión Soviética ha entregado a Estados Unidos una nota de protesta referente al vuelo del avión norteamericano "U-2" derribado en Sverdlovsk el 1 de Mayo último.

La nota ha sido entregada al encargado de negocios norteamericano, Edward Freers, por el ministro soviético de Asuntos Exteriores, Gromyko.

La nota soviética de protesta no ha sido hecha pública aunque se cree posible que la Agencia rusa "Tass" la comunique a los diarios soviéticos de mañana.

En círculos diplomáticos de Moscú se dice que Gromyko estuvo "correcto y cordial" durante su entrevista con Freers y que el hecho de que se haya celebrado esta entrevista y su desarrollo parecen poner de relieve que la Unión Soviética no está interesada en llevar demasiado lejos el incidente del avión.

Por otra parte, fuentes allegadas a la Embajada norteamericana revelan que el jefe del Gobierno, Kruschef, llevó aparte, anoche, al embajador norteamericano, Thompson, en el curso de una recepción diplomática y habló con él durante veinte minutos.

Thompson dijo a Kruschef que, según un acuerdo existente entre Estados Unidos y la Unión Soviética —el denominado "Roosevelt-Litvinof"— Rusia tiene obligación de notificar a la Embajada norteamericana cualquier detención de un ciudadano norteamericano y de proporcionar al detenido el derecho a ver a un abogado.

Kruschef le respondió que un representante de la Embajada podrá ver al piloto derribado, Francis G. Powers, "a su debido tiempo".

El acuerdo Roosevelt - Litvinof obliga a la notificación y al derecho de visita a todo detenido dentro de un plazo de tres a siete días, según la zona en que hubiese sido arrestado. Powers fue hecho prisionero hace nueve días y se encuentra en Moscú, según ha dicho el propio Kruschef donde al parecer está siendo interrogado.

**LO QUE DICE LA NOTA**

Estocolmo. — La Unión Soviética en su nota de protesta a Estados Unidos por los vuelos norteamericanos sobre Rusia dice entre otras cosas:

"El Gobierno de la Unión Soviética presenta una enérgica protesta al Gobierno de los Estados Unidos de América en relación con los actos agresivos de la aviación norteamericana y le advierte que si se repiten provocaciones similares, se verá obligado a tomar medidas de represalia por cuyas consecuencia la responsabilidad habrá de recaer sobre los Gobiernos de los Estados que lleven a cabo agresiones contra otros países."

Refiriéndose a la declaración del Departamento de Estado norteamericano sobre este incidente, la nota soviética dice que "El Gobierno de la URSS no puede dejar de poner de relieve que la declaración del Departamento de Estado, que no tiene precedentes en su cinismo, no sólo justifica los vuelos provocativos de aviones de las fuerzas armadas de Estados Unidos sino que considera tales acciones como "un fenómeno normal" y, de hecho, deja sentado que, en el futuro, Estados Unidos

(Pasa a quinta pagina)

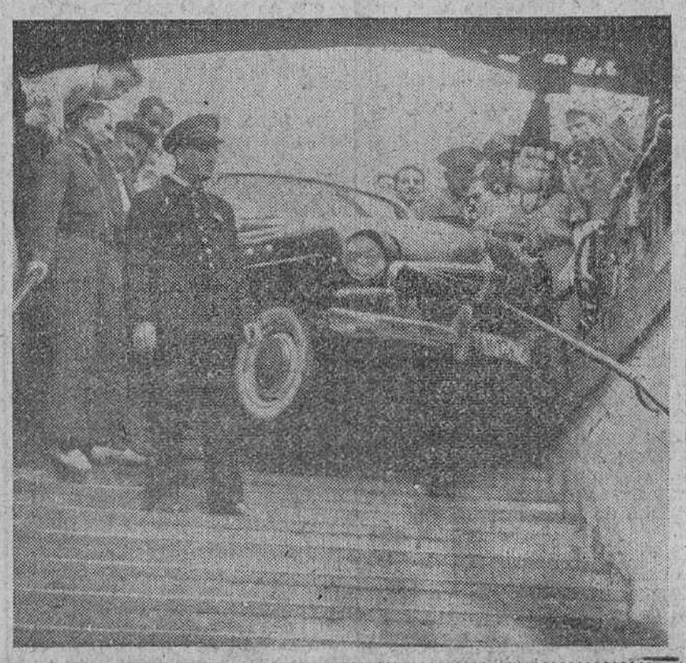

**IMPRUDENCIA TEMERARIA**

Madrid.— Aunque a primera vista parezca que el conductor de este SEAT quería sacar billete del metro sin apearse del coche, la triste realidad es muy otra. Según informan en el lugar del accidente, el coche venía en dirección prohibida y con el fin de evitar "in extremis" el choque de frente con otro vehículo, se desvió penetrando en la acera de la calle de Alcalá y penetrando materialmente en la boca del Metro. — (Foto Europa-Press)

## El submarino atómico «Tritón» concluye hoy su viaje de circunnavegación de la Tierra

### Durante su recorrido, de 36.000 millas en 84 días, sólo emergió tres veces, una de ellas en Cádiz, como homenaje a Magallanes

Washington.— El submarino atómico "Triton", que llegará el miércoles a su base de New London, Connecticut, emergió esta mañana frente a Rehoboth, Delavare, después de haber pasado 84 días —en los que recorrió 41.519 millas— bajo el agua, salvo dos emersiones, una en Montevideo para llevar a bordo de un crucero norteamericano a un tripulante gravemente enfermo y la otra, en Cádiz, el 2 de Mayo, para rendir tributo a la memoria de Magallanes en el puerto de que salió para, lo mismo que el "Triton", dar la vuelta al Mundo.

Frente a Rehoboth, el comandante del "Tritón" fue recogido por un helicóptero que lo trasladó a Washington, donde el presidente Eisenhower le impuso la insignia de la Legión del Mérito.

El "Tritón", puesto en servicio el 10 de Noviembre pasado, zarpó de New London el 10 de Febrero. Fue directamente a los islotes de San Pablo, al Nordeste del cabo de San Roque, en la punta oriental del Brasil, donde dió comienzo propiamente el viaje de circunnavegación de la Tierra, siguiendo aproximadamente la ruta de Magallanes y luego de Elcano.

El submarino abandonó San Pablo el 24 de Febrero con el propósito de doblar el Cabo de Hornos al cabo de unos nueve días. Pero frente a Malinas hubo de cambiar el rumbo y dirigirse al encuentro del crucero "Macon" para que fuera transbordado el tripulante enfermo. Nuevamente puso rumbo al Sur y el 7 de Marzo doblaba el Cabo de Hornos. Pasó ante la isla de Pascua, luego a unas 1.800 millas al Sur de Hawai y el 28 de Marzo frente a Guam. Continuó a aguas de Filipinas y después a las del archipiélago indonesio, pasó por los estrechos de Macasar y de Lombok y puso proa a través del Indico al Cabo de Buena Esperanza, que dobló el 17 de Abril para regresar el 25 del mismo mes a San Pablo. De ahí se dirigió a Cádiz, mejor dicho, a sus inmediaciones, desde donde emprendió el regreso a los Estados Unidos.

## *El asesino de Trotsky en libertad*

**Méjico. — Jacques Monard, el hombre que asesinó a Trotsky, al parecer por orden de Moscú, ha sido puesto en libertad, tras veinte años de cárcel. Se teme que el propio Monard se encuentre ahora en peligro de ser asesinado, por ser depositario de demasiados detalles acerca de la conjura contra el famoso dirigente exiliado comunista, el gran enemigo de Stalin.**

**(Foto Cifra)**

# Preparativos en París para la Conferencia cumbre

## Eisenhower visitará Corea del Sur el 22 de Junio

Paris. — Los cuatro jefes de Gobierno de las grandes potencias, celebrarán sus conversaciones "del más alto nivel", la semana próxima, en el palacio del Eliseo, residencia oficial del presidente De Gaulle, en el centro de Paris, con posibilidad de celebrar una reunion en la residencia campestre de Rambouillet, en las afueras de Paris, según ha anunciado hoy un portavoz del Palacio del Eliseo.

Se empleará una mesa redonda instalada en el vasto salón del primer piso del Palacio, donde el general De Gaulle normalmente preside las reuniones de su Gobierno. Dos grandes lienzos traídos del Museo del Louvre, debidos al pintor del siglo XVII, Hubert Robert, representando unas antiguas ruinas en un pacífico paisaje, han sido ya instalados en el salón de conferencias.

Mesas redondas de varios tamaños han sido ya preparados por si los jefes de Gobierno desearan reunirse en sesión privada o con la asistencia solamente de sus ministros de Asuntos Exteriores o sus técnicos.

De Gaulle dará un almuerzo en honor de sus tres colegas visitantes el 17 de Mayo. Los siguientes días harán de anfitriones los jefes de Gobierno norteamericano, británico y soviético, respectivamente.—Efe.

**EISENHOWER VISITARA SEUL**

Washington.— El presidente de los Estados Unidos y señora de Eisenhower, marcharán por vía aérea desde Tokio a Seul, para visitar durante un día Corea del Sur, el próximo 22 de Junio, según se anuncia hoy. La visita del presidente al Japón, durará del 1 al 23 de Junio. A su llegada al aeropuerto de Tokio, el presidente será recibido por el Emperador Hiro Hito y la emperatriz, Nagako.—Efe.

**DIMISION**

Londres.— El primer lord del Mar y jefe del Estado Mayor naval, almirante Sir Charles Lambe, ha anunciado su dimisión "por consejo de sus médicos". Sufrió el 8 de Abril una trombosis coronaria.

Será sucedido por el almirante Sir Gaspar John.—Efe.

**CONFERENCIA DE EISENHOWER**

Washington. — El presidente Eisenhower ha conferenciado durante 90 minutos con sus consejeros en una reunión preparatoria a la conferencia de alto nivel que comienza en Paris el próximo día 16.

Entre los que asistieron a la conferencia se encontraban el vicepresidente, Nixon y el secretario de Estado, Herter. Nixon continuó hablando con Eisenhower tras haberse ido Herter, y su conversación duró media hora.

El presidente había anunciado, hace algunas semanas, que Nixon le sustituiría en Paris si la conferencia en la cumbre dura más de una semana.—Efe.

**Inauguraciones en Pedrosa de Río Urbel y Yudego**

Ayer concluyó la serie de inauguraciones de obras y servicios programada por el gobernador civil de la provincia, con motivo del IV aniversario de su toma de posesión, con actos de que damos cuenta en cuarta página. En la primera de nuestras «fotos» aparece el señor Fernández - Victorio, a su llegada a Pedrosa de Río Urbel, donde inauguró el servicio telefónico y en la segunda, el edificio escolar inaugurado en Yudego por la primera autoridad civil de la provincia.—(Foto FEDE)

# Entra en funcionamiento el mayor reactor nuclear para producción eléctrica

## Toda la región Norte del Estado de Illinois en Estados Unidos, consume energía producida por el átomo

### Van a realizarse diversas pruebas con la nueva central

Chicago.— Toda la región Norte del Estado norteamericano de Illinois, consume ya energía eléctrica producida por el átomo.

La central nuclear, con una producción inicial de diez mil kilowatios, irá en gradual aumento en las próximas semanas, efectuándose al mismo tiempo pruebas a diversas potencias.

Con la puesta en marcha de esta central eléctrica de Dresden, instalada cerca de Chicago por la "General Electric", entra en funcionamiento el mayor reactor nuclear para la producción de electricidad en servicio o en construcción en Estados Unidos. De acuerdo con las previsiones de la comisión de energía atómica, trabajará solamente a mitad de su potencia y después será parado para comprobar datos de rendimiento. Luego será de nuevo puesto en marcha y alcanzará entonces su potencia total. Las experiencias que se obtengan en la instalación de Dresden serán importantes para el desarrollo de los trabajos que se vienen realizando en los reactores experimentales de España, Alemania, Brasil, Filipinas, Italia, Japon y otros paises.—Efe.

# Llega a Bonn el ministro español de Agricultura

Bonn.— El ministro de Agricultura de España, don Cirilo Cánovas, ha llegado a esta capital en unión de su esposa y tres altos funcionarios de su Departamento. Viene a realizar una visita de una semana a Alemania, a la que fue invitado por el actual presidente doctor Lubke, cuando éste desempeñaba la cartera federal de Agricultura.

A su llegada a Bonn, el señor Cánovas hizo unas declaraciones a los periodistas expresando su alegría por volver a pisar tierra alemana.—Efe.

# Si no aumenta el riego sanguíneo en la pierna herida de "Tinín" habrá que amputársela -ha dicho el Dr. Giménez Guinea

## Es probable que aún, salvando el miembro lesionado, quede con capacidad disminuída

## El estado del niño-torero sigue siendo gravísimo

(Información en última página)

# Ayer

UNO de los inconvenientes que el ensanche presenta en nuestra ciudad, creando un problema serio, es el de la desaparición de buena parte de las huertas que rodeaban nuestro recinto urbano.

No hace mucho existían en el término municipal de Burgos unas treinta, de las que, en la actualidad apenas si restan media docena y aun éstas se encuentran ya amenazadas por la expansión de la zona edificable de la población.

Pues bien. La desaparición de las huertas, con los graves perjuicios que lleva consigo, obliga, sin duda alguna, a señalar una nueva zona específicamente dedicada a esa interesante actividad, cuya merma se traduce no sólo en el desplazamiento de no pocas familias, que pierden su habitual y hasta secular medio de vida, desgajándolas de unas labores con las que están profundamente encariñadas y que, además, constituían la base más firme para su modo de subsistir.

Recordamos, aun cuando no con detalle —cosa que, por otra parte, no es precisa para los efectos del presente comentario— que meses pasados se habló de crear esa zona hortícola, habida cuenta de su importancia en no pocos órdenes. Y que, incluso, quedó puntualizado, incluso, el área que iba a abarcar. Mas pasa el tiempo sin que nada haya sido hecho al respecto, si bien, según nuestras noticias, organismos autorizados han formulado interesantes sugerencias en orden a que sean tenidas en cuenta circunstancias de ubicación favorable frente a las adversidades climatológicas y también, en cuanto a posibilidad de permanencia de las huertas de modo que el perímetro que pueda señalarse no esté sujeto a perspectivas cercanas de ensanche urbano.

Sin que nosotros, naturalmente, pretendamos argüir en favor de estas indicaciones, sí las consideramos dignas de ser consideradas, a la vez que insistimos acerca de la necesidad de abordar, con la máxima urgencia, problema de tan alto interés...—B. I.

# Actualidad burgalesa

# NOTICIAS

MOVIMIENTO DEMOGRAFICO.—Durante el día de ayer se verificaron en el Registro Civil las siguientes inscripciones:

Nacimientos: Carlos María Díaz y Villalba, Tomás Boada y Ortega, Fernando Vicente y González, María-Soledad Fernández y Barrero, María-Cruz Ruiz y Palacios, María-Luisa Rojas y Uzquiza, María-Cruz Alamo y Martín, Luis-Alberto Pérez y Cirión, Luis-Miguel Villalaín y Santamaría, Susana Izquierdo y Martínez, María-Esperanza Alonso y Revilla y Diosdado Fraile y Ochoa.

Matrimonios: Don Balbino Mahamud Campo con doña Concepción González y Frías, hoy, a las doce, en San Cosme y San Damián; don José Valdivielso Maeso con doña María Socorro Santamaría Rodrigo, hoy, a las doce y media, en San Cosme y San Damián; don Julián García Moreno, con doña Josefa Victoria Benítez, hoy, a las once, en Gamonal; don Antonio Pedro Cob Esteban con doña María Anunciación Lopez Lopez, hoy, a las nueve, en La Anunciacion, y don Carmelo Anaya Roble con doña Esther Barrio García, hoy, a las doce y media, en San Lorenzo.


AGENCIA PALENCIA

Solares centriquísimos e industriales. Pisos maravillosos, 3, 4, 5 y 6 habitaciones. Todas comodidades. Casas completas libres e inversiones. Locales comerciales e industriales. Traspasos de todas clases. Fincas de recreo y de labranza. Varios pisos de alquiler céntricos.

Damos cuantas facilidades desee en toda clase de operaciones.

Para todo relacionado con la Propiedad Inmobiliaria consulte siempre a

AGENCIA PALENCIA

Calvo Sotelo, 6.



Alta calidad y precios económicos, le resultarán los espejos de fabricación propia de

Cristalerías del Norte

Vidrios — Lunas — Molduras


FARMACIAS DE GUARDIA. González S. Barriocanal, Cid, 8; Sáiz Gomez, Vitoria 47 y Alonso, San Pablo 17.


Trajes niño

todas las tallas,

150 pesetas

ALMACENES MECA


NUEVO CINE.—Por la Delegación de Industria de Burgos ha sido autorizado don Santiago Muñoz Andrés para instalar un cinematógrafo en Hontoria del Pinar.


¿Le molestan las gafas?

sustitúyalas por

Lentillas corneanas invisibles

Venta exclusiva

OPTICA INTERNACIONAL

Guillermo Frühbeck

Espolón núm. 30


APROVECHAMIENTO DE AGUAS. — De la Comisaría de Aguas del Ebro ha sido solicitado por "Azucarera Leopoldo S. A." el aprovechamiento de 13,6 litros por segundo, continuos o 30 litros por segundo en jornada de once horas, derivados del río Bayas, para aprovechamiento de riegos en el término municipal de Miranda de Ebro.


SEGUIMOS VENDIENDO

Americanas sport

caballero, a

130 pesetas

ALMACENES MECA


EL CUPON PRO-CIEGOS. — En el sorteo celebrado el día de ayer resultó premiado con 250 pesetas, el número 695 y con 25 pesetas, todos los números terminados en 95.


BERLITZ idiomas

Preparación exámenes

Plaza Alonso Martínez, 7.


SE LESIONA UN PIE.—A primeras horas de la tarde de ayer ingreso en la Casa de Socorro el niño Eduardo Alegre Ibáñez, de 8 años de edad, colegial, quien tiene su residencia en el número 2 de la calle de Santa Ana.

En dicho Centro, los facultativos de guardia le asistieron de fuerte contusión con derrame en pie derecho, de pronóstico reservado.

Dicha lesión se la produjo al caerle sobre el pie una traviesa de la vía, cuando se hallaba jugando.


Guía de la CATEDRAL

Moderna edición de lujo

50 fotos - 25 pesetas


HERIDO DE UNA PEDRADA. —A consecuencia de haberle dado una pedrada otro muchacho, hubo de ingresar ayer tarde en la Casa de Socorro Gregorio de la Granja de 14 años de edad, colegial, que habita en la calle de Melchor Prieto número 15, quien presentaba contusión con erosión en globo ocular y erosiones con hematoma en ambos párpados del ojo derecho.

Los facultativos que le asistieron se reservaron el pronóstico.


Necesito chicas

para cafetería. Informes esta administración.


BOLETIN METEOROLOGICO comprensivo de los datos recogidos ayer en el Observatorio del Instituto de Enseñanza Media:

Barómetro. — A las ocho de la mañana, 688,3; a las dos de la tarde, 683,6; a las siete de la tarde, 682,6.

Temperatura ambiente. — Máxima, 22,2 grados, a las 16,15 horas; mínima, 11,6 grados, a las 6 horas.

Dirección y velocidad del viento. — A las ocho de la mañana, E—3,6 kilómetros; a las dos de la tarde, S—10,8 kilómetros; a las siete de la tarde, SW—21,6 kilómetros.

Recorrido, 269,1 kilómetros.
Lluvia en milímetros, 0,8.
Humedad, 39 por ciento.


GAFAS SOL

elija entre mil

en

IZAMIL


CICLISTA DESAPRENSIVO.— A las nueve de la noche de ayer fue atropellada por un ciclista que se dió a la fuga, la vecina de nuestra ciudad Guadalupe López Gutiérrez, de 64 años, soltera, sirvienta, con domicilio en la calle de Fernán González número 24.

Los facultativos de guardia de la Casa de Socorro, donde ingresó, la apreciaron fuerte contusión en región rotuliana y fuerte contusión con hematoma en tercio superior de la pierna izquierda. Lesiones que calificaron de pronóstico reservado.

✝

PRIMER ANIVERSARIO

EL SEÑOR

**Don Severino Fuente García**

falleció el 11 de Mayo de 1959, a los 58 años de edad, habiendo recibido los Santos Sacramentos y la Bendición de Su Santidad.

— Q. E. P. D. —

*Su resignada esposa, doña Cristeta Pérez; hermanos, hermanos políticos, sobrinos y demás familia.*

RUEGAN a sus amistades le tengan presente en sus oraciones y la asistencia al funeral, que se celebrará hoy, miércoles, a las DIEZ de la mañana, en la iglesia parroquial de San Pedro y San Felices y las misas que se celebrarán hoy, a las 9 en el Convento de Madres Trinitarias y a las 9 y 9,30 en la iglesia de Padres Carmelitas.

Por lo que les anticipan las más expresivas gracias.

Burgos, 11 de Mayo de 1960.

# Resumen informativo de Centros y organismos oficiales

## *Gobierno civil*

MARCADO DE PRECIOS EN LOS ARTICULOS DE VENTA AL PUBLICO.—De conformidad con lo dispuesto en la Orden de la Presidencia del Gobierno de 15-7-52 (B. O. E. del 3 de Agosto de dicho año) y disposiciones de diverso rango que la completan y desarrollan, especialmente la Circular de la Delegación provincial de Abastecimientos y Transportes número 2.829, del 9 de Enero próximo pasado, B. O. P., número 11, de fecha 15 de referido mes), se recuerda nuevamente a todos los establecimientos de venta al público, con las excepciones señaladas en la Orden de referencia, sobre la obligación en general, de fijar en forma bien visible el precio de venta de los artículos que expendan, por medio de carteles o etiquetas, donde de manera clara, se exprese el precio del artículo o en su caso, el precio por unidad determinada, cuando se precise este dato.

En las mercancías vendidas a granel, figurará claramente a la vista del público, la lista de precios de tales mercancías, por unidad de medida y cuando se trate de artículos alimenticios, además se expondrá el oportuno letrero indicador, precisamente encima de la mercancía de que se trate, señalando no sólo el precio, sino también la calidad y en su caso, procedencia de la mercancía.

Lo que se hace público para general conocimiento y cumplimiento.

## *Sección Femenina*

BECAS PARA LA ESCOLANIA DEL MONASTERIO DEL VALLE DE LOS CAIDOS.—Con el fin de cubrir quince becas para la Escolanía del Valle de los Caídos y exista algún niño a quien pueda interesar, a continuación se detalla las condiciones necesarias para poderlas solicitar: Los niños deben contar entre los nueve y los once años y tener buena voz, que será probada por el asesor de Música, instructora o en el propio Conservatorio. Los gastos de estancia, etc, están totalmente cubiertos y los niños reciben los estudios de Bachillerato Elemental.

Para solicitarlo, informes etc, deberán pasarse lo antes posible por la Delegación provincial de la Sección Femenina, calle Aranda de Duero, número 6.

AVISO IMPORTANTE DE SERVICIO SOCIAL. — Se pone en conocimiento de todas las cumplidoras acogidas al turno de las ocho de la mañana, que ha dado comienzo hoy, día 10, y que de no incorporarse en la presente semana, quedarán eliminadas, no pudiendo incorporarse después de la fecha señalada.

Se pone en conocimiento de todas las señoritas que tuvieran pensado realizar el Servicio Social en régimen de internado en una de las Escuelas: de Peñaranda de Duero, Castillo de la Mota (Medina del Campo) o El Pardo, que han quedado cubiertas las plazas en las tres Escuelas para el curso de verano, por lo tanto rogamos no se hagan más solicitudes, ya que no hay ninguna posibilidad de conceder plazas.

## *Inspección Provincial de Enseñanza Primaria*

SUSCRIPCION PRO DAMNIFICADOS DE AGADIR.—Según se comunico directamente a los maestros de las escuelas nacionales y privadas de la capital, a finales del mes pasado quedó abierta, por orden de la Superioridad, una cuenta corriente en el Banco de España a nombre de "Inspección provincial de Enseñanza Primaria" con el fin de que fueran ingresados en la misma los donativos recogidos en los Centros Escolares con destino a los damnificados en la catástrofe de Agadir.

Próxima la fecha del 14 de Mayo en que ha de ser cerrada esta suscripción, se ruega a los señores directores y maestros de escuelas nacionales y privadas que hagan efectivas en dicha cuenta corriente las cantidades recogidas, debiendo comunicar a esta Inspección por oficio el importe del ingreso.


El mejor mueble de su casa, un

Frigorífico "PALACIOS"

Además el más útil



Frigoríficos "PALACIOS"

interesante servicio de alquiler con opción a compra, afianzando así nuestra garantía de seis años.


# Guía del ESPECTADOR

COLISEO.— "La cima de los héroes" (s. c.)

AVENIDA. — "Por primera vez" (s. c.).

CALATRAVAS. — "La estrella de Sierra Morena" (3) y "La chica del barrio" (2).

CORDON. — "Furia en el valle" (2).

GRAN TEATRO. — "Vaya marineros" (3).

ASTORIA. — "Mi encantadora asesina" (3) y "Romeo y Julieta" (3).

REX. — "La niña de la venta" (2) y "Cine, amor y simpatía" (3R).

**EN MIRANDA**

CINEMA. — "El solterón" (3)

AVENIDA.—"Nunca es demasiado tarde" (s. c.)

APOLO.—"El tirano de Pisa" (3).

**EN ARANDA**

TEATRO PRINCIPAL.—"Boda en Himernof" (s. c.)

✝

EL SEÑOR

**D. Pedro Espinosa Vozmediano**

falleció cristianamente en Tarragona el día 7 de los corrientes, a los 72 años de edad.

— Q. E. P. D. —

**Su desconsolada esposa, doña Casilda Diez-Venero Sáiz; hijos, Carmen (Religiosa Carmelita Misionera, ausente), Cristóbal, Juan y Jesús (Religioso Agustino, ausente); hija política, María de los Angeles Arce; hermanos políticos, nietos y demás familia**

Ruegan a sus amistades una oración por su alma y la asistencia al funeral que, por su eterno descanso, se celebrará HOY, MIERCOLES, a las DOCE del mediodía, en la iglesia parroquial de SAN ESTEBAN, por cuyos actos de caridad les quedarán profundamente agradecidos.

Domicilio: Fernán González, 36. LA FAMILIA NO RECIBE

Burgos, 11 de Mayo de 1960

# Anuncios económicos

## ALQUILERES

**LOCAL** o patio necesito para almacén, próximo Mercado Sur. Teléfono 4249.

**ALQUILO** local 150 metros, propio cualquier negocio. Informes teléfono 1312.

**SE ARRIENDA** local 200 metros cuadrados, 2.to calle San Isidro. Informes, Monje. San Pedro y San Felices, 25 bajo.

**ALQUILO** sótano con patio. Informes esta Administración.

**ALQUILO** piso en El Sardinero (Santander) 300 metros playas, temporada verano, siete camas, servicios eléctricos. Escribir número 125. «Alas». María Molina, 10. Valladolid.

**SE ALQUILA** chalet temporada verano, planta y piso. Informes teléfono 5174 ó San Francisco 103. Burgos.

## AUTOMÓVILES Y ACCESORIOS

**TAXI** Renault 4-4, precio 2,50 kilómetro. Teléfono 2154.

**¡AUTOMOVILISTAS!** Matriculaciones. Transferencias. Carnets de conductor, tramita rápidamente Gestoría Quintanilla.

**TAXI** varios coches, grandes pequeños, 2,50, 1564 y 1520.

**AUTOMOVILISTAS:** Matriculaciones, Transferencias, carnets conducir. Gestoría Sanz.

**VENDO** Vespa Sport equipada. Avenida Cid, 84. Tardes.

AUTOS Seat 600 alquilamos sin chófer. Informes: Calzados Luis. Teléfonos 3585 - 1133.

**VENDO** «D.K.W.» impecable, pocos kilómetros. Sombrerería, 8 tercero. Por las mañanas.

**VENDO** moto y furgoneta, cambio más potencia. Calzadas, 48, bajos.

**ALQUILO** coches Seat 600, nuevos, sin chófer. Arconada. Calzadas, 36. Teléfono 4795.

**VENDO** Lube barata y Montesa Brío 91, comonueva por adjudicación coche. Teléfono 1724.

**SE VENDE** Ford Cuba impecable. Informes Bar Rueda. San Lorenzo, 20.

**SE VENDE** coche 3 HP., bien de todo, un diferencial de Studebaker J-20, un juego delantero y dirección del mismo con sus llantas, barato. Madrid, 87. Garaje.

CONTINENTAL - AUTO, S. A. Repuestos G. M. C. - Chevrolet - Opel - Bedford y varios. Madrid, 1. Calvo Sotelo, 2. Teléfono 1814.

**VENDO** moto Derbi 125. Super. Perfecto estado. Calle San Francisco, núm. 36, 3.º, izquierda.

**SEAT** 600 nuevo, vendo. Vitoria, 14. Teléfono 2023.

**VENDO** o cambio por turismo o furgoneta «Dodge» furgón 3 toneladas. Razón: Teléfono 2191. Vitoria.

**VENDO** Renault 4-4, estado nuevo. Avenida Cid Campeador, 66.

**VENDO** furgoneta Fiat 13 HP., impecable. Ferretería Abasolo. Briviesca. Teléfono 32.

**CARROCERIAS,** cajas de carga, entregas inmediatas. Industrias Vical. Apartado 335. Carretera nueva de Santander. Teléfono 27292. Valladolid.

**ESTANCIAS** y cochera independientes camiones y turismos, servicios. Garaje San Julián.

**VENDO** Pegaso, 10 toneladas. Miranda, 7.

**SE VENDE** moto-carro Iresa, buen estado. Razón, Ciclos Ayala.

**MOTO** Lube vendo, seminueva, bien equipada, barata. Agencia Vadillo. Alonso Martínez, 2.

**MOTOR** chevrolet en marcha, encamisado a medida estandar, precio de una reparación. Antonino Llamo. Calle Burgense.

## COLOCACIONES

**SE OFRECE** el mejor pocero y el mejor zahori de España para aguas. Francisco Correa. Hospital del Rey.

**NECESITO** muchacha. San Juan, 22, 2.º, derecha.

**MUCHACHA** se necesita. Vitoria, 27, 6.º, derecha.

**SE NECESITAN** chapistas. Calle Madrid, núm. 85.

**SE NECESITA** cocinera, buen sueldo. Vitoria, 29, 5.º, izqda.

**SE NECESITA** asistenta. Vitoria, 29, 5.º, izquierda.

**ASISTENTA** necesito. Pensión El Siglo. Merced, 7.

**SE NECESITA** chica sabiendo cocina, con informes. Vitoria, 21, pral, izqda.

MECANICO competente, se necesita. Teléfono 3544

**SE NECESITA** muchacha mayor para señora sola, con informes. Villa Teresa. La Castellana.

**SIRVIENTA** con buenos informes, para matrimonio y niño, necesito. Madrid, 11, 5.º, izquierda.

**NECESITO** chica para cocina, con informes. Vitoria, 29, 1.º, izqda.

**SE NECESITAN** chicos pintores. Santa Clara, 21. Tienda.

**NECESITO** pastor a zurrón. Eloy García. Vivar del Cid.

**NECESITO** aprendiz para taller de ebanistería. Andrés González. Ronda, 4.

**PARA** familia numerosa se precisa chica con informes, bien retribuída. Héroes del Alcázar, 3, principal izquierda.

**NECESITO** chica. General Mola, 28, 1.º, derecha.

**SE NECESITA** planchadora cuellos almidonados. Camisería Güelmi. Burgos.

**APRENDICES** y ayudantes necesita Muebles García. Vía de Reparto, 4.

**SE NECESITA** chica y señora para lavar y fregar. Plaza Vega, 27 bajo.

## COMPRAS Y VENTAS

**POLLITOS un día,** pollas todas edades. Granja San Benito. Aparicio y Ruiz, 12, bajo. Detrás Audiencia. Teléfono 1146.

**PERSIANAS** todas clases y precio, americanas, gran surtido en colores, cortinas plásticos. Colón. San Pablo, 9.

**VENDO** silla niño con capota. Calzadas, 80, 3.º, izqda.

**POLLITOS** ambos sexos. Avícola María Isabel. San Gil, 7. Burgos.

**VENDO** baterías metálicas para ponedoras, Motobic de 82 c.c. y bicicleta caballero. Carretera de Arcos número 13, 2.º.

**POLLAS** magnífica procedencia, de uno, dos y tres meses. Casa David. Santa Dorotea.

**POLLAS** magníficas, criadas al suelo, Granja «Los Cubos». Santa Agueda, 27-31. Teléfono 5564.

**POLLITOS** recién nacidos. Avícola San Isidro. Santa Clara, 46. Teléfono 4117.

**POLLITOS** de un día y pollitas de uno y dos meses. Granja Mirasol. Pisones, 7. Teléfono 2960.

**POLLITAS** diversas edades, conejos. Frente Parque Artillería. Teléfono 3819.

**SE VENDEN** 1.000 arrobas de paja blanca. Bibiano Franco. Marmellar de Abajo.

**SE VENDE:** vestido completo primera comunión niña. Calle Carcedo, 15, bajo.

**PATATA** de siembra seleccionada, productor directo. San Julián, 1. Teléfono 1520 y Barrio Gimeno, 20.

**POLLAS** diversas edades, también poniendo. Santillana. Avenida del Cid, 43.

**ECONOMICO** vendo máquina hacer calcetines dibujos, automática, remalladora, devanadora y accesorios. Razón, San Juan, 27, bajo.

**COLMENAS** movilistas pobladas, vendo. Informes, Librería Centro Católico. Lain Calvo.

**PANADEROS:** Ocasión vendo barato, amasadora, cilindro, motor y transmisión. Informes Basilio Pérez. Emperador, 28. Burgos.

**VENDO** traje primera comunión niño. Santa Clara, 45, 4.º dcha.

**VENDO** amasadora buen uso capacidad de 100 a 150 kilos harina, transmisión poleas, motor Siemens, 3 HP. Fernando Achiaga. Briviesca.

**VENDO** vestido niña primera comunión completo y coche de niño. Grupo Francisco Franco, núm. 28, 1.º derecha (Vadillos).

**VENDO** vestido niña primera comunión. Puebla, 23, primero, izquierda.

**COMPRO** rematadora tres hilos, taller punto. Informes Puebla, 37, bajo.

**VENDO** carbón fragua garantizado. Camino Plata. Teléfono 3871.

**VENDO** dos grupos motobomba de 4,40 HP. Tratar con Félix Yllera. Estépar (Burgos).

**VENDO** basura. Huelgas, 14. Julio Vicuña.

## ENSEÑANZAS

**PROFESOR** daría clases Matemáticas, Física, Bachiller, Magisterio. Calvario, 18, 1.º, izquierda.

## FINCAS

**PISOS** esmerada construcción, mucho sol, en calle Vitoria, exentos, trato directo constructor, precio de ocasión. Teléfono 2436.

**SI COMPRA,** si vende, si desea alquilar, consúlteme. Visite las ofertas y demandas de Gestoría Unceta.

**PISOS** calle Rivalamora 3 y 4 habitaciones, cocina y baño, exentos, con facilidades. Informes obra.

**AGENCIA** Martínez vende económico solar cercado de 1.200 metros con pabellones edificados 600 metros. Carretera de Valladolid, próximo al mercado de ganados, apropiado para cualquier industria. General Mola, 12.

**SE VENDE** casa libre planta y piso con cuadras, 130.000 ptas. Francisco Salinas, 61.

**VENDO** alfalfa primer corte. Informes Florián Ruiz. San Pedro Fuente.

**SE VENDE** una casa, propia para labrador o industria. Para tratar con Angel Cano, en Estépar o en Burgos, C/. General Mola (Taller de Bicicletas).

**VENDO** gallinero en producción con huerta de regadío. Informes Publicidad San-Re. Aranda de Duero.

MAGNIFICA oportunidad vendemos piso económico, calle Delicias, tres dormitorios, amplio hall, servicios, facilidades. Informes Delicias, 6, habitación 13.

**VENDEMOS** pisos, quedan pocos, 4 y 5 habitaciones, carbonera, sótano, exentos, facilidades, buen precio. San Pedro y San Felices, 8. Frente Exposición Muebles Angulo.

**SE VENDEN** magníficos pisos nuevos muy céntricos, con terrazas, baño y ascensor. También se venden pisos nuevos en buena zona. Informes, calle del Cid, 21, 1.º. De 10 a 1 y 3 a 5.

**VENDO** piso o alquilo temporada verano a estrenar, céntrico, exento, sol todo el día, sitio inmejorable, cinco habitaciones, cocina comedor, agua caliente, calefacción individual, despensa, carbonera, water, baño con ducha, ascensor. Tratar Sanjurjo, 9, portería.

**VENDO** piso nuevo exento, llave en mano, oportunidad, buen precio, terminación Isla. Razón Infante. Villarcayo, 6.

**VENDO** o traspaso amplios locales céntricos, 9 puertas. Lain Calvo, 9.

**PISO** cuatro habitaciones, despensa, persianas empotrables, tarima parké, exento contribución, facilidades. Informes, Conde Don Sancho, 6, 2.º izquierda.

**SE VENDE** casa en Cortes, propia labrador o ganadero. Tratar Luis Domingo.

**VENDO** o alquilo temporada verano amplio piso, soleadísimo. Teléfono 1872.

## GANADOS Y APEROS

**REMOLQUES** garantizados construye a voluntad el agricultor Santiago Llorente. Sasamón.

**VENDO** carro de bueyes, buen uso, facilidades de pago. Tratar Eusebio Santidrián. Tornadijo.

**VENDO** caballo de 5 años, a toda prueba, en Revenga de Muñó. Gerardo Tomé.

**VENDO** ternera holandesa. Calle Subida Cerro San Miguel, número 1. Lechería.

**SE VENDE** yegua 5 años, en Quintanadueñas. Carlos Calleja.

**VENDO** dos vacas lecheras, raza holandesa, recién paridas, de primer y tercer parto. Dolores Escribano. Pedrosa del Príncipe.

**REMOLQUES,** todos tonelajes, carrocerías, cabinas, repuestos, fabricación garantizada. Gómez García Hermanos. Avenida Cid, 63.

**VENDO** ensacadora con elevador y motor de 2 caballos, marca Casasola de Arión, tres campañas y mesilla plataforma, seminueva. Para tratar con Julián Castrillo. Vallarta de Bureba.

**VENDO** mula 6 años, 4 dedos de la marca. José Izquierdo, en Iglesias.

**VENDO** aventadora, ensacadora y descozueladora seminueva, por haber adquirido trilladora. Aldegundo López en Villalbos.

**TRILLADORA** Rustón núm. 2, vendo magnífico estado con lanzapajas y su motor con facilidades. Bonifacio Velasco, en Manjarrés (Logroño).

**POR** adquisición de tractor vendo par de mulas de 9 y 10 años. Tratar con Benito Barriuso, en Villafuertes.

**POR** cese de labranza se vende tractor Man 40 HP. y toda clase de aperos, arado de discos, vertederas y remolque. Interesante. A tratar con Noemí Tamayo, en Villafruela.

**CARROS** ruedas vigas, llantas, vende por cambiar de negocio. Oportunidad. Santiago Llorente. Sasamón.

**VENDO** dos vacas recién paridas y dos cerdas con crías. Teléfono 3738.

**POR** cese de labranza se vende una máquina aventadora núm. 7 con motor de 1 HP. y un carro de bueyes, ambos seminuevos. Para tratar con Angel Pérez, Castrillo de Rucios.

**VENDO** carro bueyes buen uso. Modúbar de la Cuesta. Mateo Saiz.

**VENDO** atadoras Deering y Cormik y agavilladoras Deering y Ajuria. Aventadoras del 3 y 7. Todas segunda mano. Bernardino Ortiz y Urbina. Calle Gómez de Segura número 4, entresuelo. Vitoria.

## HUESPEDES

**SE ALQUILAN** dos habitaciones derecho cocina, madre e hija. Vitoria, 105, 7.º.

**ADMITIRIA** caballero casa particular, céntrica, hay baño. Informes esta Administración.

**ADMITO** dos personas jóvenes a dormir. Arrabal de San Esteban núm. 6, primero.

**ARRIENDO** habitación amueblada, derecho cocina. Calle Vitoria. Informes esta Administración.

## MUEBLES

**SE VENDE** dormitorio dos camas, colonial, sin estrenar. Informes esta Administración.

**VENDO** tresillo, cuarto de estar, cama y mesilla. Conde Don Sancho, 6, 2.º, izquierda.

## PERDIDAS

**PERDIDA** de una oveja blanca remisaco y marca pintada un poco atrás. Avisar Angel Saldaña. Cubillo del Campo.

**HALLAZGO** cierta cantidad de dinero. Entregaré a quien acredite ser su dueño. Talleres «Lape». Calle Melchor Prieto, 1.

**EXTRAVIO** oveja blanca con cordero, señal oreja derecha dos muesques, izquierda despuntada. Su dueño Claudio Mena, en Atapuerca.

## TRASPASOS

**SUS TRASPASOS** siempre por Agencia Unceta, es la garantía de su inversión.

**TRASPASO** local baratísimo, poca renta, céntrico. Santa Agueda, 26, 1.º.

**IMPRENTA** y librería en Logroño se traspasa por motivos de salud. Informes: Fernando López. Plaza de San Agustín, 4, Logroño. No se mantiene correspondencia.

**SE TRASPASA** pescadería. Pisones, 21. Razón Concepción, 12.

**TRASPASO** interesante: Ruera Electricidad Sucursal Vadillos, con existencias, por no poderlo atender, tratar personalmente en Plaza José Antonio, 33.

## VARIOS

**PASAPORTES,** penales, últimas voluntades, licencias. Confíelas a Gestoría Quintanilla.

**SEGUROS** Generales, todos los ramos, absoluta garantía. Gestoría Quintanilla.

**SASTRE** vuelve, arregla trajes, abrigos. Pisones, 121.

**PASAPORTES.** Cancelaciones penales. Rama Automóvil. Asuntos Ministerios. Seguros Generales. Ayuntamientos. En Gestoría Unceta.

Encuadernaciones: corrientes y de lujo, encárguelas en TALLERES GRAFICOS «Diario de Burgos». Calle Vitoria, núm. 13. Teléfono 2582.

**PASAPORTES,** penales, caza, automóviles. Rápidamente. Gestoría Santamaría. Calera, 37, primero.

# VUELTA CICLISTA A ESPAÑA

INFORMACION PATROCINADA POR
COMERCIAL VELO-MOTO
CONCESIONARIA DE
Bicicletas B. H.
LA MARCA DE LOS CAMPEONES

### CRONOMETRAJE OFICIAL RELOJ FESTINA

# Galdeano batió al sprint a dos belgas y a Mas, en Logroño

## Los "fenómenos" siguen sesteando

### Entre los "faemas" reina poca unión

Logroño (Del enviado especial de «Alfil», Amadeo LLADOS).—Jesús Galdeano ha tenido mucha vista y no se ha dejado sorprender en el final de etapa por estos dos rápidos hombres que son Decabooter y Sweeck. El principal animador de la etapa, junto con su compañero de equipo Gabriel Mas, tuvo la clarividencia de demarrar a la entrada de Logroño y presentarse en solitario ante una gran multitud de paisanos que le aplaudieron frenéticamente. Las pruebas de admiración que ha recibido este bravo navarro a lo largo de los 179 Kms. han sido innumerables y calurosas y creemos que difícilmente serán olvidadas por este magnífico muchacho.

La etapa de hoy no ha tenido otra historia que la escapada de los cuatro hombres que han pisado la meta de Logroño en las primeras posiciones.

Nada más sonar el pito de partida el impulsivo Decabooter salió a lo belga llevándose tras de sí a Jesús Galdeano y Gabriel Mas. Acto seguido saltó del pelotón Sweeck y pronto tomó contacto con los escapados. Ha sido aleccionador ver a lo largo de esta etapa la compenetración entre estos cuatro hombres, dos «Faemas» y dos «Groener». Durante todo el recorrido se han ido relevando magníficamente en la cabeza y con gran entereza y seguridad fueron aumentando ventaja sobre el pelotón. Una de las notas de más interés humano de la etapa ha sido el mal momento por el que ha atravesado Christian que, a 15 kilómetros, aproximadamente, de la salida, se apeó de su bicicleta y arrojándola violentamente contra el suelo, dijo: «Abandono. No quiero seguir». Sus directores de equipo, después de que cruzaron con él unas palabras en tono fuerte, le convencieron y este magnífico corredor volvió a montar sobre su bicicleta y prosiguió la carrera.

Hoy, Jesús Galdeano ha ganado a Bahamontes por 4-2. Decimos ésto porque han sido precisamente éstas las veces que hemos podido admirar pintados sobre la carretera «¡Aupa, Galdeano!, ¡Animo, Galdeano!, ¡Navarra te saluda, Galdeano!». El nombre del «Aguila de Toledo» lo hemos visto pintado sólo dos veces.

Hubo una fase, a los setenta kilómetros de etapa, que pudo haber sido fatídica para estos dos tesoneros corredores de «Faema». Fue, precisamente, cuando Jesús Galdeano pinchaba en las inmediaciones del cruce de Falces. Presumimos que los dos belgas aprovecharían aquel momento para marchar en solitario, toda vez que el recorrido que faltaba por cubrir se prestaba en gran manera para coronar en solitario los kilómetros restantes. No fué así. Gabriel Mas esperó a su compañero y los dos belgas aprovecharon el momento para reponer energías tomándose unas naranjas y unos terrones de azúcar.

A su paso por Peralta, a 81 kilómetros de carrera y último pueblo de la provincia de Navarra, el vencedor de la etapa de hoy figuraba en cabeza de los escapados. Esta escena puede decirse que se ha repetido en casi todos los pueblos de las provincias de Navarra y Logroño. Era demasiada la responsabilidad que pesaba sobre el vencedor y en ningún momento defraudó a una gran masa enfervorizada de incondicionales de este muchacho. No reparó Galdeano en prodigarse y fue un esfuerzo constante el suyo, pero le hemos visto entero y luchador como el que más.

Uno de los belgas que más nos han convencido ha sido Decabooter. Su actuación ha sido auténticamente formidable. Hay que verle apretar fuertemente sus manos sobre el manillar y curvar el cuerpo para darse cuenta de la potencia y coraje de este rubio corredor. Las máquinas de los belgas han «dormido», esta noche en un garaje. A primera hora comenzaron a llegar a él esos modestos lebreles belgas y, con gran atención, comenzaron a inspeccionar sus bicicletas. Todos los operarios y aprendices esperaban la llegada del líder, Desmet. Mas éste, se fue en un coche hacia el control de firma y fue Sweeck el que se encargó de llevarle su cabalgadura. Es admirable ver cómo están de compenetrados estos hombres, cómo cuidan los más mínimos detalles. Sweeck, elemento que estaba casi inédito en la presente Vuelta, nos ha confirmado hoy sus magníficas condiciones de rodador y, por qué no, de escalador. Dió alcance a los dos «Faemas» y a Decabooter cuando se escalaba la cuesta del Perdón.

También Mas ha confirmado hoy atravesar por un gran momento físico y moral. Jamás desfalleció durante la escapada. Siempre estuvo atento a los movimientos de sus dos adversarios. Supo comportarse maravillosamente con Jesús Galdeano y, finalmente, no tuvo suerte a la entrada de Logroño, puesto que fue el hombre del cuarteto que más acusó el esfuerzo de la escapada, no porque desfalleciese, sino porque, no siendo precisamente el hombre rápido, se vió desbordado en estos veinticinco metros fatídicos por el pelirrojo Sweeck. Creemos que lo de hoy viene a confirmar la poca unión que reina entre los «Faemas».

¿Quiénes son los «cafeteros» más indicados a estas alturas para hacer un papel brillante en la Vuelta? Con sinceridad, ni nosotros mismos lo sabemos, puesto que nada claro se ve en torno a la dirección de este equipo. El no «as» Manzaneque, gran corredor y atravesando por un buen momento, está siendo objeto de una táctica inconcebible. Los ases, Bahamontes y Suárez, vienen teniendo una actuación en estas etapas completamente nula, con vistas a la clasificación general. Hoy, Miguel Torelló ha confesado que la orden de los «Faemas» es atacar abiertamente y ganar dinero, decisión que, en ningún modo podemos considerar indicada si ya de antemano uno de los corredores de mayor superclase en sus filas, se resigna a darse de antemano por vencido o ir directamente, abiertamente, en busca de unas pesetas, en vez de preferir un triunfo deportivo que, por otra parte, les proporcionaría mayor pecunio.

Se dice entre los «Faemas» que Bahamontes atraviesa por una mal momento. Sinceramente hemos de decir que no compartimos tal criterio. Lo único que puede ocurrir es que el vencedor del «Tour» le tome pánico a tantos minutos como le separan de los dos primeros y adopte una táctica cómoda y facilona: terminar la Vuelta como sea, para justificar cincuenta mil duros que han sido los «fijos» de salida, como lo fueron, también los de Charly Gaul. Por otra parte, Botella es cierto que salió ligeramente indispuesto. Pero su etapa Zaragoza-Barcelona no puede ser en ningún modo, fruto del azar. Ayer, Antonio Suárez también estaba aquejado de una lesión, mas en su etapa de ayer le vimos algunas cosas que no le habíamos visto a lo largo de la Vuelta. Viene a demostrar que hasta el momento no ha surgido en él un ansia de hacer la hombrada y dar la cara, exponiéndose a todo, para revalidar su sonada victoria del pasado año. En resumen, mucha gente a mandar y poca a obedecer. Vemos más de cuatro jefes de fila entre los «Faemas» y esto puede ser muy grave a la hora de decidir cuál va a ser el hombre que se haga con esta edición de la Vuelta. De la forma en que se desarrollan los acontecimientos, los tantos por ciento son favorables al equipo belga y el porcentaje de un treinta y cinco por ciento lo es para un modesto español ¿Cuál?

Si los cuatro escapados han hecho una carrera meritísima, no lo ha sido menos la desarrollada por el joven pescadero de la Garriga en los últimos 75 kilómetros y se fue sólo con el ánimo de acortar diferencia y evitar en lo posible que esta escapada de hoy de los dos «Faemas» y los dos belgas pudiera tener consecuencias desagradables para este animoso y combativo equipo que es el «Kas».

Creemos que sólo ocurre una cosa y es que los fenómenos siguen sesteando a sus anchas y desairando olímpicamente a la afición que aún sigue creyendo en ellos.

Durante las últimas veinticuatro horas circulaban rumores insistentes de que Charly Gaul no tomaría la salida en Pamplona. Ha sido un rumor lanzado para hinchar perros y sin que ningún fundamento lo avalara. Lo que muchos ignoran es que Charly Gaul tiene un compromiso contraído desde Zaragoza y le obliga a muchas cosas. En la capital aragonesa, el luxemburgués fue saludado y animado por el señor Valente (junior), propietario de una firma productora que patrocina el equipo «Emi». Comercialmente, el señor Valente manifestó que tenía un gran interés en que el equipo «Emi» tuviera en esta Vuelta a España una actuación brillantísima... Charly Gaul no ignora este deseo de su patrón, como tampoco que los «Faemas» no se entienden. Esto puede ser muy decisivo con vistas a las etapas que faltan por disputar.

## Estos cuatro corredores escaparon al comienzo de la etapa y consiguieron una ventaja de más de quince minutos

## Charly Gaul y Guardiola intentaron abandonar, pero continuaron en ruta

Logroño.—A la una y siete en punto de la tarde se dió la salida oficial en Pamplona, a los 47 corredores que continúan participando en la Vuelta Ciclista a España, para cubrir la duodecima etapa Pamplona-Logroño (179 kilómetros).

En la salida no hizo la presentación el corredor Antonio Ferraz (Majestad).

Desde que comenzaron a rodar los corredores marcharon a tren lento pero de pronto se despegan a gran velocidad, Decabooter (Bélgica), Mas (Faema) y Galdeano (Faema) y logran adquirir en poco tiempo y a pesar de la subida al alto del Perdón, una gran diferencia con el grupo que integran los demás participantes. Poco después otro corredor, el belga Sweek, sale lanzado y logra establecer una distancia de quinientos metros con los fugados y mayor distancia aún con los que forman el pelotón.

A los nueve kilómetros Sweeck establece contacto con los otros tres corredores fugados y así pasan los cuatro por Astrain. Los componentes del pelotón principal van rodando con tres minutos de diferencia.

Los cuatro corredores fugados van logrando a cada kilómetro mayor diferencia.

En el descenso del alto del Perdon Morales (Kas) se ha lanzado a gran velocidad desprendiéndose del pelotón, pero fue nuevamente alcanzado.

La noticia sensacional de la mañana ha sido el intento de retirada de Charly Gaul y también de Guardiola (Licor 43), pero ambos continúan en carrera.

El paso por Ucar a 32 kilometros de la salida, lo realizan en primer lugar los cuatro corredores fugados que van rodando con facilidad hacia Berasoain. Los componentes del pelotón principal pasaron a más de cuatro minutos de los anteriores.

Por la meta volante de Tafalla han pasado en primer dugar los cuatro corredores citados a las 14,38, por el siguiente orden:

1, Galdeano (Faema); 2, Sweeck (Bélgica) 3, Decabooter (Bélgica) y 4, Mas (Faema).

Los cuatro escapados llegan a Peralta a las 15,25 de la tarde. El pelotón principal lo hace con 15 minutos, 57 segundos de retraso sobre aquéllos. Se ha retirado el corredor Christian del equipo "Ferrys". A dos kilometros del cruce de Falces pincho Galdeano y fue esperado por Mas. También esperaron los dos corredores belgas y, una vez reparada la avería, todos emprendieron de nuevo la marcha pedaleando con energía y cubriendo muy bien los relevos en cabeza. Sus paisanos animan a Galdeano constantemente y su nombre se halla escrito en muchos trozos de la carretera.

En el control de avituallamiento de Rincón de Soto, a 81 kilómetros de Logroño, a las 16 horas, se detienen tranquilamente los cuatro escapados a recoger sus bolsas de comida y siguen manteniendo la misma distancia con el pelotón.

Después de comer parece que el pelotón se había animado y redujeron ligeramente la diferencia. Ahora les separaba doce minutos quince segundos cuando llegaban a Arnedo. El pelotón se dividió en varios grupos y en el último, iba Bahamontes. Los del "Kas" y Marigil le aguardaron y tiraron del toledano hasta conseguir incorporarlo al grupo donde iba Gaul.

A los 36 kilómetros de la meta, en El Villar, no habían variado las posiciones. Numeroso público se hallaba agolpado a lo largo de la carretera para presenciar el paso de los corredores.

Faltando ocho kilómetros para llegar a Logroño los cuatro corredores escapados llevaban una ventaja de 12 minutos, 15 segundos al pelotón. Entre los cuatro primeros y el pelotón marcha ahora Segú, que se había despegado. Diez minutos le separaban del gran pelotón.

Poco antes de las seis menos cuarto de la tarde entraron los corredores en el circuito. De ellos se despegó el navarro Galdeano que se adjudicó el triunfo. La clasificación en los primeros puestos fue: 1, Galdeano; 2, De Cabooter; 3, Sweeck; 4, Mas, 5, Segú y 6, Abate.

## La etapa de hoy

### Logroño - San Sebastián (201 kilómetros)

**Comienza hoy, en la XV Vuelta Ciclista a España, las etapas montañosas, en las que, de aquí al domingo, habrá de decidirse plenamente la clasificación.**

**Esta décimo-tercera etapa va desde Logroño hasta San Sebastián, a través de 201 kilómetros. La salida de la capital riojana está prevista para las 11,30 de la mañana y los participantes pasarán por las siguientes localidades:**

**Viana (a 8 kilómetros de la salida), Torres (20), Los Arcos (27), Estella, metra volante (47), Zudaire (63), Alto de Urbasa, de segunda categoria (71), Olazagutia (81), Alsasua (84), Puerto de Echegárate (92), Idiazábal (106), Beasain (111), Villafranca de Oria, control (113), Tolosa (130), Villabona (136), Andoain (141), Astigarraga (150), Oyarzun (159), Renteria (164), Alto de Jaizquibel, de primera categoria (172), Fuenterrabia (182), Irún (184) y San Sebastián (201), donde se calcula la llegada para las 5,24 de la tarde.**

La Vuelta a España por dentro

## Ya van surgiendo las coaliciones

### A este paso, sólo unos veinte o veinticinco participantes harán su entrada el domingo en San Mamés

*Crónica de JULIAN DE BURGOS*

**Patrocinada por BODEGAS SANCHO, de Puerto de Santa María**

LOGROÑO. (Especial para DIARIO DE BURGOS). — En ninguna Vuelta tuvieron menos trabajo los cronometradores y jueces de llegada ni tanta labor el indiscutible doctor Salinas. Cada noche, los diagnósticos de éste son más pesimistas, porque los corredores van madurándose por los esfuerzos y cuyo parte se conforma al día siguiente en el camión "escoba". Suponemos que a este paso sólo unos veinte o veinticinco participantes harán su entrada el domingo próximo en San Mamés. Y no hemos de olvidar que los que únicamente ruedan fuerte son cuatro o cinco optimistas que cada día toman la salida decididos a largarse del monótono pelotón grande, sin que entre éstos falte un par de rubios belgas.

Nuestro equipo del "Coñac Majestad" se ha visto mermado por dos hombres; Antón Barrutia, quien a las doce ha sido intervenido de un quiste en una pierna y Ferraz, que no pudo salir de Pamplona, con la rodilla hinchada.

Nada ha variado hoy fundamentalmente. Ni siquiera el abucheo al llegar el conglomerado de las figuras cotizadas. Mañana comienza lo que se dice "lo bueno", cinco días de "aúpa". No creemos que vuelva a ocurrir lo que hasta ahora viene siendo normal. Esta misma noche han surgido ya esas coaliciones que apuntábamos al principio. Que si el Majestad con el Ferrys, que si los italianos con las "faemas", que si unos con otros... Mien-

(Pasa a séptima pagina)

LA MARCA DE LOS CAMPEONES
BICICLETAS B. H.
CONCESIONARIO
COMERCIAL VELO-MOTO
VITORIA, 14
H. ALCAZAR, 1

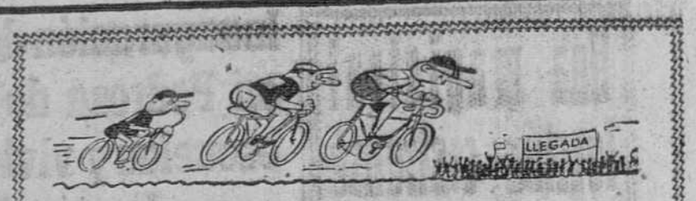


# Clasificaciones

## ETAPA DE AYER

1.º Galdeano, 4-37-33 (con bonificación), promedio 38,55 kilómetros por hora.
2.º Decabooter, 4-38-33 (con bonificación).
3.º Sweeck, 4-38-45.
4.º Mas, mismo tiempo.
5.º Segú, 4-52-42.
6.º Abate, 5-0-59.
7.º Iturat, 5-02-50; 8.º, De Mulder; 9.º, Bertrán; 10, Seynaeve; 11, Messelis; 12, Dekayzaer; 13, Guarglini; 14, Campillo; 15, Morales; 16, San Emeterio; 17, Fornara; 18, Gaul; 19, Erzner; 20, Hernández; 21, Mosser; 22, Company; 23, Rolland; 24, Loroño; 25, Marigil; 26, Utset; 27, Guardiola; 28, Suárez; 29, Desmet; 30, Mathis; 31, Montilla; 32, Karmany; 33, Botella; 34, Manzaneque; 35, Bahamontes; 36, Gómez del Moral; 37, Aure; 38, Urrestarazu; 39, Berrendero; 40, Assirelli; 41, G. Quílez; 42, Aspuru; 43, Pacheco (todos en el mismo tiempo que Iturat); 44, C. Pérez, 5-14-49; 45, Menéndez (mismo tiempo).

No ha tomado la salida Ferraz (Majestad).

Y se han retirado en la etapa de hoy Antonio Barrutia (Majestad), y Christian (Ferrys).

## GENERAL

1.º Desmet, 71-05-42.
2.º Pacheco, 71-08-38.
3.º De Mulder, 71-16-22.
4.º Mas, 71-18-57.
5.º Karmany, 71-20-01.
6.º Botella, 71-24-2.
7.º J. Quílez, 71-24-53.
8.º Manzaneque, 71-26-05.
9.º Aspuru, 71-28-50.
10. Decabooter, 71-30-48.
11. Messelis, 71-32-40.
12. Campillo, 71-34-20.
13. Galdeano, 71-35-07.
14. Urrestarazu, 71-36-24.
15. Sweeck, 71-40-13.
16. Iturat, 71-41-30.
17. Assirelli, 71-41-48.
18. Moser, 71-42-30.
19. Marigil, 71-43-02.
20. San Emeterio, 71-44-14.
21. Guarglini, 71-45-37.
22. Company 71-46-20.
23. Loroño, 71-46-51.
24. Segú, 71-46-57.
25. G. Moral, 71-48-53.
26. A. Rolland, 71-50-04.
27. Gaul, 71-56-47.
28. Bahamontes, 71-57-11.
29. Suárez, 72-00-50.
30. Aure, 72-04-51.
31. Erzner, 72-05-53.
32. Seynaeve, 72-06-48.
33. Hernández, 72-08-22.
34. Morales, 72-09-10.
35. Bertrán, 72-10-14.
36. Menéndez, 72-11-16.
37. Fornara, 72-12-51.
38. Guardiola, 72-14-23.
39. Berrendero, 72-15-37.
40. Utset, 72-21-14.
41. Dekayzaer, 72-26-23.
42. Abate, 72-30-58.
43. Mathis, 72-35-13.
44. Montilla, 72-48-30.
45. C. Pérez, 72-58-53.

**Clasificación general metas volantes:**

1, Iturat, 15 puntos; 2, Bahamontes, 5; 3, Assirelli, 4; 4, Aspuru, 4.

**Clasificación general individual especial para corredores españoles:**

1, Pacheco.

**Clasificación por puntos:**

1, Decabooter, 106 puntos; 2, Campillo, 172; 3, Segú, 188; 4, Iturat, 189; 5, Mas, 198.

**Clasificación general del premio a la combatividad:**

1, De Mulder, seguido de Bahamontes, Iturat, Utset, Campillo, Pacheco y Segú.

## POR EQUIPOS

**Clasificación por equipos en la etapa de hoy:**

1. Faema, 14 horas, 19 minutos, 08 segundos.
2. Groene, 14-19-48.
3. Kas, 14-58-22.
4. Rochet, 15-02-37.
5. Emi, 15-03-30.
6. Licor 43 (mismo tiempo).
7. Ferrys (mismo tiempo).
8. Majestad, 15-20-29.

**Clasificación general por equipos:**

1. "Groene", 213 horas, 52 minutos, 52 segundos.
2. "Faema", 214-09-28.
3. "Kas", 214-13-44.
4. "Licor 43", 214-43-51.
5. "Ferrys", 215-06-34.
6. "Emi", 215-24-54.
7. "Majestad", 215-30-00.
8. "Rochet", 216-25-53.

¿Por qué arriesgarse
comprando cualquier recambio
para su automóvil en cualquier sitio?
Compre una gran cosa en una gran casa
COMERCIAL VELO-MOTO
Vitoria, 14. — Teléfonos, 2023 - 4763
RECORTE ESTE ANUNCIO Y PRESENTELO AL EFECTUAR SUS COMPRAS. — RECIBIRA UN OBSEQUIO

El Frigorífico
"PALACIOS"
Mínimo de consumo

nuestro programa 1960
TRES MODELOS y UNA SOLA CALIDAD
FLEX
BICO 60 de muelles estabilizados
R-59 de muelles sin nudos
GRAN FLEX sin nudos doble cosido
Fabricado en grandes series controladas al precio más económico con garantía "FLEX".
Labor de artesanía. Orgullo de "FLEX" por su calidad y precio.
Super - Colchón de lujo Supréma calidad al precio justo
8 Fábricas "FLEX" producen diariamente desde el colchón mas económico al de más lujo.
La más importante organización industrial del ramo con
modernísima y perfecta maquinaria, personal eficientemente especializado, escrupulosa selección de materiales, sistemas propios de fabricación.
... al servicio del descanso y la economía de los españoles.
VEA LOS TRES TIPOS, ESTUDIE LOS TRES PRECIOS... Y ADQUIERA EL QUE MAS LE CONVENGA.
FLEX
DE LO BUENO, LO MEJOR

# Una magistral lección castrense

Extraordinario interés encierra el discurso que el Caudillo pronunció el domingo en Barcelona, ante los generales, jefes y oficiales que participaron en el magno «Desfile de la Victoria», que fue, a la vez, clamoroso homenaje de la ciudad condal al Ejército, a España y a Franco.

El Generalísimo, hablando a esos mandos, desgranó una magistral lección castrense, analizando los distintos factores integrantes de la eficiencia de un Ejército, no ya como fuerza meramente militar sino como exponente de recias virtudes sociales, consecuencia de una política clarividente y, al propio tiempo, fruto de unas exigencias externas derivadas de la situación de cada momento y de las peculiaridades del enemigo en potencia.

Nuestro Ejército, pletórico de espiritualidad en servicio de elevados ideales, clave y garantía de la grandeza de la Patria, templa sus armas en el mejor de los crisoles, respondiendo a esos principios eternos que le dieron nombradía universal, pero, al propio tiempo, cumple, a la perfección, su cometido, montando su guardia ante cualquier clase de contingencias.

Y he aquí que, en esta coyuntura, Franco le ha dirigido una vibrante arenga recordando, a la vez, a todos los españoles cómo en la hora actual no basta con los tradicionales usos de preparación para la guerra, sino que es preciso, además, que la nación entera esté preparada, robusteciendo su fortaleza política y económica, necesaria para poder triunfar y no ser sorprendidos nunca.

En servicio de España y en servicio, también, de cuanto representa la civilización occidental, he aquí que las palabras del Caudillo recordando esos principios y proclamando unas premisas insoslayables, ha sabido dar a los mandos militares una soberbia lección castrense, mientras a todos los españoles ha reiterado, asimismo, con sus palabras, la transcendental importancia de la hora que vivimos y la necesidad imperiosa de sentirnos solidarios con un quehacer universal, del que depende nada menos que la supervivencia de los valores espirituales del Mundo, en cuya tarea hemos de ser no un islote sino un sumando efectivo, como siempre fue España, en su gloriosa Historia al servicio de la Fe, de la Cultura y de la Paz.

# Inauguración del servicio telefónico en Pedrosa de Río Urbel y de dos escuelas y viviendas para maestros en la localidad de Yudego

## Los actos fueron presididos por el gobernador civil y el presidente de la Diputación

Prosiguiendo su programa de actos inaugurales, coincidentes con el cuarto aniversario de la toma de posesión de su cargo, el excelentísimo señor gobernador civil y jefe provincial del Movimiento, don Servando Fernández-Victorio y Camps, se trasladó ayer a las localidades de Pedrosa de Río Urbel y Yudego.

Le acompañaron en su viaje el presidente de la Excma. Diputación provincial, don Fernando Dancausa; subjefe provincial del Movimiento, don Rafael Miranda Barredo y delegado del Ministerio de Educación Nacional, señor Maldonado.

Su presencia en Pedrosa de Río Urbel fue acogida con cariñosas muestras de afecto por parte del vecindario y autoridades. Seguidamente, el señor Fernández-Victorio y personalidades que le acompañaban, se trasladaron a la iglesia parroquial, donde se entonó la Salve popular en acción de gracias, pronunciando unas palabras el párroco, don Hermenegildo Gutiérrez.

A continuación se procedió a bendecir y poner en servicio el nuevo centro telefónico montado en aquella localidad, pronunciando un discurso el jefe del Centro de Teléfonos, don Moisés Fernández, que en unión de otros técnicos, previamente se había trasladado a Pedrosa.

Asimismo se hallaban en aquel pueblo los señores don Pedro Alfaro, don Benito Rodríguez y don Mariano Pérez Aguilera, quienes cumplimentaron a nuestra primera autoridad provincial a su llegada.

Con idénticas muestras de cariño fue despedido el señor Fernández-Victorio al abandonar Pedrosa para trasladarse a continuación a Yudego.

Aquí también le hizo objeto el pueblo en masa de un gran recibimiento, siendo saludado al apearse del coche por las primeras autoridades de la localidad.

Tras entonarse una Salve popular, se realizó la bendición por el cura párroco don Benito González, de dos magníficas escuelas y dos viviendas para los maestros. El mismo párroco pronunció breves palabras de salutación y agradecimiento por la ayuda prestada por nuestra primera autoridad provincial, para la construcción de las escuelas.

De regreso hacia Burgos, el señor Fernández-Victorio y sus acompañantes, visitaron la construcción muy avanzada de un magnífico grupo escolar que se está levantando en Castrillo de Murcia y a las ocho de la tarde llegaban a nuestra ciudad las autoridades antes mencionadas.

—o—

Podemos destacar que en estos actos inaugurales conmemorativos del cuarto aniversario de la toma de posesión de su cargo del señor Fernández-Victorio, las obras inauguradas por nuestro gobernador civil —sin contar las viviendas de Burgos y Castrojeriz— rebasan, en presupuesto, los diez millones de pesetas.

# Sobre el insigne dominico burgalés Fray Francisco Frías disertó ayer D. Nicolás López Martínez en la Institución Fernán González

## Está a punto de introducirse la causa de beatificación del santo misionero

A las ocho y cuarto de la tarde de ayer y en el salón de sesiones de la Diputación provincial, pronunció su anunciada conferencia sobre el insigne Dominico burgalés Fray Francisco Frías, el ilustre académico numerario de la Institución Fernán González —cuya entidad organizaba el acto—, don Nicolás López Martínez, canónigo, además, de la Catedral.

Presidió don Fernando Dancausa de Miguel, presidente de la Diputación, el cual tenía a su derecha al vicario general del arzobispado, monseñor don Buenaventura Díez y al secretario perpétuo de aquélla don Ismael García Rámila. Y a su izquierda, al concejal don José María Sanz Briones y al académico decano don José Luis Monteverde. Asistieron también en lugar destacado los académicos señores Lizondo, Zamora, Codón, Ruiz Peña, Ayala, Osaba y Gutiérrez. Entre el selecto auditorio se encontraban altas dignidades de la Curia, Cabildo y Universidad de Curas, y diversas personalidades de la vida intelectual burgalesa.

El señor Dancausa declaró abierto el acto, y seguidamente inició su disertación don Nicolás López Martínez que desarrolló el tema "Una gloria burgalesa: el R. P. Fray Francisco Frías, O. P., misionero orientalista, exégeta y filósofo de la Historia". Después de una bella introducción literaria sobre la inmensidad espiritual e histórica de Burgos, se refirió al insigne Dominico, nacido en el pueblo de Arroyuelo el 8 de Octubre de 1656, del seno de una hidalga familia de labriegos. Hizo un bosquejo de sus años de estudiante, primero en el colegio de la Compañía de Jesús, en Burgos, y después en el convento de San Pablo, de la Orden de Predicadores, deteniéndose a resaltar el elevado nivel cultural que entonces tenía la Cabeza de Castilla, gracia a dicho baluarte científico burgalés, que con los de Alcalá y Salamanca, fue el centro universitario más importante de la nación al correr de los siglos XVI y XVII, y el vivero donde surgieron —encabezando la lista de grandes lumbreras los hermanos Diego y Francisco de Vitoria— los más eminentes teólogos, escrituristas, misioneros, historiadores, consejeros reales, predicadores, obispos y arzobispos que ha tenido España.

Habló de la ordenación sacerdotal de Fray Francisco Frías (7 Octubre 1671) y de su vocación misionera que le impulsó a marchar en plena juventud, a Filipinas donde ejerció distintos cargos entre ellos el de profesor de Humanidades de la Universidad de Santo Tomás, de Manila y empleos de máxima responsabilidad en el campo de la Cultura y del apostolado. Así ejerció su ministerio cerca de la colonia china acogida en el hospital de San Gabriel, en la referida Manila, donde alternaba las obras de caridad con sus trabajos filológicos bíblicos, a lo que le ayudaba su conocimiento de los dialectos chinos, del griego, hebreo, arameo y siríaco y de los usos y costumbres orientales.

Como un exponente de la recia personalidad científica del santo misionero citó su obra —verdaderamente gigantesca, 2.670 páginas—, "Nuevo Testamento", de la que sólo se conserva una copia en el archivo de la Catedral burgense haciendo de ella un sincero juicio crítico.

Don Nicolás López Martínez —recordó que Fray Francisco Frías falleció el año 1707, en Manila, en loor de santidad y que según sus informes estaba a punto de introducirse la causa de beatificación del santo dominico burgalés.

Concluyó su docta, breve y amena conferencia exhortando a tomar ejemplo de la vida y obra de su biografiado, y rebatiendo la sentencia de "Azorín" —que después de escribirla llegó a rectificar el propio escritor de Monóvar— "Castilla, después de haber participado en todo, desiste de todo".

Parafraseando el dicho antiguo, puso término a sus palabras el distinguido académico, con un canto gallardo al destino ecuménico de Castilla, afirmando categóricamente: "¡Castilla hizo sus hombres y los gastó el Mundo!".

Grandes aplausos acogieron las palabras finales del señor López Martínez, que fue muy felicitado.

RECORDATORIOS de PRIMERA COMUNION

Selecto y modernísimo surtido

TALLERES GRAFICOS «Diario de Burgos»

Vitoria, 13 - Teléfono 2852


# LA CARIDAD EN LA IGLESIA

**No había pobres entre los primeros cristianos porque todo lo que poseían, haciendas y casas, las vendían y llevaban el precio de lo vendido y lo ponían a los pies de los Apóstoles y se repartía entre todos según las necesidades.**

(San Lucas. Hechos de los Apóstoles).

**Caso número 57.**— Obrero enfermo con tres niños, necesita ayuda económica urgente.

**RELACION DE DONATIVOS DE LA SEMANA**

De Elisa y mías, 200 pesetas; anónimo, 10; don Salvador Gómez, 50; una joven de Acción Católica, 12; M. V., 100; Van, 25; E. C., 50; un feligrés de San Julián, San Pedro y San Felices, 150; un donante, 10; H. L. B., 50; don Nazario González, 971,36; anónimo, 25; de un socio de la Hermandad Médica M. de San Cosme, 100; un feligrés de San Julián, San Pedro y San Felices, 50; X. X., 25; anónimo, 10; una amante de los pobres, para el Hospital pro los pobres, para el Hospital provincial, 50, para el Hospicio, 50 y 150 para la Cocina de Caridad; señorita Ana Hernando, 20; anónimo, 50; don Rufino Díez, 100; P. D., 25; Lito, 100; anónimo, 100; Mes de Mayo, 25; anónimo, 25; Mari, 25; anónimo, 100; T. N., 100; una joven de Acción Católica, 50; anónimo, 25; María del Pilar, 25; A. B. B., en el quinto aniversario de su boda, 25; un veterinario, 100; señores de Ormazabal, 357,95.

**PARA EL ASILO DE LAS MERCEDARIAS**

D. V., 25 pesetas; dos niñas burgalesas, 100; por sus difuntos, 25; don Pascual Urrea, 100; viuda de González, 200; señores de Díez, 100; señores X., 100; un párroco de la provincia de León, 100.

**Para el caso número 55.** — Anónimo, 100 pesetas; un sacerdote, 50; una joven de Acción Católica, 300; anónimo, 10; F. R., 5; anónimo, 25.

**Para el caso número 56.** — Un sacerdote, 50 pesetas; G. Peraita, 50; X. X., 100; anónimo, 50; la niña María del Mar, 50; Estrella, 25; un médico, 100; madre de tres hijos, 25; doña Luisa González, 25; Y. G., 10; una señora de Gamonal, 25; doña Carmen Vallejo, 25; J. G., 25.

**DONATIVOS EN ESPECIE**

De los cuatro, ropas y calzado; de toda la familia, ropas y medicinas; F. C., 15 pesetas en lotería en el número 47.172.

A todos nuestro agradecimiento en nombre de Cristo y de sus pobres.

**DISTRIBUCION SEMANAL**

Leche, 477 kilos de leche en polvo.
Maíz, 229 kilos.
Arroz, 328 kilos.
Harina de trigo, 369 kilos.
Comidas, 4.200.
Ropas, 21 prendas.
Colchones, 53.
Vergonzantes, 2.153 pesetas.
Sobrealimentación a enfermos, 2.153 pesetas.
Medicinas, 737,25 pesetas.

En la relación se hallan incluídos 12 pueblos de la Diócesis.

Los donativos se reciben en la Cocina de Caridad, Concepción, 32, bajo, Casa Pérez Cecilia, Espolón, 2 y Radio Popular de Burgos, Plaza de Alonso Martínez, 2.

**Recaudación hecha en las huchas que esta Cocina tiene colocadas en los locales y establecimientos que se indican:**

Salón de Recreo, 44 pesetas; Círculo de la Unión, 22; Restaurante Pinedo, 58; Bar Viena (Pinedo), 130; Bar Mónaco, 40; Bar Tudanca, 14; Bar Marciano (Correos), 26; Bar Tizona, 20; Casa Ojeda, 50; Casa Güemes (Calvo Sotelo), 16; Bar Lafuente, 30; Bar La Bolera, 20; Casa Garilleti, 21; Bar Burgalés, 25; Bar Nevada, 29; Bar Deportivo, 12; Bar Rimbombín, 23; Bar Niza, 10; Bar Restaurante Arriaga, 100; Bar Peña Taurina, 28; Bar Encarna, 19; Bar Marimba, 37; Bar Restaurante Mayoral, 70; Bar La Tropical, 21; Vinos Salinas, 10; Bar La Gervasia, 19; Bar Auto-Estaciones, 27; Bar Los Cantos, 27; Bar El Metro, 50; Bar Pozano (hijo), 17; Casino de Funcionarios, 23; Bar Peña, 27; Bar Juanjo, 21; Casa Palacios (báscula gratuita), 116; Peña Unión Artesana, 13; Hotel España, 182; Hotel Ausín, 46; Hotel Avila, 55; Hotel Moderno, 25.


El Frigorífico «PALACIOS» produce hielo con el mismo agua que a usted le gusta


**Sindicato Español Universitario**

# Informe de la Jefatura nacional del S. E. U. sobre las Escuelas de Comercio

A raíz del discurso pronunciado por el ministro de Educación Nacional en la Escuela de Comercio de León, en la que anunció la próxima reforma de la enseñanza mercantil, la Jefatura Nacional del SEU desea informar a los estudiantes de Comercio del estado de la situación.

En efecto, un proyecto de reforma de las enseñanzas mercantiles se encuentra en el Consejo Nacional de Educación, organismo en el que está representado el Sindicato de los Estudiantes.

El texto de este proyecto en líneas generales, responde a lo anunciado por el ministro de Educación y el sentido de las peticiones que fueron planteadas por los alumnos en ocasiones anteriores, es decir, a una reforma que conducirá a la creación de una Sección de enseñanzas comerciales en las Facultades de Ciencias Políticas y Económicas y un título técnico-medio análogo a las que se cursan en las Escuelas de Peritos Industriales, de Telecomunicación, etc., etc., o de ayudantes de Ingenieros.

**Interesa que los delegados de Facultad conozcan estas circunstancias para que puedan hacer llegar a la Jefatura Nacional, cuantas sugerencias crean oportunas.**

En la nueva reforma se indicará especialmente, por declaración incorporada a la Ley, que el Profesorado Mercantil, tal como ha venido cursándose hasta ahora, conserva el mismo rango que en la actualidad, es decir, el de título superior en los estudios comerciales.

Con ello ocurrirá que los Profesores Mercantiles no se encontrarán en situación más desfavorable y que, en cambio, adquirirán la posibilidad de obtener un título considerado socialmente como de rango superior, como el de Licenciado en Ciencias Económicas (Sección de Comerciales), con unos estudios muy reducidos.

En esta materia, es de destacar que se encuentra también en el Consejo Nacional de Educación para aumentar las convalidaciones que los Profesores Mercantiles del Plan actual obtienen en la Sección de Ciencias Económicas de la Universidad. Aparte de esta innovación, respecto a la Sección de Ciencias Económicas, el título de Licenciado en Ciencias Comerciales, se podrá obtener con mucha mayor facilidad por aquellos alumnos de Profesorado Mercantil que lo deseen, apesar de que si no quieren continuar sus estudios, su título no perderá sus características actuales y los nuevos Licenciados, por tanto, no tendrán mayores privilegios.

Es de señalar igualmente que, en la actualidad, la Presidencia del Gobierno tiene en estudio un proyecto que equipara el Profesorado Mercantil a efectos administrativos, con las Licenciaturas Universitarias. Este proyecto ha sido informado favorablemente por el Ministerio de Educación Nacional.

Por último, es de gran importancia la promulgación de unos Estatutos que fijen el ámbito de ejercicio profesional de los titulados mercantiles. El proyecto de estos Estatutos se encuentra en fase muy avanzada en el Ministerio de Comercio. A petición del SEU., el ministro de Educación Nacional se dirigió al de Comercio hace ya algún tiempo, expresándole su interés por la promulgación de esta disposición y este último ha asegurado que su publicación tendrá lugar muy en breve.

La situación, respecto a los estudios mercantiles, no es pues, alarmante, sino, al parecer, bastante satisfactoria, pero la Jefatura Nacional del SEU., desearía que todas las sugerencias que los representantes estudiantiles quieran hacer sobre este punto, le sean remitidas con gran rapidez para que pueda hacerlas valer en el Consejo Nacional de Educación.


Frigorífico "PALACIOS" ELDELEXITO 100 lts. Precio 9.000 pesetas, incluído impuestos. Capacidad 100 dcm.3. Medidas exteriores: Alto, 130. Ancho, 68 y Fondo, 70 cm.

Gane de 1.000 a 2.000 ptas. por semana

Cultivando todo el año setas comestibles en su propia casa. Compramos producción. Girando 10 pesetas, enviamos procedimiento garantizado. De no tener Vd. éxito, devolveremos su importe. Pedidos: SEMILLAS FRANCESAS. Enamorados, 23. BARCELONA-13.

HORMIGON ARMADO

Ventanas y ventanales — Tabiques prefabricados — Viguetas para forjados — Bancos — Farolas — Postes — Piedra artificial — Pavimentos — Bloques huecos para valla y cierres.
Suministro a pie de obra o colocado. Calidad inmejorable. Estudiamos y enviamos presupuestos.

PREFABRICADO ALAVESES S. A.

Teléfono 4562. — Apartado, 182.
ZONA INDUSTRIAL GAMARRA. — VITORIA


# Ante el extraordinario concierto de hoy en la Sociedad Filarmónica

Como se tiene anunciado, hoy, dará un concierto en la Sociedad Filarmónica la renombrada Orquesta Sinfónica de Bilbao que dirige el eminente director burgalés Rafael Frühbeck.

Con la obra que figura en la primera parte del programa, titulada "El sueño de una noche de verano", bellísima página musical del compositor alemán Félix Mendelsshon, puso Frühbeck los primeros jalones de su rápida ascensión en el arte directorial, y precisamente, "En una noche de verano", durante los Festivales Internacionales de Santander conduciendo la Orquesta de Cámara de Madrid. Allí logró que la música mendelsshoniana rezumase toda la poética efusión juvenil que su autor le había dado, y ello sirvió, para que el joven director se mostrase ante la crítica española, presente en aquel concierto, como la nacida esperanza de un valor que podía satisfactoriamente subsistir a quien, durante unos cuantos años, había llevado honrosamente y con la mayor pureza, la dirección de la primera Orquesta española. El triunfo de aquella noche santanderina, se verá reproducido hoy en el Teatro Avenida.

La segunda parte del programa está reservada a una gran pianista: a Emma Jiménez de Achúcarro, con el concierto en "re mayor", para piano y orpuesta, de J. Haydn.

Es nota simpática ver cómo en el mundo del arte musical se unen dos grandes concertistas para formar un hogar sin que abandonen su arte, y en el matrimonio Achúcarro se da la cicunstancia de que la esposa cosecha tantos éxitos como su marido en los diversos certámenes pianísticos que ha intervenido, donde ha sido galardonada con los primeros puestos.

La Sexta Sinfonía de Tchaikowsky, o "Patética", con la que se cierra el concierto, es obra en donde la orquesta y el director tienen una interpretación espléndida, impregnándola de ese amargor y patetismo que la caracteriza, de ese modo de ser romántico que arrastra a las muchedumbres a escucharla con un silencio religioso, mientras degusta su sinfonismo, dejándolo gravarse en su recuerdo.

Con estas grandes creaciones musicales, expresadas por una orquesta "nueva casi toda ella" y a las órdenes de un gran director, no es para equivocarse predecir al concierto de esta tarde, de grandioso y extraordinario concierto.

CALDERON


Pruebe en alquiler un Frigorífico "PALACIOS" saldrá de dudas y le comprará en firme. — Compensamos lo pagado por el alquiler.

El Frigorífico «PALACIOS» no es un lujo constituye una necesidad

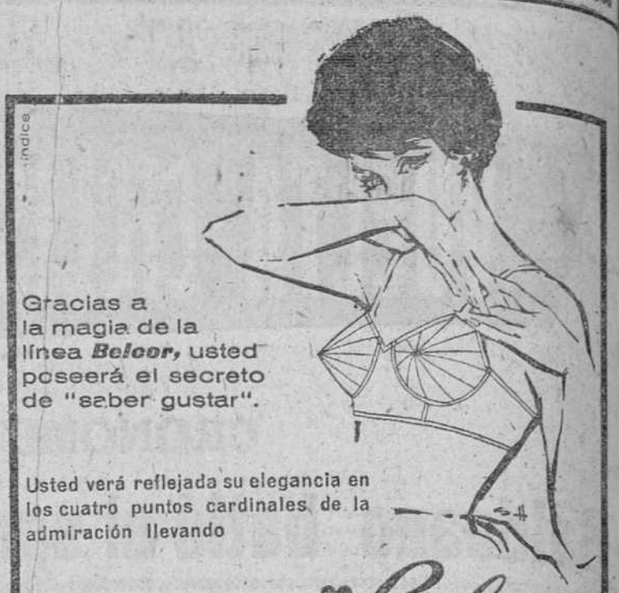


DE VENTA EN:

CONFECCIONES ANTONIO MERINO — Santander, 1
LOS CHICOS — Plaza Mayor, 32
ENCAJES NATI — Cid, 1
CONFECCCIONES MERINO — Santander, 1


# BURGOS LIMITA CON...

## Soria

En Nafría la Llana, es costumbre como en muchos pueblos sorianos, la bendición de los campos. Pero en este pueblo la venerada tradición consiste en que después de la bendición de los campos, desde el Calvario, punto dominante de la mayor parte del término municipal, los vecinos se reunen a merendar en la plaza, ocupando cada uno el "sitio" que, de siempre, ocuparon sus antepasados.

## Segovia

En la iglesia parroquial de San Esteban se ha celebrado la reunión general de la feligresía, para tratar de la preparación de las fiestas de la Catorcena, que este año corresponden a esta antigua parroquia segoviana. Ello pone de actualidad este barrio alto de la ciudad, que parece dormir al socaire de los siglos. Barrio silente y monumental cual pocos, de calles estrechas y limpias, cuyo censo de población se aproxima a los 1.900 almas. En el año próximo pasado hubo 28 bautizos, 11 bodas y cinco defunciones.

—Las alumnas del último curso de Magisterio, de Valladolid, han visitado esta ciudad en viaje de fin de carrera. El grupo lo formaban cincuenta y dos normalistas, a quienes acompañaba la directora de la Normal doña Adelaida San Millán.

En la visita al Archivo Militar le fueron mostrados los expedientes personales de Agustina de Aragón y el "Empecinado".

## Palencia

Se va a convertir en zona jardín una parte clave de la ciudad, la avenida de la República Argentina, que da acceso a la ciudad viniendo de Valladolid.

El proyecto de jardines será llevado a la práctica inmediatamente y con ello Palencia, en una zona intensamente urbanizada, cobrará nueva belleza.

—En el salón de juntas del Comedor-Albergue "Jesús Obrero", ha tenido lugar una importante reunión presidida por el Prelado de la diócesis, Dr. Souto Vizoso, para tratar de comenzar los preparativos para el mágno Congreso Eucarístico que ha de celebrarse en esta ciudad del 11 al 16 del próximo mes de Junio, como culminación y resumen brillante de los Congresos Eucarísticos comarcales que actualmente se vienen celebrando por toda la provincia.

## Valladolid

En la sesión de la Permanente, celebrada por el Ayuntamiento, se acordó conceder el uso del Escudo de la Ciudad, para botón de solapa, a la promoción de médicos 1929-1935, con motivo de sus bodas de plata.

## Alava

Está siendo muy felicitado el compositor vitoriano don Luis Arámburu, por su nuevo triunfo en el certamen para componer un himno para la ciudad de Aranda de Duero. El señor Arámburu es profesor del Conservatorio de Música.

—En Laguardia se están preparando para la celebración de las Juntas Generales de Alava, que serán el próximo domingo y a la que asistirán la Diputación de Alava y todos los representantes de la provincia, pronunciando la oración sagrada el hijo de aquella villa don Emilio Enciso.

## Vizcaya

Cualquier muchacha de Bilbao puede estudiar hoy el bachillerato elemental y trabajar al mismo tiempo. El Instituto Femenino de Enseñanza Media de Bilbao ha abierto los estudios nocturnos, para las muchachas bilbainas que trabajan puedan asistir a las clases, que dan comienzo a las siete y media de la tarde.

—Ha abierto sus puertas al público la Tómbola pro Templos parroquiales y suburbios, siendo bendecida por el Prelado de la diócesis, al que acompañaban las autoridades.

## Logroño

Ha resultado gravemente herido, al explotarle el neumático que estaba reparando, en la carretera de Burgos, Antonio Anderes Abra, de 35 años de edad, vecino de Melgar de Fernamental.


Antes de comprar otro frigorífico ¿por qué no prueban el «PALACIOS» que se fabrica en Burgos y está garantizado su servicio, como mínimo, por seis años de IGNACIO PALACIOS, S. A.

¿Le gusta a usted limpiar cristales?

Si los limpia con agua y jabón seguramente no le gustará limpiarlos. Pero cuando emplee CRISTASOL cambiará de opinión.

El CRISTASOL se rocía con el mismo frasco sobre el cristal, se frota con un paño... ¡y ya está! En un instante quedan limpios y relucientes.

CRISTASOL hará agradable la limpieza de sus cristales. Pruébelo.

¡ATENCION GANADEROS!

Importamos ganado de Holanda y Suiza, de raza, grandes reproductores, con certificado. VACUNO "FRISIA" leche y carne. SEMENTALES.— Corderos "Texel" y "Merinos".— Cabras de 1200 KG leche. CERDOS: "Large-Yorkshire". — Dirigirse a MERCASIA, S. L., Fernández de los Ríos, 5-1.º— MADRID. — Teléfono, 340563.

GUIA FACULTATIVA

F. URRACA OCULISTA LAIN CALVO, 17 - TELEFONO 1311

JOSE CARAZO PARTOS Y ENFERMEDADES DE LA MUJER Del Hospital de Barrantes y Cruz Roja Vitoria, 81, 3.º — Teléfono, 8081

JOSE ALONSO MEDICINA INTERNA, CORAZON Y NUTRICION. — RAYOS X Consulta de 12 a 2 y de 4 a 6 Espolón, 24 — Teléfono, 1913

I. LOPEZ SAIZ JEFE DE CLINICA DEL SANATORIO PSIQUIATRICO «SAN LUIS» Enfermedades mentales y nerviosas Consulta de 12 a 2 Calle Santander, 19, 3.º - Telf. 5478

BENIGNO ANDRADE LOMA MEDICO Análisis Clínicos Pl. de Calvo Sotelo, 9. Tel. 5545

H. Seisdedos TRAUMATOLOGIA HUESOS Y ARTICULACIONES Aparicio y Ruiz, 18 - Teléfono 5424

L. RODRIGUEZ PASCUAL ENFERMEDADES DE LA PIEL Depilación eléctrica definitiva. Limpieza de cutis. Imperfecciones estéticas (acnés, verrugas, etc.). Consulta, de 1 a 2 y de 4,30 a 8,30. San Pablo, 6, 4.º. — Teléfono 2946.

# Perecen siete personas en un accidente de automóvil en Colombia

## Un emigrante español es asesinado, en Caracas

Bonn.— Bethe Von Steegen, el refugiado prusiano acusado de haber incendiado la casa en que nació Beethoven, declaró ante el juez que cometió el acto porque había sido injuriado y de esta forma provocaba un proceso judicial.

El detenido hizo referencia a una carta en la que se alega que fue traído por la fuerza a Alemania occidental desde Italia y acusó a los partidos cristianodemócrata alemán e italiano de estar complicados en el asunto.

**SE MATAN SIETE PERSONAS EN UN ACCIDENTE**

Bogotá.— Siete personas han resultado muertas en un accidente automovilístico, ocurrido a causa del mal estado de la carretera, después de fuertes lluvias. El accidente se registró cerca de la localidad de Líbano.— Efe.

**EMIGRANTE ESPAÑOL ASESINADO EN CARACAS**

Caracas.— Julio López Díaz, de 38 años de edad, casado, emigrante español, procedente de Tenerife, ha sido muerto a balazos en su casa en extrañas circunstancias. Acababa de entrar en su domicilio, cuando un desconocido disparó tres veces a través de una ventana, matándole en el acto. El agresor se dio a la fuga y no pudo ser identificado.

**RESCATE DE UN CADAVER EN EL GUADALQUIVIR**

Córdoba.— Después de laboriosos trabajos de búsqueda en el Guadalquivir, ha sido rescatado el cadáver de uno de los dos muchachos ahogados en el río el sábado último, cuando se bañaban en unión de otros jóvenes. Se llamaba Manuel Rueda Flores, de 16 años y el cuerpo ha sido extraído en la tarde de hoy.

Frigoríficos "PALACIOS"
asegura la conservación de los alimentos

# El Caudillo en Baleares

(Viene de primera pág.)

po antisubmarino de la Escuadra francesa.

El Caudillo les saludó personal y efusivamente y luego pasó revista a la compañía de Infantería de Marina que le rindió honores.

Con lentitud, obligada por el entusiasmo del gentío, se formó la comitiva que inició la marcha hacia la catedral. Franco, de pie en coche descubierto, junto al alcalde de la ciudad, fue recibiendo las enfervorizadas demostraciones del entusiasmo a su paso.

En la plaza de la catedral y ante el palacio de la Almudaina, sede de la capitanía general y antigua residencia de los Reyes en Mallorca, que habitó Franco durante varios años, una compañía de Infantería volvió a rendirle los honores correspondientes.

En la puerta de la catedral, esperaba a Sus Excelencias el obispo de Mallorca, acompañado del Cabildo.

A los acordes del Himno Nacional Sus Excelencias penetraron en el templo, bajo palio, dirigiéndose al altar mayor, donde, después de orar breves momentos, el Prelado inició el canto del Te Deum.

Desde la catedral, sus Excelencias se trasladaron al Ayuntamiento.

En el salón de sesiones, el alcalde de Palma, señor Masanet, dirigió al Caudillo de España un saludo emocionado de gratitud y de recuerdo a su estancia en la isla. Después, el Generalísimo salió al balcón central del edificio, requerido por las aclamaciones de la multitud y pronunció un importante discurso.

A continuación, el Caudillo y las personalidades del séquito atravesando las principales vías de la ciudad, abarrotadas de personas que le vitoreaban entusiásticamente, se dirigió a la carretera de Alcudia para atravesar la isla de Sur a Norte.

Todas las ciudades y pueblos del recorrido, con las autoridades y pueblo agolpados en las calles del trayecto, aclamaron a Franco y el coche del Jefe del Estado aminoró la marcha, porque el Generalísimo quería corresponder a tantas muestras de cariño y adhesión.

A la una y media de la tarde, Su Excelencia el Jefe del Estado hacía su entrada en el recinto de la central térmica de G.E.S.A. filial del Instituto Nacional de Industria, para proceder a su inauguración oficial.

En la puerta de entrada le esperaban el presidente del I.N.I., señor Suanzes, el gerente, señor Sirvent, y los consejeros de la entidad.

A continuación, el Generalísimo y las personalidades que le acompañaban, recorrieron detenidamente las modernas instalaciones de la central y procedió a su inauguración.—Cifra.

**INAUGURACION DE UNA CENTRAL TERMICA**

Palma de Mallorca.—La central térmica de Alcudia, visitada e inaugurada oficialmente por el Caudillo, es una grandiosa realización del Instituto Nacional de Industria, a través de su filial G.E.S.A., que ha resuelto el gravísimo problema de la escasez de energía eléctrica en Mallorca, que impedía la expansión de la economía mallorquina, incluso en su faceta turística, convertida hoy en su principal fuente de riqueza.

Las obras de la central se iniciaron en Junio de 1956. Se eligió para emplazamiento una amplísima zona costera del poniente de la gran bahía de Alcudia. Prácticamente, las obras se terminaron en dos años y desde entonces se van perfeccionando sus detalles.

Esta central térmica consta de dos grupos generadores independientes, de 15.000 Kw. cada uno.

Como combustible utiliza el lignito de la isla, pulverizado y también fuel-oil. Para la refrigeración se emplean las aguas del mar.

La central de Alcudia suministra ya energía hasta el más humilde villorrio de la isla, con lo cual puede afirmarse que Mallorca ha quedado electrificada masivamente.

Desde Alcudia Su Excelencia el Jefe del Estado, su esposa, ministros, séquito y autoridades, se dirigieron a Formentor, en cuyo hotel se celebró un almuerzo, ofrecido por el Consejo de administración del Instituto Nacional de Industria.

Terminado el almuerzo y tras haber renovado el Caudillo su admiración, por los bellísimos parajes de aquel sector de la costa mallorquina, se emprendió la marcha hacia el poblado de Ca'n Picafort, para visitar la espléndida residencia «General Yagüe» de la Obra sindical Educación y Descanso.

La residencia tiene unas noventa habitaciones, con casi trescientas plazas y todo el confort que se pueda encontrar en un hotel de categoría.

Desde Ca'n Picafort, el Generalísimo recorrió una considerable extensión de la isla, adentrándose en el sitio más abrupto de la sierra mallorquina, donde ha visitado las instalaciones de carácter militar y los terrenos donde han de realizarse los proyectados embalses artificiales de la G.E.S.A., para completar la electrificación de la isla, al paso que ayudar a un productivo riego de los de por sí feraces llanos agrícolas isleños.—Cifra.

**EL CAUDILLO SE DIRIGE A MENORCA**

Palma de Mallorca.—Bien entrada la noche, el Jefe del Estado enfilaba otra vez la ruta de Palma, después de haber recorrido con espíritu alegre e incansable más de 300 kilómetros de la geografía isleña, en la que ha podido comprobar el maravilloso progreso conseguido por Mallorca en todos los órdenes, bajo su mandato. La ciudad de Palma en toda la extensión de un largo trayecto por las modernas vías del Ensanche y del nuevo paseo Marítimo, orgullo de Palma, ha renovado a Franco el fervor del recibimiento apoteósico de la mañana.

A las once de la noche, Su Excelencia y su esposa, luego de descansar unos momentos a bordo del crucero «Galicia», se dirigieron al Ayuntamiento, en cuyo salón de sesiones le fue ofrecida una cena de gala.

En la plaza del Cort, donde actuaba la galardonada agrupación folklórica «Dansadors de la Vall d'Or», el gentío tributó al Caudillo una calurosa despedida.

Terminada la cena, el Jefe del Estado se dirigió al muelle del arsenal de San Carlos para embarcar, acompañado de los ministros de la Gobernación, Aire y subsecretario de la Presidencia del Gobierno, en el crucero «Galicia». A las doce y media en punto el crucero ha iniciado la maniobra de desatraque y, poco después enfilaba la boca del puerto para dirigirse a la hermana isla de Menorca.

La esposa de Su Excelencia, se ha quedado en Palma, donde piensa permanecer unos días.—Cifra.

# ANUNCIOS OFICIALES

## Junta de Adquisiciones y Enajenaciones

### PALENCIA

Se admiten ofertas de artículos "Fácil Conservación" para suministrar mes Junio por concierto a la Colonia Infantil "General Varela" de Quintanar del Fuente. Dirigirse a la citada Junta sita en el Gobierno Militar, en donde se informará de los pliegos de condiciones y cuantos datos puedan interesar.

El plazo de admisión se cerrará a las 11 horas del día 19 de Mayo siendo este anuncio por cuenta de los adjudicatarios.

*EL COMANDANTE SECRETARIO.*

# EDICTO

DON ANTONIO MARTINEZ ADURIZ, JUEZ COMARCAL DE ESTA VILLA DE VILLARCAYO ACCIDENTALMENTE EN FUNCIONES DE PRIMERA INSTANCIA DE LA MISMA Y SU PARTIDO.

Por el presente HAGO SABER: Que en este Juzgado se tramita juicio declarativo de mayor cuantía sobre división de cosa común, promovido a instancia de DON CALIXTO PEÑA MARTINEZ, mayor de edad, casado, industrial y vecino de Ramales de la Victoria, contra DON NICASIO y DON BENITO PEÑA MARTINEZ, DON SEGUNDO, DON GABINO, DON LORENZO, DON MARIANO, DOÑA MARIA y DON BERNARDINO PEÑA ORTIZ Y DOÑA FLORIDA ORTIZ ABASCAL, como representante de su hijo menor JOSE LUIS PEÑA y DOÑA MARIA DOLORES PEÑA UMBON, todos mayores de edad, y vecinos los cinco primeros de Espinosa de los Monteros, y los demás a excepción de la última en rebeldía, de Madrid, cuyos autos se encuentran en período de ejecución de sentencia, habiendo acordado con esta fecha sacar a pública y primera subasta por término de veinte días, el siguiente inmueble sito en Espinosa de los Monteros, en este Partido Judicial:

"Una casa y huerto sobre el que se halla construída una tejavana de propias paredes, sita en dicha Villa de Espinosa de los Monteros, barrio de Berrueza, al sitio del Cueto, calle del Progreso, señalada con el número setenta y cinco, consta de planta baja con portal y tienda, trastienda y cuadra, planta principal con varias habitaciones, cocina y retrete, y planta segunda con tres habitaciones en primera crujía y el resto desván. Linda toda la finca por su frente, con la calle de su situación en línea de nueve métros cincuenta centímetros, derecha entrando, con la casa número setenta y cuatro de Gabriel Arce; izquierda de Genaro Díaz Valdivielso, y testero calleja pública. Inscrita al tomo 1.171, libro 59, folio 47, finca 2.592, inscripción 5.ª en el Registro de la Propiedad de Villarcayo". Tasada en CIENTO SESENTA MIL PESETAS.

Para dicho acto se ha señalado el DIA DIEZ DE JUNIO PROXIMO A LAS DOCE HORAS, en la Sala de Audiencia de este Juzgado, advirtiéndose que sale a subasta por el precio de su valoración; que no se admitirá postura que no cubra las dos terceras partes del justiprecio, y sin que se consigne, por lo menos, previamente en la mesa del Juzgado o establecimiento destinado al efecto, el diez por ciento del valor que sirve de tipo para la subasta del inmueble; que los títulos de propiedad están de manifiesto en la Secretaría de este Juzgado para que puedan examinarlos los que quieran tomar parte en la subasta, previniéndose que los licitadores deberán conformarse con ellos y no tendrán derecho a exigir ningunos otros, rigiendo en lo demás las siguientes condiciones:

1.ª La licitación será libre, con intervención de cualquier persona a la que pudiera interesar la compra.

2.ª La venta se consignará en escritura pública, adjudicándose el inmueble al mejor postor, dentro del plazo legal.

3.ª Los gastos de la escritura, así como los de la primera copia y demás posteriores a la venta, los de publicación de anuncios y edictos, los de inscripción en el Registro de la Propiedad, pago de derechos reales y demás que pudieran derivarse de la transmisión, serán de cuenta del comprador.

4.ª El precio habrá de entregarse en el momento de firmarse la escritura.

Dado en Villarcayo a cuatro de Mayo de mil novecientos sesenta.

*El Secretario.*

# Una misión del Banco Mundial de Reconstrucción estudia la posibilidad de conceder a España ayuda técnica y financiera

## Visitas del ministro de Educación en Tarrasa

Madrid.—La delegación parlamentaria británica, que preside Mr. Anthony Head, ha visitado esta mañana numerosos lugares típicos y las grandes vías madrileñas. Los visitantes ingleses quedaron especialmente impresionados ante la belleza de las rosaledas de los dos parques del Retiro y la Moncloa, así como por la limpieza y lo cuidadas que están las calles de la capital española.

Después visitaron la ermita de San Antonio de la Florida, donde admiraron los frescos del inmortal Goya, que ornan la capilla. Terminado este recorrido, se trasladaron al Palacio nacional, que visitaron detenidamente, expresando su admiración por la magnificencia y el arte de sus salones, en especial por el de las porcelanas chinas.—Cifra.

VISITAS DEL MINISTRO DE EDUCACION

Barcelona. — El ministro de Educación Nacional, don Jesús Rubio, ha visitado la escuela técnica superior de Ingenieros Industriales, visitó luego el ministro las obras de construcción de la escuela de Arquitectura y Aparejadores, en la Ciudad Universitaria así como los terrenos donde será levantada la nueva escuela de Ingenieros, que como se sabe dispondrá de un reactor nuclear y por último, las obras del nuevo edificio de la Escuela de Comercio.

CLAUSURA DE UN CURSO

Madrid.—Ha sido clausurado el curso de capacitación social y sindical celebrado en la escuela social del Ministerio del Trabajo en el que han participado ochenta y seis mineros de todas las cuencas carboníferas españolas.

Una de las últimas lecciones fue dada por el vicesecretario nacional de ordenación social señor Mateu de Ros sobre "Posición de los hombres del sindicalismo en el momento actual".

El minero barrenista de Puertollano, Manuel Alonso, pronunció unas palabras en el acto de clausura poniendo de relieve la enorme diferencia que existe entre el sindicalismo marxista disolvente y el sindicalismo nacional del Movimiento que ha logrado la paz social, la unidad de los trabajadores y la elevación de su nivel de vida. Otro alumno hizo a la escuela la ofrenda de una imagen de la patrona de la minería española.—Cifra.

PREPARANDO AYUDA TECNICA Y FINANCIERA

Barcelona.—Procedente de Madrid ha llegado a esta capital el jefe de la misión del Banco Mundial de Reconstrucción y Desarrollo, Mr. J. H. Williams, con objeto de establecer contacto con diversas personalidades representativas de las principales actividades industriales de esta región. El señor Williams recibió en el despacho de la Cámara e Industria a varias personalidades de los ramos de perfumería, textiles, farmacéutico, metalúrgico, etc., con los que cambió impresiones sobre las necesidades y posibilidades de la industria española.

Manifestó a un redactor de la Agencia "Cifra" que la misión que preside está formada por seis miembros que se encuentran en España desde hace poco más de un mes, con objeto de confeccionar un detallado informe de las necesidades y posibilidades de la industria con vistas a la concesión de ayuda técnica y financiera por parte del Banco Internacional para la Reconstrucción y Desarrollo.

NUEVOS JUECES Y FISCALES

Madrid.—La novena promoción de la escuela judicial ha terminado hoy sus estudios con un acto solemne en el que se ha hecho entrega de sus títulos a los nuevos jueces y fiscales. El acto fue presidido por el presidente del Tribunal Supremo, don José Castán Tobar, en nombre del ministro de Justicia.—Cifra.

ARIAS SALGADO VISITA LAS ZONAS TURISTICAS DE BARCELONA

Barcelona.—En la mañana de ayer, el señor ministro de Información y Turismo, don Gabriel Arias Salgado, realizó una visita a las zonas turísticas barcelonesas, encaminadas a trazar las fundamentales directrices del plan de ordenación que va a iniciarse en breve, según el Consejo de ministros del día 6. El reconocimiento se centró, preferentemente, sobre los espacios marítimos de Maresma, Castelldefels y costa del Poniente.

Según las impresiones recogidas, las posibilidades de ordenación turística que ofrece la zona recorrida son inmensas.

Con ello se demuestra el interés del Ministerio de Información y Turismo por la valoración de nuestras áreas para lograr superar los defectos actuales de acuerdo con una ordenación de conjunto.

CLAUSURA DE UN CONGRESO

Madrid.—El ministro secretario general del Movimiento, don José Solís, presidió esta noche en la sede de la Casa sindical, la clausura del primer congreso de Delineantes españoles, que ha venido celebrando sus reuniones desde el pasado día 7, con asistencia de representaciones de todas las provincias españoles, en nombre de los veinte mil afiliados.

**VISITAS DE PLANELL EN ZARAGOZA**

Zaragoza.—El ministro de Industria, señor Planell, acompañado por el capitán general, autoridades zaragozanas y del director general de Industria, visitó varias factorías.

**HUSSEIN, EN BATA**

Bata (Provincia de Río Muni).—S. M. el Rey de Jordania ha hecho escala en este aeropuerto, siendo recibido por el gobernador general de la región ecuatorial española y el gobernador de la provincia de Río Muni, autoridades provinciales y numeroso público que tributó una calurosa acogida al soberano. El Rey Hussein almorzó con su séquito en el aeropuerto, en unión de dichas autoridades, en un ambiente lleno de cordialidad y simpatía. Seguidamente el avión despegó del aeropuerto de Bata para dirigirse a Leopoldville, desde donde continuará hacia el Sur. Antes de salir, el soberano expresó al gobernador general su gratitud por el recibimiento que se le había hecho.

# El alcalde de Madrid en Londres

Lourdes.— Los jóvenes rurales católicos de España han ofrecido su contribución para permitir que una representación de la juventud rural católica de Cuba participe en el primer Congreso Mundial del Movimiento internacional de la juventud rural agrícola cristiana, que tendrá lugar en Lourdes del 27 al 29 de Mayo.

De España participarán varios centenares de jóvenes.

**EL ALCALDE DE MADRID, EN LONDRES**

Londres.— El alcalde de Madrid, conde de Mayalde, ha llegado acompañado de su esposa, en una visita oficial de cuatro días como huésped de la ciudad de Londres.—Efe.

# La U. R. S. S. juzgará al piloto Powers bajo acusación de espionaje

(Viene de primera pág.)

piensan continuar las invasiones provocadoras en el interior de las fronteras del espacio aéreo de la Unión Soviética con fines de espionaje". "El Gobierno soviético estima —agrega más adelante la nota— que el anuncio del Departamento de Estado de que el vuelo fue realizado sin conocimiento y permiso del Gobierno de los Estados Unidos no corresponde a la realidad, puesto que en el mismo comunicado de dicho Departamento se afirma que la necesidad de llevar a cabo actividades de espionaje contra la Unión Soviética está justificada. Esto quiere decir que las actividades de espionaje de los aviones norteamericanos son llevadas a cabo con la aprobación del Gobierno de los Estados Unidos.

La nota termina diciendo: "El Gobierno soviético desea sinceramente que el Gobierno norteamericano reconozca por último que el interés en conservar y fortalecer la paz entre los pueblos sería mejor servido por el cese de las actividades provocativas y peligrosas antes mencionadas respecto a la URSS, por el cese de la "guerra fría" y por la búsqueda, mediante un esfuerzo conjunto con la Unión Soviética y con otros Estados interesados, de una solución para los problemas internacionales pendientes sobre una base mutuamente aceptable, como esperan todos los pueblos del Mundo". — Efe.

**EXHIBICION DE LOS RESTOS**

Estocolmo. — Los restos del avión "U-2" derribado en territorio soviético han sido llevados al parque Gorki, de Moscú, donde mañana se inaugura una exposición, según se informa desde aquella capital.

Al parecer, las autoridades proyectan exhibir un ala del avión y otros equipos del aparato.

Por su parte, el piloto se encuentra retenido en algún lugar de Moscú, sometido, probablemente, a los interrogatorios de los funcionarios soviéticos.—Efe.

**¿UN MAPA CON LA RUTA?**

Estocolmo.— El periódico "Estrella Roja", órgano del Ministerio de Defensa soviético, publica hoy nuevos detalles del avión norteamericano derribado el día 1 de Mayo sobre territorio de la URSS, según anuncia la Agencia soviética Tass.

El periódico dice que en la cabina del piloto fue encontrado un mapa con la ruta marcada desde Pakistán, a través del mar de Aral, Sverdlovsk y Murmans, hasta Bodoe, Noruega. En rojo aparecían marcados aeródromos, grandes ciudades, fábricas y otros importantes lugares.—Efe.

**DICE QUE POWERS HA DECLARADO QUE OBEDECIA ORDENES**

Estocolmo. — El periódico del ejército soviético "Estrella Roja" que se edita en Moscú afirma hoy que el piloto norteamericano derribado en Rusia ha declarado que cuando su aparato comenzó a fallar no sabía que había sido alcanzado por un proyectil sino que pensó que tenía una avería en el motor. Añade el diario que hizo esta declaración al ser interrogado por dos oficiales del Ejército. Según éstos, el piloto manifestó que sus jefes le habían dicho que el vuelo "no tenía peligro en absoluto" y que no hizo más que cumplir las órdenes de sus superiores aunque reconoció que se trataba de una misión de espionaje.—Efe.

**ACCION "IMBECIL", SEGUN DOS PERIODICOS**

Londres. — Dos periódicos califican de "imbécil" la acción de los Estados Unidos en relación con el sobrevuelo del avión "U-2" norteamericano en territorio soviético.

Tal calificación constituye la más dura crítica contra los Estados Unidos por parte de la Prensa europea. Mientras siguen publicándose comentarios adversos a Norteamérica.

Los periódicos en cuestión son el "Daily Herald" y el "Daily Mail".

El primero, dice: "La imbecilidad de los Estados Unidos con su acción al enviar un avión sobre Rusia, constituye un mal síntoma como preludio a la conferencia de alto nivel, pero la declaración del presidente Eisenhower, reiterando su decisión de llevar a cabo explosiones nucleares subterráneas, podría causar mayor daño.

El "Daily Mail", dice que la actitud norteamericana es absurda porque no cabía esperar otro resultado. ¿Esperaban acaso que al piloto del avión le diesen un caramelo?".—Efe.

**TURQUIA DECLARA NO SER RESPONSABLE**

Estambul. — El Gobierno turco ha declarado no tener responsabilidad por el vuelo de un avión norteamericano sobre la Unión Soviética y dice que no hay razón alguna para la amenaza soviética contra Turquía.

Frigoríficos "PALACIOS"
Calidad y garantía en frigoríficos

# Mañana jueves, conferencia en la "Mesa de Burgos"

Con una conferencia que correrá a cargo de doña Piedad Salas, sobre el tema "El teatro clásico español", iniciará la "Mesa de Burgos" sus actividades en el actual mes de Mayo:

El programa confeccionado es como sigue:

Día 12, a las 20 horas.— Conferencia de doña Piedad Salas, fundadora y directora del Teatro de Arte, sobre el tema "El teatro clásico español".

Día 21, a las 20 horas.— Actuación del Grupo de Danzas y de los "Hermanos Barbarroja".

Día 24, a las 20 horas.— Imposición al Rvdo. P. Esteban Ibáñez, de las insignias de la Encomienda de Isabel la Católica.

Días 27 y 28, a las 20 horas.— Actuación del Cuadro Artístico con la comedia en tres actos, de Serrano Anguita, "Manos de plata".

IGNACIO PALACIOS, S. A.
Fundada en 1886. Fabricantes de frigoríficos desde 1952. Dos fechas que afianzan nuestra garantía de seis años.
Frigoríficos "PALACIOS"

Haga sus encargos en
Talleres Gráficos
"DIARIO DE BURGOS"
TARJETAS DE VISITA, CARTAS TIMBRADAS, SALUDAS, INVITACIONES, ETC.

# Libros nuevos

**«PSICOLOGIA APLICADA», por el Dr. Enrique Cerdá. Sobrecubierta de Will Faber. 14,4x22,2 cm., 421 págs. 8 láminas. Rústica, Ptas. 175. Tela, 210. Editorial Herder. Barcelona, 1960.**

A medida que va progresándose en el orden científico, técnico, profesional, se hace precisa una mayor seguridad de selección de los elementos directivos y subalternos que llevan a cabo su labor, a fin de que ésta alcance el grado máximo de eficacia.

De ahí que el pedagogo, el médico, el psiquiatra, el empresario, el ingeniero organizador, la asistencia social, el militar, el técnico en publicidad, el estudiante de psicología y principalmente, de «tests». Pero ¿cómo orientarse en tan complejo campo? ¿Qué condiciones se requieren para su aplicación? ¿Cuál es la situación actual de la psicología aplicada? Los resultados y problemas de ésta se hacen asequibles por medio de este libro a todos aquellos profesionales que se encuentran ante la necesidad de enfocar y resolver problemas humanos en su quehacer cotidiano.

El autor de la obra, Dr. Cerdá, es miembro de la Asociación Internacional de Psicología aplicada y diplomado en psicología por la universidad de Madrid. A pesar de su juventud —nació en 1928— ha hecho ya importantes contribuciones en el campo de la psicología, como lo atestiguan sus numerosas publicaciones en revistas científicas y su participación en congresos nacionales e internacionales. Ha acumulado una sólida experiencia en el sector clínico como jefe del departamento de psicología de la cátedra de psiquiatría de la universidad de Barcelona; en el industrial, al frente del departamento de psicología del Consorcio de Organizadores y, en el escolar, como asesor psicológico y orientador profesional de varios centros de enseñanza privados de la ciudad condal.

Con la copiosa bibliografía que sirve de base a la obra, el autor facilita una visión rigurosamente actual de la psicología aplicada, aportación que empezaba a ser de urgente necesidad en nuestro medio, tan falto, en general, de esta clase de publicaciones.

La obra está escrita con espíritu auténticamente científico y en consecuencia, se encuentra en el otro polo de algunas publicaciones que se han hecho sobre el método de los «tests» con un criterio exclusivamente compendiador. Del interés que despierta en amplios sectores dan idea los apartados «Psicología escolar», «Psicología industrial y comercial», «Psicología clínica» y «Psicología militar». No solamente el científico o el profesional sino el lector de nivel medio obtendrán gran provecho con la lectura de este libro. Los índices general, de autores y de materias, faciliten la rápida localización de cualquier punto que convenga aclarar.

# Confiese usted que no lo sabía

**Por Alfonso ALBALA**

1.—EL AS

Quizás porque el primer naipe de cada uno de los palos de la baraja se llama "as", y quizas también porque es el de más valor en ella, decimos de quien sobresale en cualquier actividad o vence en una competición y mantiene constante su puesto, que es un "as". Y así decimos, por ejemplo: el "as" de la medicina, o el "as" de las matemáticas, por ejemplo. Sin embargo, el significado original de este modismo fue siempre una ofensa grave para quien lo recibía cuando aún no había sufrido el notable cambio semántico con que hoy le conocemos.

El maestro Covarrubias, en su "Tesoro de la Lengua castellana" escribía: "Entre gente plebeya, cuando dicen "sois un as", se entiende estar la palabra trucada y decirle "asno". Y Casares dice: "cuando antiguamente se le decía a un sujeto que era "un as", el interesado se consideraba gravemente ofendido, puesto que ese "as" era, eufemísticamente, la primera sílaba de "asno".

2.—LAS INFULAS

Usted dice de una persona pedante o presuntuosa que "tiene muchas infulas", no solo cuando tiene grandes pretensiones, sino cuando insiste en hacernos reconocer unos méritos propios de los que suele carecer o que, aun poseyéndolos, dudamos de su realidad y magnitud. Como muchos, erroneamente, sustituyen la "f" por la "s" (tal vez, por culpa de una explicable asociación con la "ínsula" de Sancho), se ha llegado a creer que quien presume de ese modo pretende ostentar ciertas prerrogativas o, incluso, la posesión de bienes reales y concretos. ¿Qué "infulas", pues, serán esas?

.....

Las "infulas" eran unas diademas con las que destacaban su importancia y dignidad ciertos personajes del mundo precristiano. Pero el hecho de que se utilizaran también para ornar la testa de las víctimas que destinaban a sus cruentos sacrificios religiosos, explica el matiz irónico y hasta peyorativo con que, en muchas ocasiones, empleamos este modismo.

3.—GATO ENCERRADO

"Aquí hay gato encerrado", dice usted cuando, en cuestiones de poca monta, surge lo inexplicable y la extrañeza le previene frente a algo inesperado. "Haber gato encerrado" es, para el Diccionario de la Academia, "haber causado o razón oculta". ¿Por qué?

.....

Este modismo ha sufrido un cambio indudable en su significación. Para Covarrubias, "gatos" son bolsas de dinero que "se hacen de los pellejos desollados enteros, sin abrir". Y —conforme a lo documentado por Iribarren— Cejador añade que "la expresión "hay gato encerrado" equivale a las de "tiene misterio", "tiene secreto", y díjole del "gato" en el sentido de bolsa, por lo cerrada o impenetrable". No obstante, el modismo entraña, además, cierto augurio de sorpresa, que puede ser tan peligrosa como peligroso es un gato encerrado y hostilizado por nuestra presencia.

DIARIO DE BURGOS
Se vende en MADRID: Kiosco de "La Cibeles", de D. Eduardo Alcalde.

# Convocatoria de exámenes en el Instituto Nacional de Enseñanza Media "Cardenal López de Mendoza"

ALUMNOS LIBRES

Mayo día 19. — A las 8,30, alumnos varones y señoritas de 3.º curso que estén también matriculadas de cuarto.

Día 20. — A las 8,30, todos los alumnos varones de cuarto curso y las alumnas cuyo primer apellido comience por las letras A a D.

Día 21. — A las 8,30, resto de las alumnas de cuarto curso.

Día 21. — A las 4 de la tarde, alumnos de quinto curso que también estén matriculados de sexto.

Día 23. — A las 8,30, todos los alumnos varones y señoritas de sexto curso.

Junio día 1. — A las 9, primer curso. — Todos los alumnos varones y alumnas de Briviesca.

Día 2. — A las 9, alumnas de los Colegios de Estépar, Santibáñez, Rabé, Melgar y aquellas que tengan apellido comprendido entre las letras A y J.

Día 3. — A las 9 de la mañana, resto de las alumnas de primer curso.

Día 4. — A las 9 de la mañana, segundo curso. — Todos los alumnos varones.

Día 6. — A las 9, segundo curso, señoritas con apellido comprendido entre la A y la L.

Día 7. — A las 9, señoritas de segundo curso con apellido comprendido entre la M. y la Z, y las de los Colegios de Rabé, Briviesca, Estépar y Melgar.

Día 8. — A las 8,30, tercer curso. — Todos los alumnos varones y las alumnas cuyo primer apellido comience por A.

Día 9. — A las 8,30, tercer curso señoritas, con apellido comprendido entre la B y la N.

Día 10. — A las 8,30, tercer curso señoritas con apellido comprendido entre la O y la Z, y Colegios de Melgar, Rabé, Briviesca y Estépar.

Día 11. — A las 8,30, quinto curso varones y señoritas.

ALUMNOS COLEGIADOS

Mayo día 24. — A las 9 de la mañana, cuarto curso de los Colegios Juan de Ayolas y Akademos.

Día 25. — A las 9 de la mañana, cuarto curso de los Colegios P. Flórez, Santa Marina, Juventus y Nuestra Señora del Rosario.

Junio día 13. — A las 9 de la mañana, primero y segundo curso de todos los colegios autorizados.

Día 14. — A las 9 de la mañana, tercer curso de todos los colegios autorizados.

INGRESO

Mayo día 25. — A las 9 de la mañana, alumnos con matrícula del 1 al 200.

Día 27. — A la misma hora, del 201 al 400.

Día 28. — A la misma hora, del 401 al 600.

Día 30. — A la misma hora, del 601 al final.

Día 31. — A las 10 de la mañana, ejercicios de Premio.

NOTA. — 1.º Para verificar los exámenes, todos los alumnos deberán venir provistos de pluma estilográfica o bolígrafo.

2.º Cada alumno deberá presentarse a verificar sus exámenes precisamente el día que por la actual convocatoria le corresponda, perdiendo en otro caso el derecho a examinarse, y a ser calificado.

3.º Los alumnos de los cursos 1.º, 2.º y 3.º, vendrán provistos de regla y compás para realizar el ejercicio de Matemáticas.

"Frigoríficos PALACIOS"
Los mejores propagandistas nuestros clientes.
Infórmese

# Vida religiosa

## SANTORAL

**SANTOS DE HOY:**

**Ss. Felipe y Santiago, ap., Antimo, pbr., Evelio, Máximo, Anastasio, Florencio, mrs., Mamerto, ob.**

Misa, con rito doble de segunda clase y color encarnado, de San Felipe y Santiago (fue el día 1 de Mayo), segunda oración Et famulos.

**SANTOS DE MAÑANA**

**Ss.: Nereo, Aquileo, Pancracio, Domitila, Dionisio, mrs.; Domingo de la Calzada, Felipe, Francisco de Jerónimo, cfrs.**

Misa, con rito simple y color encarnado, de San Nereo y compañeros mártires; segunda oración Et famulos. Puede decirse misa votiva o de difuntos.

## CULTOS

**JUEVES EUCARISTICOS**

Esta Archicofradía celebrará sus cultos en comuniones conmemorativas y con una Hora Santa Reparadora, en la iglesia-convento de Santa Clara, a las siete de la tarde.

**Firma importadora de tractores**

Especiales para viñedo y frutales desea representante introducido, con Exposición y Servicio, para esta zona. Escribir 5044,Alas, Alcalá, 32. Madrid.

# Certámenes de Arte, Literario y de Dibujo convocados por la Delegación de Juventudes

Por la Delegación provincial de Juventudes se han convocado los siguientes certámenes:

Concurso juvenil de Arte, con fases provincial y nacional y al que podrán concurrir, en dos categorías juveniles: a, muchachos entre 17 y 21 años y b, de doce a dieciséis. Abarca Pintura, Dibujo y Escultura y el plazo de presentación de obras —tres como máximo por cada autor y ninguna de ellas superior a dos metros— deberá efectuarse antes del 30 de Junio. Las obras seleccionadas en el concurso provincial acudirán a la fase nacional.

Concurso literario sobre San Fernando, para jóvenes entre 11 y 21 años no cumplidos, con dos categorías, de 11 a 15 años la primera y de 16 a 20 la otra. Los trabajos habrán de ser en prosa, con una extensión máxima de diez cuartillas mecanografiadas, a dos espacios, y deberán presentarse en la secretaría de la Delegación antes del 26 del actual. Los premios establecidos son: categoría de 11 a 15 años, uno de 150 pesetas, otro de 125 y otro de 100 y para la categoría de 16 a 20 años, uno de 175, otro de 150 y otro de 125, todos ellos con un lote de libros.

Concurso de dibujo al aire libre, patrocinado por la Caja de Ahorros Municipal. Se celebrará en el paseo del Espolón, el día 25, entre una y dos de la tarde y desde allí los concursantes deberán reproducir el paisaje que se les indique, facilitando la Delegación el material correspondiente. Podrán participar todos los niños de la ciudad menores de 14 años, representando a un Centro escolar. La inscripción deberá efectuarse antes del día 20 y el fallo será dado a conocer 24 horas después de haberse realizado el concurso. Los premios consistirán en material de dibujo o escolar por un importe de 200 pesetas para el primer premio, 150 para el segundo y 100 para el tercero.

Claro MUY CLARO es el NUEVO COLOR ILUSION de INMOVIX

SE NECESITA FREGADORA
en restaurante.
Informes, Restaurante Arriaga.

Información sindical

# Ayer se posesionó de su cargo el nuevo vicepresidente de la Cámara Oficial Sindical Agraria, don Enrique Blay Quintana

## También se incorporaron como miembros del Cabildo el jefe del Servicio provincial de Ganadería y el representante de la Diputación

### La Comisión Permanente acordó solicitar la Cruz del Mérito Agrícola para don Carlos Cantón Rioyo

A propuesta de la Delegación Nacional de Sindicatos, el ministro de Agricultura ha tenido a bien designar para vicepresidente de la Cámara Oficial Sindical Agraria de esta provincia a don Enrique Blay Quintana, abogado y jefe de la Hermandad de Labradores y Ganaderos de Aranda de Duero, en cuya comarca ribereña goza de general simpatía.

El señor Blay, viene a sustituir en la vicepresidencia del citado organismo sindical a don Carlos Cantón Rioyo, jefe de la Hermandad de Labradores y Ganaderos de Burgos, quien durante varios años ha desempeñado aquel cargo del que ahora cesa por haberse cumplido los períodos establecidos para el desempeño de esta función.

En un acto sencillo y dentro de la mayor intimidad, tuvo lugar ayer mañana en la C.N.S. el acto de toma de posesión del nuevo vicepresidente y también de los vocales miembros del Cabildo y de la Cámara, jefe del Servicio provincial de Ganadería don Rafael Portero, y el representante de la Excelentísima Diputación, diputado provincial por el partido de Salas de los Infantes, don José Martínez.

El acto estuvo presidido por el delegado provincial de Sindicatos don Benito Vázquez Feijóo, a quien acompañaban el presidente de la Excelentísima Diputación, don Fernando Dancausa; vicesecretarios de Ordenación Económica y Ordenación Social, señores Marcos Nieto y Jabato, respectivamente; presidente de la Cámara Oficial Sindical Agraria, don Víctor Barbadillo; asesor eclesiástico de Sindicatos, don Felipe Abad; vicepresidente de la Diputación, don Patricio Alonso y otras autoridades y jerarquías, encontrándose presentes la totalidad de los miembros que componen la Comisión Permanente de la Cámara.

En primer lugar, el secretario de la C.O.S.A., señor Ballesteros, dió lectura a las comunicaciones del Ministerio de Agricultura, en virtud de las cuales se nombra vicepresidente de la Cámara a don Enrique Blay.

A continuación el delegado provincial de Sindicatos, en unas breves y sentidas frases, agradeció a don Carlos Cantón Rioyo los servicios prestados a la Organización Sindical agraria durante su permanencia como vicepresidente de la Cámara, señalándose a este respecto por el señor Vázquez Feijóo las cualidades excepcionales del señor Cantón, a quien conceptuó como el patriarca de los hombres del campo por su entrega total durante largos años a los problemas de la Agricultura a través de los organismos sindicales.

Felicitó después al señor Blay Quintana, nuevo vicepresidente de la Cámara, de quien es de esperar una labor altamente beneficiosa para los intereses de la Cámara que son, en definitiva, los intereses de las gentes del campo de nuestra provincia. También saludó muy cordialmente al nuevo jefe del Servicio provincial de Ganadería, don Rafael Portero, y al diputado por el partido de Salas de los Infantes don José Martínez, al incorporarse ambos como vocales del Cabildo de la Cámara.

Finalmente, el delegado provincial agradeció a don Fernando Dancausa, presidente de la Diputación, su asistencia a este acto que simbolizaba la estrecha colaboración que existe entre la Corporación provincial y la Delegación de Sindicatos.

Don Carlos Cantón, expresó al delegado provincial su profunda gratitud por las frases que le había dedicado, agregando su vivo deseo de continuar prestando su cooperación en los puestos de servicio que se le señalen dentro de la Organización sindical.

Terminado el acto de toma de posesión de los cargos anteriormente señalados y ausentadas las jerarquías y autoridades que asistieron al mismo, la Comisión Permanente de la Cámara celebró sesión, en el curso de la cual fueron tratados diversos asuntos del mayor interés para los agricultores de la provincia.

Tras el estudio y adopción de acuerdos de los diferentes temas que figuraban en el orden del día, la Comisión Permanente de la Cámara tomó el acuerdo unánime de solicitar para don Carlos Cantón Rioyo la Cruz del Mérito Agrícola teniendo en cuenta para ello los muchos y relevantes méritos que en el mismo concurren.

Se resolvió, asimismo, felicitar al asesor de la Cámara, don Fernando Dancausa de Miguel por su reciente nombramiento como presidente de la Excma. Diputación provincial.

Frigoríficos "PALACIOS"
SOLIDOS, SEGUROS, SENCILLOS Y SILENCIOSOS

# Adjudicación de tres puestos para venta de dulces

A mediodía de ayer se celebró en el Ayuntamiento, bajo la presidencia del alcalde en funciones, don Mariano Pérez López, la subasta por pujas a la llana de cinco puestos destinados a la venta de dulces, en carritos, en la vía pública.

Dos de ellos se adjudicaron en la cantidad de 300 pesetas, cada uno, por el tipo de licitación, a Víctor de la Hija, que podrá establecerse por la presente temporada en el paseo del Conde de Vallellano, (inmediaciones del puente de Gasset) y en el paseo del Empecinado (cerca de la acera que conduce a la estación).

El tercer puesto, en la avenida del Vena, próximo al grupo "Francisco Franco", se adjudicó a Valentín García, en la cantidad de 650 pesetas.

Quedaron desiertos, en la subasta, un puesto frente al velódromo del paseo de la Quinta, y otro en los jardines del paseo de la Isla, próximo al malecón del río Arlanzón.

1 - ANCEMA

CAMPING-GAS
AYUDA A SU ECONOMIA...

COCINA Y LUZ con gas butano.
EN EL ACTO Y ASEGURADO EL SUMINISTRO

Camping-Gas Española, S. A., fabrica para usted las cocinas portátiles de gas butano y el aparato de luz, que resuelven problemas económicos y de espacio.

- Son ligeras y transportables.
- No hacen humo ni ensucian los cacharros.
- Ocupan un reducido espacio.
- Son seguras e higiénicas.
- Sus quemadores son los de mayor rendimiento de Europa
- Garantizado el recambio por nuestra extensa red de toda España.

MODELO "WEEK-END"

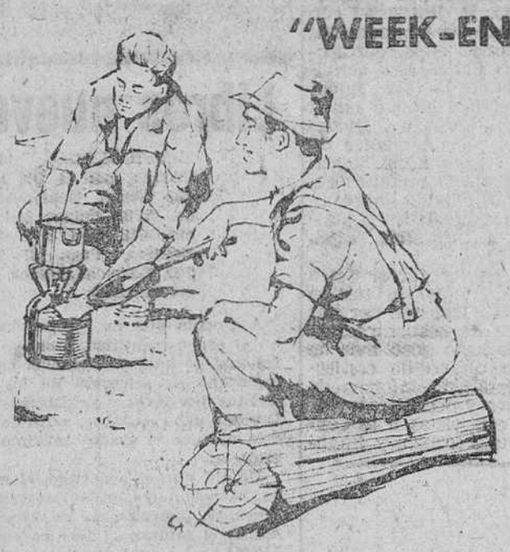

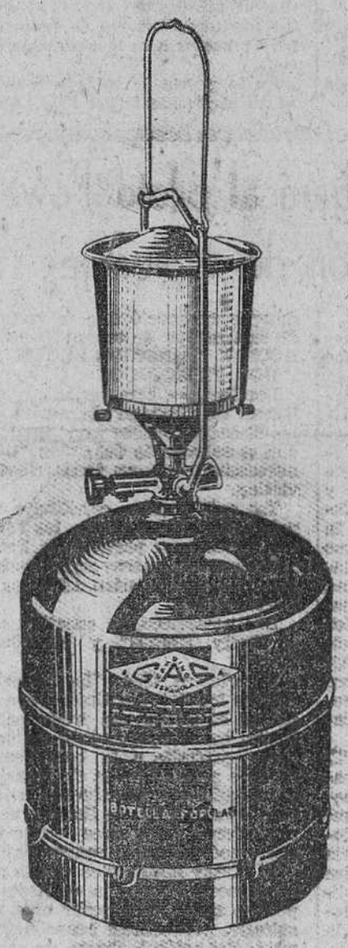


LUMOGAS

La botella azul que resuelve problemas

CAMPING GAS S. A. ESPAÑOLA

Fabricado por Cointra
Distribuído por Camping-Gas Española, S. A.
P.º de Calvo Sotelo, 6 - MADRID

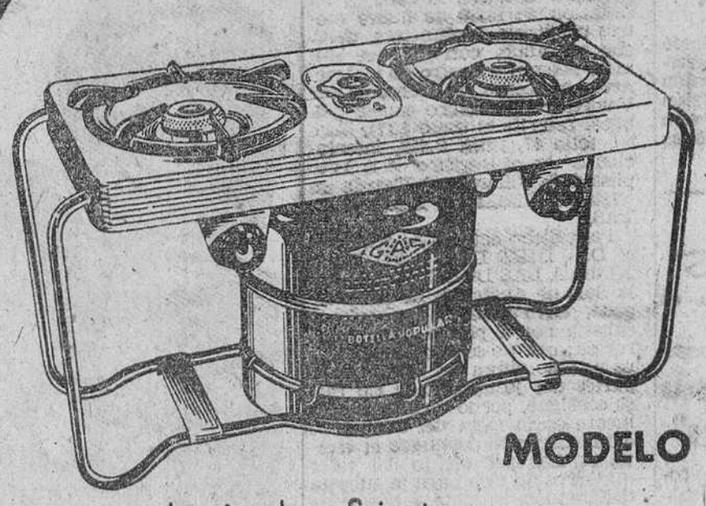


MODELO FAMILIAR

Las cocinas y el aparato de luz llevan el envase incorporado, siendo suficiente la presentación del envase para obtener el suministro de butano que precise.

**Cada carga de gas butano vale 26 ptas.**

**CONJUNTO FAMILIAR,** esmaltado y de dos fuegos. Consume 50 gramos de butano por hora. Con una carga hay para cocinar de 10 a 13 días una familia de cuatro personas. **PRECIO: 1.575 ptas.**

**CONJUNTO, MODELO "WEEK-END",** de un sólo fuego. Es fácilmente desplazable. Con una carga de butano hay para cocinar durante 15 a 18 días una familia de cuatro personas. **PRECIO: 675 ptas.**

**LUMOGAS.** Manantial de luz potente, equivalente a una bujía de 80 vatios.. Con una carga de butano da luz, siempre con la misma intensidad, durante 75 horas. **PRECIO: 818,95 ptas.**

Distribuidor: ANGEL MANUEL RUERA Plaza José Antonio, 33 - Vitoria, 19 - Diego Laínez, 2 (Barrio de los Vadillos)

# Nuevos hogares

## Sancha-Arauzo
## Arauzo-García

Días pasados y en la iglesia parroquial de San Cosme y San Damián, santificaron sus amores en el sacramento del Matrimonio, los hermanos Angela y José Arauzo Sanz, con Emilio Sancha Fernández y Angelines García Díez, respectivamente, las novias hicieron su entrada en el templo a los acordes de solemne marcha nupcial del brazo de sus padrinos, don Alejandro Fernández, maestro armero del Parque de Artillería, y de don Vicente Arauzo, padre del contrayente y ellos ofrecían el suyo a doña Rosario Fernández y a la señorita Luisita García, en las gradas del altar eran esperados por el director de los establecimientos provinciales de beneficencia don Ricardo Ortega, el cual bendijo la sagrada unión y pronunció unas palabras a los nuevos matrimonios.

Una vez terminada la ceremonia religiosa se procedió a cumplir con el requisito, en la sacristía del templo, firmaron como testigos los siguientes señores: don Juan Manuel González Rincón, director de la agencia urbana, del Banco Español de Crédito; don Santos Delgado, industrial; don Víctor Ruiz, médico de Sarracín, don Rafael Briones, industrial.

Los numerosos invitados fueron obsequiados con un banquete en el Restaurante Auto Estaciones.

Las felices parejas a las que deseamos eterna luna de miel salieron en viaje de novios con dirección a Logroño, Zaragoza, Barcelona, Valencia y Madrid.

Reciban los nuevos matrimonios así como sus respectivas familias nuestra felicitación.

Una bombilla más en su casa supone el consumo del
Frigorífico "PALACIOS"
El hielo le cuesta más.

¿UN BUEN REGALO?
Un Frigorífico "PALACIOS"

# Mañana celebran su fiesta patronal los Cuerpos de Obras Públicas

Mañana, jueves, celebrarán los Cuerpos de Obras Públicas la fiesta de su Patrono, Santo Domingo de la Calzada, con una misa, a las doce de la mañana, en la capilla de Santa Tecla, de la S. I. C. B. M.

Frigoríficos "PALACIOS"
La más moderna técnica

# Los deportes en DIARIO DE BURGOS

## Las quinielas

### Más de 600.000 pesetas a cinco boletos con «pleno»

**Los quinielistas de 13 aciertos percibirán casi 14.000 pesetas**

Madrid. — Resultado provisional del escrutinio de las Apuestas Mutuas Deportivas Benéficas correspondiente a la XXXIII jornada del día 8 de Mayo de 1960:

Apuestas: 3.696.431.

Recaudación: 11.089.293 ptas.

55 % de premios: 6.099.111,15 pesetas.

Reparto de premios: 3.049.555,55 pesetas, a repartir entre cinco máximos acertantes de catorce resultados, a 609.911 pesetas para cada uno.

La misma cantidad a repartir entre 218 más aproximados de trece aciertos a 13.988,70 para cada uno.—Alfil.

**EL OPORTO RESCINDE SU CONTRATO CON DAUCIK**

Oporto. — Por "persistir en cambiar posiciones a los jugadores poniéndoles en puestos para ellos no habituados", la directiva del Oporto F. C. ha rescindido el contrato con el entrenador Daucik.—Alfil.

**VELOSOLEX ORBEA**

modelo 1960

Pregunte a quien tenga VELOSOLEX - ORBEA, lo que piensa sobre el modelo 1960.

# El hockey sobre patines ha ganado al público madrileño y ha dado una sorpresa: Argentina

## Se juzga inoportuno el partido internacional con Inglaterra

## Preocupación en los medios madridistas ante la potencia del Eintracht

### Didí, su mentís y el fallo de la Vuelta Ciclista a España

**Madrid (Servicio especial para DIARIO DE BURGOS).**—Con perdón del fútbol, hoy tenemos que anteponer en el comentario a otro deporte, que merced principalmente al mecenazgo de ese catalán polideportista que es Juan Antonio Samaranch, ha alcanzado singular primacía, hasta el punto de haber brindado varios campeonatos mundiales a nuestra nación. Estamos refiriéndonos al hockey sobre patines, que ha traído a Madrid la competición internacional, gracias también a esa colosal obra conocida por el Palacio de los Deportes, que ha venido a llenar un hueco larga y profundamente sentido en la capital de España.

El torneo empezó el sábado por la noche y se mantendrá a lo largo de toda la presente semana. Para empezar, en sesión solemne, España tuvo un duro adversario en Alemania y Portugal en Italia. Sin embargo, la sorpresa la ha constituído Argentina, que ha comparecido con un equipo magnífico, hasta el punto de derrotar el domingo a Italia, uno de los tres «grandes», con Portugal y España, éstos los más calificados favoritos para el título. ¿Se pondrá Argentina a su altura?

De cualquier manera la competición ha ganado al público de Madrid, que en materia de hockey sobre patines, tenía poca experiencia. Y como el deporte es emocionante y espectacular, ha captado en seguida a la masa, hasta el punto de que el «Palacio» se ha visto en las dos jornadas iniciales rozando el lleno completo.

—o—

Y después de dar esta justa primacía al hockey sobre patines hay que volver al fútbol. El comentario predominante a este respecto se centra en la inoportunidad del encuentro concertado con Inglaterra para el próximo domingo, festividad de San Isidro. Los madrileños no olvidan que tres días después (el 18 del presente mes) tiene que acudir su equipo a la cita de Glasgow para enfrentarse con el «Eintracht» de Frankfurt, que ha repicado fuerte a lo largo de todo el torneo y principalmente en las semifinales al batir a los «Rangers» escoceses con unos tanteos casi impresionantes.

Por estas latitudes se dice que el España-Inglaterra no supone nada, ya que es un encuentro puramente amistoso, mientras que el Madrid-Eintracht es la final de la Copa de Europa que este año comporta para el ganador el enfrentarse con el campeón americano, al objeto de proclamar al campeón mundial por Club. He aquí otro aliciente más que se incorpora a la Copa de Europa... y otra gran taquilla a la vista...

Conviene advertir que el «Eintracht» no es ninguna perita en dulce. Que tiene fuerza y clase lo pregonan sus propios resultados. Muñoz y Osterreicher se trasladaron a presenciar el encuentro de Glasgow entre los escoceses y alemanes y al regreso se han mostrado preocupados. Han apreciado en los germanos mucha potencia, según es proverbial en su juego y gran técnica. Por último se recuerda que los alemanes dieron en 1954 la gran sorpresa, al conquistar el campeonato mundial, batiendo a la entonces brillante selección húngara que capitaneaba el gran Puskas.

—o—

Ya que aludimos a Puskas, queremos aprovechar la ocasión para decir que el principal aliciente del encuentro Real Madrid - Cultural Leonesa radicó en la actuación del ex-magyar. Extraordinaria y hasta prodigiosa, en algunas jugadas. A veces la gente la emprende contra él, ya que no es hombre de mucha brega; pero técnicamente es de lo más perfecto que ha pasado por campos españoles. ¡Y qué peligroso, en cuanto pisa el área pequeña!

Sólo hay una cosa que lamentar, a mi leal entender, en cuanto a este hombre. Que no hubiera llegado a Chamartín unos años antes.

Porque la edad no perdona a nadie, aunque unos, merced a su calidad, puedan encubrirla mejor que otros.

—o—

Didí sigue estando de actualidad. Y constituyendo noticia, pues el hecho de que un hombre de sus condiciones y fama no haya triunfado en un Club español, ha provocado una especie de cuestión de amor propio entre los «torcidos» cariocas.

Recientemente la selección brasileña hizo escala en Barajas, a donde Didi acudió a saludar a sus compañeros. Entre éstos, figuraba el periodista Barbosa, quien días después publicaba en su periódico unas declaraciones de Didi, en las que atribuía a éste manifestaciones en el sentido de que «aquí no tenía nada que hacer» y «que si le dieran oportunidades se pondría a la altura de Di Stéfano.

Luego ha venido la segunda parte habitual en estos casos. El mentís de Didi, quien asegura que donde dijo digo quiso decir Diego...

—o—

Ambiente de desilusión y decepción en torno a la Vuelta a España. Los más decepcionados, según se dice, son los propios organizadores, quienes se consideran muy mal correspondidos, después del gran esfuerzo, gastos, sacrificios y alarde, que cada año vienen realizando para dar rango internacional a la gran ronda nacional.

Sin embargo, los resultados no responden a los propósitos. Si esto ha sucedido ya otros años, en el presente se ha acentuado la nota. Claro es que también se reconoce que el trazado es poco conveniente para las velocidades que en la actualidad se exigen.

A esto argumentan otros, que eso ya lo conocían los corredores y los que no se considerasen con fuerzas, podían haber optado por quedarse en casa tranquilamente.

En fin, que entre dimes y diretes, una gran prueba deportiva está a punto de convertirse en una bufonada, desprovista del calor popular.

Y eso, desde luego, no se lo merecen sus esforzados organizadores.

ARQUERO

**VELOSOLEX ORBEA**

puede conducirse sin aprendizaje y sin riesgo.

# Montepío nacional del Servicio Doméstico

El día 1.º de Mayo ha dado comienzo la presentación de la asistencia sanitaria a los socios beneficiarios del Montepío.

A tal fin y oportunamente se envió la "Tarjeta para la Asistencia Sanitaria" a los 1.919 socios beneficiarios (sirvientes domésticas) que se afiliaron dentro del plazo voluntario de afiliación inicial (1.780 afiliadas directamente al Montepío Nacional del Servicio Doméstico y 139 a través de la Entidad concertada "Divina Pastora".

El número de facultativos de medicina general que presstarán tal asistencia a las beneficiarias en toda la provincia, es el de 151, además de los Especialistas y auxiliares sanitarios.

Independientemente de estos servicios de medicina general, el Montepío prestará a sus socios beneficiarios la asistencia completa en las especialidades, excepto en Odontología, que solamente comprenderá extracciones, curas de afecciones bucales y limpieza de boca.

Todas estas asistencias médicas las recibirán en esta provincia los beneficiarios de los médicos y especialistas del Seguro Obligatorio de Enfermedad, teniendo también derecho, para intervención quirúrgica al internamiento en las Clínicas concertadas con dicho Seguro y, próximamente, en la magnífica Residencia Sanitaria "General Yagüe" de esta capital, que cuenta con todas las instalaciones, técnicas y asistenciales, adecuadas a las más modernas exigencias.

El Montepío facilita también a sus socios beneficiarios la asistencia farmacéutica, en la Farmacia que libremente elijan, previo pago del 50 por 100 de su importe en las especialidades farmacéuticas, y totalmente gratis las fórmulas magistrales y medicamentos dispensados en régimen de hospitalización.

El derecho a esta prestación farmacéutica ha de acreditarse, ante la Farmacia elegida libremente, mediante la presentación, en unión de la receta, de la Cartilla de Previsión Social y la Hoja Semestral de cotización al corriente de pago, sin cuyos requisitos no puede dispensarse medicación alguna con cargo al Montepío Nacional del Servicio Doméstico.

Las beneficiarias que no se hayan afiliado durante el período inicial, en cambio, han de esperar a tener cubierto un período mínimo de cotización de seis meses para tener derecho a la asistencia médico-farmacéutica.

**Empresa distribuidora de bebidas**

Precisa empleado vendedor para esta capital y provincia, edad, 25 a 35 años. Muy relacionado. Sueldo y comisión. Dirigirse por escrito al n.º 199. Publicidad "AVANCE". Apartado, 140.

# La Vuelta Ciclista a España

### Crónica de JULIAN DE BURGOS

(Viene de tercera página)

tras tanto, se volvían a repetir los serios incidentes con Gaul y Bahamontes, a las llegadas y salidas. Si bien es cierto que estos siguen en la Vuelta en razón a los altos intereses económicos que se juegan y a los buenos oficios del señor Bergareche, de nuevo han vuelto a plantearse esta noche las mismas inquietudes de ayer.

Es una locura pronosticar desde Logroño, pero no creemos estar en ella al decir que el Kas es el equipo más fuerte y con más posibilidades, el Faema el más taimado y el belga el más inteligente, hasta el punto de poder ceder victorias de etapas como la de hoy. Como siempre, los belgas vienen por la clasificación por equipos, por el jersey verde y el mayor número de etapas. Indudablemente, Karmany sigue siendo para mí el futuro vencedor, porque tiene el equipo más compenetrado y es el menos trabajado de todos, estando situado muy bien en la general. El equipo de "Bodegas Sancho", se va sosteniendo en buena lid y acaso con una alianza afortunada pueda todavía hacer alguna cosa buena, de las pocas que se han dado desde la inolvidable noche de Zaragoza.

**VELOSOLEX ORBEA**

no tiene presupuesto de reparación prácticamente.

MAQUINAS DE COSER SIGMA PRESENTAN EL VENCEDOR DE LA ETAPA

## Jesús Galdeano

En Igustiza, pueblecito navarro, nació hace 26 años Jesús Galdeano. Pertenece a una modesta familia numerosa —son ocho hermanos— y desde muy joven trabajó en las duras tareas del campo.

Dos de sus hermanos se han iniciado ya en el ciclismo. Tiene novia, en Estella, que ayer estaba en la meta de Logroño cuando entró vencedor en la capital riojana y de ella recibió la primera felicitación.

En la meta declaró a los periodistas:

«Empecé a correr a los 18 años. Me compré una bicicleta vieja, que me costó 750 pesetas, más una vieja que tenía mi padre. El dinero lo había ahorrado, como producto de la leña que, en horas extraordinarias, cortaba en los bosques cercanos a mi pueblo, porque no quise que mis padres se sacrificaran por mi afición.

He pasado muchas calamidades por esas carreteras. Cuando era un desconocido tuve que descargar un camión de harina en Vergara, para que el conductor me llevase, pues las 25 pesetas que me habían dado de premio por haber terminado una carrera no me llegaban para realizar el viaje ni en tren ni en autocar. Actué dos años de aficionado, ganando varias carreras y a los 20 obtuve mi primer éxito al ganar la etapa Pamplona-Zaragoza, de la Vuelta a España de 1956. También en aquella ocasión me escapé de salida. Un año después se me requería para participar en el Giro de Italia.

Cuando le preguntaron cuándo ha ganado más dinero, Galdeano contestó: «Cuando no estaba con los «Faemas». Entonces era un hombre libre y podía correr al dictado de mi corazón. Ahora, con la labor de equipo, la cosa cambia. No obstante hay que reconocer que de la forma que hoy se corre sería muy aventurado salir solo».

Galdeano, que se mostraba muy satisfecho por su victoria de ayer, terminó diciendo que el triunfo se lo quería dedicar a Navarra. «Mañana—agregó—tendré que trabajar de firme para no defraudar a todos cuantos creen y esperan de mí».

**VELOSOLEX ORBEA**

Puede adquirirlo sin esfuerzo económico en entregas hasta 18 meses.

Infórmese en el Concesionario para BURGOS y provincia, CASA VICAN, S. C. — Madrid, 11.

# ATLETISMO

**TEODORO DELGADO MEJORO LA PLUS MARCA PROVINCIAL ABSOLUTA DE 3.000 M. OBSTACULOS Y F. BALANZ Y A. MIGUEL LAS DE 1.500 M. Y LANZAMIENTO DE MARTILLO DE LA CATEGORIA "JUNIOR"**

El pasado domingo se celebró la segunda jornada del Campeonato provincial junior, en las pistas de la Ciudad Deportiva. La participación fue un poco menos numerosa que la anterior jornada, pero los resultados fueron más halagüeños y poco a poco se van consiguiendo marcas de alguna calidad.

En la prueba de 3.000 m. obstáculos, el corredor de Castrojeriz, con más pundonor y clase, que técnica, consiguió mejorar el record provincial absoluto, que estaba en poder de Máximo Guijas, segundo clasificado, al que vemos un poco bajo de forma por falta de entrenamiento o quizá de la dura temporada de campo a través.

En 1.500 m. F. Balanz mejoró la marca provincial de Junior, que el mismo ostentaba y a poco más de dos segundos del record provincial absoluto que posee Torán, que creemos no durará más de un mes en ser batido.

A. Miguel nos sorprendió como lanzador batiendo el record provincial Junior de lanzamnento de martillo.

Las demás pruebas poco de historia tienen, excepto la regularidad de Sáiz Reoyo, en los 110 m. vallas y el arandino Sota a quien vemos con clase.

Al final de las pruebas se entregaron los trofeos donados por tres aficionados burgaleses, para las mejores marcas de carreras y saltos.

El Trofeo del capitán general le fue entregado a Teodoro Delgado de Castrojeriz, como mejor atleta de la provincia.

Asimismo se entregaron cuatro trofeos a los corredores más regulares de la pasada temporada de campo a través, donados por la Caja de Ahorros del Círculo Católico de Obreros, que correspondieron a Horta, Balanz y los hermanos Peláez.

**VELOSOLEX ORBEA**

consume un litro de carburante cada 100 kilómetros.

HOCKEY SOBRE PATINES

## Rotundo triunfo de España sobre Inglaterra

### En los campeonatos mundiales

Madrid.— España ha vencido a Inglaterra por trece tantos a cero, en partido de hockey sobre patines correspondiente al campeonato del Mundo de la especialidad.

El primer tiempo finalizó 5-0 favorable a los españoles.

**OTROS RESULTADOS**

Alemania, 5; Francia, 3.
Argentina, 3; Bélgica, 2.
Italia, 7; RAU., 2.
Portugal, 7; Holanda, 1.

Llame al teléfono número 4700 solicitando información de

Frigoríficos "PALACIOS"

¡ATENCION!

Si usted va a Madrid o a Barcelona, escriba una simple tarjeta postal al TEATRO ALBENIZ, calle Paz, 11, si es en Madrid, o al TEATRO NUEVO, Marqués del Duero, 63-65, si es Barcelona, indicando número de localidades, día y sesión, tarde o noche, que desea. Dichas localidades las tendrá reservadas en taquilla, sin recargo alguno, hasta media hora antes de empezar el espectáculo

"¡Salir de esta capital, estar en Madrid o Barcelona, sin ver el SEGUNDO PROGRAMA DE CINERAMA, es como haber estado en París, sin visitar La Torre Eiffel, Los Campos Elíseos, etc., etc.!"

En España sólo podrá admirar este espectáculo en

MADRID Y EN BARCELONA

APTO PARA TODOS LOS PUBLICOS

# LA PROVINCIA

## CRONICAS DE NUESTROS CORRESPONSALES

### Pradoluengo

**FIESTA DE SAN JOSE OBRERO**

Tras el fervoroso novenario celebrose la festividad del Santo Patrono de la Iglesia Universal con una solemne misa en la que el sermón estuvo a cargo del celoso párroco de Oña, Rdo. D. Modesto Arnáiz, quien con su elocuencia hizo resaltar la excelencias del Santo poniéndole como modelo vivo de obrero al que todos debemos imitar como único medio del restablecimiento moral de la sociedad.

La intervención del orfeón de la Peña Artística, que cantó la primera Pontifical del Maestro Perosi, contribuyó a dar más esplendor a los cultos religiosos.

**FIESTA DEL ARBOL**

Como es costumbre, el día de la Santa Cruz tuvo lugar el simpático acto de la fiesta del árbol.

A las tres de la tarde, todos los niños de las escuelas, en correcta formación, con sus vestidos festeros, tocadas con blancos lazos las niñas y con banderitas de los colores nacionales los niños, esperaban a las autoridades locales que acompañadas de la Banda de Música habrían de presidir la fiesta.

¡Qué espectáculo tan precioso el que presentaba la calle que desde el grupo escolar nos lleva a la plaza de Clemente Zaldo, donde se halla situado el Ayuntamiento!

La calzada invadida por dos largas filas de escolares con sus maestros y autoridades; las aceras por el numeroso público que con los niños se sumaba a la fiesta. La alegría, la inocencia y el candor de los escolares se mezclaban en esta tarde verdaderamente primaveral.

Desde el amplio corredor de la Casa Consistorial, en el que se situaron las autoridades, los niños M.ª Carmen de Miguel, Carmen Basurto, María Basurto Mingo, Teófilo de Benito y Fernando Sáiz, recitaron primorosamente sendas poesías alusivas al árbol y en los intermedios los escolares, acompañados por la Banda de Música, cantaron los himnos al Arbol, el de las Escuelas y el Canto a Pradoluengo.

Hizo uso de la palabra el maestro-director, señor Iñiguez, para con ella exponer el valor educativo de la fiesta y estimular a todos hacia la educación de la infancia y de la juventud en la que los pueblos cifran sus esperanzas.

A continuación, obsequio a los niños con bollos, chocolate y plátanos y seguidamente, en el Cinema-Glorieta, se dió a los niños una sesión de "cine" proyectándose la emotiva película "El Maestro".

Después la Corporación ofreció igualmente, a autoridades y maestros, un refresco en el transcurso del cual el alcalde, don Felipe San Román, pronunció unas palabras de agradecimiento a la colaboración prestada por todos a la fiesta, tan educadora que él aprovechaba —dijo— para rendir homenaje de gratitud al cuadro de maestros de la localidad y en unión de ellos a los sacerdotes de nuestra parroquia por la eficiente labor que unos y otros vienen realizando en beneficio de nuestro pueblo. Armónica labor que es el medio más eficaz de llevar la paz y la concordia a los pueblos.

El director de la graduada de niños, se levantó para corresponder con palabras de gratitud a las frases que a los maestros dedicara el señor alcalde e interpretando el sentir de sus compañeros, hacer recaer este homenaje en el maestro don Fidel Maeso Andrés que por imperativos de la Ley ha sido jubilado hace pocos días.

Por último, uno de los sacerdotes asistentes, en nombre de nuestro párroco Sr. Argüeso, que no asistía por hallarse enfermo y cuyo total restablecimiento muy de veras deseamos, agradeció igualmente los conceptos vertidos por la primera autoridad local diciendo que Pradoluengo para él es algo de su propia vida, pues si bien es cierto que sus vecinos no forman parte de su feligresía, con muchos de ellos compartió sus mejores años por razones de vecindad y los que juntos pasó en los días de la Cruzada. Dedicó igualmente encomiásticas palabras a los maestros con los que vive estrechamente unido y por reconocer que su trabajo es y debe ser el móvil sobre el cual ha de cifrarse el desenvolvimiento de los pueblos, puesto que éstos solo han de regenerarse por la cultura.

### Aranda de Duero

**PREPARANDO LAS FIESTAS DEL 7 DE AGOSTO**

El día 7 de Agosto se cumple el primer aniversario de aquel famoso acto en el Teatro Cine Aranda, que decidió el porvenir de la capital de la Ribera. En él los propietarios de los terrenos afectados por el plan de descongestión de Madrid, se volcaron a suscribir sus compromisos de venta respectivos y gracias a ese rasgo del pueblo arandino, se consiguió que Aranda fuese incluída en el plan de descongestión.

Ya está en marcha ese plan, se están pagando esos terrenos que fueron comprometidos en esa fecha memorable, fecha que el Ayuntamiento declaró festiva local a todos los efectos y que servirá de base para las de aquí en adelante, tituladas fiestas de Agosto, una especie de anticipo a las tradicionales de Septiembre.

Con motivo del primer aniversario, se han iniciado ya los preparativos para celebrarlas como se merecen y nos vamos a permitir aventurar un programa, cuya realización está dentro de lo posible, teniendo en cuenta que este año cae esa fecha en domingo.

Los festejos podían dar comienzo en la tarde del sábado 6, con una novillada, cerrando el comercio a las cinco de la tarde y la gente que viniese al mercado podía quedarse al espectáculo taurino. Ese día por la noche, se podía quemar una colección de fuegos artificiales, bailes públicos y de sociedad.

El domingo día 7, dianas incluso floreadas por alguna banda militar que viniese. En la actual Plaza de las HH. Bernardas, se podía celebrar una misa de campaña y al final, descubrir la lápida que diese nombre del "7 de Agosto" a dicha Plaza, estrenándose a continuación el nuevo Himno a Aranda.

Por la tarde y en el Campo de Deportes, la Gimnástica Arandina podría organizar un partido amistoso, trayendo por ejemplo al Atlético de Bilbao, lo que le proporcionaría una buena taquilla para fichajes.

Y por la noche, en la Plaza de Toros, un espectáculo gratuito a base de los mejores Grupos de Cantos y Danzas folklóricos, en cuyo intermedio, tendría lugar el gran homenaje a nuestro alcalde don Luis Mateos Martín, ese homenaje del que fue preludio el banquete que se le ofreció el día 6 de Diciembre.

A base de ese programa, las primeras fiestas de Agosto, serían algo extraordinario. Día y medio, bien aprovechados, con variedad de espectáculos. Veremos si esta indicación es recogida por quien corresponda.

**DE SOCIEDAD: ENLACE GARCIA GONZALES - SAN JUAN ARRIBAS**

En el altar mayor de la iglesia de Santa María de esta población, profusamente adornado con flores naturales y artísticamente iluminado, se ha celebrado el matrimonial enlace de la simpática y distinguida señorita Mari Carmen San Juan Arribas, con el joven don Manuel García González.

A los acordes de la marcha nupcial de Mendelshon, penetró la novia en el templo, vistiendo un precioso traje de raso natural, tocada con el clásico velo de tul ilusión, del brazo de su tío y padrino, don Feliciano Arribas, siguiendo el contrayente de etiqueta, ofreciendo el brazo a su hermana y madrina, señorita Aurora García González.

Bendijo la sagrada unión el ilustrísimo señor don Mariano San Juan, tío de la contrayente y canónico de la S. I. C. de Huesca, que también celebró la misa de velaciones, dirigiendo durante la misa, una bella y elocuente plática.

Ante la representación judicial, firmaron como testigos, por parte de la novia, don Francisco Lasa, ingeniero naval; doctor don Agapito San Juan, don Alfredo Martínez, abogado y sus tíos don Juan Hernando y don Atilano González. Por parte del novio lo hicieron don Nicolás Cabaruela, don Augusto Abarca y don Joaquín Mateos Rosado.

Terminada la ceremonia religiosa y previa la visita a Nuestra Señora de las Viñas, en su Santuario, los numeroso invitados fueron obsequiados con un espléndido almuerzo en un prestigioso hotel de la localidad, durante el que don Abilio Fernández, párroco de Santa María, dio lectura a un telegrama de la Secretaría de Estado de S. S. Juan XXIII, otorgando la Bendición Apostólica al nuevo matrimonio.

A última hora de la tarde, los nuevos esposos salieron en viaje de bodas a Palma de Mallorca, Costa del Sol y otras poblaciones españolas.

Tanto a los contrayentes, como a sus familias y en particular a nuestro buen amigo don Doroteo San Juan, industrial de esta localidad y padre de la novia, les enviamos nuestra más sincera enhorabuena.

J. S. J.

El Frigorífico "PALACIOS" es silencioso

Funcionamiento garantizado por seis años

# La BOLSA

Madrid.—La Bolsa ha tenido una jornada de signo contrario ante la presencia de papel en todos los corros, incluso en el bancario que hasta ahora venía siendo el más resistente. Las únicas mejoras de alguna importancia han correspondido, a 3 enteros en Hidroeléctrica de Cataluña y 4, en Contrucciones Navales. Los retrocesos han sido abundantes entre uno y cinco enteros, excepto Saltos del Sil, que deja 6; Hidroeléctrica Española, que cede 7; Eléctrica Madrileña, 5 1/2; y Minas del Rif, que deja 8; Banco Hispano Americano, que retrocede, 9. Al final quedaba alguna demanda para los valores más castigados durante la sesión.

Acciones: B. España, 657; Hipotecario, 282; Central, 540; Banesto, 693; Hispano, 330; Mercantil, 271; Fuerzas Eléctricas Cataluña, 186; Nuevas, 192; H. Española, 27; Nuevas, 258; Novísimas, 255; Iberduero, 291; Nuevas, 280; Sil, 1.762; Eléctrica Madrileña, 193,50; Nuevas, 189; Aguila, 520; Azucarera general, 193,50; Urbis, 993; Nuevas, 89; Minas Rif, 486; Duro Felguera, 169; Tabacalera, 195; Explosivos, 265; Petroleos, 692; Altos Hornos, 201; Nuevas, 190; Auxiliar Ferrocarriles, 265; Telefónica sin dividendo, 174; Fefasa, 150; Sniace, 238.—Cifra.

### Bolsa de Bilbao

Bilbao.—La sesión se desarrolló dentro de una tendencia negativa, alcanzando los descensos casi todos los valores. Destacaron las bajas de Babcock ex cupón, con 10 enteros; Unquinesa y Española, 7; Hornos, 8 1/2; Aznares, 5 y las Iberdueros, en sus distintas series, entre 3 y 9. Al cierre no se vislumbraba mejora del ambiente.

Acciones: Banco Bilbao, 725; Banesto, 695; Hispano, 535; Vizcaya, 732,50; Española, 268; Nuevas, 268; U. E. Madrileña, 196; Hornos, 199; Basconia, 270; Nuevas, 750; Babcock, ex-cupón, 322; Nuevas, 1.040; Campsa, 153; derechos, 122; Telefónicas ex-cupón, 177; Explosivos, 252.—Cifra.

BANCO DE SANTANDER

BANCA. — BOLSA. — CAMBIO
CAJA DE AHORROS

Espolón, 12 BURGOS

Diario de Burgos

# Si no aumenta el riego sanguíneo en la pierna herida de "Tinín" habrá que amputársela -ha dicho el Dr. Giménez Guinea

## Es probable que aún salvando el miembro lesionado, quede con capacidad disminuída

## El estado del niño-torero sigue siendo gravísimo

### *El padre de Faustino recuerda que el doctor Arangüena le dijo: "gracias al torniquete, su hijo se salvó de morir desangrado"*

Madrid (por teléfono, de nuestro corresponsal especial JULIAN MARTINEZ). — La afición taurina madrileña se ha conmovido esta tarde, con la lectura de una extensa información que publica el rotativo "Pueblo", del desgraciado accidente sufrido en la plaza de Burgos por el niño-torero Faustino Inchausti "Tinín".

Nada menos que una página dedica el diario de la tarde a las entrevistas que su redactor Gonzalo Carvajal ha celebrado en el Sanatorio de Toreros con el propio herido y con su padre, con el matador de toros Gregorio Sánchez —presidente del Montepío de Toreros— y con el doctor Don Luis Giménez Guinea, director del Sanatorio. Esta información la completa "Pueblo" reproduciendo dos fotografías: En una aparece "Tinín" vestido de luces y en la otra, captada en la habitación del Sanatorio, se ve al pequeño diestro en el lecho del dolor.

Porque juzgamos de sumo interés para los expectantes aficionados burgaleses —que el domingo palparon la tremenda tragedia de este muchachito del que nos han hablado personas entendidas en Tauromaquia con los calificativos más encomiásticos— vamos a reproducir parte de esa interesante información escrita por la sagaz pluma de Gonzalo Carvajal.

El periodista —que presenta su información con llamativos titulares— después de explicar el accidente reproduce la corta conversación que le ha sido posible sostener con "Tinín" y en la que éste vagamente recuerda los detalles de la lesión. Agrega Carvajal que hoy le han estado a ver en el Sanatorio sus profesores del Colegio de San Antón, donde estudiaba tercer año de Bachillerato y explica el dolor de la familia ante la tragedia.

Detalla luego el periodista que Gregorio Sánchez estuvo animando a "Tinín" dentro de la habitación, pero al salir dijo: "¡Qué desgracia! ¡Un chiquillo de 15 años!..."

Después Carvajal dice que el padre de "Tinín" hace el relato de la desgracia, llorando con ese dolor sin fondo de los hombres que saben y cuentan por sabido con lo irreparable:

—"Salté al ruedo y lo cogí en brazos. Se me desangraba a una velocidad imponente. Me bañó en sangre de arriba a abajo y entonces pedí una goma. Me la dieron y le hice un torniquete en el muslo. Luego, en la enfermería, el médico me dijo que gracias a eso mi hijo se salvó de morir desangrado. Nunca podré olvidar las frases que me dijo cuando iban a operarle:

—Papá, ya no veo. ¿Me han dado las orejas?

Le contestaron afirmativamente, porque hasta la mesa de operaciones, "Faroles", el banderillero, llegó con las orejas del burel de Luis Martín Tejedor, que puede ser el último toro en la carrera truncada de quien nació para torero.

También Carvajal inquirió detalles sobre el estado de "Tinín", al médico-director del Sanatorio de Toreros y la entrevista con él celebrada nos la ofrece de la siguiente manera:

Maestra fue la tarea del cuadro médico en la enfermería de Burgos. Pero el padre de "Tinín" ponía alas a su sueño de llegar a Madrid para ponerle a su hijo en manos del "cirujano de los toreros", el Dr. Giménez Guinea, el hombre que más vidas arrebató a las cornadas.

Con D. Luis la conversación fue concisa:

—¿La herida era muy grave?

—Gravísima. Acabo de celebrar una junta de médicos (aclaremos que a esta junta ha asistido, según nuestros informes, él propio Dr. D. Carlos Arangüena, llamado exprofeso y cuyas expertas manos salvaron a "Tinín" en la primera operación). Mis compañeros han coincidido conmigo en el diagnóstico y en el pronóstico. Pensamos en una operación en la región lumbar, sobre los ganglios nerviosos, para facilitar la circulación. Ahora hay que esperar hasta ver si el tercio inferior de la pierna aumenta su riego sanguíneo. Si por desgracia ese aumento no se produce es muy probable que tengamos que amputar.

—Si "Tinín" salva la pierna, ¿quedará inútil para el toreo?

—No puedo precisar eso en estos momentos. Si se salva el miembro el proceso de recuperación será lentísimo y es probable que la pierna quede con su capacidad muy disminuída.

—¿Peligro de muerte?

—Por ahora no, pero pueden surgir complicaciones.

Carvajal termina así su extensa información: Esta es la historia de grandeza y tragedia que arropa hoy a Faustino Inchausti "Tinín". El Toreo está a punto de quedarse sin el más joven de sus capitanes.

## Cada día UNA NOTA curiosa

### De los 33 millones de perros y gatos americanos sólo ocho millones viven bien

*Nueva York. — De los 33 millones de perros y gatos que viven en Estados Unidos, sólo 8 millones tienen una vida fácil, es decir, tienen dueño que les asegura alojamiento y comida.*

*Los otros 25 millones, sin embargo, están destinados a una vida de privaciones y aventuras en el mayor abandono y gran número de ellos termina en la cámara de exterminio. Se calcula que esta suerte corren anualmente de 4 a 6 millones de estos animales.*

*El coste para el mantenimiento de un perro, incluído el alimento, es en Estados Unidos de unos 112 dólares (unas 7.000 pesetas) al año, mientras que para un gato los gastos no superan los 24 dólares (unas 840 pesetas).*

Frigoríficos «PALACIOS» casi al precio de neveras y consumen menos

### Viena rechaza la visita del escritor soviético Ehrenburg

Viena. — El viceburgomaestre de Viena ha prohibido la visita a la capital del escritor soviético Ilja Ehrenburg, que iba a participar en unas "conversaciones europeas" sobre el arte. Ehrenburg atacó innoblemente al pueblo alemán y austríaco durante la Guerra Mundial. De él son frases como las siguientes: "¡Matad, matad! En los alemanes nada es inocente, ni los vivos ni aquellos que todavía no han nacido. Quebrantad con la violencia la altanería racial de las mujeres germánicas. Cogedlas como botín de guerra, valientes soldados del ejército rojo en marcha".—(OFIM).

Frigoríficos «PALACIOS» concede un período de pruebas de 15 días

## Bibliografía

**«NI RUIDOS, NI HUMOS, NI GASES, ¿POR QUE?», por el Dr. Oscar Piñerúa**

El volumen 99 de estas Ediciones de Conferencias y Ensayos contienen una interesante conferencia del Sr. Oscar Piñerúa sobre los ruidos, los humos, los gases y la radiactividad, tema importantísimo en nuestros días y que es motivo de estudio en muchas de las principales naciones porque pone de manifiesto cómo todos los habitantes de las grandes ciudades y hasta el ámbito nacional son presos de intoxicaciones y de degeneraciones orgánicas por estos productos del progreso, de la técnica y de la civilización.

El Dr. Piñerúa es quizá el más competente para hablar de estos asuntos relacionados con la higiene y la salud pública, por constituir su principal dedicación.

Viene ilustrado por cuatro dibujos de Mingote, y se encuentra de venta en las principales librerías de toda España.

**«GITANISMO», por Andrés Puga.**

El volumen 98 de estas ediciones de Conferencias y ensayos contiene un ensayo psicológico de esta raza nómada, cuya historia y realidades se pierden en el pasado y en los caminos con arte y manera de ser muy propias e inimitables.

El conocido escritor Andrés Puga, que ha vivido muy cerca de esta raza, ha profundizado lo más hondo posible en su historia y en su sicología tan llena de misterios y de signos indescifrables.

Viene ilustrada con interesantes fotografías de "Chorrojumo" un rey de los gitanos y una fotografía de una bohemia, cuadro de Jules Rougeron, "Abolengo y estirpe gitana".

## Momentos de paz

Por Francisco Javier MARTIN-ABRIL

NO se puede aspirar a vivir siempre con tranquilidad. Se puede aspirar, sí, a una tranquilidad relativa, a un trasfondo de tranquilidad, que habrá que hacer compatible con la lucha diaria: trabajo cotidiano, preocupación de cada mañana, esfuerzo de cada hora. Sin pelear noblemente, no se puede vivir. A veces, por circunstancias diversas, el hombre se ve abrumado de trabajos y preocupaciones. La preocupación es peor que el trabajo, porque es como la anticipación enfermiza de la ocupación.

Sin embargo, de vez en cuando nos encontramos en la vida con deliciosos momentos de paz, momentos fugaces, pero momentos de una profundidad verdaderamente encantadora. ¿Sabremos aprovechar estos momentos, para valorarlos en todo su significado y sacar de ellos todo el partido posible?

Disponía yo de una hora en blanco, y me dediqué a pasear, a pasear lentamente, gozándome en la medida de cada paso, sin pensar en nada de una manera especial, que puede ser una manera de pensar en todo, amable y ligeramente. Se me entregaba un momento de paz, y había que aprovecharlo. ¿Por qué me acordé de unas palabras estupendas de Azorín? «No tengo ninguna preocupación; no me sucede nada. Para mí, el espectáculo supremo es la calle. Encerrado entre cuatro paredes, no puedo estar más allá de una hora; soy un hombre callejero; necesito el aire libre. Para trabajar es preciso que yo no haga nada».

Tampoco yo tenía ninguna preocupación urgente y pungente, ni tampoco a mí, como se dice en términos vulgares, me sucedía nada. Y también a mí me gusta la calle, y también yo necesito de cuando en cuando el aire libre. ¿Para no trabajar? Al menos, para no trabajar como otras veces, para observar, para recrearme en el espectáculo de la calle, para sentir el calorcillo del sol de la primavera, en contraste con el filo de la sombra de estos días azules, altos y anchos. Me cruzo con un amigo que me dice:

—¿Masticando el tema?

—Algo así.

Hacía mucho tiempo, no sé cuánto, que yo no ingresaba en un parque. Y he ingresado. Sin prisa, como se debe ingresar en estos espacios verdes y dorados, que son como las cancillerías del campo en las ciudades. ¡Cómo cambia todo! Ya no es la ciudad de casas y de asfalto. Otro aire, otra luz, otras figuras. Y otro ritmo en estas figuras. En el parque, los clientes de siempre: parejas de novios con aspecto de estudiantes; unos niños; unos ancianos; algunos hombres solitarios... Podríamos decir que a los parques vienen los ilusionados y los desengañados. Los primeros, a soñar. Los segundos, a recordar, a filosofar, a consolarse, quizá, escuchando el rumor de las fuentes y contemplando el vuelo de los pájaros. ¿No se advierte en los parques un sosiego que no existe en las calles de la ciudad?

Mas, cada vez, hay menos gente en los parques. ¿Es que hay menos enamorados y menos desengañados? Es que hay menos gusto por los espectáculos que no cuestan, menos afición a las cosas bellas y sencillas.

Yo voy canturriando, como un hombre cualquiera, mientras paladeo esta hora de paz, este momento de adorable liberación, que Dios me regala, como una propina espléndida, en la mañana de una primavera radiante.

# Carta de Madrid

**Madrid.-** *(Crónica de "Tachín" para DIARIO DE BURGOS).*

Coloquio en el ICAI, sobre un tema sobrecogedor, los gastos de las bodas. Es tremendo pensar en ellos. ¿Verdad papis? Cuando se casa el chico, mucho menos mal, pero cuando la chica se va a cubrir de tul ilusión y enlazarse del brazo del padre y padrino, la cosa es para pensar en ese nuevo delito que se llama abandono de familia. Se tiende a unas mayores sencillez y austeridad. A la supresión de "accesorios" que retrasen la boda. Se dijo en el coloquio que al menos en el templo debe buscarse una mayor igualdad.

El redactor jefe de "Signo", dijo que nuestra juventud es demasiado prudente. Quiere tenerlo resuelto todo a la hora de casarse. Y, por lo general no concibe que se pueda seguir estudiando y trabajando después de casado. (Lo del primer gerundio lo comprendemos, pero eso de que nuestros jóvenes crean que no hay que trabajar después de la boda, es ofenderles, señor redactor jefe). Se declaró, al respecto, que la mujer española debe convencerse de que debe ayudar con su trabajo a los ingresos familiares. Para nosotros, padres de chica casadera, lo mejor del coloquio fue la opinión de la simpatiquísima e ingeniosa Mercedes Ballesteros la —la "Baronesa Alberta" de la "Codorniz"— la cual dijo: "si el banquete de bodas es un homenaje a los novios, cada invitado debería pagar su cubierto, como se hace en otra clase de agasajos". "Eso, eso...".

EXPOSICION

Mañana se clausura la de dibujos, litografías y carteles del desgraciado Toulouse Lautrec, en el Instituto Francés. Son reproducciones de los originales guardados en el museo de Albi. Unas cien. Muchas de ellas maravillosas, concernientes a diferentes épocas del artista francés, al que tantas personas no conocían ni "de oídas" antes de la película "Moulin Rouge". Hay unos dibujos encantadores hechos por Henri cuando era colegial.

CAMPANAS

En la fiesta del Patrón, casi inminente, la Catedral estrenará cuatro campanas. La mayor pesa 1.200 kilos, la más pequeña 550. Esta tarde se ha hecho un ensayo general "con todo" el vecindario "ca" Toledo, Plaza Mayor, Estudios, Cascorro y demás ruas castizas. Hasta se ha alarmado un poco, creyendo que ocurría algún naufragio en el estanque del Retiro. Luego han venido los comentarios, a cual más agudo e ingenioso, como los que sirvieron a Arniches para tantos éxitos.

La mayor, la campanota, se llama "Nuestra Señora de la Almudena". La pequeña se denomina "Nuestra Señora del Carmen" y suena en "la". Serán bendecidas sin ceremonias pintorescas. Sencillamente. En el nombre del Padre, del Hijo y del Espíritu Santo. Madrid tiene 1.500 campanas.

ESTABILIZACION

Parece que en la industria madrileña comienzan la reactivación tras los malos momentos que van pasando. Las empresas que tuvieron precaución y se prepararon para pasar el bache —indica "El Economista"— están ahora mejor situadas, pero hay otras que no pudieron hacer estos preparativos y esas lo están pasando peor y encuentran más nebulosas en las perspectivas.

TAXIS

Ha regresado de Viena —en taxi, claro—, la delegación española que se fue a la capital austríaca para asistir al Congreso Mundial del Taxi. Cuentan sus miembros cosas curiosas. He aquí dos botones: un congresista se lamentó de que en España no se permitiese a las mujeres conducir taxis. "Yo he estado en Andorra —dijo— y allí nos las dejan". El presidente de nuestra delegación le contestó que en España, cualquier mujer puede ser taxista y, además, que Andorra todavía no es España. Y el otro, que se extrañaron —dice el presidente y hay que creérselo— de que en nuestro país hubiera taxis. Creían que aquí utilizábamos todavía la diligencia. Pues está bueno el gremio taxístico en la dulce Viena. Diligencia sí, pero para estudiar un poco más de Geografía y de lo otro.

PAZ

Cerca de dos millones de hombres no comen lo suficiente. Esto se dijo ayer en el acto final de los organizados por el movimiento internacional Pax Christi, con ocasión del "Día de la Paz". Conseguirla, se dijo también, no sólo depende de los grandes estadistas, sino también de los cristianos. El P. Serrano señaló la urgencia del Mundo actual por acallar la angustia de millares de seres humanos que viven en la miseria, mientras unos cuantos privilegiados despilfarran enormes sumas en la construcción de un pacifismo del miedo por una carrera ininterrumpida de armamentos. Terminó el P. Serrano manifestando que los cristianos, cada uno en su puesto de trabajo, iremos construyendo los pilares de una paz fundada no en el miedo, sino en el amor, en la caridad y en la justicia.

NOTICIAS BREVES

Se van a crear zonas deportivas infantiles en la Casa de Campo, Cuatro Caminos y Ventas.

—Buen tiempo y ligera disminución del prematuro calor.

## El TIEMPO

Madrid.— El cielo amaneció en general muy nuboso, disminuyendo notablemente la nubosidad en el transcurso del día. Hubo lluvias inapreciables en el Centro, alto Duero, Galicia, alto Ebro y litoral cantábrico.

Predicción válida para el miércoles día 11. Chubascos o tormentas aisladas en los Pirineos, nubosidad en el Cantábrico con posibilidad de algún chubasco. Nubosidad en el litoral atlántico. Poco nuboso en el resto.

Temperaturas de Madrid: Máxima, de 24.3 grados a las 14 horas y mínima, de 15.3 grados a las cuatro horas.

Extremas de España: Máxima, de 36 grados en Málaga y mínima, de nueve grados en Cuenca, La Coruña y Gerona.—Cifra.

### Cerca de veintitrés millones de dólares para las Obras Misionales Pontificias

Roma.—Se ha celebrado en Roma la Asamblea General anual de las Obras Misionales Pontificias, a la que han asistido los directores nacionales de los principales países del mundo católico. La recaudación total obtenida por las Obras de la Propagación de la Fe y de San Pedro Apóstol para el Clero Indígena durante el año 1959 alcanza la cifra de 22.811.464 dólares, de los cuales 18.729.261 corresponden a la Propagación de la Fe y el resto a la Obra de San Pedro Apóstol. La recaudación total del año pasado para ambas obras fue de 20.472.000 dólares. Este fondo será distribuído entre unos 700 territorios de misión y 430 seminarios mayores y menores de las Misiones (OFIM).

### Conversión de un gran jefe en el Congo Belga

Leopoldville. — Se ha convertido al catolicismo el gran jefe de Wamba, en el Congo Belga. El gran jefe, llamado Balabala, sintió deseos de convertirse al catolicismo el año 1951, pero se hallaba casado con 30 mujeres y ha tardado nueve años en superar el grave problema planteado por la poligamia. El último paso dado por el gran jefe para su conversión ha sido pintoresco y ejemplar al mismo tiempo. Cuando solamente tenía dos mujeres, las envió acompañadas de un agente de policía al misionero con este mensaje: "Padre, no sé a cuál despedir; las amo a las dos, decida usted en mi nombre". El misionero se declaró incompetente para acceder a los deseos de Balabala, que de manos de Mons. Wittebols, Obispo de Wamba, ha recibido simultáneamente los sacramentos del Bautismo, la Confirmación, la Comunión y el Matrimonio contraído legal y canónicamente con su esposa Amboko.— (OFIM).

### Exposición misional en la "Semana Nacional de la Parroquia"

Sevilla. — En la exposición religiosa que con ocasión de la Semana Nacional de la Parroquia se abrirá en Sevilla el próximo día 9, se ha instalado una sección misional sobre la parroquia y las misiones. La exposición ha sido realizada por el Reverendo Sr. Don Joaquín Goiburu, delegado Nacional de Propanga de las Obras Misionales Pontificias (OFIM).

CINE CORDON
HOY, RIGUROSO ESTRENO
(Una película «METRO»)
FURIA EN EL VALLE
GLENN FORD — SHIRLEY MAC LAINE — LESLIE NIELSEN
MICKEY SHAUGHNESSY
Basada en un hecho verídico: las cruentas luchas a muerte entre los ganaderos y los pastores de ovejas.
SESIONES: 5'15, 7'45 y 11 noche
Autorizada para todos los públicos

CINE ASTORIA
ESTRENO
MI ENCANTADORA ASESINA
con DANIELLE DARRIEUX, PAUL MEURISSE
la más sensacional película suspense, y
ROMEO Y JULIETA
con LAURENCE HARVEY, FLORA ROBSON
(Gran Premio León de Oro de Venecia)
(Autorizada mayores 16 años)

# Avicultura española y estabilización

## *El pollo, como ya ha ocurrido en los países más desarrollados, dejará de ser un artículo de lujo para convertirse en un alimento popular*

La cría de gallinas ha experimentado en pocos años una radical transformación en el mundo entero.

De la gallina campera, tan ligada al paisaje español, con una producción de 60-80 huevos anuales, y las nacionales de granjas de 120 huevos, a las vigorosas ponedoras norteamericanas con promedio de 250 huevos anuales de excelente tamaño y magnífica calidad interior, hay tanta distancia como de los correosos y multicolores pollos de carretera a los gigantescos y blanquísimos Broiler, de amplia y redonda pechuga y gruesos muslos, que en explotaciones racionalizadas alcanzan en 56 días pesos promedios de 1,3 kilos de exquisita carne. ¡Un récord de tiempo y asimilación!

**El pasado día 6 llegó el aeropuerto de Barajas, procedente de Hamburgo, el primer cargamento con 28.000 pollitos con destino a la firma Peninsular Avícola, S. A. y sus Granjas colaboradoras.**

El sustituir las gallinas camperas por tan extraordinarias ponedoras permitirá con un número igual de aves triplicar la producción de huevos, con las consiguientes ventajas para el avicultor, consumidor, y la economía Nacional.

El pollo, como ya ha ocurrido en los países más desarrollados, dejará de ser un artículo de lujo para convertirse en un alimento popular. No hay que olvidar que tan extraordinarios Broiler producen la carne deshuesada de pollo a menos costo que la de ternera.

¿Cómo se han conseguido estos maravillosos resultados? Por la aplicación de modernos y eficaces métodos de selección e investigación realizados en escala industrial. La media docena de gigantescas empresas norteamericanas que han conseguido seleccionar tan extraordinarias razas, trabajan sobre centenares de miles de aves, invierten millones de pesetas en investigación, cuentan con la colaboración de eminentes científicos y veterinarios, que realizan la selección con la ayuda de complicadas máquinas electrónicas, estudiando los diferentes "tipos de sangre" de las gallinas, etc., etc., permitiendo sostener tan enormes gastos el extraordinario volumen de ventas de pollitos.

Estas razas se han impuesto en el mundo entero. Alemania, Francia, Italia, etc., han comprendido que el mejor camino para abaratar la carne y los huevos, era explotar estirpes. Las dos estirpes de aves que mejor acogida han obtenido en el ámbito mundial han sido: La Heisdorf - Nelson, conocida por H-N, para producción de huevos, y la Nichols para la producción de carne. Estas dos empresas norteamericanas, mundialmente conocidas y acreditadas, trabajan en íntima conexión para su difusión por Europa con la poderosa organización alemana LOHMANN & CO., primera firma avícola europea.

Encuadrada en esta organización mundial, se ha creado en España una Sociedad que, bajo el nombre de PENINSULAR AVICOLA, S. A. tendrá a su cargo la distribución en exclusiva para España y Portugal de los polluelos H-N y NICHOLS.

Dicha Sociedad, domiciliada en Madrid, Alcalá, 71, importará en el presente año 60.000 aves reproductoras, las cuales muy pronto extenderán la calidad de sus hijos por toda la geografía española, por intermedio de seis renombradas Granjas colaboradoras (Granja El Pinar. Vergara, 7. — Barcelona. — Granja Casas Blancas — Haro (Logroño). — Explotación Agrícola Mirapinos. Puente Colgante, 6 — Valladolid .— Avícola Central. Apartado 13023 — Madrid. — Avícola Levantina. Sueca, 13 — Valencia. — Avícola del Sur. M. Vázquez Sagastizábal, 1 — Sevilla), contando para el asesoramiento de sus clientes con quince veterinarios especializados en las diversas ramas de la avicultura, encargados de divulgar las técnicas que, junto con tan maravillosas razas, colocarán a España en condiciones de competir con sus productos avícolas en los mercados internacionales.