Diario de Burgos

Año LXIV - Núm. 19.527 - Jueves 21 de Enero de 1954 - Apartado 46 - Teléfono 2015 - 70 céntimos

ASCENSOR QUE "PIENSA POR SI MISMO"

Newark. (Nueva Jersey).—En ocasión de cumplirse el primer centenario de la invención del ascensor, una empresa ha anunciado la invención de un nuevo modelo revolucionario con cerebro electrónico que, se dice, permite a un grupo de cuatro ascensores "pensar por sí mismos", seleccionando la carga y realizando las oportunas paradas sin intervención de nadie.—Efe.

EL PUEBLO MARROQUI TRIBUTARA HOY A ESPAÑA UN HOMENAJE DE GRATITUD Y DE CARIÑO

Nerviosismo en Francia por este hecho -que no aciertan a valorar- y por la situación de su zona

Nueva entrevista de Bidault con el embajador español

Tetuán. — Mañana jueves, a las once, se celebrará un acto de homenaje público del pueblo marroquí en agradecimiento a España en la persona de Su Excelencia el Alto comisario, por la noble y decidida postura en favor de los marroquíes, adoptada a consecuencia de los últimos acontecimientos.

Esta misma manifestación de cariño y respeto del pueblo marroquí en masa no se refiere solamente a la cuestión política, sino que también se quiere agradecer a España la inmensa obra agraria, económica y cultural que ha venido desarrollando, alentada y dirigida por el Alto comisaio en nombre del Caudillo, Generalísimo Franco.

El desfile estará constituido por unas treinta mil personas, al frente de las cuales irán unos mil quinientos caídes, bajaes, jefes de cofradías y representaciones del Marruecos español. Se calcula que el desfile, ante el Alto comisario y el Jalifa, durará más de dos horas.

Estará presente en el desfile como príncipe del Reino, Su Alteza imperial el Jalifa para respaldar el homenaje del pueblo marroquí a España.

TODOS LOS OBSERVADORES TIENEN PUESTA SU MIRADA EN LA ZONA ESPAÑOLA

París. — De Tánger comunican a la Agencia France Presse: "Los observadores políticos de Tánger, Rabat y Tetuán tienen los ojos puestos en la zona española de Marruecos. Se confirma que el jueves se celebrará una reunión de bajaes y caídes destinada a confirmar de manera pública y oficial una actitud de los círculos políticos de la zona española de Marruecos. Los viajeros que llegaban de Tetuán decían que llegaron ya allí muchos bajaes, caídes y jefes de tribu, con sus respectivas delegaciones. Levantaron tiendas en los alrededores de la ciudad para alojar a los acompañantes de estos jefes marroquíes.

Las autoridades españolas concedieron al bajá de Tetuán una subvención para el abastecimiento de los visitantes.

Las autoridades españolas de Tetuán guardan silencio sobre el significado de la reunión. Sin embargo, se cree que la manifestación fué prevista varias veces desde los acontecimientos que se desarrollaron en Agosto en el Protectorado francés, pero había sido aplazado por diversas razones locales e internacionales. En todo caso, es un gesto espontáneo de los principales elementos de la población marroquí del Marruecos español. Sería acompañada del envío de un texto, una especie de petición dirigida a España, en la que sus autores manifestarían sentimientos de gratitud.

BIDAULT VUELVE A ENTREVISTARSE CON EL EMBAJADOR ESPAÑOL

París. — El ministro francés de Asuntos Exteriores, Bidault, ha conferenciado esta mañana por segunda vez con el embajador español, conde de Casa Rojas, mientras se hallaba reunido el Gabinete en sesión plenaria.

Añade que la entrevista fué calificada después por un portavoz como de franca y cordial. Duró veinte minutos.—Efe.

LLEGA PARTE DE LA FLOTA FRANCESA A MERS EL KEBIR

París. — Una flota de la escuadra francesa del Mediterráneo, ha entrado en la base naval de Mers el Kebir. Entre los barcos figuran el "Lafayette", el "Gloire", algunos destructores y el buque de escolta "Terrible".

NERVIOSA REACCION DEL GOBIERNO FRANCES

París". — Acerca de la situación en Marruecos, la Agencia United Press dice que el Gobierno francés ha reaccionado nerviosamente ante las noticias de que el Jalifato de Tetuán, obrando con la tácita aprobación española, se proponía nombrar un sultán rival del de Rabat; ha impuesto, según el Quai d'Orsay, medidas de seguridad en la parte francesa de Marruecos, calificadas de "normales en casos como éste, en que puede perturbarse el orden público". De fuente no oficiosa se dice que entre tales medidas está el refuerzo de las tropas situadas a lo largo de la frontera. En el Quai d'Orsay se dice, según la agencia United Press, que el movimiento naval efectuado no se relaciona con la crisis marroquí.

Un portavoz norteamericano manifestó que "por razones obvias la existencia de bases norteamericanas en Marruecos, Washington tiene hondo interés en

(Pasa a cuarta página)

DE VENDEDOR DE PERIODICOS A CASI MILLONARIO

Palamós.—Ya no es sólo en América donde el millonario ha sido antes vendedor de periódicos. En esta población, el repartidor de prensa, Salvador Reinaldo Plaja, de once años, acertó una quiniela de catorce resultados en la última jornada por lo que le ha correspondido la bonita cifra de 736.850 pesetas.

(Foto Cifra)

Constitución de una junta de homenaje a don José Calvo Sotelo

Madrid. — El "Boletín Oficial del Estado" publicará mañana, entre otras, la siguiente disposición:

Presidencia del Gobierno. — Orden en relación con la constitución de una junta nacional de homenaje al glorioso protomártir de la Cruzada, don José Calvo Sotelo.—Cifra.

Se construirá un pantano y una gran acequia para regar el páramo de León

Va a iniciarse en Ciudad Real la aplicación de la Ley de fincas manifiestamente mejorables

Ciudad Real.—Se han reunido en esta capital todos los jefes de los servicios agronómicos y forestales de Ciudad Real, Córdoba, Sevilla, Toledo y Badajoz, con técnicos del Instituto Nacional de Colonización, con el fin de tratar de la aplicación de la Ley de fincas mejorables. Se iniciarán los estudios en la finca "Calzameros", de una extensión superior a 25.000 hectáreas situada en el partido judicial de Piedrabuena, en la zona de los Montes. Cuando se conozcan los resultados, las medidas se extenderán a otras fincas.

FINCA QUE SERA PARCELADA

Salamanca. — Una finca valorada en cerca de dos millones y medio de pesetas ha sido adquirida por la Unión Territorial de Cooperativas del Campo de Salamanca, con el fin de parcelarla entre treinta y cinco agricultores de la provincia. — Cifra.

PATRONATO DE EXPERIMENTACION AGRICOLA EN CANARIAS

Madrid. — Ha sido creado el patronato tutelar de la experimentación agrícola de Canarias, como organismo regional, que tendrá como finalidad esencial la de colaborar activa y permanentemente en el planteamiento y estudio de los principales problemas de la agricultura canaria. — Cifra.

UNA GRAN OBRA HIDRAULICA

León. — Las obras del pantano de Luna capaz para cerca de cuatrocientos millones de metros cúbicos de agua van a tener su complemento con la construcción de una gigantesca acequia que cruzará todo el páramo en varias direcciones. El primer trozo de esta acequia, según ha comunicado el ministro de Obras Públicas al gobernador civil y jefe provincial del Movimiento ha salido ya a subasta y su importe es de 27.225.762 pesetas, y el de la acequia complementaria de 34.263.301 pesetas. Las obras comenzarán seguidamente. — Cifra.

HAN SIDO ENTREGADOS A ROJOS Y ALIADOS LOS PRISIONEROS DE COREA

Los comunistas no quieren hacerse cargo de un pequeño grupo que eligió irse con ellos

Un primer contingente de chinos será llevado a Formosa

Pan Mun Jom.—Los soldados indios han abierto las puertas de la libertad y los primeros prisioneros anticomunistas han comenzado a marchar en filas ordenadas, sin cesa de cantar, en su vuelta al mando aliado.

Los guardianes indios estaban preparados para abrir las puertas del primero de los 55 campos de concentración de la zona neutral, en los que hay 14.321 chinos y 7.708 norteoreanos. Tropas de las Naciones Unidas estaban a lo largo del frente coreano, dispuestas a enfrentarse con cualquier eventualidad.—Efe

LOS ROJOS QUISIERON PERSUADIRLES

Pan Mun Jom.—Durante toda la noche los rojos, desde fuera de la zona neutral comenzaron a hacer llamadas con altavoces para que regresaran los prisioneros a las filas comunistas: "Volved a casa —decían—. Esta es vuestra última oportunidad. Cuando los indios abran las puertas que todo el mundo vuelva al Norte". Pero los prisioneros anticomunistas ahogaban con sus canciones las últimas mentiras de la propaganda roja. De los 55 campamentos salían densas humaredas provocadas por el incendio de las colchonetas de paja de arroz, símbolo de las largas noches del cautiverio. A pocos metros de la zona desmilitarizada, unos pocos soldados surcoreanos esperaban junto a los norteamericanos para dar la bienvenida a los que un día fueron sus enemigos.

El mando indio ha llevado adelante su promesa de devolver a los prisioneros a sus captores originales a pesar de las objeciones rojas.—Efe

CINCO MIL CHINOS SON DESINFECTADOS CON DDT

Inchon.—El primer grupo de prisioneros anticomunistas ha sido transbordado a las 15,30 (hora local), a los barcos que les esperaban en puerto para transportarlos a Formosa.

Cinco barcos, por lo menos, con 1.000 prisioneros cada uno, zarparán a primera hora de mañana jueves. El convoy irá escoltado por buques de la flota norteamericana y aviones de las fuerzas aéreas, también estadounidenses.

Un oficial de los Estados Unidos ha declarado que no se esperan interferencias de los comunistas chinos durante el viaje, cerca de la costa china.

Los primeros 5.000 chinos que llegaron a ésta, fueron llevados a una estación de reconocimiento, donde almorzaron, recibieron nuevas ropas y fueron desinfectados con polvos DDT. También se les entregó nuevas chapas de identificación.—Efe

FIN DE LA ENTREGA DE PRISIONEROS

Pan Mun Jom. — A la 1,30 del jueves, 17,30 del miércoles, hora española, terminó la entrega por los indios de los prisioneros chinos y anticomunistas a las fuerzas aliadas. Estos prisioneros quedaron ya como hombres libres.—Efe.

LOS ROJOS NO QUIEREN HACERSE CARGO DE LOS PRISIONEROS PROCOMUNISIAS

Pan Mun Jom. — Los prisioneros aliados procomunistas parecen hoy condenados a un confinamiento indefinido en un campo de concentración de la zona neutral, al negarse los comunistas a recibirlos de manos de los indios.

Entre los prisioneros procomunistas se encuentran 325 surcoreanos, 21 norteamericanos y un británico.

El jefe del Estado Mayor de Thimayya, general de brigada E. F. Kaul, ha dicho que no sabía lo que los indios podrían hacer con tales hombres si los comunistas persisten en su actitud.—Efe.

"Es un error fundamental enviar a la Reina inglesa a visitar un territorio español"

Los periódicos londinenses publican la nota de nuestro Ministerio de Asuntos Exteriores

Londres. — La mayor parte de los diarios de la mañana dan relieve a la nota de la Oficina de Información Diplomática del Ministerio español de Asuntos Exteriores, con la advertencia española sobre las repercusiones del anuncio de la visita de la Reina de Inglaterra a Gibraltar. Sin embargo, hasta ahora no se publican comentarios editoriales. — Efe.

UN ERROR FUNDAMENTAL

Madrid. — Una alta personalidad española ha declarado a la Agencia Reuter: "Veo esta visita de la Reina a Gibraltar como una ofensa personal a cada uno de los veinticinco millones de españoles y una de las peores cosas que podían suceder a las relaciones entre España e Inglaterra. Es un error fundamental del Gobierno británico enviar a la Reina a visitar un territorio que es español." — Cifra.

MOLOTOF CELEBRARA CONVERSACIONES PRELIMINARES CON DULLES EN BERLIN

Esta vez Francia no quiere jugar el papel de "mediador"

Berlín.—Los rusos, a través de informaciones de Prensa, han expuesto las demandas que formularán en la conferencia de Berlín. Estas informaciones, al difundirse, han incrementado los temores en los círculos occidentales de que las conversaciones están condenadas a caer en un punto muerto aun antes de comenzar. Las demandas comunistas incluyen: 1. La celebración de una conferencia pentapartita con China roja. 2. La constitución de un Gobierno para toda Alemania como paso previo a todo arreglo del problema alemán, y 3. La convocatoria de una conferencia pangermana, para discutir la cuestión de la unificación de Alemania.

Todas estas demandas han sido consideradas como totalmente inaceptables para Occidente.—Efe

MOLOTOF, DISPUESTO a CONFERENCIAR CON FOSTER DULLES SOBRE LA ENERGIA ATOMICA

Berlín.—El ministro soviético de Asuntos Exteriores, Molotof, ha dado su consentimiento a la celebración, en Berlín, de conversaciones preliminares con el secretario de Estado norteamericano John Foster Dulles, acerca del propuesto plan sobre energía atómica sugerido por el presidente Eisenhower.—Efe

PARECE QUE INGLATERRA ESTARA EXCLUIDA EN LAS CONVERSACIONES SOBRE CONTROL ATOMICO

Londres.—El Foreing Office ha comunicado hoy que no han sido hechos arreglos para que Gran Bretaña participe en las conversaciones de Berlín sobre el control de armamento atómico.

FRANCIA NO INTENTARA HACER DE MEDIADOR

París.—El Gobierno francés ha acordado hoy que el ministro de Asuntos Exteriores, Bidault, debe abstenerse de concertar acuerdo alguno con la Unión Soviética que pudiera poner en peligro la comunidad europea de Defensa, durante la conferencia de Berlín, según se ha dicho en fuente autorizada.

La mayor parte de los ministros, además del presidente de la República, Coty (que presidió por primera vez un consejo de ministros) se mostró de acuerdo, en que Francia no debe intentar representar el papel de mediador en Berlín, ya que esto podría minar su posición tanto en Europa como en el Extremo Oriente, según se declara en las mismas fuentes.—Efe

ADVERTENCIA DE FOSTER DULLES

Washington.—El secretario de Estado, John Foster Dulles ha advertido al pueblo norteamericano que debe estar preparado ante la posibilidad de que la Unión Soviética vaya a la conferencia de Berlín sin un deseo serio de resolver las cuestiones internacionales que allí se han de plantear.

DELEGADOS FRANCESES EN MOSCU

Londres. — La delegación económica francesa ha tenido su primer contacto con el Ministerio de Comercio soviético, en Moscú. Los delegados opinan que permanecerán en la capital soviética por espacio de ocho a diez días.—Efe.

René Coty se posesiona de la presidencia de la República Francesa

París.—Después de la ceremonia de investidura, celebrada en el palacio del Eliseo, el nuevo presidente de la República Francesa, René Coty, rinde homenaje a los muertos de las dos guerras mundiales, ante la tumba del Soldado Desconocido, rodeado de las banderas de los antiguos combatientes.—(Foto Gil del Espinar)

Burgos galardonada con dos premios en el Consejo Nacional de la Sección Femenina

Este será clausurado hoy

Pamplona. — Hoy informó la regidora central de Educación Física, María Antonia Villalonga, quien comienza diciendo que desde hace algunos años se estaba trabajando en la reorganización de la Educación Física y que aunque no está totalmente cuajada, se ha logrado un gran avance.

Al final de su informe, da lectura a las puntuaciones alcanzadas por las provincias en Educación Física, que es como sigue: Primero, Valencia, seguida de Castellón, Madrid, Barcelona, Burgos, Cádiz y Murcia.

Al final, la regidora central de Educación Física, entregó a la regidora provincial de Valencia el trofeo del Caudillo y a la secretaria provincial de Burgos el que se le concede por ser la provincia que ha acusado mayor avance en Educación Física.

La secretaria nacional de la Sección Femenina, dio a continuación las últimas normas al Consejo Nacional.

Terminó la sesión de hoy con una intervención de Pilar Primo de Rivera, que recogió en sus palabras todas las inquietudes planteadas e iniciativas que han ido señalando las delegadas provinciales en sus informes a lo largo de todo el Consejo.

Entre todos ellos, destaca la inquietud de la Sección Femenina por el problema de la Educación y la lucha contra el analfabetismo, que es la principal consigna para 1954.

Por último dió lectura a la calificación obtenida por las provincias, figurando en cabeza las de Castellón, Tarragona, Santander, Vizcaya, Barcelona, Valencia, Murcia y Burgos. El premio anual instituido por la Diputación provincial de Oviedo para la provincia cuyos servicios totales hayan obtenido mejor calificación, ha sido para la de Barcelona, y el premio otorgado al mejor servicio de formación por la Diputación provincial de Tarragona, ha sido concedido a Burgos.—Cifra.

HOY, CLAUSURA

Pamplona.—El ministro secretario provincial del Movimiento, señor Fernández Cuesta, ha llegado a las diez de esta noche, siendo recibido por el gobernador civil. Mañana presidirá, en el Castillo de Javier, el acto de clausura del Consejo Nacional de la Sección Femenina.—Cifra.

Ha fallecido el inventor y diseñador del primer barco porta aviones

Stirling (Escocia). — El duque de Montrose, inventor y diseñador del primer barco portaaviones, ha fallecido hoy, a la edad de 76 años. El duque será sucedido por su hijo de 47 años, el marqués de Graham, que viene en avión desde Rodesia del Sur, donde presta sus servicios como oficial de la Armada.—Efe.

Fiesta patronal del Cuerpo de la Policía Municipal

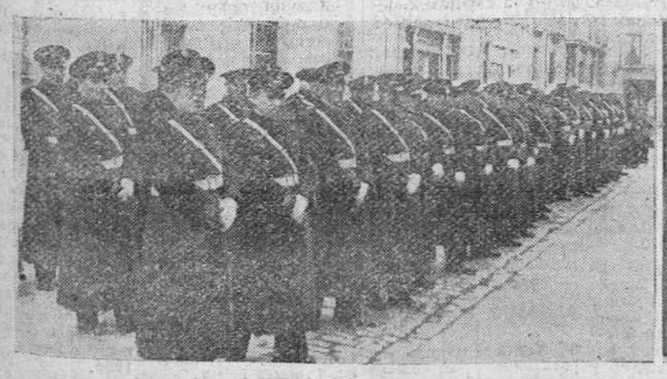

Ayer miércoles, festividad de San Sebastián, celebró su fiesta patronal el Cuerpo de la Policía Municipal, cuyos miembros aparecen en la fotografía de la izquierda, formados ante la iglesia parroquial de San Lorenzo el Real, donde tuvo lugar una solemne misa rezada. La fotografía de la derecha recoge el momento de la entrega de premios, por el teniente de alcalde y jefe de la comisión de Servicios, Sr. Seligrat, a los agentes que más se han distinguido en la prestación del servicio. — (Fotos Fede)

Homenaje de Lima a Pizarro

Fué ofrecido en la solemne conmemoración del 419 aniversario de la capital peruana

Lima. — El 419 aniversario de la fundación de Lima ha sido conmemorado con gran solemnidad. El cardenal arzobispo, monseñor Guevara, ofreció una misa en la capilla de Pizarro, a la que asistieron el embajador de España, el alcalde de la ciudad al frente del Concejo en pleno y otras personalidades. Ante la estatua de Pizarro se llevó a cabo una ofrenda floral. Seguidamente y en el Concejo municipal se celebró una sesión conmemorativa durante la cual se dió lectura al acta de la fundación de la ciudad y pronunciaron discursos el alcalde, señor Larco; el embajador, señor Suñer, y el concejal, señor Lavalle. La sesión se inició con la interpretación del himno del Perú y fué cerrada con el himno nacional. A todos estos actos asistió un numeroso público entre el que figuraban los miembros de la colonia española.

ACTUALIDAD BURGALESA

Ayer

JOSEFINA Carabias, la castiza escritora madrileña que precisamente en este mismo número describe la vida de otra mujer que asimismo ha alcanzado fama y notoriedad en el campo de la literatura, Carmen Laforet, aborda, en una de sus recientes crónicas publicadas en Madrid y cuyos ecos llegan a nosotros, viene a exaltar algo que en nosotros es habitual: el "tirón" —así lo llama otro cronista madrileño— de la Patria chica.

Los españoles sentimos un orgullo legítimo, un santo y benemérito orgullo, cuando se trata de convertirnos en caballeros andantes de la Madre Patria. Y de ejemplos al respecto está cuajada la gran Historia de España.

Pero, sin restar un átomo de ese ferviente amor, anida en nuestro espíritu una emoción deducida de aquellos mismos principios de exaltación nacional, ese otro cariño hacia la Patria chica, parte integrante de la gran Madre y que, por centrarse en una porción pequeña, limitada, llena de nostalgias y de evocaciones filiales, despierta en el hombre afectos peculiarísimos.

Un ejemplo de esa exaltación localista, ese "tirón" de la Patria chica, nos lo da, repetimos, Josefina Carabias al reseñar una cena con el doctor Castroviejo y su madre, en el Hotel Ritz.

Nos cuenta que el famoso oftalmólogo está pendiente todos los domingos, en Nueva York, de que las ondas de la Radio transmitan los resultados de los partidos de fútbol que se celebran semanalmente. Y su única preocupación en las jornadas de asueto está en saber si ha ganado o perdido el Logroñés. Añade que, en la temporada última, el doctor Castroviejo pasó muy malos ratos temiendo el descenso del equipo de fútbol de su provincia. Era lo único que en esas emisiones le interesaba...

Hemos sentido una gran satisfacción al leer cuanto acabamos de reproducir. Porque si el fútbol, a veces, nos ha dado algún disgusto, confesamos que esta compensación que nos da, a través de las palabras del insigne oftalmólogo español, es suficiente para olvidar aquellos malos ratos, pensando en que, ese deporte ha hecho que, por una vez siquiera, salte a primer plano de la actualidad nacional esa permanente vibración, tantas veces olvidada, de lo que las provincias, la Patria chica, representan en el espíritu y en los afanes de los hombres...—B. I.

Resumen informativo de Centros y Organismos oficiales

Información militar

VISITAS AL CAPITAN GENERAL.—En la mañana de ayer el capitán general de la región, teniente general Alcubilla, recibió en su despacho oficial, las siguientes visitas:

Don Graciano García Ceballos; excelentísimo señor general don Luis Echevarría, jefe de los Servicios de Artillería de la región; excelentísimo señor don Ovidio Fernández, inspector médico, jefe de los Servicios de Sanidad de la región y comisión de la Asociación de la Prensa de Burgos.

Auxilio Social

AVISO.—Se pone en conocimiento de los señores empresarios de espectáculos, dueños de bares, sociedades, hoteles, confiterías, pasen por esta Delegación para hacerles entrega de los emblemas correspondientes a la cuestación del próximo domingo día 24.

Ecos del Municipio

RECTIFICACION DEL ALISTAMIENTO DE LOS MOZOS DEL REEMPLAZO DE 1954.—Relación de los mozos incluídos en el alistamiento formado por las cuatro Secciones de Reclutamiento de esta ciudad, como comprendidos en el caso 5.º del artículo 66 y 6.º del 69 del vigente Reglamento de Reclutamiento, cuyo paradero actual se ignora, como asimismo el de sus padres a quienes se les cita por el presente para que comparezcan en la Casa Consistorial el día 31 de los corrientes, a las once horas, con el fin de proceder a la rectificación del alistamiento el día 14 del próximo mes de Febrero a la misma hora y lugar para el acto del cierre definitivo de expresado alistamiento, y el día 21 del referido mes de Febrero, a las nueve horas, a la clasificación de mozos, rogando a las personas que supieren algo acerca del paradero de los mismos, lo manifiesten, a la mayor brevedad, en el Negociado de Quintas de este Ayuntamiento.

Primera sección.—Abad Fernández, César; Abajo Izquierdo, Justiniano; Andrés Caballero, Pedro, hijo de Teódulo y Manuela; Arnáez Lázaro, Gregorio; Arriba Lázaro, Julio, de Fabriciano y Manuela; Cabezón Cabezón Clemente; Casado Vélez, José Luis, de Félix y Agapita; Díez Martín, Bernabé, de Bernabé y Pilar y Dos Santos Díaz, Santos, de Alvaro y Cándida.

Segunda sección.—García Gutiérrez, Gonzalo, de Ladislao y Bibiana; Giménez Escudero, Enrique, de Antonia y María; González Cuevas, David, de Santiago y Casilda; Gutiérrez Alonso, Antonio, de Santos y Nicolasa; Hernáez Ruiz, José María, de Francisco y Emiliana; Jiménez-Movediano Díaz, Rafael, de Jesús y María; López Blanco, Fernando, de José y Emerenciana; López y López, Pascual, de Pascual y Palmira; Lazano Nebreda, Fernando, de Antonio y María.

Tercera sección.—Mata Fernández, Manuel; Molinero Ausín, José, de Celedonia y Natividad; Molinero García, Pampliega, Jesús, de Jesús y Gaspara; Negro Valdivielso, Feliciano, de Feliciano y Vicenta; Núñez Llanos, Santos; Ortega Hierro, José Luis, de Félix y María Mercedes; Pérez Goenaga, Jesús, de José y Damiana.

Cuarta sección.—Quintanilla Vadillo, Felipe; Revilla Huerta, Angel, de Pascual y Florencia; Rodado Guallar, Luis, de Francisco y Luisa; Santamaría Vallejo, Antonio, de Pablo y Narcisa; Sanz Alonso, Fernando; Sedano Martínez, Angel, de Herminio y Sofía; Suárez Rojas, Luis, de José y Eugenia; Valmayor Escaño, Juan Cruz; Valle Valle, Daniel, de Juan y Primitiva; Villaescusa Gayangos, Zacarías; Villalón Guzmán, Antonio; Villamar Herbosa, Zacarías, y Villamor Hiniestra, Valeriano.

Delegación Administrativa de Enseñanza Primaria

TITULOS.—Se ha recibido en esta Delegación el título de Licenciado en Veterinaria de don Antonio Tejada Verano, el cual puede ser retirado por el interesado, previa justificación de su personalidad, durante las horas de oficina (de once a dos de la tarde) y entrega de dos móviles de 0'25 pesetas.

VENDO

aspirador, enceradora Electrolux, nuevos. R. Ruiz, 8, 2.º Telf. 1457

GUIA DEL ESPECTADOR

Calificación moral autorizada por la Comisión diocesana de Vigilancia de Espectáculos

COLISEO.—"Mandi".

AVENIDA.—"Secuestro".

CORDON.—"El conde Montecristo".

CALATRAVAS.—"Casa de locos" (3) y "La rival" (3).

GRAN TEATRO.—"Río rojo" (2).

POPULAR.—"Corea, hora cero" (2) y "Te confío mi novia" (2).

REX.—"El tercer hombre" (2) y "La senda de los héroes" (2).

EXPLICACION.—(Para cine), 1, todos incluso niños; 2, jóvenes; 3, mayores; 3R, mayores con reparos y 4, gravemente peligrosa.

Sala de Fiestas

3'30 y 11'30, Variedades

Antoñita Roa, Encarnita Llaguno, Lucy Morales y la Orquesta Rex.

7'30, Baile popular

LA POLICIA MUNICIPAL CELEBRO AYER LA FESTIVIDAD DE SAN SEBASTIAN

Premios a los guardias más distinguidos durante el año

Ayer, con toda solemnidad, celebró la Policía Municipal la fiesta de su Patrón San Sebastián, mártir.

A las once menos cuarto formó la Policía, con sus tres secciones, ante la puerta de la iglesia de San Lorenzo, al mando del cabo don Martirián Alonso. El jefe, don Pedro Lucio y el subjefe, don Restituto Pérez, recibieron a las autoridades que presidieron los actos, ocupando lugar destacado al pie del presbiterio el secretario general del Gobierno civil, que ostentaba la representación del gobernador civil, ausente de nuestra ciudad; presidente y fiscal de la Audiencia; teniente coronel señor Mellid, en representación del capitán general; juez municipal señor Mateos; diputado provincial, señor Plaza, en representación de la Diputación; concejales señores De Mateo y Amigo; comisario jefe de Policía, señor Fernández del Río; teniente de la Policía Armada, señor De Sebastián y teniente de la Policía de Tráfico, señor Calvo; secretario accidental del Ayuntamiento, señor Pérez Córdoba, y jefe de Personal, señor Inclán.

Las fuerzas ocuparon el centro de la nave y acto seguido se celebró la Misa en la que actuó de preste don Gonzalo Izquierdo, capellán del Excelentísimo Ayuntamiento, ayudado por dos números de la Policía y durante la ceremonia el cura párroco de San Lorenzo, don Rufino Gómez, pronunció sentida plática para hacer el panegírico del Santo.

Terminada la misa las autoridades y fuerzas fueron obsequiadas con una copa de vino español.

ENTREGA DE PREMIOS

A mediodía y en la Sala de Jueces del Excmo. Ayuntamiento, tuvo lugar el acto de entrega de premios a los policías municipales distinguidos durante el año último en la prestación de sus servicios.

Siete en total han sido los distinguidos, los cuales fueron presentados por su jefe don Pedro Lucio.

A las palabras pronunciadas por éste, correspondió el señor Seligrat, quien manifestó que lo hacía en representación del alcalde de la ciudad que, por causa de una ligera indisposición se había visto imposibilitado de presidir dicho acto.

Hizo un elogio del cuerpo de la Policía Municipal a cuyos miembros, que calificó de "centinelas de los servicios y ordenanzas municipales", les pidió que no vieran en la entrega que iba a hacérseles una simbólica compensación de índole material, sino un reconocimiento sincero y profundo de sus altos merecimientos.

Los miembros premiados fueron los siguientes:

Por mayor número de servicios prestados durante el año, a Emilio Miguel Rodrigo; por el mayor celo desplegado en el servicio, José María Ruiz y Marciano Miguel; por su esmerada presentación al servicio, David de la Fuente y Benito Vicario y por su celo en exigir el exacto cumplimiento del Código de la Circulación, Abundio Pérez y Julián Merino.

A mediodía los miembros de la Policía Municipal se reunieron en fraternal almuerzo en el restaurante "Arriaga".

A ruego de los mismos hacemos constar que la copa disputada en el partido de fútbol celebrado anteayer, se acordó cedérsela a la Policía Armada, sin necesidad de librar nuevo encuentro.

ALMACENES SAN PABLO

¡¡GUERRA de PRECIOS!!

NO DEJE VD. DE VER NUESTROS ESCAPARATES Y COMPARE PRECIOS

Tela blanca superior, de 12'50 pts. m., a	7'60 m.
Opal florecitas ropa interior, de 13'25 pesetas m., a	9'90 "
Opal color extra, de 12'60 ptas. m., a	7'70 "
Seneli vestidos 80 cms., de 11'50 pesetas m., a	7'70 "
Corte de sábanas de 150 x 240, de 68'90 pesetas, a	53'90 "
Calzoncillo caballero blanco, de 12'30 uno, a	9'25
Camisones señora opal 130 cm. largo, de 60 pesetas uno, a	39'90
Colchas algodón Brucatel, cameras, de 69'50 pesetas a	55'—
Manta lana, tipo Palencia, a	99'90
Crespón seda 80 cm., de 23 ptas, a	12'10
Crep - satén lencería calidad extra, 80 cms., de 33'75, a	19'25
Toile seda interior, 80 cm., de 23 ptas., a	11'65
Forro sarga caballero, 140 cm., de 48 pesetas, a	22'—

Y COMO VERDADERO REGALO A SUS CLIENTES

Vestido para señora Príncipe de Gales, de 39 ptas. m., a	29'— m.
Vestido para señora Kodak, de última novedad, de 40 ptas, a	24'50 "

GRANDES EXISTENCIAS A PRECIOS REBAJADISIMOS

SAN ROQUE QUINAL

Gran reconstituyente

La Policía de Burgos detiene a una mujer que en el pueblo de Verín timó 60.000 pesetas

Agentes de la Comisaría general de Policía de la plantilla de Burgos han procedido a la detención de la timadora Elena Rodríguez Alvarez (a) "La Portuguesa" por haber nacido en Trabazos-Braga.

Esta mujer que decía tener su domicilio en Logroño había cometido un timo en el pueblo orensano de Verín y por el procedimiento de las "borregas" o monedas se apropió de sesenta mil pesetas. La víctima de este timo fué un vecino de aquella región de Orense.

En el momento de procederse a la detención de "La Portuguesa" le fueron halladas 800 pesetas. Su detención pudo realizarse ya que la Comisaría de Policía de Orense sabía que esta timadora había efectuado un viaje a Burgos con el fin de ver a su marido, también timador, en la Prisión Central.

La Comisaría de Policía de Burgos ha hecho entrega de dicha mujer a la Comisaría de Orense por medio de un agente de esta última plantilla venido expreso a Burgos.

NOTICIAS

MOVIMIENTO DEMOGRAFICO.—Durante el día de ayer se verificaron en el Registro Civil las siguientes inscripciones:

Nacimientos: Ana-María Arnáiz Sanz, María-Rosa Estebanez Izquierdo, Jesús Gutiérrez Hernando, Felix Izquierdo Carrera, Felipa García Corral y María Antonia Vedia Cerezo.

Matrimonios: Don Florencio Valpuesta González con doña Felisa Peñacoba Serrano, hoy, a las ocho, en Santa Agueda; don Armando del Cura García con doña Angélica Delgado Espeja, hoy, a las diez y media, en San Esteban; don Constantino Ruiz García con doña Julia López López, hoy, a las doce, en San Lorenzo; don José López López con doña Julia Hidalgo Martínez, hoy, a las doce, en San Lorenzo y don Esteban Santamaría Palacios con doña Teodora Ibeas Díez, hoy, a las doce, en San Lesmes.

Defunciones: Emeteria García Fernández, de Villahizán de Treviño, sesenta y siete años, Arco del Amparo, número 9, y Emilio del Alamo Castro, de Santo Domingo de Silos, 26 años, Plaza de Vega, número 8.

BORDADOS Y VAINICAS

A MAQUINA

LEVANTADO PUNTOS MEDIAS

GULVA

Plaza de Vega

BOLETIN METEOROLOGICO comprensivo de los datos facilitados por el Instituto de Enseñanza Media, correspondientes al día de ayer:

Barómetro.—A las ocho de la mañana, 695'5; a las dos de la tarde, 695'7; a las siete de la tarde, 694'9.

Termómetro.—Temperatura máxima 9'6 grados, a las 16'15 horas; mínima, 0 grados, a las 2'30 horas.

Dirección y velocidad del viento.—A las ocho de la mañana, NE., 1'8 kilómetros; a las dos de la tarde, SE., 1'8 kilómetros; a las siete de la tarde, E-NE., 3'6 kilómetros. Recorrido, 109'3 kilómetros.

Matanzas de cerdos

Las mejores tripas

Los mejores pimentones

Las mejores especias y los mejores precios en Almacén de Coloniales

La Lonja Conservera

Defensores de Oviedo, 1.—(Junto Mercado Sur)

INSTALACION DE UNA LINEA ELECTRICA.—Por resolución de la Jefatura de Obras Públicas se autoriza a "Electra de Burgos" S. A., distribuidora de Iberduero, para tender una línea aérea de transporte de energía eléctrica, a 5.000 voltios, de interconexión de las centrales de Quintanilla Escalada y el Congosto, de las que son propietarios "Electra de Burgos" e "Hidroeléctrica Arquiaga", respectivamente. En consecuencia se concede a dicha sociedad, la servidumbre de paso de corriente eléctrica, sobre caminos, sendas, cauces y terrenos de dominio público.

En Villadiego

El lunes, día 25 del corriente, pasará consulta el Odontólogo don José María Rodríguez Orive.

GRATITUD.—Los hijos y familiares de la señora doña Teodora Duque Pérez (viuda de Basilio Manzanedo), fallecida el domingo último en el barrio de Villayuda, expresan por nuestro conducto, en la imposibilidad de hacerlo personalmente, su reconocimiento a cuantas personas asistieron a las honras fúnebres y funeral celebrados por el eterno descanso del alma de la finada y se sumaron a la manifestación de duelo con motivo de la conducción del cadáver a su última morada.

RECUERDE USTED, SEÑORA

que el próximo día 25, según sorteo de la Lotería, Establecimientos Campo distribuirán entre sus clientes los tres premios de 1.000 pesetas y 12 pares de medias Nylon, 500 pesetas y 6 pares y 250 pesetas y 3 pares. Compre sus medias antes de esa fecha en

Establecimientos "CAMPO"

CUPON PRO-CIEGOS.—El número premiado con cincuenta pesetas en el sorteo de ayer, es el 194 y premiados con cinco pesetas los números terminados en 94.

FARMACIAS DE GUARDIA.—García Reol, Plaza de José Antonio 19 y García G. Rebollo, Plaza de Vega, 13.

Vida religiosa

SANTORAL

SANTOS DE HOY:

Ss. Inés, vg. y mr., Fructuoso, Publio, obs., Eulogio, dc. mrs., Epifanio, ob., Alfredo, ab.

Misa, con rito doble y color encarnado, de Santa Inés, segunda oración Et famulos.

SANTOS DE MAÑANA:

Santos: Vicente y Anastasio, mrs.; Víctor, mr.; Gaudencio, ob.; Domingo, ab.

CULTOS

SALESAS.—Hoy dará principio la novena en honor de San Francisco de Sales. Todas las tardes, a las seis y cuarto, después de manifestar a Su Divina Majestad, se rezará la estación, rosario y novena, terminándose con la reserva.

El día 29, festividad del Santo, habrá misa cantada, a las once. A continuación se expondrá Su Divina Majestad, quedando Expuesto todo el día. A las seis será la función y el sermón estará a cargo del reverendo Padre Marcos Larena C. M. F.

AGUSTINAS DE LA MADRE DE DIOS. Función de Santa Rita. Mañana, a las siete, misa en el altar de la Santa y, por la tarde, a la misma hora, exposición de Su Divina Majestad, santo rosario y adoración de la santa reliquia.

Acción Católica

Juventud Masculina

OBRA ATLETICO RECREATIVA

"Primer coloquio oarista"

Hoy jueves, D. m. día 21, tendrá lugar a las ocho y media de la tarde el anunciado "Coloquio oarista", en el que intervendrá como base del mismo don Ricardo Muro, ingeniero de Montes, sobre el tema "Deporte, alegría y diversiones", habiendo a continuación un cambio de impresiones entre todos los asistentes al acto.

Por la presente nota se recuerda a todos los oaristas y jóvenes de Acción Católica en general, así como a cuantas personas deseen asistir, la celebración de este acto, recomendándoles la más estricta puntualidad.

El "Coloquio" se celebrará en el Hogar de la Juventud de Acción Católica.

Burgos Hace 30 años

Del Diario de Burgos correspondiente al lunes 21 de Enero de 1924

EN el magnífico salón de "Las Doctrinas", en la calle de Barrio Gimeno, tuvo lugar ayer un banquete popular, en homenaje a nuestro prelado, el Emmo. Cardenal Benlloch. Burgos estuvo representado por todas las clases sociales, que hicieron a Su Eminencia objeto de clamorosas ovaciones, al presentarse en el salón a los acordes de la Marcha Real. La lista para el Sr. Cardenal estaba contenida en un pergamino, en el que se veían los escudos de S. E., de las naciones visitadas por el prelado en su reciente viaje a América y de Burgos, primorosa composición del genial artista Fortunato Julián. Ofreció el homenaje el alcalde don Luis Gallardo y pronunció un magnífico discurso de gratitud el Cardenal Benlloch. Después hubo otros varios discursos y se recitaron diversas poesías alusivas al acto.

A las diez y media de la mañana de ayer y en la parroquia de San Cosme y San Damián, contrajeron matrimonio las bellas señoritas Eusebia y Juliana Arroyo Arroyo, con don Laureano Santa Olalla Crespo y don Narciso Moral Caméno, respectivamente.

También se celebró ayer a las once, en la misma parroquia, el enlace matrimonial de la agraciada y simpática señorita Teresa del Olmo González y don Alberto Pérez Canales.

SE reunió ayer, bajo la presidencia del Excmo. Sr. Gobernador civil, general don Emilio Ruiz Rubio, la nueva Diputación provincial, siendo elegidos presidente y vicepresidente de la misma, nuestros queridos amigos don Tomás Alonso de Armiño y don Eloy García de Quevedo y Concellón, respectivamente.

CONTINUA cosechando grandes aplausos en su feliz actuación en el Teatro Principal, la Compañía de Loreto Prado-Enrique Chicote, que el sábado estrenó la revista de espectáculos "Comedias y comediantes", que gustó al público.

LA temperatura máxima de hoy fué de 12,6 a la sombra y la mínima a la sombra de 2,8.

Si Vd. necesita rápidamente TARJETAS DE VISITA, CARTAS TIMBRADAS, SALUDAS, INVITACIONES, etc. Haga su encargo en Talleres Gráficos "DIARIO DE BURGOS"

†

La misa rezada que se celebrará mañana, día 22, a las DIEZ de la mañana, en la iglesia de la Merced, será aplicada por el eterno descanso del alma del

EXCMO. SR.

Don José Millán Astray

General de División, Director General del Cuerpo de Mutilados de Guerra por la Patria

(Q. E. P. D.)

LA COMISION INSPECTORA PROVINCIAL DE MUTILADOS DE GUERRA POR LA PATRIA DE BURGOS

RUEGA a todos los caballeros Mutilados residentes en esta capital, la asistencia a dicho acto piadoso.

Burgos, 21 de Enero de 1954.

¡ATENCION! ¡ATENCION!

GRAN central eléctrica, suministrando fuerza casi mitad, pueblos Burgos. Vendo 1.000.000, facilidades. P. Gómez (PRIGO). Moneda, 13.

BUENA ocasión, casa completa vacía, calle Vitoria. Vendo 800.000. Piso libre, entrada misma calle Vitoria, trece amplísimas habitaciones, más calefacción, servicios completísimos, exento contribución 20 años. Vendo de oportunidad. P. Gómez. PRIGO. Moneda, 13.

Casa Chalet, seis dormitorios, baño, patio llave mano. Vendo Paseo de la Quinta. Muchas facilidades. P. Gómez. PRIGO. Moneda, 13.

ANUNCIOS ECONOMICOS

ARRIENDOS

ARRIENDO local económico, sitio céntrico, propio pequeña industria. Informarán Almacenes Epifanio.

SE NECESITA local propio negocio, mínimo 100 m2. Informes esta Administración.

TIENDA con piso, alquilo inmediato Mercado Norte. Informes Miranda 7, almacén.

SE ALQUILA local pequeño, Calzadas 18. Informes Plaza José Antonio 21, segundo.

ALQUILO habitaciones para oficinas o negocio. Informes Puebla 1, primero.

AUTOMOVILES ACCESORIOS

¿QUIERE vender, comprar, cambiar su coche? por tierras, pisos, casas, fábrica. Consulte Prigo. Moneda 13.

VENDO turismo, Renault 4.4, estrenar, muy barato. Moneda 13.

"OPEL" 14 H. P., como nuevo, año 39, vendería económico. Moneda 13.

RENAULT, 13 H. P. vendo buen estado. Informes Moneda 13.

PONTIAC 19 H. P., 9 ruedas nuevas, estado formidable 35.000 pesetas, razón talleres Reiper Burgos.

VENDO barata toda prueba Rubia 8 caballos o cambio por moto. Garaje Central. Burgos.

AUTOMOVILISTAS: Juntas de culata escape admisión y usos industriales. San Pablo 39, Zarandona.

COLOCACIONES

ENFERMERA titulada mucha práctica, se ofrece. Informes esta Administración.

SE ENCUENTRA vacante la duda de Villagonzalo Pedernales. Tratar con la junta ganadera hasta el día 22.

SE NECESITA chica sepa cumplir su obligación. Calle Madrid 5, tercero, izquierda.

SE NECESITA sirvienta de 40 a 45 años, urgente. Rita Mazagatos. Huérmeces.

NECESITO chica o asistenta con informes. Huerto del Rey 2, principal izquierda.

SE OFRECE criado de labranza sabiendo todas las obligaciones del campo. Informes San José 14, primero, izquierda. (Casillas).

SE NECESITA un criado para labranza. Anastasio Güemes, en Robredo Temiño.

NECESITO paradista por la temporada. Fausto Martín. Calabazanos. Palencia.

FABRICA de calendarios, artículos reclamo, Artes Gráficas, busca representante activo y bien relacionado para confiarle asunto de fácil gestión. Se exigen referencias. Dirigirse a Publicidad "Horizonte". Apartado 40. Irún.

SE NECESITA chica para la cocina. Santander 6, tercero, centro.

SE OFRECE chico 14 Pisones 26, segundo. años, botones, recados.

SE NECESITA muchacha y asistenta. Generalísimo 1, tercero.

SE NECESITA muchacha para la limpieza. Informes. San Juan 22, tercero.

COMPRAS Y VENTAS

LIBROS, bibliotecas compro. Escribir "Arte y Letras". Plaza José Antonio 3.

BAYETAS fabricación propia, exclusivamente al comercio y revendedores. Grandes descuentos como ningún fabricante. Iberia. Tahonas 5

MAQUINAS de punto nacionales y Extranjeras Bobinadoras y Rematadoras automáticas. Facilidades de pago. Agujas y Accesorios, "Casa Rubio". Fernán González 36.

SE VENDEN patatas para pienso, almacenes Samuel Alonso. Calle Villarcayo 3. (Los Vadillos).

TRIPAS para embutidos Antes de hacer sus compras no deje de visitar esta casa, aquí encontrará las mejores calidades a los precios más afinados que existen. Ventas; mayor y detall. Madrid 12.

VENDO para gallinas ponedoras, jaula doce departamentos, tamaño 175 x 140 x 42, con comederos independientes. Calle la Vega 24, Barriada Illera.

SE VENDE cafetera marca Sol-Inre, seminueva tres brazos en caldera y uno rápido independiente, otra solar de tres canillas en perfecto estado. Para verlas y tratar San Pablo 16, Bar Mayoral.

VENDO máquina Singer industrial; máquina de rematar y devanadora. Informes en esta Administración.

TUBOS de cemento, de uralita y de gres. San Padro y San Felices 12. Puente Careaga. Burgos.

HAGA su ahorro efectivo lavando con jabón Corimbo. Venta exclusiva en almacén de coloniales, "La Lonja Conservera", calles Miranda y Defensores Oviedo, (junto Mercado Sur).

COMPRO colchones o lana para colchones. Razón Almirante Bonifaz 13.

SIERRAS, cepilladoras universales, tornos, taladros, herramientas, bom- Distribuidora de Maquinaria San Pablo 13

GRANJA Avícola Molina, Eras 19, teléfono 1543, Valladolid. Pollitas de todas las edades de raza Leghorn. Solicite catálogo de precios.

VENDO tres telares arpillera lona urdidor, canillera con accesorios, completos para trabajar. 75.000 pesetas, también separados. Admitiendo cambio otros géneros etc. Escribir José Castaños, Mártires 9 cuarto. Baracaldo.

VENDO garrafas leche, nuevas, 30, 40 litros; medidor 15 litros. Razón esta Administración.

LECHEROS dispongo de 100 litros leche de vaca, estación Venta Baños. Informes Postigo, Alfonso X, 2. Venta Baños.

VENDO cafetera exprés "Climpica" cuatro veladores y sillas. Fernán González 44, primero izquierda.

DESEASE tartana, buen uso. Asilo Hermanitas de los Pobres.

ELECTRICIDAD Y RADIO

PREPARACION para radiotécnico y radiotelegrafista, profesor especializado, prácticas. Informes en esta Administración.

VENDESE motor eléctrico 7,5 H. P., seminuevo; molino marca "Sime"; 8 martillos oscilantes con rodamientos bolas, para 3.000 kilos hora, propio yeso o corteza; dos poleas inmejorables; carro elegir entre dos, de varas, 3.000 kilos carga; puertas nuevas; cajón medir piedra; cuatro horcas; seis picos; tres cuartillos cantería, nuevos; correa ocho metros, 10 tms. anchura. Verlo y tratar Tariego Cerrato, (Palencia). Aguria Aguado.

T. E. S. L. A. Reparaciones radio en el día a vista del cliente, servicio especial a domicilio. San Juan 55.

ENSEÑANZAS

FRANCES, cultura, clases domicilio, casa. Profesor especializado. Informes Perfumerías Oriente.

FINCAS

PISO y local en zona Vadillos, libre vendo. Razón: Paloma 41. Bar.

CALLE Vitoria, vendo piso siete habitaciones, todo confort, desalquilado. Muchas facilidades. Gómez (Prigo). Moneda 13.

EDIFICIO cinco plantas, entrada por calle Santander. Llave mano. Apropiado instalación Hotel, garaje etc. Buena compra. Gómez Prigo, Moneda 13.

PLAZA Vega vendo piso libre seis amplias habitaciones, cuarto baño, 125.000, facilidades. Gómez Prigo.

CARRTERA Madrid, vendo piso cuatro habitaciones, servicios llave mano 62.500, mucho sol. Gómez (Prigo).

COMPRO, solar céntrico, ofertas Gómez (Prigo).

GRAN planta baja, 1.200 metros, pie carretera principal, céntrica, diez portones de fachada, vendo barata, llave mano. Gómez (Prigo).

POR 37.000 pesetas 66 fanegas de terreno, término de Cortes urge venta. General Mola 12. primero, izquierda. Martínez.

COMPRO pisos viejos y nuevos pago en el acto. Cantero. Concepción 2.

GRAN ocasión, vendo casa céntrica, siete viviendas, con piso y patio libre, 150.000. Cantero, Concepción 2.

VENDO libres piso con patio y gallinero. Amplio bajo céntrico con jardín. Casita individual económica con bastante terreno. Piso Almirante Bonifaz 16, muy amplio y otros económicos. Sáenz de Santa María. San Juan 1.

FUERTE empresa desea comprar fincas rústica provincia hasta dos millones. Ofertas Albillos, Vega 36.

CALLE Vitoria vendo piso 5 grandes habitaciones, baño, servicios, libre 65.000. Albillos.

PISO todo confort, libre, muy amplio, vendo de ocasión libre. Albillos.

¡FERROVIARIOS! por 28.000 escritura venta piso cuatro habitaciones, servicios, libre, próximo estación. Albillos.

TIERRAS varias alrededor Burgos, vendo libre renteros. ¡Oportunidad! Albillos.

CASA con piso monísimo y garaje, se vende por necesidad. Albillos. Vega 36.

MAGNIFICA huerta lindando río, abundantes frutales, vendo Vadillos. ¡Ocasión! Albillos.

VENDO en calle Molinillo hermoso terreno. Informes San Pedro Cardeña 18.

GANADOS Y APEROS

SE VENDE ternera de pura raza. San Julián 24, lechería.

VENDO burro entero próximo tres años, alzada 1,44, muy manso. Tratar con Pedro Merino en Presencio.

VENDO tres vacas y ternera, dos recién paridas y una abocada parir, primer parto y segundo. Pedrosa del Príncipe. Eladio Antolín.

SE VENDEN dos yeguas. Informes Prisión Central Burgos, de una a dos.

VENDO bisurco fijo de ruedas. Tratar Leandro Andrés. Quintanilla de la Mata.

SEMENTALES: Se venden, dos caballos y dos garañones a elegir, buenos reproductores a precios razonables. Granja Molinar. Burgos.

AGRICULTORES: Arados Brabant, Vertederas "Triplex". Gradas. Molinos. Moto bombas. Herramientas: "Central Agrícola". Frente Estación Autobuses.

VENDO ocho ovejas con cría. Tratar con Bonifacio García, en Atapuerca.

SE VENDE yegua de 6 años, para recría. Anastasio Güemes, en Robredo Temiño.

HUESPEDES

ADMITO huéspedes por su cuenta o pensión. Informes carretera Madrid 63. Frutería Felisa.

MUEBLES

COMPRARIA 200 sillas o butacas plegables. Cine Palacios. Palacios de la Sierra.

NODRIZAS

SE OFRECE ama para criar en su casa, buena salud. Felicitas Mata. Celadilla Sotobrín.

TRASPASOS

BAR Restaurante muy céntrico, acreditado y con vivienda, traspaso. Informes esta Administración.

TRASPASO comestibles, buen local. Razón esta Administración.

MAGNIFICO local con instalación completa para cualquier negocio, traspasamos en plena calle Vitoria; precio reducido y facilidades pago. López-Brea. Héroes Alcázar 1.

DESEO adquirir negocio céntrico, calle Santander, Plaza José Antonio, Vitoria etc. Ofertas Gómez (Prigo). Moneda 13.

¡ATENCION! Pongo a disposición de mis clientes, todas clases negocios Prigo. Moneda 13.

LOCAL indicado para cualquier negocio, traspaso calle San Juan. Informes General Mola 23. Panadería. Mañanas.

TRASPASO local amplio muy céntrico con vivienda propia cualquier negocio. Razón Teléfono 1958.

TRASPASO local muy barato en sitio céntrico Vadillos. Informes Fernán González 50, segundo.

VARIOS

FOTOGRABADOS. Confección rápida y esmerada. Talleres Gráficos DIARIO DE BURGOS. Calle Vitoria 13. Tel. 2015.

Crónicas del Extranjero

UN AÑO DE DISTANCIA

Por Richard PATTEE

Estamos más o menos a un año de distancia de la inauguración del mandato de Dwight Eisenhower, como presidente de los Estados Unidos. Es útil, pues, tratar de sacar algunas conclusiones respecto a su obra en estos primeros doce meses de su régimen. Trataré especialmente de expresar algunas de las corrientes u opiniones que se manifiestan actualmente en Washington, donde la población entera ha seguido con profunda angustia o con estrepitoso regocijo, según su filiación política, el desarrollo de los acontecimientos.

EISENHOWER ACUSADO DE FALTA DE INICIATIVA

Veamos primero el punto de vista de los republicanos, de modo especial de aquellos republicanos que reclamaban un cambio y que veían en la administración Truman una especie de claudicación nacional. Muchos de estos estiman que Eisenhower ha sido excesivamente dócil a la presión y a las ideas de los "avanzados del republicanismo", es decir de los que comparten los principios de Dewey y de los llamados internacionalistas. Otros lamentan le lentitud con que el presidente ha maniobrado en la obra de limpieza que se imponía, pues la realidad es que el número de funcionarios del Gobierno separados de sus funciones no pasa de unos cuantos miles, entre los millones que viven del presupuesto nacional. Todavía otros se quejan amargamente de la falta de iniciativa del presidente. Acostumbrados a las genialidades rooseveltianas y a la audacia con que aquel mandatario procedía en la dirección de la cosa pública, condenan la aparente vacilación y timidez con que Eisenhower actúa. Así opinan particularmente en lo que concierne a las relaciones entre la Casa Blanca y el Congreso Nacional. Es evidente que el presidente se ha impuesto, como primer deber de su administración, mantener la paz con el Congreso. Wsahington se había habituado desde 1932, cuando Roosevelt llegó al Poder, a través de sus trece años de mandato y de los cinco de Truman, a una tirantez permanente entre el Cuerpo legislativo y el ejecutivo. Hay una cierta nostalgia en este ambiente de relativa paz entre uno y otro, en vista de que las denuncias y recriminaciones mútuas han cesado.

Es indudable que Eisenhower, en las últimas semanas de 1953, ha reafirmado de una manera contundente su voluntad de dirigir la política nacional. Su tendencia a dejar que la función principal de la presidencia fuese algo así como limitarse a limar asperezas entre sus subalternos, ha cesado igualmente. Desde que pronunció en Nueva York su discurso sobre la energía atómica y sus aplicaciones, hemos presenciado un viraje que nos revela una personalidad más enérgica, más determinada a dar pautas y no simplemente a capear los diversos vientos de la política nacional e internacional.

EL COMUNISMO DOMESTICO, PROBLEMA SIN RESOLVER

Un problema inquietante, que no ha podido resolverse todavía, es la intención que abriga la administración republicana en materia de comunismo doméstico. En lo exterior, la política norteamericana ha sido bastante vigorosa. Algunos consideran que el secretario de Estado, Foster Dulles, ha pecado de mostrarse escandalosamente vigoroso en sus declaraciones y en sus amenazas, especialmente a Francia. Pero el problema interno que perturba profundamente la conciencia americana —espionaje, infiltración, penetración y deslealtad— queda en pie. Es indudable que Eisenhower, como sus colaboradores, están plenamente determinados a estirpar este mal de que adolece el cuerpo político y social, pero todavía no se perfila con absoluta claridad el método o los procedimientos a seguir. El presidente anuncia que la cuestión del comunismo en el Gobierno habrá desaparecido antes de las elecciones de 1954. El pesidente del Comité republicano, por su parte, insiste en que esta cuestión ha de revestir una importancia creciente, para convertirse en el punto capital de la campaña del próximo Otoño. El senador Mc Carthy acusa a los aliados de traficar con la China comunista, en detrimento de los intereses de los Estados Unidos y de las Naciones Unidas y el secretario Dulles anuncia que no es posible maltratar de palabra a aquéllos de quienes es necesaria la colaboración. Podríamos fácilmente multiplicar los ejemplos de estas contradicciones, que inquietan a la opinión pública y socavan la confianza ilimitada con que el presidente Eisenhower inició su período en la Casa Blanca. Todavía el país está lejos de una certidumbre, de una seguridad fundamental en la orientación de su nueva administración. Los más caritativos opinan que Eisenhower ha necesitado un año, para darse cuenta de las realidades. Otros creen que su afición a jugar al golf, obra en menoscabo de los intereses nacionales.

(Colaboración Logos. Reproducción prohibida).

EL COMUNISMO SOVIETICO AMENAZADO POR UNA REVOLUCION BURGUESA INTERNA

Sensacionales revelaciones del periodista norteamericano William S. Ryan que ha estado tres meses en la U.R.S.S.

ROMA

(Crónica del corresponsal de la Agencia MIROSPA, exclusiva para DIARIO DE BURGOS).—Se están convirtiendo en hábito las narraciones periodísticas de viajes por la URSS. A veces, uno se pregunta si no se habrá empezado a abusar de la natural curiosidad del público, o, si detrás de todo esto, no habrá algo más peligroso que el afán de satisfacer a los curiosos.

La presentación de una Rusia ideal para viajeros que, en fin de cuentas y si se escarba, no conocían mucho más que el Metro de Moscú, había de ejercer su influjo en la imaginación de los italianos. No sabemos la trascendencia de esta nueva ofensiva que ahora comienza. Uno tiene la sensación de hallarse en el comienzo de una nueva campaña de la URSS. Campaña periodística —censura o de paliada admiración—; pero, en fin de cuentas, campaña que no podemos admitir sin reservas.

EL COMUNISMO Y LA CLASE MEDIA

Claro que de todo hay en la viña del Señor, y al lado de las informaciones más o menos sospechosas, nos encontramos con reportajes tan profundos y llenos de vitalidad, como los que ha empezado a publicar el periodista americano de la "Associated Press", William R. Ryan. Ryan es un especialista en cuestiones soviéticas. Domina la lengua rusa. Acaba de regresar de un viaje de tres meses por la Unión Soviética: ha visitado ocho de las seis repúblicas de la URSS. Ryan ha viajado siempre solo, porque los soviets se comprometieron a concederle amplia libertad para hablar con la gente del pueblo, sin echar mano de intérpretes o intermediarios.

Ryan, de sus innumerables charlas con los hombres de las tierras de la URSS, ha sacado conclusiones jugosísimas. Para Ryan, el comunismo ruso está amenazado por un peligro interno. Pero este peligro no son pecisamente las discordias intestinas para subir al Poder, ni la ambición de los militares. El comunismo, en Rusia, está amenazado por la aparición de una nueva burguesía.

UNA REVOLUCION INCRUENTA

El partido comunista soviético tiene que enfrentarse con una revolución incruenta, más peligrosa cuanto más inofensiva, que preferiría ignorar. En las plazas de Moscú y de otras capitales soviéticas se leen grandes anuncios luminosos que rezan: "Asegurad vuestros bienes". "Pensad en vuestro porvenir: comprad bonos del Tesoro". "Conservad vuestro dinero seguro en las Bancas de Ahorro".

Ryan ha viajado por casi diez mil kilómetros de la Unión Soviética. Atravesando este inmenso país —nos asegura—, uno tiene la impresión de encontrarse ante un gigante que puede provocar acontecimientos sangrientos y catastróficos; pero al mismo tiempo uno siente que una esperanza late en su seno. Claro que esta esperanza se basa únicamente en la posible derrota de los ideales marxistas, arrollados por una "revolución de la clase media, que por el hecho de estar desprovista de violencia y de realizarse de una manera gradual, no es menos potente que la revolución que ha tenido que avanzar sembrando su camino de víctimas".

"A pesar de la doctrina comunista, la URSS está produciendo una potente clase media, con un preciso instinto de la propiedad". Un día u otro el partido comunista se verá asediado por el anillo —lento, pacífico, seguro— de la nueva clase media. Quizá muera aplastado por la imperiosidad de una nueva situación.

Ryan no ha encontrado en Rusia una inquietud revolucionaria: no hay verdadera rebeldía, pero sí un gran fastidio y una inmensa irritación. El blanco de todas las iras es la burocracia.

Antes de la caída de Beria —comenta otro americano, el periodista Henry Schaphire— existía un gran miedo: la Policía. Parece que la anulación de Beria ha cortado las agallas al aparato de la policía soviética. Cuando Beria fué ajusticiado, el pueblo ruso respiró. Desde la desaparición de Beria, los rusos duermen tranquilos, sin temor a sentir durante la noche golpes de culata en la puerta de sus casas. Pero, si ha desaparecido este gran miedo, queda en pie la gran irritación contra una burocracia que ha pretendido adueñarse de todas las posibilidades del país.

Los rusos —dice Ryan— tienen una esperanza ilimitada en la aparición de tiempos nuevos. Creen que ha llegado el momento de que se realice un cambio. Este ha empezado ya a manifestarse por el crecimiento del sentido de propiedad, por el deseo que los nuevos burgueses —intelectuales, escritores u hombres que han hecho fortuna en el partido— tienen de dejar riquezas y bienestar a sus hijos.

Jorge MALDA

REBAJAS DE ENERO
Todos nuestros artículos a precios sin competencia.
CYLSA Santander, 3 BURGOS

¡Qué lindo regalo!
Precioso tresillo o solitario en ORO alemán, remitimos a toda España, contra reembolso de 25 pesetas. Además, COMPLETAMENTE GRATIS, a todo comprador enviamos un bonito boligrafo de escritura suave y con tinta para un año, o interesante y detallado estudio grafológico de su carta (su carácter por la escritura). Medida del dedo en una tira de papel. ESTUDIOS AMERICA. Apartado, 8.075. — Madrid.

MIRANDO POR EL OJO DE LA CERRADURA

Carmen Laforet
mujer sencilla y cristiana madre de familia

Por Josefina CARABIAS

Carmen Laforet es un ser completamente distinto a como la gente se la imagina. Su primera novela, "Nada", que obtuvo un éxito mundial sin precedentes en la literatura española, estaba escrita en primera persona y ello dió lugar a que al público se le metiera en la cabeza que la protagonista era la propia autora y se la imagino como una criatura sombría, extravagante, más o menos el tipo de la muchacha existencialista moderna.

SUS CUATRO HIJOS, QUE SON CINCO

La autora de "Nada" se levanta antes de las siete de la mañana y siempre muy contenta. Es uno de esos seres privilegiados que nacieron para trabajar de día y dormir de noche. Es decir, de los que gozan de una curva del sueño normal. Se duermen en cuanto caen en la cama y se levantan frescos, alegres y repiqueteantes como castañuelas.

Enseguida se arregla, se pone el velo y se marcha a misa. A la vuelta, Carmen desayuna con buen apetito y después entra a despertar a sus crios. Tiene cuatro. Tres niñas: Marta, Cristina y Silvia, de siete, cinco y tres años y un niño, Manuel, que no tiene más que quince meses. Hay también en la casa otro niño, Carlos, sobrino del matrimonio Cerezales-Laforet, al que han acogido como hijo entre los suyos.

La novelista ayuda a vestir y a dar de desayunar a los niños, los lava y los peina, charla y ríe con ellos y vuelve a salir conduciendo al sobrino y a las dos niñas mayores, que ya van al colegio.

UNA MUCHACHA DE LA TIERRA

A la vuelta, si el tiempo está bueno o mediano, Carmen atraviesa el Retiro. Entre todas las mujeres que he conocido, es Carmen Laforet la más aficionada a la naturaleza y a lo natural. Nadie como ella sabe disfrutar de un día de campo, de un domingo en la sierra, de un baño en el río o simplemente de un rato al aire libre.

Recuerdo que el año pasado estuvimos unos días juntas en el campo durante el verano. Carmen salió sola una mañana de paseo por el monte. Iba, como siempre, natural y sencilla, con su melena suelta, su cara lavada, sus labios sin pintar y una sencilla faldita de percal. Como a la hora de almorzar, todavía no hubiese vuelto, salimos a buscarla.

—¿Ha visto usted por aquí a una señora? —preguntamos a un hombre al que encontramos montado en un burro.

—No, no sigan por este camino, que señora no encontrarán ninguna. La única persona que anda trepando por ese monte, es una muchachilla de por aquí, de la tierra.

El buen hombre había tomado a la gran novelista por "una muchachilla de la tierra". Cuando se lo dijimos a ella, respondió:

—Sí, sí, estuve un rato charlando con él y realmente me extrañó que me llamara de tú sin conocerme.

ESCRITORA INDISCIPLINADA

De vuelta a casa, a media mañana, Carmen suele meterse a escribir en su despacho. Digo que suele porque no es, ni mucho menos, uno de esos escritores que llevan una vida metódica, de los que trabajan de diez a una o de cuatro a siete. Carmen Laforet, a veces, se escribe una novela corta en tres días o varios capítulos de una novela larga en unas horas. Pero luego se pasa muchos días y muchas horas sin escribir nada.

—Considero que lo más duro para el escritor es hacer artículos. A mí es lo que menos me guta —la he oído decir muchas veces.

En conjunto, y a pesar de tener gran vocación literaria, puede decirse que a Carmen Laforet le cuesta bastante trabajo sentarse a escribir. Una vez puesta, ya todo sale con relativa facilidad. Es, además, muy exigente consigo misma. Rompe una gran parte de lo que escribe. Y, a veces, como en el caso de su novela "La isla y los demonios", rehace un libro enteramente dos o tres veces. Creo que de todo lo que ha escrito hasta ahora, lo que le resultó más fácil fué su primera novela "Nada". Y es que, contrariamente a lo que ocurre en otros oficios, para el escritor es más fácil arrancar que sostener luego la marcha. Por eso los noveles escriben tanto y les proporciona tanto placer escribir.

UNA PAREJA FELIZ

A la hora de almorzar, hacia las dos y media o las tres de la tarde, llega a casa el marido de Carmen, que es el escritor y crítico literario Manuel G. Cerezales. Se trata de un matrimonio muy plácido y muy bien avenido entre dos personas unidas por la misma vocación e idénticas aficiones, aunque de distinto carácter. Manuel es serio, más bien silencioso, realista y escéptico. Carmen, por el contrario, es muy alegre, optimista, soñadora y muy predispuesta a ver la vida de color de rosa, aunque en sus novelas no lo retrate así.

MUJER DE INTERIOR Y DE AIRE LIBRE

Todas las tardes del año, Carmen Laforet se levanta de la mesa con el firme propósito de ponerse a escribir en otra mesa vecina. Pero muy pocas veces realiza este propósito. Cuando el tiempo está bueno, a Carmen le entran deseos de marcharse al Retiro con los niños y raras veces domina esta inclinación. Cuando el tiempo está malo, suele intervenir el teléfono. Una amiga llama diciendo que le gustaría charlar un rato y Carmen no sabe resistir a esta tentación. ¡Tiene tantas y tan buenas amigas!

Donde nunca va Carmen Laforet es a fiestas, cocktels ni reuniones de ninguna especie. También va poco al teatro o al cine. Nunca al café. Es mujer de casa y, sobre todo, mujer de aire libre. Un paseo con una amiga o un día de campo con sus chiquillos constituyen para ella la más apetecible de las diversiones.

Otras tardes, se las pasa enteramente leyendo en casa. Carmen Laforet lee muchísimo, lo mismo a los escritores nuevos que a los viejos. También maneja habitualmente libros religiosos y obras de alta meditación.

En casa de Carmen Laforet se come temprano. A las nueve y media, cuando ya se han acostado los niños, el matrimonio se sienta a la mesa y después de un breve rato de tertulia, se va a descansar. Carmen no lee nunca por la noche. El duro oficio literario que altera las costumbres y cambia las horas de dormir, no ha conseguido todavía desequilibrar a esta buena esposa y buena madre de familia, que, como toda la gente normal, sana, sencilla y sin complicaciones, a las once de la noche ya está cayéndose de sueño.

La fecha del 3 de Febrero marca el 70 aniversario del nacimiento del Aga Khan

Su peso en platino (unos 100 kilos) será empleado en su totalidad en obras sociales y en actos de caridad

LONDRES

(Servicio especial para DIARIO DE BURGOS). — El próximo día 3 de Febrero tendrá lugar en Karachi, capital del Pakistán y ante la representación de treinta mil personas la ceremonia de pesar al Aga Khan. Este recibirá su peso en platino al final de la ceremonia, que marca el setenta aniversario de su nacimiento y de la dirección de la secta musulmana de los ismailitas.

El Aga Kham (a la derecha), acompañado de su bella esposa, la Begum, despidiéndose de su hijo, el príncipe Ali Kham, antes de tomar el avión que le conduciría a Karachi.
(Foto Gil del Espinar)

El Aga Khan es uno de los hombres más ricos del Mundo y cada vez que tiene lugar la ceremonia en cuestión visita el lugar de su nacimiento, una casita construida sobre una colina vecina a Karachi y llamada "Casa de la Luna de Miel". Durante el acto anunciado, el Aga Khan se sentará sobre un gran platillo de marfil de una balanza, especialmente construido para esta ceremonia y que ha costado un millón de francos. La plataforma sobre la cual descansará la balanza, girará sobre su eje para que todos los asistentes puedan ver perfectamente el desarrollo de este extraño pesaje. A medida que el platino vaya siendo colocado sobre el otro platillo de la balanza, una aguja irá marcando el peso del Aga Khan. Se calcula que este pesará aproximadamente 101 kilos y el valor del platino que se le dé, conforme a este peso, valdrá los diez millones de pesetas.

En teoría el jefe religioso tiene derecho a quedarse con ese tesoro; pero, desde hace unos veinte años, el Aga Khan ha instituido la tradición de que el valor del platino sea empleado en su totalidad en obras sociales y en actos de caridad. La ceremonia se desarrollará en el gran campo de la residencia del Aga Khan. Varias máquinas apisonadoras han puesto el terreno en condiciones y brigadas de obreros levantan ya las tribunas donde se sentarán los espectadores, así como un palco de honor en el cual tomarán asiento el gobernador general del Pakistán, Chulam Mohamed y el primer ministro, Mohamed Ali.

En el Mundo viene a haber unos veinticinco mil ismailitas, la mayor parte de los cuales vive en el Pakistán. Hay también otras comunidades en la India, Birmania, Ceylán, Africa y América del Sur. Representantes de los ismailitas del Mundo entero están presentes en la ceremonia del 3 de Febrero. También los hay en la Unión Soviética, especialmente en las repúblicas del Asia central; pero éstos no pueden trasladarse a Karachi para asistir al pesaje del Aga Khan. Si alguno llegara procedente de la URSS, se presencia causaría, incluso, mucha más sensación que la ceremonia misma.

El príncipe Ali Khan llegará una semana antes de la ceremonia a Karachi, para supervisar los preparativos. La ceremonia de este hallado año santo para los ismailitas, marca el más largo período de dirección de la secta, que se haya producido jamás. No es de extrañar que la ceremonia tenga un esplendor como nunca. El Aga Khan es el 40 descendiente directo por línea masculina de Ali, yerno del Profeta. La secta toma su nombre de uno de sus primeros imanes, Shah Ismail. Conocido en el Mundo entero por su riqueza, el Aga Khan, cuyo verdadero nombre es Aga Sultán Mohamed Shah, es uno de los grandes jefes musulmanes de la India. Fué uno de los fundadores de la Liga Musulmana y ha representado a la India en la Sociedad de Naciones. Desde 1947 ha invertido mucho dinero en fomentar la industria del Pakistán. El Aga Khan pasará diez días en su patria y luego volverá a Francia e Inglaterra.

MAX AGUIRRE

Agente en plaza:
Sr. Saeta. Teléfono. 1397.

INDUSTRIAS GIMENEZ CUENDE, S. A.
Paloma, 8. Teléfono, 1315
CALEFACCIONES
Si su calefacción no funciona a su entera satisfacción, AVISENOS y quedará en marcha con toda rapidez y garantía.
SANITARIOS
Pidan presupuesto de este artículo.
Para contratistas y fontaneros, precios especiales.

SABAÑONES
NO SUFRA MAS
USE EL MARAVILLOSO PRODUCTO
PRESERBARON JUPITER
Venta en farmacias. (C. S. 10.645)

La tragedia artística de «Pamplinas»

El que fué famoso cómico de la pantalla, actúa ahora en un circo parisién, olvidado de los públicos

PARIS

(Servicio especial para DIARIO DE BURGOS). — En el Circo Medrano de Paris tienen ustedes todas las tardes y todas las noches al famoso Buster Keaton "Pamplinas". El artista de cine que más ha hecho reir a la gente de todo el Mundo, logra ahora escasos éxitos de risa en la pista del más grande de los circos de Paris, "Pamplinas" efectúa sus trabajos con esa seriedad cómica que le es habitual, ejecuta varios números musicales y lleva a cabo pantomimas variadas, en unión de otros artistas de clase diversa. De todas formas "Pamplinas" apenas logra hacer sonreir al público y los niños le miran como si se tratara de un animal raro.

En este artista de cine americano, que un día fué famoso como nadie haya podido serlo en el Mundo, se da la triste tragedia de los artistas que en tiempos tuvieron fama y luego son olvidados. La vida del "Pamplinas" actual es un auténtico drama, porque sabe que la gente va a verle como se va a ver una obra de arte que se desmorona. Sabe que está salvando el presupuesto del Circo Medrano, pero que el día que termine su contrato será expulsado de allí y puesto en la calle, sin ningún género de contemplaciones.

En la actualidad, Buster Keaton tiene 60 años y en su físico se ve un rictus de tristeza, que le acompaña en toda su obra. Cuando interpreta un tango haciendo visajes, hace una interpretación triste; cuando simula una caída en mitad de la pista, casi hace llorar; cuando un payaso le dá una torta sonora, la sensación es de verdadera pena. A pesar de todo, la gente va a verle con el placer morboso de ver al árbol a punto de caer, antes de que se desmorone del todo.

La tragedia de Buster Keaton es la de todos los artistas del cine mudo. La mayor parte de ellos han muerto, pero casi todos los demás que sobreviven pasan actualmente penurias económicas enormes. Solamente hay alguno que otro que se mantiene, porque en sus buenos tiempos supo ser ahorrador, pero los manirrotos, como lo fué "Pamplinas", se ven en la obligación de seguir recibiendo bofetadas por sólo un poco de dinero para comer.

En un diario de Paris se ha publicado una estadística de los antiguos artistas del cine mudo que se hallan en la miseria. No da los nombres por consideración, pero los datos que proporciona son de por sí realmente entristecedores. En estos tiempos actuales se sabe que hay siete artistas del cine mudo, con gran fama en su tiempo, que son porteros o guardianes de grandes edificios; hay uno que es empleado de banco; otro que dirige una modesta compañía teatral en tierras de Guatemala; otro que es bombero en San Francisco; tres que se dedican modestamente a la agricultura; cuatro que son ayudantes de dirección en estudios cinematográficos de poca monta; nueve que viven del "sablazo" y tres que están en la cárcel por estafa. Y a pesar de que en Norteamérica se presta apoyo al artista desvalido, estos hombres no reciben ayuda alguna.

Su desgracia forma un cuadro miserable que casi hace llorar, porque los artistas en sus tiempos nos proporcionaron horas de gozo en un mundo mejor que el de ahora, y les pagamos todos con el desprecio.

Marcel PRENDAST

Un momento de la actuación de Buster Keaton "Pamplinas" en el circo "Medrano" de Paris.—(Foto Gil del Espinar)

Está ya terminada la limpieza del cauce de los ríos Pico y Vena

Se han desalojado más de 4.000 metros cúbicos de inmundicias

¿Podrá evitarse el que se siga vertiendo allí toda clase de basuras?

De nuevo y una vez que ha quedado limpio el cauce de los ríos Pico y Vena, el agua de estos ha vuelto a fluir en el Arlanzón a través del puente de las Viudas, en lugar de hacerlo a lo largo del colector. La presa que se había establecido para desviar el curso del agua a través del cauce viejo, ha sido rota, dado que los trabajos de limpieza han quedado terminados y en evitación de cualquier riesgo de avenida que con motivo de las últimas nieves caídas podía producirse.

Los trabajos de limpieza efectuados han revestido considerable importancia. Conforme ya descubrimos en el curso de una reciente entrevista celebrada con el alcalde de la ciudad, han sido más de cuatro mil metros cúbicos de tierra e inmundicia los que se han desalojado, solamente en el breve trecho comprendido en su desembocadura y a lo largo de la calle de San Lesmes. Es importante la obra realizada y ella nos mueve a rogar a todos los burgaleses, se abstengan de lanzar al cauce piedras y otros objetos y desperdicios que aparte de constituir siempre un atentado contra la higiene y el buen gusto, con el tiempo suponen un obstáculo de consideración al mejor fluir de las aguas.

¿Podremos conseguir que este razonable requerimiento sea atendido por todos?

****

Concurso periodístico Enero 1954, de Cruzada Cordimariana

Con vistas a preparar a España para su consagración al Inmaculado Corazón de María, Cruzada Cordimariana abre una serie de concursos periodísticos mensuales con un premio de 1.000 pesetas para el mejor trabajo periodístico sobre tema cordimariano aparecido en la Prensa nacional durante el mes correspondiente.

El tema para el presente mes de Enero de 1954 es el siguiente: "Según declaración colectiva del episcopado siciliano, la lacrimación de la imagen del Corazón de María de Siracusa está perfectamente comprobada, siendo una nueva manifestación de la voluntad de Dios, expresada en Fátima, de que se extienda por todo el mundo la devoción al Inmaculado Corazón de María como remedio de los males presentes y de los que amenazan a la humanidad."

Los concursantes deben enviar antes del 5 de Febrero tres ejemplares del número del periódico en que se halle publicado su trabajo a Cruzada Cordimariana, Buen Suceso, 22, Madrid.

El Centro telegráfico de Burgos efectuó en el año 1953 un total de 794.515 transmisiones

Suponen un promedio diario de 2.640

Correspondió el mayor tráfico por jornada a las fiestas de la Virgen del Carmen y Nochebuena

Sin duda alguna, conocido el carácter de "nudo" que, por situación tiene Burgos en lo referente al sistema de comunicaciones entre la Península y Europa y dentro mismo de una amplia e importante zona nacional —exceptuemos el transporte aéreo, aspecto en el que, por múltiples razones que no son del caso, poco o nada cuenta la característica de "plataforma" que a nuestras tierras da la meseta— poco extrañará el hecho de que la actividad del Centre telegráfico burgalés alcance un gran volumen en todos los órdenes. Resulta, más bien, algo lógico y natural. Sin embargo, para una inmensa mayoría —no queremos decir la totalidad— será nuevo y hasta casi sorprendente cuanto con detalle y números podamos puntualizar sobre el particular. Y precisamente aquí —en el detalle y en el número— reside el interés del tema que hoy nos hemos planteado como "cuerpo" de un sencillo reportaje. ¿Hasta qué extremos llega esa considerable labor que realizan los funcionarios de telecomunicación en Burgos, concretándonos al servicio de Telégrafos? Una ojeada a los datos que gentilmente acaba de facilitarnos la Jefatura del Centro y en los que se resume de manera cierta, el movimiento habido a lo largo del año 1953, permitirá responder cumplidamente a tal pregunta.

Comencemos señalando que el tráfico total de transmisiones incluye 794.515 servicios, cantidad elevadísima que no precisa comentario. Esta subida cifra podemos descomponerla en dos partes —por meses, claro— que oscilan desde un máximo de 82.887 transmisiones, en Julio, a un mínimo de 51.545, en Febrero, e incluye los telegramas y giros expedidos desde Burgos, así como los que en este Centro se recibieron, a más de los servicios que pudiéramos calificar "de escala" y que aportan un sumando esencialísimo —550.719 casos, nada menos—, efectivo por la importancia de nuestra ciudad como punto crucial de comunicación y a que en principio aludimos.

En el año último, se expidieron desde el Centro de Telégrafos de Burgos 105.064 telegramas, con un promedio diario de casi 300. Estos despachos fueron en su mayoría —76.821 llevados directamente y 5.545 facilitados por teléfono (Teleben)— de índole privada, aunque los oficiales alcanzan la no despreciable cantidad de 25.698.

Los telegramas recibidos —puede verse que somos "más comunicativos" con el mundo exterior que éste con nosotros— llegaron a un total de 95.162, de los que 82.718 (la mayor parte) fueron particulares y 12.444 oficiales.

Por contra, los giros telegráficos presentan un balance de signo contrario. Entró bastante más dinero del que salió. ¿Verdad que no es ésta mala noticia? En efecto, de un conjunto de 40.570 intervenciones, 15.345 corresponden a los giros impuestos en Burgos, mientras que los recibidos y abonados suben a 35.225. Las cantidades giradas y pagadas, respectivamente, fueron 7.706.521,66 pesetas y 10.826.171,65 pesetas.

Y ya no resta sino analizar un poco, buscando el pormenor curioso que siempre completa la estadística y da cierta amenidad a esta clase de trabajos. Por ejemplo ¿cuáles fueron los meses de mayor y menor movimiento? Más arriba hemos indicado que Julio y Febrero. Les siguen Agosto (74.252 transmisiones) y Marzo (62.344). Por días, es el dedicado a la advocación de Nuestra Señora la Virgen del Carmen —¡cuánto abunda el bello y españolísimo nombre entre nuestras mujeres!— el que establece la marca, con 4.666 servicios. Después van los de Nochebuena (4.400) y San José (3.514)...

¿Verdad que usted, amigo lector, no había sospechado la magnitud e importancia del trabajo que pesa sobre los hombros del personal de Telégrafos? La breve información presente, quizá, obligue a rectificar algunas apreciaciones injustas acerca del particular. Ha de congratularnos, pues, que este modesto "cuarto a espadas" sirva para destacar como merece un esfuerzo anónimo, digno de adecuado conocimiento y estimación generales. Un esfuerzo que —hablamos tan sólo del tráfico— permite la realización de 2.640 transmisiones diarias de promedio. Que ya está bien.

Carta de Madrid

Madrid. (Crónica de "Tachín", para DIARIO DE BURGOS.)

El Padre Villalobos ha hecho unas declaraciones concernientes al tema "El resultado del trabajo apostólico en la masa productora", sobre el que ha versado la Conversación Nacional organizada por la Asesoría Eclesiástica de la Delegación Nacional de Sindicatos. En España, ha dicho el Padre Villalobos, el trabajo se ha hecho por el sistema de encuestas, repartidas por los asesores en el mundo laboral. Deducciones: en lo religioso, la inmensa mayoría de los productores españoles no ha evolucionado, como se deseaba, hacia un sentido más cristiano de la vida, a pesar de lo cual se destaca en la mayoría un fondo de conciencia religiosa aprovechable para su renovación, advertido en que, al menos en la hora de la muerte, los productores, en general, reciben los últimos Sacramentos, pero la estrechez económica en que viven muchos de estos obreros, les lleva a preocuparse preferentemente de lo material.

En lo moral, casi todos los obreros españoles conocen los mandamientos de la ley de Dios y en cuanto al peligro protestante, no es grave de momento, salvo en Madrid, Galicia, Levante y Cataluña. Desde el punto de vista material, nuestros obreros reconocen los beneficios de la legislación social española y piensan que debe seguirse adelante en ese camino hasta que puedan disfrutar una vida humana con independencia y sin inquietudes angustiosas.

JAQUES

El presidente de la Federación Española de Ajedrez, entidad que practica el "fair play" mejor que sus presuntos inventores, tiene un proyecto interesante, que será objeto, sin duda, de vivos comentarios, sobre todo, por parte de los estudiantes: nada menos que conseguir la obligatoriedad del ajedrez como asignatura en todos los Centros de Enseñanza Primaria e Institutos de Segunda Enseñanza, por disposición, naturalmente, del Ministerio de Educación Nacional. Así se hacía en Alemania antes de la guerra, y actualmente en la Argentina.

Es esta una vieja idea del presidente de los ajedrecistas, que ahora está dispuesto a ponerla en práctica. ¡Habrá que ver la escena en el comedor de la casa, cuando llegue Pepín, con su suspenso en la mano, porque le han dado el mate del pastor!

TORETES

Agitación invernal entre los diestros, subalternos y amigos más o menos íntimos de los toreadores ante la citación a reunión extraordinaria hecha por la sección taurina del Sindicato del Espectáculo, a fin de dar cuenta a los diestros acualmente en Madrid de "un asunto urgente de mucha consideración". El siempre utilísimo "parece ser" nos permite decir que se trata de una escisión producida en el seno de la Unión de matadores de toretes mejicana. El grupo disidente, constituido precisamente por los diestros en activo, pide a los toreros españoles que se unan a ellos, aportando su adscripción sindical a la nueva entidad. Los toreros españoles que andan por aquellas tierras, como Pedrés, Aparicio, Antoñete y otros, han consultado por cablegrama al organismo sindical español, la actitud que han de adoptar. La reunión tendrá lugar mañana.

PRUDENCIA

Han comenzado a aparecer las consignas creadas por los organizadores de la "campaña de la prudencia". Hoy hemos visto la primera, en un diario de la mañana, dirigida al peatón. Es la siguiente: "No camine soñando o distraído. Es peligroso y al tráfico no le importan sus problemas". El reverso es, como ayer, un balance bastante agobiador en los accidentes de circulación, que fueron acaparados por la policía. Un tranvía atropelló al inspector honorario del Cuerpo general, don Pablo Hidalgo, que resultó muerto en el acto. En choque de automóviles, resultaron heridos dos comisarios de policía y un inspector jefe. Uno de los primeros, el señor Ripoll, es director de la Escuela y presidente del Colegio de Huérfanos de la Dirección General de Seguridad. Además, una bicicleta atropelló a una muchacha, hiriéndola de pronóstico reservado y otra a un señor, que resultó herido menos grave. Los atropellos por triciclo y por "patinette" no se harán esperar, a este paso.

NOTICIAS BREVES

Orson Welles ha comenzado a rodar una película en Madrid. El tema es una persecución policíaca, sin cítara, que se desarrolla en todo el mundo. Aquí hará la parte española, claro. Luego seguirá rodando por el citado mundo.

—Ha llegado a Barajas el segundo avión "Packet" norteamericano con el resto del material para la instrucción de pilotos españoles que hayan de servir en aviones a reacción.

—El actor cinematográfico José Ferrer, ha declarado que está encantado y sorprendido por el hecho de que se haya citado su nombre como probable protagonista de una película española, pero que él no sabe nada.

Finalmente declaró que con su esposa, la cantante Rosemary Clotneyh visitará España dentro de dos o tres meses.

****

NUESTRO TELEFONO 2015

****

Próxima entrevista de los Reyes de Arabia Saudita y Jordania

Londres.—De fuente oficial jordana se confirma la información de Radio Chipre sobre una entrevista el día 23 entre el Rey Hussein y el soberano saudí. La entrevista —agregan— primera que han de celebrar los jefes de Estado de los dos países, se llevará a cabo en la nueva ciudad de Badanah, nacida a la sombra de un oleoducto, y en ella se discutirán temas de interés para las dos naciones y el mundo árabe en general. Se cree acompañará a Hussein I su presidente del Consejo, El Mulki.—Efe

ADOPCION DE MEDIDAS CONTRA ISRAEL

El Cairo. — La comisión política de la Liga Arabe ha adoptado diversas medidas encaminadas a afianzar y estrechar el bloqueo económico a Israel y prestar ayuda a los guerrilleros en Africa del Norte. La decisión final a este respecto será dada a conocer oficialmente una vez aprobada por el Consejo de la Liga Arabe. — Efe.

Dentro de ocho días saldrá para España el primer envío de armas norteamericanas

Don Carlos R. de Valcárcel en América

La Habana.—El director general de Enseñanza Laboral de España, don Carlos Rodríguez de Valcárcel, que ha asistido, especialmente invitado, como delegado de honor en el V Congreso interamericano de Educación católica celebrado en esta ciudad, ha sido recibido por el Cardenal Arteaga y otras personalidades.

Hoy han salido para Panamá, donde estará tres días, y de allí marchará a Lima.

Aparte de su asistencia al Congreso, el señor Rodríguez de Valcárcel ha realizado gestiones en orden al intercambio entre España y Cuba de estudiantes de formación profesional y social. De resultas de estas gestiones, la Marina cubana se propone enviar a España a un grupo de operadores para que se especialicen en construcciones y operarios navales, probablemente en la institución sindical de la Virgen del Carmen, de Puerto Real (Cádiz), que dispone de excelentes instalaciones e internado y que se encuentra muy cercana a importantes astilleros.—Efe

EL DIA 29 SALDRAN LAS PRIMERAS ARMAS PARA ESPAÑA

Washington. — Las primeras armas con destino a España saldrán el próximo día 29 de Nueva Orleans a bordo de un barco norteamericano, informan en fuentes dignas de crédito. Se espera que el embajador de España en Washington, don José Félix de Lequerica, asistirá a la ceremonia que se llevará a cabo con tal motivo.

Se tiene entendido que en este primer envío irán tanques, camiones, equipos de radar y eléctricos, así como otros sistemas de comunicaciones.

****

El pueblo marroquí...

(Viene de primera pág.)

la paz y estabilidad marroquíes.

NO ESTAN DISPUESTOS A NEGOCIAR

París. — El Ministerio francés de Asuntos Exteriores desmiente las noticias de Prensa según las cuales ha sido proclamado en Marruecos el estado de emergencia, pero dice que Francia no está dispuesta a negociar un compromiso con España.

PARECE QUE GUILLAUME SEGUIRA POR AHORA EN MARRUECOS

París. — Se espera que la reacción inmediata de los franceses sea el aplazamiento del nombramiento de nuevo residente general en Marruecos. Los funcionarios opinan que el general Guillaume, veterano de la guerra del Rif permanecerá en Marruecos hasta que "la tormenta haya pasado".—Efe.

FRANCIA TIENE MUCHO QUE PERDER

París. — Los observadores de París dicen que el papel de España en Marruecos, además de sus responsabilidades conjuntas con Francia, ha sido en gran parte un papel de prestigio. Señalan que España no saca ningún beneficio económico del Protectorado y que en realidad el Marruecos español representa un gasto para la Hacienda española de ochocientos sesenta millones de pesetas anuales.

Por lo tanto, la disputa franco-española, dicen los observadores, es una divergencia en el nivel del prestigio internacional, en la que Francia tiene mucho que perder y España mucho que ganar.—Efe.

SE REUNIRA EL GOBIERNO FRANCES

París. — El jefe del Gobierno francés, Laniel, y sus ministros, se reunirán por primera vez bajo la presidencia de Rene Coty. Tratarán de las informaciones según las cuales los jefes y jerarquías religiosas árabes de Marruecos español y Tánger proyectan reunirse en Tetuán.

Se recuerda que con la destitución por Francia del sultán Sidi Mohamed V, el 20 de Agosto pasado, España calificó entonces de "unilateral" la acción francesa que no había sido anunciada y se negó a reconocer a su sucesor, Sidi Mohamed Ben Muley Arafa. Se recuerda que en la mezquita de Tetuán continúa utilizándose el nombre del sultán Sidi Mohamed V en las plegarias de los viernes.—Efe.

PRECAUCIONES MILITARES EN LA ZONA FRANCESA

Londres. — Desde París comunica la Agencia Reuter:

Francia ha tomado precauciones militares en la zona francesa de Marruecos para prevenir posibles disturbios, después de las reuniones de los jefes de tribu, bajaes y caides en Tetuán.

LAS AUTORIDADES FRANCESAS PRETENDEN DAR UNA BATIDA

Tetuán. — Un corresponsal de Rabat informa que, al parecer, las autoridades francesas pretenden dar una batida en gran escala en las ciudades y en el campo, al mismo tiempo que despliegan un gran aparato de fuerzas militares para aterrorizar a la población marroquí y obligarla a la pasividad con respecto a la creciente ola de terrorismo que han implantado las fuerzas de resistencia antifrancesa nacionalista.

Cada vez es más insistente el rumor de que el sultán impuesto por los franceses, Muley Arafa, después de no haber sido aceptada la dimisión que intentó presentar a Guillaume, se ha constituido en prisionero en su palacio imperial de Fez.—Cifra.

CRECIENTE AGITACION TERRORISTA

París. — Los ataques terroristas señalan la creciente agitación en el Marruecos francés. Dos empleados indígenas de un matadero francés de Rabat fueron tiroteados, pero resultaron ilesos; y un maestro de escuela, Mohamed Ben Abdel Salem, fué herido anoche de dos balazos de pistola.—Efe.

COMENTARIOS DE LA PRENSA FRANCESA

París. — "Ha llegado el momento de mostrar la fuerza de Francia en Marruecos", escribe esta mañana el periódico "L'Aurore", al comentar informaciones acerca de un supuesto "golpe de Estado español" en Marruecos. Este periódico en un editorial de primera plana, firmado por Robert Bony dice:

No aceptaremos en forma alguna que nuestra presencia en Marruecos sea puesta en duda. La cuestión no llega siquiera a plantearse. Es necesario que con toda urgencia vuelva a ser dominada la situación en Marruecos. A partir de este verano, hemos cometido errores y el principal, el dudar demasiado. Todavía estamos a tiempo de reaccionar.

Ningún otro periódico de la mañana de los de París hace comentarios sobre las informaciones de acontecimientos en Marruecos español, pero los periódicos de provincias destacados, el "Sur Ouest", de Burdeos", y el "Nouvelle Republique", de Tours, publican editoriales.

El primero dice que hoy en Tetuán, ulemas, bajaes, caides y jefes de tribu deben reunirse. El acontecimiento puede estar cuajado de consecuencias, pues en primer lugar significa la división en dos de Marruecos. Ahora bien, en virtud del acta de Algeciras y de los acuerdos francoespañoles, el imperio jerifiano es uno. Es Francia la encargada de garantizar la seguridad general. Si dejara desarrollarse la maniobra de Tetuán, contravendría gravemente los acuerdos en vigor.

El periódico de Tours lanza el siguiente exabrupto: "En Madrid, donde se han despertado del sueño árabe, porque España no tiene los lomos bastante sólidos para jugar este papel, han imaginado algo mucho mejor. El Gobierno español busca en realidad anexionarse pura y simplemente su zona y desde hace bastante tiempo. El pretexto del cambio del Sultán le ha parecido bueno. Lo explota hábilmente encantada de jugar una trastada a los franceses. — Efe.

ACUARTELAMIENTO DE LAS TROPAS GALAS

París. — Las tropas francesas en Marruecos han sido acuarteladas y los permisos a sus miembros, anulados, dicen los funcionarios franceses, que califican tales medidas de precauciones ordinarias.—Efe.

LLEGA A PARIS EL RESIDENTE DE TUNEZ

París.— El Residente general de Francia en Túnez, Pierre Voizard, ha conferenciado con el Gobierno francés acerca de la situación política. Llegó de Túnez poco antes de la medianoche pasada. — Efe.

"INFORMACIONES CALUMNIOSAS"

Tetuán. -- Ante la divulgación por las radios extranjeras de informaciones tendenciosas del acto que va a celebrarse mañana, el pueblo marroquí las rechaza como calumniosas y las califica como una maniobra derivada de la irritación por unas relaciones tan estrechas y cordiales, que han hecho que naciera unánimemente en el corazón de los marroquíes el homenaje que quieren rendir a España en la persona del Alto Comisario, reconociendo así la labor grande que en todos conceptos realiza en Marruecos la nación protectora. — Cifra.

SIMPATIA EN ITALIA HACIA LA ACTITUD ESPAÑOLA

Roma. — La Prensa italiana no oculta su simpatía por la actitud de entusiasta adhesión que los marroquíes han adoptado con respecto al Gobierno español y a su política del protectorado. Tanto los periódicos de derechas como los de izquierdas y de centro, se muestran unánimes en esta postura e insertan amplias informaciones a ese respecto.

"Il Quotidiano", órgano de la Acción Católica, "Il Messagero" e "Il Tempo" publican crónicas de sus respectivos corresponsales en París.

****

Obsequio a Eisenhower

En el primer aniversario de su mandato presidencial

Washington. — En una reunión especial del Gabinete, el vicepresidente Nixon ha hecho entrega al presidente Eisenhower de una gran copa de cristal tallado, en que aparecen escenas de su vida, para conmemorar el primer aniversario de su toma de posesión de la más alta magistratura de los Estados Unidos.

Entre dichas escenas están una de la infancia del presidente, en que éste aparece sentado bajo un girasol, planta característica del Estado de Kansas, en que pasó su niñez; otra en que Eisenhower aparece como cadete de West Point; otra en que, vestido de uniforme moderno, señala su ruta a barcos y aviones —se simboliza así la actuación de Eisenhower en relación con la batalla de Normandía— y otra en que el presidente jura este cargo ante el hoy finado presidente del Tribunal Supremo, Vinson. La talla central muestra el águila del escudo presidencial sobre otros tres emblemas: el del Cuartel General Supremo de las fuerzas expedicionarias aliadas; el banderín de jefe del Estado Mayor, y el emblema del Cuartel General Supremo de las potencias aliadas en Europa (Shape).

****

Nuevas huelgas en Gran Bretaña

Londres.—Las huelgas contra las empresas eléctricas británicas se han convertido en una guerra de desgaste, al ordenar hoy los sindicatos de la industria eléctrica otro paro de 1.800 trabajadores en obras vitales en construcción, en toda la nación. En seis obras, incluyendo las estancias atómicas de Aldernastes y Capenhurts, los trabajadores han recibido orden de parar indefinidamente.—Efe

Los países olivareros del Mediterráneo celebrarán una reunión en Madrid

En 300 millones de kilos se cifra este año la cosecha de aceite en España

Madrid.—Para tratar de regular el mercado exterior y evitar la competencia ruinosa en los mercados internacionales, a finales de Marzo se celebrará en Madrid una conferencia de representantes de los Gobiernos de todos los países olivareros del Mediterráneo, incluso Yugoeslavia.

De llegarse a un acuerdo en este punto y admitida la Ley de Vecerío —un año bueno y otro malo—, esta medida, ha declarado el jefe del Sindicato Nacional del Olivo a un redactor de "Ya", permitiría compensar la cosecha mala de un país con la buena de otro, mediante intercambios excedentes.

En cuanto a la regulación del mercado interior manifestó que el Gobierno ha logrado suprimir el sistema de intervención y sustituirlo por medidas de orden económico.

Por último dice que la cosecha de aceite de este año —que no llega a los trescientos millones de kilos— se vende bien y el mercado es normal, gracias a la compra de aceites de regulación y que el servicio de almacenes reguladores tiene ya capacidad para treinta millones de kilos y va a aumentar ésta en otros cincuenta millones más. Cifra.

NEVR - DULL

Algodón mágico. Limpiametales americano

De venta en todos los establecimientos del ramo

CUPON de seguro gratuito n.º 3

para lectores no suscriptores de DIARIO DE BURGOS

Pulpa de remolacha

ALFALFA

Piensos en general

Almacenes "Hijos de Raimundo Yllera, S. L."

San Pedro y San Felices, 16. Teléfono, 3110. Burgos.

Recibos para pago de salarios

Talonarios de 100 hojas

Tamaño 16x22 4,25 pesetas

Id. 21x22 6,50 íd.

Envíos a reembolso

Talleres Gráficos

«Diario de Burgos»

Vitoria, 13. Teléfono, 2015

Partidas en inmejorables condiciones ofrece:

Productos PORTAS

Apartado, 306 - VIGO

HARINA DE PESCADO

Acontecimiento comercial

Ha comenzado la gran venta por INVENTARIO en

"CENIT"

PAÑERIA - CAMISERIA - GABARDINAS - TRINCHERAS y todos los artículos que para vestir necesita un caballero.

LLEGO EL MOMENTO que Vd. esperaba; artículos seleccionados y de calidad a precios de los géneros corrientes.

"CENIT"

PLAZA DE JOSE ANTONIO, N.º 28

Nota. — Esta oportunidad exclusivamente para ventas al contado.

GUIA FACULTATIVA

JOSE CARAZO

PARTOS Y ENFERMEDADES DE LA MUJER

Del Hospital de Barrantes y Cruz Roja

Vitoria, 36, 3.º -- Teléfono 1591

DOCTOR GARZON

PARTOS Y ENFERMEDADES DE LA MUJER -- ESTERILIDAD

Plaza Rey S. Fernando, 3, 2.º Tel. 1446

Sanatorio de Nuestra Señora de la Blanca

CURAS DE REPOSO

Enfermedades de Medicina general

Pisones, 33 -- Tel. 2323. -- Burgos

M. A. Ruiz de Temiño

DENTISTA

San Juan, 3, segundo

J. GUTIERREZ MANZANEDO

GARGANTA, NARIZ, OIDOS

Especialista diplomado

Madrid, 1, 1.º Teléfono 2975

V. OJEDA CARCEDO

APARATO DIGESTIVO Y NUTRICION

Análisis clínicos, Rayos X. Metabolimetría. Consulta de 10 a 2 y de 3 a 5

Vitoria, 20, 1.º — Teléfono 1667

P. LOPEZ

DIRECTOR DEL DISPENSARIO ANTITUBERCULOSO

Puebla, 2. -- Teléfono 2231

Cruz Roja. -- RAYOS X

G. BAÑUELOS

OCULISTA

J. MARTIN PARDO

Diplomado Escuela Nacional de Tisiología. Ex-jefe Clínica Hospital Militar

FULMON Y CORAZON

RAYOS X -- ELECTROCARDIOGRAFIA

Madrid, 14, 2.º — Teléfono 2406

C. SUAREZ DE PUGA

DIRECTOR SANATORIO "VIRGEN DE BEGOÑA"

Enfermedades nerviosas y mentales

Sanatorio San Pedro Cardeña, 31

Consulta: Avellanos, 1 (De 12 a 2)

Doctor de la Cuesta

FULMON Y CORAZON -- RAYOS X

Miranda, 3. -- Teléfono 1988

RICARDO CUEVA

GARGANTA, NARIZ Y OIDOS

Vitoria 17, 1.º dcha. Teléfono 1721

F. URRACA

OCULISTA

LAIN CALVO, 17 - TELEFONO 1311

OPTICA IZAMIL - *Laín Calvo, 28*

Confíe en esta Casa su receta de Oculista.

Cristales científicos de las mejores marcas

Todo el Mundo...

PARA TODO EL MUNDO

PHILIPS *Radio* 1954

DISTRIBUIDOR:

MANUEL RUERA

Plaza Mayor, 2

BURGOS

ANUNCIOS OFICIALES

Junta de Adquisiciones y Enajenaciones de la Sexta Región Militar

EXPEDIENTE DE COMPRA P-4-54

Hasta las doce horas del día 29 del actual, se admiten ofertas para la adquisición paja de pienso, leña hornos, leña ranchos y sal, por concierto directo para atender a las necesidades de los Establecimientos de Intendencia de la Sexta Región Militar.

Los pliegos de condiciones técnicas y económico-administrativas por los que ha de regir la misma, fueron publicados en el Diario Oficial del Ministerio del Ejército número 74, de fecha 31 de Marzo próximo pasado y se encuentran a disposición del público en la Secretaría de esta Junta, calle Vitoria número 63 Edificio de Dependencias Militares y en los Establecimientos correspondientes.

Los anuncios detallados, modelo de proposición y cantidades a adquirir, se hallan expuestos en los tablones de anuncios de los sitios de costumbre.

gos de condiciones y comprometerse a cumplir cuanto en ello se exije.

En las ofertas se hará constar el conocimiento íntegro de los plie-

El importe de los anuncios, será por cuenta y a prorrateo entre los adjudicatarios.

Bugos, 19 de Enero de 1954.

LOS DEPORTES

Reunión de la Directiva local mientras los jugadores descansan

Hoy se efectúa la prueba de Guti en Madrid.--¿Cuándo reaparecerá Arnáiz?.--Debut de Vaquero en el Salamanca

Como ya conocen nuestros lectores, el domingo es día de descanso para el Burgos y teniendo en cuenta esta circunstancia, se ha estimado oportuno dar a los jugadores un breve permiso que durará hasta el lunes próximo, en cuya fecha deberán encontrase todos de nuevo en nuestra ciudad.

Sin embargo, este hecho que revela aparente calma, no quiere decir que las actividades del Club se hayan interrumpido. Por el contrario, estas se mantienen con toda normalidad y ayer mismo hubo una reunión de la Directiva, dedicada principalmente a estudiar cuestiones de índole interna, así como para enfocar del mejor modo posible la actuación del equipo, con vistas a la segunda vuelta.

— o —

Entretanto, hoy se efectuará la prueba de Guti por parte del Atlético de Madrid. Seguramente que el joven portero burgalés será probado, aprovechando el partido que tradicionalmente se juega en el Metropolitano por los elementos "colchoneros".

Y ya no queda más que esperar al "veredicto" de Benito Díaz.

— o —

Algo que preocupa a la afición, es el proceso de curación de Arnáiz. El muchacho, lesionado en Erandio, no termina de recuperar la necesaria elasticidad en la pierna afectada.

Pensábase en que su reaparición sería posible paar el comienzo de la segunda vuelta; pero en los últimos entrenamientos aun seguía el muchacho acusando cierta cojera que le impide un rendimiento normal.

Es decir, que, desgraciadamente, tampoco podrá contarse con su concurso para iniciar la fase decisiva que se abre con la visita del Numancia.

Esto, salvo que durante la presente semana de vacaciones mejore notablemente, lo cual sería celebrado por todos de modo extraordinario.

— o —

El pasado domingo debutó Vaquero con el Salamanca, equipo del que procede y al que ha vuelto en la presente temporada. Su presentación la efectuó jugando en Mieres, frente al Caudal.

"El Adelanto" de Salamanca, escribe sobre este debut de Vaquero en las filas charras: "Vaquero, que debutaba, ha cumplido, aunque es lamentable que a un jugador veterano como él, se le escapen ocasiones como las que tuvo para batir a Alonso. Le encontramos, sin embargo, muy bien de facultades y con un toque de balón excelente".

Importante industria pinturas

Desea representante, buena retribución. Dirigirse con fotografía a PINTURAS. Apartado, 198. Madrid.

Ben Barek reconoce que ha sido en España donde más dinero ganó como profesional del fútbol

Luego quiere volver en plan de preparador

Larbi Ben Barek ha pasado unos días en Madrid. Vino a resolver varios asuntos personales que dejó en vía de solución cuando se marchó precipitadamente a Marsella y a llevarse a la familia.

Un periodista le ha interviuvado en la siguiente forma:

En su actual equipo, el Olympique, jugará lo que resta de la presente temporada y toda la que viene. Luego...

—Luego ¿qué harás?

—Retirarme definitivamente y dedicarme a preparador.

—¿Cuántos años tienes ahora?

—Treinta y siete, recién cumplidos, aunque hay quienes me echan treinta y ocho y más. Claro que esto apenas si tiene importancia, pues la diferencia es tan escasa que no la merece.

—¿Cuál es tu objetivo inmediato?

—Hacer en España, este verano, si puedo, el cursillo oficial para obtener el título de entrenador y poder entrenar aquí.

—¿Por qué tienes tanto interés en preparar equipos españoles?

—Porque después del tiempo que he estado en el Atlético y lo bien que en él me han marchado las cosas, me gustaría volver otra vez a España. Y me parece que la ocasión es de entrenador.

—¿Es en el Atlético en el equipo que más dinero has ganado?

—Sí.

—¿Cuánto?

—Eso es un secreto. Tanto que no se lo digo a nadie, ni a mi familia!

—¿Si por lo que fuere no pudieras entrenar equipos españoles, en qué país te gustaría ejercer una profesión?

—En Francia, porque este país y España cuentan, a partes iguales, con todas mis simpatías.

—Aprovechemos que juegas ahora en un equipo francés para establecer diferencias de calidades ¿Cómo se juega actualmente en Francia?

—Igual que aquí: con ambos pies y con la cabeza.

—¿Cómo le dan allí con los pies y la cabeza?

—En España el futbolista es rápido, entusiasta, voluntarioso e individualista; en Francia, lo principal es el conjunto.

—¿El jugador nace o se hace?

—Nace, y el preparador lo pule, le corrige los defectos innatos y lo adapta a sus compañeros.

—¿Qué sistema de preparación debe seguir el entrenador?

—Con los jóvenes, con los que empiezan, mucha técnica. Con los maduros, con los que llevan años en la profesión, preparación física.

—¿Nada más?

—A estos últimos el entrenador debe procurar también inculcarles espíritu de superación y obligarles a que se mejoren más, si cabe.

—¿Quiénes han sido tus mejores maestros?

—Un entrenador húngaro, Zigmond, que me enseñó muchas cosas, entre ellas a regatear mejor y a pasar siempre bien la pelota. Lo tuve cuando estaba en el Sporting de Marruecos, en el año 1937.

—Aquí, en España ¿quiénes han sido los entrenadores que más te han impresionado?

—Quincoces, a quien considero como uno de los mejores; Benito Díaz, que conoce muy bien todas las martingalas del fútbol e Iraragorri.

—¿Qué tal es Herrera?

—Muy bueno. Conoce la profesión como el primero. Y, dígase lo que se quiera, es extraordinario.

—Como futbolista ¿cuántos países has recorrido?

—Todos los de Europa y parte de América; los países sudamericanos les he visitado con el Atlético de Madrid.

—¿Qué aconsejarías tu ahora a los preparadores españoles?

—Que apliquen sus conocimientos con buena voluntad y entusiasmo y que obliguen a los jugadores bajo sus órdenes a que realicen una vida sana y austera.

—¿Y a tus compañeros?

—Que se cuiden mucho y no cometan excesos y tonterías.

—¿De todos los jugadores españoles que has conocido, de cuál de ellos conservas, profesionalmente, un recuerdo sinceramente grato?

—De Epi.

—Ben Barek, si no volvieras a trabajar en la vida, tendrías con lo que has ganado para vivir muy bien?

—Muy bien, no; bien, sí.

—Bien.

Antes de hacer sus nuevas plantaciones de ARBOLES FRUTALES, FORESTALES Y DE ADORNO, VIDES AMERICANAS Y PLANTAS DE FLORES, solicite precios sin compromisos.

Viveros GASPAR

P. Calvo Sotelo n.º 5.—CALATAYUD (Zaragoza)

Semillas - Insecticidas

RETAZOS

La Federación Nacional de Pelota está estudiando, para su pronta aprobación e implantación, el proyecto de la "ficha de traspaso" de pelotaris profesionales.

Esta ficha, similar a la que rige entre los futbolistas, tiene como finalidad ayudar a las Escuelas de Pelotaris y también a aquellos frontones o empresas que se distingan por su celo en hacer pelotaris, como si dijéramos, que cuidan "la cantera".

El importe de la ficha se fijará en el duplo de la retribución anual que tenga señalada el pelotari en el contrato vigente al efectuarse el traspaso. El cincuenta por ciento del importe de la ficha será para la empresa cedente; el cuarenta por ciento, para el pelotari traspasado y el diez por ciento, para la Federación Nacional, que lo destinará a los fines antes señalados.

———

De Orihuela anuncian que el equipo titular va a iniciar gestiones para ser considerado como uno de los dieciséis beneficiarios de ese medio millón de pesetas que la Federación Nacional de Fútbol va a distribuir, como resultado del beneficio obtenido del partido celebrado con Turquía en Chamartín.

He aquí unas gestiones que también interesaría iniciar al Burgos.

Aunque, desde luego, ya nos mostramos "a priori" algo escépticos sobre sus resultados.

———

Como ya conocen nuestros lectores, el Binéfar se ha visto severamente sancionado, pues su campo ha sido clausurado durante un período de seis meses. Y esto, como es natural, le obligará a celebrar los partidos en un campo extraño.

Ante tal situación los socios se han manifestado de forma popular, pidiendo la retirada de la competición.

Sin embargo, por un telegrama recibido ayer del jugador burgalés Arnáiz, que se encuentra en aquella localidad disfrutando de permiso, se sabe que a última hora han decidido continuar la competición.

— o —

Otra grave lesión en los campos de fútbol.

La víctima en esta ocasión ha sido el interior mondragonés, Bolinaga, quien en el partido jugado el domingo último con el Portugalete, resultó con la fractura de la tibia y peroné.

— o —

Cantón, joven jugador del Izarra, ha sido requerido por el Joén, a fin de someterle a prueba.

Y el nuevo valor navarro ya ha "cogido" el tren con dirección hacia el Sur.

Aparecen seis boletos máximos acertantes con catorce resultados

Uno de los beneficiarios es un obrero oriolano padre de familia, que se encuentra en paro

El homenaje nacional a Zarra se celebrará en Abril

Madrid. — Trescientas setenta mil ochocientas cincuenta y siete pesetas con setenta céntimos cada uno, provisionalmente, corresponderá a los seis boletos máximos acertantes de catorce resultados aparecidos en el escrutinio de las apuestas mutuas deportivas benéficas, correspondientes a la jornada de Liga del día 17 de este mes.

Los ciento veinte más aproximados de trece resultados aparecidos en la misma jornada cobrarán dieciocho mil quinientas cuarenta y dos pesetas con ochenta y cinco céntimos cada uno.

Los seis boletos, máximos acertantes pertenecen dos a Madrid y uno a Oviedo, Murcia, Ceuta y Tetuán.

Los boletos vendidos han sido 2.697.147, con una recaudación de 8.091.441, correspondiendo el cincuenta y cinco por ciento de premios 4.450.292,55 pesetas.

Los boletos de catorce resultados se reparten 2.225.146 e igual cantidad los ciento veinte de trece resultados.—Alfil.

UNO DE LOS AFORTUNADOS ES UN OBRERO EN PARO

Orihuela. — Gregorio Cecilio Casado, padre de familia, de 31 años de edad, obrero en paro, con domicilio en la calle de San Francisco tiene un boleto con 14 aciertos. Su madre es viuda, con ocho hijos. El pasado año acertó igualmente los catorce resultados, pero sólo le correspondieron dos mil y pico de pesetas.

ARDUAGA AL GRANADA

Madrid. — En el día de hoy, Arsuega, extremo izquierda del Real Madrid, ha marchado para Granada a fin de incorporarse al Club andaluz, al cual ha sido cedido por su equipo.—Alfil.

EL HOMENAJE A ZARRA SE CELEBRARA EN ABRIL

Madrid. — El homenaje nacional al jugador bilbaíno de fútbol, Zarra, se celebrará en el estadio de Chamartín el día primero de Abril próximo. Se enfrentarán un combinado español y un potente equipo inglés.

Comienza el torneo intersocial de 'chapó'

En la primera jornada los representantes del "Salón" se apuntaron tres victorias por dos los del "Casino"

Tal como teníamos anunciado, ayer se inició el Torneo de "chapó" intersocial, en el que intervienen parejas representativas del Salón de Recreo y del Círculo de la Unión.

Está reciente el éxito logrado durante el año pasado y esto ha hecho que la inscripción del presente, haya registrado una mayor abundancia de parejas.

La jornada inaugural, rodeada de extraordinaria expectación, se celebró en el Salón de Recreo y tuvieron lugar cinco partidas que arrojaron el siguiente resultado:

Sres. Linares y Grijelmo, del Salón de Recreo, 60; D. Pablo Martínez y don Francisco Martínez, del Círculo de la Unión, 63.

Sres. Madrazo y Giménez, del Salón de Recreo, 61; Sres. Asensio (padre) y Arlanzón, 62.

Sres. Pinto y Asensio (hijo), del Círculo de la Unión, 60; Sres. Sadornil y García Almendres, del Salón de Recreo, 54.

Sres. Ordóñez y Martínez, del Círculo de la Unión, 60; Sres. Barrios y Peralta, del Salón de Recreo, 62.

Sres. Sáiz y Rica, del Salón de Recreo, 62 y Sres. Calvo y Ortega, del Círculo de la Unión, 52.

Es decir, que los representantes del Salón de Recreo se apuntaron tres partidas, por dos los del Círculo de la Unión.

Hoy se jugará en el Casino y están señaladas las siguientes:

Sres. Prada y Alonso, contra señores Alonso y Cesado; señores Alfaro y Revolledo, contra Sres. Arroyo y Varona; señores Ocio e Isasi, contra Sres. Larrosa y Argüelles; Sres. López Bravo y Hortigüela, contra señores Martínez Caballero y Martínez (A) y señores Barbero y Serrano, contra señores Codón y Morcillo.

Inglaterra derrotada en fútbol por Italia

Perdió en Bolonia por 3-0

Bolonia. — Se ha jugado esta tarde el gran partido entre los equipos representativos de Italia e Inglaterra, que ha terminado con la victoria de los italianos por tres tantos a cero. El primer tiempo terminó con uno a cero.

El único tanto italiano del primer tiempo lo marcó a los doce minutos el delantero centro Virgili.

Los jugadores italianos se mostraron claramente superiores atacando constantemente. Los ingleses presentaron en todo momento una buena línea defensiva.

Los jugadores ingleses, para defenderse, recurrieron a un juego algo duro, lo que dió lugar a que los espectadores les chillaran.

A los diez minutos de la segunda parte, el exterior derecha italiano, Piveteli, marcó el segundo tanto, después de una bonita combinación.

El encuentro estaba prácticamente terminado cuando el extremo izquierda, Sacioni, se apuntó el tercer tanto, faltando apenas un minuto para terminar.

REBAJAS DE ENERO

Todos nuestros artículos a precios sin competencia.

CYLSA Santander, 3 BURGOS

VIVEROS DE ARBOLES FRUTALES

José Seoanez

LA BAREZA (León)

Muy propios para clima frío y tierras pobres. Especialidad en manzanos. Precios económicos. Pidan catálogos y propaganda gratis.

PASADO MAÑANA

ENERO

Sol: 7,32 a 17,23

23

SABADO

Stos: Ildefonso, arz.; Raimundo de Peñafort, cfr.

Crónicas de la provincia

Miranda de Ebro

CONFERENCIA

Siguiendo el ciclo de conferencias organizado por el Instituto de Enseñanza Media y Profesional, ayer tarde, en el Teatro Apolo, galantemente cedido por sus propietarios se celebró la tercera conferencia a cargo del Dr. D. Jesús Nicolás García, jefe de laboratorio de "General Química" en comunión.

El señor Nicolás García, de destacada personalidad, ya que fué profesor de Química, Física y Electroquímica en la Universidad Central y después investigó en la Universidad de Cornell, en Illiace (Nueva York), con el premio Nobel profesor Peter Debye y más tarde profesor de Química Orgánica y Análisis Químicos de Nazarth College, en Rockesler, verso sobre el tema "La lámpara de radio" y durante más de una hora tuvo pendiente al numeroso auditorio de su docta palabra, haciendo una detallada exposición del objeto de su tema y poniendo de manifiesto, junto a sus grandes conocimientos, una facilidad poco común para estas conferencias, haciendola asequible hasta al más profano.

La sugestiva y docta conferencia fué premiada al final con grandes aplausos, recibiendo el joven doctor muchas felicitaciones por el triunfo obtenido.

JUNTA DIRECTIVA

La que ha sido nombrada y regirá los destinos de la sociedad Recreativa Cultural "Rondalla Mirandesa", ha quedado así constituida: Presidente, Juan Cruz Mardones; vicepresidente, Julio Cereceda; secretario, Rafael Vicente; tesorero, Ernesto Martínez; contador, Amado Martínez; vocales, Salvador Moneo, Francisco González, Abelardo Suárez y Emilio Merino.

Nuestra felicitación ya que la mayoría han sido reelegidos, lo que demuestra el acierto de su gestión, acierto que deseamos se renueve y aumente en el nuevo año.

Oña

PRIMERA MISA

En el pueblo de Rucandio y tras repetidas prórrogas a causa del temporal de nieves, celebró su primera misa el nuevo sacerdote e hijo del pueblo don Joaquín Martínez Ochoa.

El templo aparecía profusamente adornado e iluminado con exquisito gusto bajo la dirección de la señorita Ana - Pilar López, maestra nacional.

Dió comienzo la ceremonia, en la de actuaban de ministros don Heliodoro Albilla y don Jesús Madrazo, párrocos de Quintanaopio y Oña respectivamente; de padrino de capa, don Manuel Díez Corrales, encargado de la parroquia de Rucandio y de padrinos de manos don Jesús y doña Virginia Martínez Ochoa, hermanos del nuevo sacerdote, con la bendición de una imagen de la Virgen de Fátima. El sermón estuvo a cargo del P. Otazúa S. J., quien de modo magistral puso en parangón al nuevo sacerdote con los Reyes Magos al oír y seguir la voz del Señor, a pesar de las dificultades aquéllos, hasta postrarse ante el Divino Niño y adorarle; éste hasta hacerle bajar y tenerle en sus manos y distribuirle a los demás como pan de vida. Una selección del coro del Colegio de los Padres Jesuitas de Oña interpretó con el gusto y perfección con que sabe hacerlo, la misa Corpus, de Perossi, a tres voces.

Al besamanos se hizo una colecta con destino a remediar las necesidades de la parroquia.

Al final dos niñas de la escuela declamaron con mucho gusto una poesía alusiva al acto.

El nuevo sacerdote dió las gracias a los asistentes que eran todos los habitantes de Rucandio y numerosos a pesar del mal tiempo, de los pueblos limítrofes. Por la tarde salió para Comillas a fin de terminar los estudios. Se da la circunstancia de que su madre se halla bastante delicada y ha sido ordenado antes de tiempo, con dispensa pontificia.

Fuentecén

BODA

En la iglesia parroquial de San Mamés se celebró el enlace matrimonial de la distinguida señorita Rosina Llorente Celaya, maestra nacional e hija de acaudala familia de esta villa, con el joven inspector de Seguros Jesús García Cornejo, hijo de familia industrial de esta villa.

Bendijo la unión y celebró la misa de velaciones un Padre Carmelita de la residencia de Burgos.

Tras la ceremonia religiosa, los novios, en unión de numerosos invitados fueron obsequiados con un suculento almuerzo en casa de los padres del novio.

Los nuevos esposos, a los que deseamos prolongada luna de miel, salieron de viaje para recorrer varias poblaciones.

Covarrubias

LA COFRADIA DE SAN ANTON

Decía un señor muy conspicuo, nacido aquí, que su pueblo era "levítico", apuntando con ello el extraordinario número de cofradías que en él existen. En efecto, las hay para todos los gustos y para todas las clases y sexos, antiquísimas y con un tipismo clásico. Así "Los Hermanos de la Purísima", siglo XVI, se obligaban con voto a defender el dogma de la Inmaculada y la Santísima Virgen era su hermana mayor "La Chacha Grande", dicen los estatutos. La cofradía de la Vera Cruz obligaba a una disciplina fuerte, con sangre, la noche del Viernes Santo. La de los Santos Mártires, patronos de la villa, conseguía de los RR. PP. "un santo Jubileo" cada año y perpetuamente, sin que esto la impidiera organizar, de acuerdo con el Cabildo Colegial, una capea en las fiestas patronales, reservando un palco para el señor Abad de la Colegiata y demás canónigos y racioneros. Y... la de San Antón, compuesta de ganaderos y pastores, muy numerosa y la más bullanguera. Cumpliendo su viejo reglamento celebró el día del Santo una misa solemne con sermón, repique de "campanones", como en los días de primera, vueltas con ganados alrededor del Santo, para que no tengan mal alguno y el regalo de un magnífico "chancho", que le tocó en suerte a Fortunato ¡vaya fortuna, amigo!, el cual agradecido se ha hecho cofrade ¡En hora buena!

EL SERVICIO DE AGUAS

Muchos vecinos disfrutan ya del grifo, del inodoro y de la ducha. No faltan reacios, porque no hay pecunio; pero con el tiempo, y no tardando, como pusimos la bombilla, pondremos cuarto de baño y teléfono y calefacción, porque la desintegración del átomo, para estos menesteres, viene a galope.

ESCUELAS DE ADULTOS

Como en años anteriores asisten muchos jóvenes, progresando en sus conocimientos y las autoridades y titulados de la villa amenizan las clases con escogidas conferencias.

MOVIMIENTO DEMOGRAFICO

Nacimientos, 28; defunciones, 10 (adultos 4 y niños 6); matrimonios, 12.

CINE

CORDON

"EL CONDE DE MONTECRISTO" PROTAGONIZADO POR JORGE MISTRAL SE ESTRENARA HOY

El vengativo Edmundo Dantes —héroe de "El Conde de Montecristo"— ha vuelto a la pantalla en una nueva y magnífica versión, realizada por la marca "Argentina Sono Films" y que Cifesa nos va a presentar hoy en sensacional estreno.

Nada fácil, por cierto, el transplante de obra de tan vasta imaginación, y de episodios y personajes tan sugestivos y dispares. Todos los valores del libro han sido aprovechados con verdadero cuidado en sus detalles más preciosos.

La figura del prisionero de la torre de If, tiene en Jorge Mistral un intérprete sobrio, expresivo, magníficamente identificado con el legendario héroe de Alejandro Dumas. Elina Colomer, Santiago Gómez Cou y otras excelentes figuras del cine argentino han secundado con eficacia y arte la labor interpretativa de esta nueva versión de "El Conde de Montecristo", dirigida por León Klimovsky con singular pericia y adecuación, y que Cifesa presenta hoy en Burgos, en el Cine Cordón con carácter de auténtico acontecimiento. — R.

TRASLADO DE ENFERMOS

AMBULANCIA SANITARIA

Teléfonos: 2210 y 2334

LA BOLSA

Madrid. — El mercado sigue mostrándose amplio, con holgura de operaciones que permite realizar transacciones en ambos sentidos sin que los cambios queden afectados, como sucedía antes, por la venta o adquisición de cien títulos de una sola mano. Esta mañana la nota más destacada de la sesión la ha dado Rif que, al rumor de la noticia de que mejoraría el dividendo ha tenido cotizaciones en alza con diversos cambios.

Interior, 85'25; Amortizable, cuatro por ciento 1908, 97'50; tres por ciento 1928, 88'50; cuatro por ciento Abril, 99'20; Noviembre, 100'25; tres y medio por ciento, 1951, 93'50; cuatro por ciento 1952, 99'26 y Exentas, 98'25.

Acciones: Banco de España, 638; Exterior, 317; Hipotecario, 400; Central, 404; Banesto, 574; Hispano, 453; Ibérico, 260; H. Chorro, 114'50; H. Española, 201'50; Sevillana, 111'75; Eléctrica Madrileña, 114; Hidrocivil, 116; Rif, 560; Campsa, 162; Naval ordinarias, sin dividendo, 148 y preferentes, 153; Explosivos, 263; Hidronitro, 119; Petróleos, 402; Altos hornos, 186; Auxiliar de Ferrocarriles, 325; Resinera, 118; Telefónica, 170; Fefasa, 137 y Sniace, 282.

Bolsa de Bilbao

Bilbao. — En la sesión de Bolsa de hoy, en Bancos, el Bilbao se ha hecho con ganancia de duro y medio, mientras el Vizcaya y el Hispano han repetido. En eléctricas, Viesgo cede dos duros.

Acciones: Banco de Bilbao, 574; Vizcaya A y B, 505; Bilbao, derechos, 163; Bilbaina, 100; Viesgo, 175; Española, 202; Iberduero, 207; Rif, 560; Resinera, preferentes, 150; Aznar, 2.100; Bilbaina, 1240; Auxiliar de Ferrocarriles, cupones, 163; Hornos, 185; Basconia, 638; Telefónicas, 171'50; Explosivos, 268; Químicas, 203; Resinera, 118; Fefasa, 137 y Seguros La Polar, 580.

BANCO DE SANTANDER

BANCA - BOLSA - CAMBIO

CAJA DE AHORROS

Espolón, 12. — BURGOS

Diario de Burgos

CADA DIA UNA COSA CURIOSA

Incidente en una exposición de cerdos

Londres.-- T. H. Copas, juez calificador de una exposición de cerdos celebrada en Berkshire, fué mordido en la pierna por uno de los concurrentes y tuvo que trasladarse al hospital, donde se le soturó la herida. Una vez tratado, el heróico juez reanudó sus actividades y el mordedor, tras un examen objetivo, obtuvo el segundo premio.--Spa.

Conferencia del P. Justo Pérez de Urbel en el Consejo de la Sección Femenina

Tres marinos han sido designados por su Ministerio para seguir cursos en los EE. UU.

Modificación de varias reglamentaciones laborales

Madrid. — Se modifican las tablas de salarios de las reglamentaciones nacionales de Trabajo, en las industrias del turron y mazapán y en los obradores de confitería, pastelería y masa frita; en la industria de fabricación de galletas, en la de las empresas navieras españolas y en la de la industria textil lanera dedicada a la fabricación de mantas de lana y muletones de mezcla.

El plus familiar en la primera de las reglamentaciones citadas queda constituido en el veinticinco por ciento de la nómina de cada empresa; en la de la segunda, en el treinta por ciento; en la de la tercera, por el veinticinco por ciento y en la última, por el quince por ciento. En todas ellas queda subsistente el plus de carestía de vida que se establece y entrará en vigor a partir del primero de Enero actual. — Cifra.

SESION DEDICADA A AZORIN

Madrid.— En el Paraninfo de la Facultad de Filosofía y Letras se ha celebrado la sesión extraordinaria dedicada a Azorín, bajo el patrocinio del Aula de Literatura del S.E.U. Asistió numeroso público, entre el que predominaban los estudiantes.—Efe.

CONFERENCIA DEL P. JUSTO DE URBEL, EN EL CONSEJO DE LA SECCION FEMENINA

Pamplona. — A las diez ha dado comienzo la sesión de la mañana del Consejo Nacional de la Sección Femenina, presidida por la delegada nacional Pilar Primo de Rivera.

Informó en primer lugar la delegada provincial de Guadalajara.

A la una de la tarde ha pronunciado una conferencia el reverendo Padre Fray Justo Pérez de Urbel.

Habló sobre "Tres mujeres de Reyes de Navarra", haciendo una maravillosa exposición histórica de las figuras de Doña Toda, Doña Mayor, esposa de Sancho el Mayor, y de Doña Leonor, esposa de Carlos III el Noble. — Cifra.

PARA ESTUDIAR EN ESTADOS UNIDOS

Madrid.— El ministro de Marina ha dispuesto se trasladen a los Estados Unidos, para efectuar cursos de instrucción, estudios y prácticas, el teniente de navío, don Jesús González Aller Balseyro y los electricistas segundos, don Jesús Parcero Plana y don Francisco Simón Martínez.

HOMENAJE A LEQUERICA

Madrid. — En honor del embajador de España en los Estados Unidos y de la señora de Lequerica, se ha celebrado en el palacio de Viana una comida ofrecida por el ministro de Asuntos Exteriores y la señora de Martín Artajo. Entre los asistentes al acto se hallaban los ministros de Educación Nacional y de Comercio, el embajador de los Estados Unidos, los marqueses de Villaverde, los condes de Motrico, subsecretarios de Asuntos Exteriores y de Economía Exterior, jefes de las misiones militar y económica norteamericanas y otras personalidades.

MODIFICADAS OTRAS REGLAMENTACIONES

Madrid.—Por varias órdenes del Ministerio de Trabajo, que mañana publicará el "Boletín Oficial del Estado", se modifican los cuadros de salarios de las reglamentaciones de trabajo en la Industria Papelera, Industria manual del cáñamo y fabricación manual de hilados y redes para la pesca de arrastre, así como los salarios consignados en el artículo 40 de la vigente reglamentación nacional de trabajo en el Comercio, aprobada por orden de 10 de Febrero de 1948 y los artículos 43, 45, 46, 47 y 48 del reglamento de trabajo para el sector sedero de la Industria Textil. — Cifra.

AUDIENCIAS DEL JEFE DEL ESTADO

El general don Valentín Arroyo Jalón, recibido por el Caudillo

Madrid.—S. E. el Jefe del Estado y Generalísimo de los Ejércitos recibió ayer en su palacio de El Pardo la siguiente audiencia militar:

Don Antonio Barroso Sánchez-Guerra, general de división; don Francisco Pérez Montero, general de división; don Fernando Sánchez de Toca y Muñoz, general de brigada de Ingenieros; don Rafael Fiol Paredes, inspector médico de segunda clase; don Pascual Zaforteza Villalonga, general de brigada de Artillería; don Valentín Arroyo Jalón, general de brigada de Infantería; don Juan Pérez Chao y Fernández, general de brigada de Infantería; don Félix Herrera Font, coronel de Infantería acompañado de su hijo don Manuel Herrera Escadón, teniente de Aviación; don Fernando Villalba Rubio, coronel de Aviación; una comisión de jefes y oficiales de la Armada que le cumplimentó con motivo del XXV aniversario de su salida de la Academia.

En audiencia civil recibió el Caudillo a los siguientes señores: Comisión del Colegio nacional de secretarios, interventores y depositarios de la Administración local de España, presidida por el ministro de la Gobernación; comisión del Tribunal de Cuentas de la Nación, presidida por don Eduardo Aunós; S. A. R. el príncipe Nicolás de Rumania; Marquesa de Viana; Barón de Cárcer y de Llauri, acompañado de su hijo Joaquín, capitán de Ingenieros; doña Margarita Alexandre de Melgar y don Rafael María Torrecilla; don Manuel González Cordón y don Salvador Noguera; don José María de Oriol y Urquijo; don José Antonio Giménez Arnau, director general de Cooperación Económica; don José González Sama García, gobernador civil de Tarragona; Dr. Don Jesús García Orcoyen; Dr. D. Antonio Caralpe, con el presidente del Congreso Internacional de Enfermedades del Tórax, Dr. D. Luis Rosa; teniente de alcalde del Ayuntamiento de Barcelona y tesorero señor Coll Colomé, y don Emilio Botín Sanz de Sautuela y López, presidente del Consejo de Administración del Banco de Santander.

¡Sonría usted, por favor!

Por Rafael MARTI ORBERA

SE da la paradoja de que, estos tiempos, para la pobre humanidad de los más grandes temores y horrores, son la época en que más ríe la gente. Diríase que a toda hora está oyéndose este ruego del retratista cuando uno se sitúa ante el objetivo: "A ver, por favor... sonríase".

Parece como que estemos empeñados en legar a la posteridad un gesto de alegre optimismo, de invitación a la vida: las generaciones que nos sucedan nos creerán tan felices...

¡Queremos reir! Se acude al teatro acuciados por el afán de "gozarla", de "reirse las tripas". Cuanto más disparatada sea la cosa mejor: esto del disparate --término que aplicado a una pieza teatral de antaño hubiera sido un insulto— es la calificación con que hoy se rotulan los grandes éxitos cómicos; el teatro de la carcajada es el favorito de la gente...

¡Reir! Un vistazo a cualquier revista gráfica nos ofrece las muestras de una humanidad risueña: de cada cien fotos, noventa y nueve son caras reidoras, como de sujetos que acaban de saberse herederos del tío rico de América, o les ha tocado "el gordo". Todos los rostros, cuando menos, sonríen: es una sorisa "standard"...

Y la sonrisa "profesional" iguala a las "vedettes" de Hollywood con las princesas reales, en sonrisas y atuendo, pues ya las veras efigies de unas y otras se entregan a nuestros ojos con las mismas robes de soirée... y los mismos trajes (?) de baño.

Ciertamente, lo mismito para una real moza del cine, que para una dama real del Gótha, eso de sonreír constituye su principal ocupación. Y, sobre todo para una princesa, debe ser un tormento: Porque la "star", sólo está unas horas en escena; pero las pobres princesitas lo están siempre. ¡El acopio de sonrisas que ha debido hacer la joven soberana inglesa estos últimos meses, dado el pródigo consumo que de ellas hizo... Quizá sea hoy la primera condición para ser reina el saber sonreír.

He tenido la curiosidad --el humor-- de seguir como se sigue el volar de una mariposa, la sonrisa de Isabel de Inglaterra a través de las páginas de ese soberbio álbum de retratos palatinos británicos que viene a ser "The Illustrated London": Isabel posee una boca hecha para la sonrisa, es el suyo uno de esos rostros que adquieren gracia merced a la sonrisa: la mariposita está siempre parada en los labios de la reina en flor. La gentil soberana cumple a maravilla su cometido: sonriendo, sonriendo, Isabelita gana a Juan cualquiera, al hombre de la calle aunque sea socialista, como simpatizante para la corona...

Y sonríe y ríe el "premier": su ancha risa zumbona, con el purazo decorativo, pervive sobre todos los fracasos del ex-imperio... Y ríe Eisenhower, el guerrero doblado de político, aunque la risa le va tan mal como la chistera; pero ¡hay que ser risueños!

Ayer, un jefe militar no sabía reir para el público: en una pinacoteca de retratos de antiguos generales, ninguno ríe: un Napoleón, un Wellington, un Bismarck, no saben sonreír. Hoy, la democracia, impone a los grandes hombres serios la sonrisa y la risa. Nunca ha sido el hombre tan friamente cruel, y nunca ha parecido tan amable: todos quieren hacerse gratos por la sonrisa. ¡Todos reimos, como felices habitantes del mejor de los mundos! De este mundo que, a lo mejor --¡a lo peor!-- unas manos rojas espolvorean cualquier día con bombas H ó C, o demonios... y ¡adiós mundo!

Pero el hada ironía, sigue diciendo:

--Por favor, sonría, ríase usted...

Y uno podría exclamar "¡No me da la gana! No quiero mentir!"... Pero sonreimos y reimos... aunque la risa sea a veces la máscara que nos ponemos para ocultar preocupaciones y angustias.

Comentario del día

Los escritores andantes

Por ALFREDO MARQUERIE

EN La Mancha y en la primavera se celebrará la Asamblea Andante de los Escritores. En vez de reunirse para estudiar y discutir ponencias, que en la mayoría de los casos no conducen a nada, van a recorrer los itinerarios del Quijote y a escribir crónicas sobre ello. Esos originales, reunidos, compondrán un volumen que será entregado, como homenaje, al maestro Azorín, el gran descubridor del alma de España.

Suponemos que entre estos escritores figurará en primerísimo lugar Víctor de la Serna, gran corresponsal "interior" de la Península, que ha sabido vitalizar de mano maestra estos temas, aplicándoles la finura de su observación, la agudeza de su sensibilidad y la poética y florida gracia de su estilo.

La Asamblea Andante, el Congreso Andante, la Conferencia Andante... ¡Qué bien suenan los posibles enunciados de esta iniciativa, en la que deja de estar anquilosada la profesión de las letras, para convertirse en orden de Caballería! Claro que tal caballería --de caballeros y no de caballos— puede muy decorosamente adaptar el dictado de "motorizada". Porque el hecho de que nuestros cronistas emprendan la misión alegre de ver y de andar no quiere decir que requiera el rocín flaco o el carro de agrios ejes o la desvencijada tartana. El automóvil rueda veloz sobre las rutas sin interés, pero sabe y puede detenerse ante aquellas perspectivas que deleitan la mirada y promueven la inspiración.

Ya han cruzado el Estrecho las primeras golondrinas y las primeras cigüeñas. Ellas son las que anticipan el buen tiempo y buscan el alero y la torre cuando saben que las nieves no colgarán más su frío y blanco encaje en torno al oscuro y caliente ovillo de los nidos.

Eso quiere decir que tal vez no haga falta esperar a Marzo para que llegue la estación florida. Las yemas y los botones restallantes en las viejas ramas, rompen cuando la savia pujante asciende por el tronco y se desborda por los secos brazos de los árboles para que brote el milagro de la hoja verde que abriga siempre intención de alas.

Los escritores andantes o tendrán que aguardar mucho para hacer su salida por los campos de Montiel, cuando "apriesa canten los gallos que quieran quebrar albores", como en el Poema del Cid se dice. La Mancha les espera con la bienvenida girante de las aspas de sus molinos.

QUINTOS, por RUY

—Y lo peor de todo es que nos hayan sorteado el día de San Antón...

Muerte de un cazador furtivo por un guarda, en Medina de Rioseco

Atraco a mano armada, en Madrid

Madrid.— Se ha hecho pública la sentencia sobre la causa seguida por el choque ocurrido entre un autobús de la Empresa Municipal de Transportes y un turismo en el cruce de las calles de Serrano y Jorge Juan, de resultas del cual fallecieron los médicos don Francisco Sastre Martí y don Julio Cantalapiedra Gil.

Se condena a Teófilo Salcedo Fernández, conductor del autobús, a prisión menor y en concepto de indemnización deberán abonarse a los herederos del doctor Cantalapiedra y del doctor Sastre, 400.000 pesetas y al señor Alfaqeme, 155.000, a cuyo pago, por insolvencia del procesado, se condena en concepto de responsable civil subsidiaria a la Empresa Municipal de Transportes de Madrid.

DESPRENDIMIENTO DE TIERRAS

Orense.— Cuando trabajaban tres campesinos en la construcción de un muro, en el pueblo de Moreiras, Ayuntamiento de Toen, se produjo un desprendimiento de tierras, que sepultó al muchacho de 15 años de edad, Ramón Congil, hijo de uno de los campesinos que allí estaban. Cuantas personas transitaban por el lugar, acudieron en socorro de la víctima, pero fué extraído ya cadáver.

ATRACO EN UNA TIENDA

Madrid.— Un desconocido entró en una tienda de ultramarinos propiedad de Félix Atienza, en la calle de Eduardo Aunós, 11 y después de pedir caramelos, cuando se los despachaban, sacó una pistola y conminó a los dependientes a que le entregaran la recaudación de la caja registradora, que ascendía a unas mil quinientas pesetas. Después huyó, sin que pudiera ser detenido.—Cifra.

MUERTE DE UN CAZADOR FURTIVO

Valladolid.— En el Monte Carvajal, de Medina de Rioseco, el guarda jurado Feliciano Martín, venía observando que en la finca se cazaba a lazo y por estimar que este abuso era cometido por los obreros que trabajan en el monte, les llamó la atención.

La discusión entre ellos llegó a tal violencia, que el guarda disparó su escopeta sobre Jesús García Díaz, causándole la muerte.—Cifra.

NUEVOS CASOS DE TRIQUINOSIS EN CORDOBA

Córdoba.— Se da cuenta de haberse registrado nuevos casos de triquinosis en esta localidad, aunque parece ser que no revisten las características clínicas de gravedad de los registrados en el barrio de Sumbacón. Estos casos se han producido por consumir carne de cerdo clandestinamente sacrificado.—Cifra.

DOS CENTENARES DE MUERTOS Y HERIDOS POR LA ERUPCION DEL VOLCAN DE MONTE MOREPI

Yakarta. — Un mínimo de sesenta y ocho personas han resultado muertas y otras 145 heridas, en la erupción del volcán de Monte Morepi, según informa la agencia indonesia de noticias Antare.

Casi todas las víctimas las causó el volcán en las localidades de Paisan, Bejelali y Yerekah. La erupción causó también la muerte de unas 500 cabezas de ganado. Unas cien casas de la zona afectada han quedado destruídas y 140 hectáreas de tierras de cultivo han quedado inservibles.

El volcán se muestra más encolerizado aun cuando en Yogyakarta y otras localidades distantes del monte Merapi se han sentido hoy temblores de tierra. — Efe.

Cine Coliseum

HOY, JUEVES GRAN MODA, presenta

Nueva y lograda versión de la más conocida novela de Alejandro Dumas

Sesiones: 5'15, 7'45 y 11 noche

Populares Cinerama

Monumental programa doble en sesión continua de 4 a 11 noche

"COREA HORA CERO" (N. T.) y "TE CONFIO A MI NOVIA" (T.)

Precios 3 y 4 pesetas

"LA ELECTRICIDAD INDUSTRIAL"
Vitoria, 10, -- Telf. 1324

MI APRENDIZAJE POLITICO EN LONDRES (2)

Ante Hitler procuré destacar siempre la fuerza moral y material del Imperio británico, presidido por el símbolo superior de la Corona

ASI MURIO LA PAZ DEL SIGLO XX

Memorias de Von Ribbentrop

EL FUHRER ME DIJO QUE PENSABA RESTAURAR LA MONARQUIA DE LOS HOLLENZOHERN

El primer día de nuestra estancia en Londres, mi hermano y yo pasamos muchas horas en el imperial de un ómnibus recorriendo la ciudad de un extremo a otro. No terminábamos nunca de admirar el tráfico y la circulación de aquella inmensa metrópoli. Desde Londres se percibía, en el más estrito sentido de la palabra, el verdadero latido del Mundo.

En mis posteriores discusiones con Adolfo Hitler, pensé muchas veces en la impresión que Londres había dejado en mi espíritu a raíz de mi primera visita. Y muchas veces también, lamenté que no hubiera podido contemplar desde Mansion House lo que significa el imperio británico.

Se me acusa hoy de haber prodigado consejos equivocados sobre los problemas británicos y haber creído que el pueblo inglés era débil y estaba en franco camino de degeneración. La verdad es justamente todo lo contrario: en mis conversaciones con Adolfo Hitler procuré destacar siempre la fuerza moral y material del aquel imperio y la posición heroica de sus minorías dirigentes. Pero sobre ello volveré a insistir más adelante.

En Londres, mi hermano y yo recibimos nuestras primeras impresiones sobre la vida de la sociedad británica. Tengo que confesar que nos agradó extraordinariamente la "non chalance" habitual de los ingleses. Consideramos entonces —y el tiempo se encargó de disuadirnos— que el inglés era un ser conformado por la vida fácil que llevaba. Más tarde, como digo, tuvimos ocasión de aprender todo lo contrario: el británico es un trabajador incansable y tenaz. Las mejores lecciones que recibí allí fueron las políticas.

LARGA ESTANCIA EN EL CANADA

Un hermoso día de otoño del año 1910 llegué, procedente de Londres, al río San Lorenzo del Canadá. Hice el viaje en un vapor de la "Vhite Star Line". Tras una breve estancia en Quebec, proseguimos el viaje hacia Montreal, donde nuestros amigos canadienses nos acogieron con gran cordialidad. Nuestra finalidad inicial era efectuar una breve visita, pero yo permanecí cuatro años, justamente hasta la iniciación de la guerra europea. Entré al principio como experto en una entidad bancaria de Montreal, donde trabajé durante año y medio. Luego tomé parte como "car-cheker" en la construcción del puente sobre el San Lorenzo, en Quebec. Regresé a Alemania para pasar la convalecencia tras una dilatada enfermedad, provocada por la ingestión de leche contaminada que provocó en mí una tuberculosis renal que tuvo como consecuencia la pérdida de uno de estos órganos.

Una vez restablecido volví al Canadá, dispuesto a establecerme por mi cuenta. Aquella época sirvió para adquirir definitivamente mi conocimiento de los ingleses y su imperio. Resulta sorprendente cómo Gran Bretaña ha sabido dar a sus Dominios la más amplia autonomía, conciliada sin embargo, con una estrecha dependencia a la metrópoli, no sólo en las figuras más o menos decorativas de los gobernadores generales, sino por medio de vínculos comerciales y económicos de toda especie. Por entonces fué proclamada en Ottawa la gran carta comercial del Imperio Británico. Los contactos económicos del Canadá con los Estados Unidos son muy estrechos, pero no han repercutido en la fidelidad del Dominio al Commonwealth.

Ni la primera ni la segunda guerra mundiales fueron populares en el Canadá, pero, a pesar de ello, consiguió la política británica que los canadienses acudieran por dos veces a la línea de fuego en defensa de la metrópoli. Igual ocurrió en los otros Dominios. Esta íntima unidad del Commonwealth es la mayor función de la dinastía y uno de los secretos del Imperio Británico, crecido y creado orgánicamente como producto de la experiencia de muchas generaciones y cuya realidad es una obra maestra de organización y de ciencia de gobierno.

LA RESTAURACION DE LA MONARQUIA FUE UN PROYECTO DEL FUHRER

Muchas veces hice estas observaciones a Adolfo Hitler, a la par que destacaba la manera maestra con que los británicos aliaban el principio de la continuidad de las viejas castas señoriales con el principio de la eficiencia y la actividad que encarna la joven nobleza. Esta armónica unidad está presidida por un símbolo superior: la Corona. Hitler me escuchaba atentamente y creo que los acontecimientos habrían tomado otro sesgo muy diferente de haberse adoptado alguno de aquellos principios. No sé si en Alemania hubiera podido restaurarse la monarquía. Sólo sé que Adolfo Hitler, en el período 1933-34 me dijo muchas veces:

—Todos los esfuerzos serán pocos para volver al Imperio.

En el verano de 1933 almorcé con Hitler en Kaiserhoff. Me dijo que pensaba restaurar la monarquía de los Hollenzohern y había pensado en el príncipe Augusto-Guillermo. En la toma de posesión, en la iglesia de la guarnición de Potsdam, comprobé que el lugar reservado a la familia real permanecía vacío. Era un símbolo significativo. También el embajador francés Francois Poncet lo comprobó.

EL REGRESO A ALEMANIA

El estallido de la primera Gran Guerra puso brusco fin a mi estancia en el Canadá. Durante mi permanencia en aquel país que había identificado profundamente con sus habitantes, al tiempo que conservaba enteramente mi mentalidad y mis reacciones de alemán. Pero los últimos días de Julio y primeros de Agosto del año 1914 trastornaron completamente aquel estado de ánimo. Canadá dejó de interesarme y la patria me atrajo como un imán. Al declararse la guerra, mis amigos me recomendaron que no regresara. Con toda seguridad, mi antigua afección en el riñón haría que me declararan inútil para las armas. Pero yo tuve inmediatamente la impresión de que la guerra iba a ser difícil y que la patria necesitaría a todos los hombres. Pocos días después abandonaba Montreal, rumbo a Nueva York.

Era el 4 de Agosto de 1914. Dejé atrás a mi naciente negocio canadiense, a mi hermano, gravemente enfermo y a una muchacha con la que acababa de prometerme. Todo lo abandoné en aras de un peligroso viaje de regreso a la patria.

Llegado a Nueva York, me enteré de que ningún barco quería admitir pasaje de súbditos alemanes. Los ingleses no dejaban pasar a los viajeros pertenecientes a las potencias enemigas. No nos quedó más solución a los que habían de ser mis compañeros de viaje y a mí, que dedicarnos a la búsqueda de un barco que quisiera transportarnos. Al fin, lo encontramos y el 15 de Agosto salimos del puerto neoyorquino a bordo del vapor "Potsdam", de las líneas holandesas.

En el barco reinaba un ambiente patriótico. Se cantaban canciones y se hacían planes. Parecía que ya estuviéramos en casa. Yo no compartía aquel optimismo y estaba convencido de que los ingleses no dejarían pasar un barco cargado de reservistas alemanes. Mis temores se vieron confirmados. Apenas nos acercamos a la costa inglesa apareció un torpedero británico y marineros armados hasta los dientes saltaron a cubierta. Encerrados en los camarotes todos aguardábamos los acontecimientos. El barco reanudó, poco después su marcha y algunas horas más tarde nos hallábamos a la vista de Falmouth, en la hermosa costa, apareció Cornwall. El buque echó anclas en la rada y, a la mañana siguiente, apareció un oficial del "Intelligence Service" británico y exigió al capitán la entrega de todos los alemanes en edad militar, que pasarían a tierra en calidad de internados.

Cuando nos pasaba revista, conseguí iniciar una conversación con el oficial británico. Yo hablaba el inglés correctamente, como es de suponer, y pronto simpatizamos. Resultó que había sido ayudante del gobernador general del Canadá, duque de Connaught y tenía muchos amigos en Ottawa. Al conocer todos estos detalles le expuse mi pretensión: yo era alemán e inútil para el servicio militar, como atestiguaban mis certificados médicos. Asuntos familiares reclamaban mi inmediata presencia en Alemania. Pude permanecer en el buque y no tarde en tener mis papeles sellados con la inscripción que decía: "Passed by Military Authorities".

EL INGRESO EN EL EJERCITO

Pero tenía que sufrir aún otra prueba. Después de haber abandonado el barco mis compañeros alemanes, los restantes pasajeros —médicos y neutrales— se empeñaron en que les acompañara a tierra. No se me ocultaba que si desde Falmouth telegrafiaban al Canadá, donde era suficientemente conocido, me retendrían allí. Durante mi estancia en Nueva York había oído algunas historias sensacionales publicadas en los diarios canadienses sobre la "fuga del esposo Ribbentrop". Pude salir del apuro como Dios me dió a entender y cuando el barco levó anclas, no pude reprimir un suspiro de alivio. Alivio centuplicado cuando pisé, por fin, suelo alemán.

Para mi familia mi llegada constituyó una auténtica sorpresa. Mi padre se hallaba ya destinado a un cuerpo y, tras breve descanso, me alisté como voluntario en el 12 de Hussares de Torga. Cuatro semanas más tarde salía mi unidad para el frente oriental. Encuadrado en ella hice la campaña primero en el Este y luego en el Oeste, con los solos paréntesis de unas heridas leves y una grave enfermedad. Tras mi segunda herida, en el verano de 1917, recibí la Cruz de Hierro de primera clase. Hoy mi hijo es portador de idéntica distinción, como representante de la cuarta generación condecorada de mi familia.

A finales de la guerra fuí enviado como oficial del estado a Turquía. Aprendí entonces a conocer la contienda desde otro ángulo, el político, que hasta entonces me había pasado desapercibido. Allí recibí la noticia de la abdicación del emperador, de la revolución y de la definitiva derrota alemana. Las etapas inmediatas de mi vida se desarrollaron rápidamente: reclusión en un campo de prisioneros del Mar Menor, traslado a Atenas y viaje desde las orillas del Mar terráneo a un Berlín convulso y agitado. Tras varias misiones secundarias abandoné el ejército y volví a ser comerciante.

No pensaba inmiscuirme en la política, pero en los años de la postguerra y particularmente en el último quinquenio de los 20, la política alemana adquirió un sesgo tan peligroso que dediqué mis esfuerzos a conseguir una coalición de los partidos burgueses frente al comunismo, y un nuevo partido surgió en el horizonte alemán como un meteoro y cayó como un aluvión: el Partido Nacional-socialista.

(World copyright "Gecelit-Universitas", derechos exclusivos para España y Marruecos Agencia MIROSPA. Prohibida su reproducción).