Diario de Burgos

Año LXVI - N.º 20.374 - Viernes 19 de Octubre de 1956 - Apartado 46 - Teléfonos: Redacción, 1280; Administración, 2015 - UNA PESETA

Audiencia especial del Papa al Arzobispo de Tarragona

Castelgandolfo. — Su Santidad el Papa, Pío XII, acompañado del Arzobispo de Tarragona, Dr. De Arriba y Castro y otras dignidades eclesiásticas españolas, a los que recibió en audiencia especial en su residencia de verano, después de la ceremonia de bendición y colocación de la primera piedra del nuevo Pontificio Colegio Español en Roma. A la izquierda de Su Santidad, en segundo lugar, aparece el Abad Mitrado de Santo Domingo de Silos, Rvdmo. P. Isaac María Toribios.— (Foto Cifra)

El Banco de España entrega diez millones de pesetas al Caudillo con motivo de cumplir la entidad su primer centenario

Tan espléndido donativo ha sido distribuído por el Jefe del Estado entre las diócesis de Madrid y Barcelona

Madrid. — Recientemente y con motivo de celebrar su primer centenario, puso el Banco de España a disposición de Su Excelencia el Jefe del Estado diez millones de pesetas para que los dedicara a los fines que estimase más conveniente.

Conocedor de donde hacen más falta las ayudas y los medios económicos, el Jefe del Estado, con un profundo sentido cristiano de la caridad y de la justicia, ha hecho un equitativo reparto de estos bienes entre los centros que más lo necesitaban.

Los diez millones los ha repartido entre las diócesis de Madrid-Alcalá —seis millones— y de Barcelona— cuatro millones— asignados a parroquias, dispensarios, comedores parroquiales, talleres parroquiales, talleres de aprendizaje obrero, casas de caridad, centros de enseñanza gratuita y otras entidades benéficas determinadas cantidades señaladas exactamente para cada caso concretas.

Los seis millones de pesetas, asignados a la diócesis de Madrid-Alcalá las ha distribuido del modo siguiente: en primer lugar, los suburbios madrileños. Para los suburbios asigna un total de pesetas 2.138.000, que desglosa de esta forma:

6 000 pesetas a cada uno de los señores párrocos de las 29 parroquias mas pobres a fin de que éstos las repartan entre los más necesitados de sus feligreses. Total, 174.000 pesetas.

30.000 pesetas distribuidas a los 21 dispensarios parroquiales de mayor necesidad. Total, 630.000 pesetas.

30.000 pesetas para 10 comedores parroquiales. Total, 300.000 pesetas.

12 000 pesetas para 7 talleres femeninos de distintas parroquias. Total, 84.000 pesetas.

50.000 pesetas distribuidas entre 6 talleres parroquiales de aprendizaje obrero. Total, 300.000 pesetas.

350.000 pesetas para la parroquia del Espíritu Santo, a fin de que pueda terminar la obra, hoy paralizada por falta de recursos, de sus talleres parroquiales de aprendizaje obrero.

150.000 pesetas destinadas a la parroquia de San Pablo, para la instalación de una casa cuna, donde las madres dejen los niños para acudir al trabajo, además de la instalación de una lechería y un dispensario parroquial. Total, 500.000 pesetas.

150.000 pesetas destinadas al Secretariado diocesano de suburbios para necesidades urgentes.

Para casas de caridad, entre las que se cuentan patronatos para enfermos, hogares para huérfanos, dispensarios, asilos, fundaciones, hospitales e instituciones creadas para la asistencia y cuidado de enfermos pobres, Su Excelencia el Jefe del Estado designa un total de 2.012 000 pesetas.

1.700.000 pesetas han sido destinadas al capítulo de la enseñanza. Y en este capítulo entran las obras inaplazables de Seminarios, las obras relacionadas con la enseñanza primaria, para la adquisición de materiales escolares, incluso levantamiento de nuevas escuelas y otros fines.

Para las escuelas populares salesianas de Madrid destina 100.000 pesetas, y para la Congregación de Hermanas Franciscanas, Hijas de la Caridad, 50.000 pesetas.

Total general para la diócesis de Madrid, según los conceptos que quedan explicados: 6.000.000 de pesetas.

Con destino a la diócesis de Barcelona fijó como decíamos, los restantes 4.000.000,00 pesetas. Y también aquí el primer capítulo que el Caudillo ha tenido en cuenta ha sido el suburbio. Los suburbios barceloneses reciben un total de 1.025.000 pesetas, distribuídas de la siguiente forma:

Dispensarios parroquiales. Total, 420.000 pesetas.

Diez guarderías. Total, 280.000 pesetas.

Si a 8 de estas guarderías correspondió la cifra de 10.000 pesetas a cada una, sin embargo, las otras dos restantes, establecidas en dos suburbios superpoblados y que están a cargo de la parroquia del Buen Pastor y la que pertenece a la parroquia de Santa Juliana Semproniana, han recibido 100.000 pesetas cada una.

Dentro del concepto de suburbios se incluyen también los comedores de caridad. Total 225.000 pesetas.

Secretariado diocesano de suburbios. Total, 100.000 ptas.

Estos cuatro conceptos arrojan 1.025.000 pesetas.

Para casas de caridad, 2.000.000 de pesetas, divididos de esta forma:

Grandes centros benéficos al especial cuidado de la Iglesia, 850.000 pesetas.

Asilos y Casas de caridad, pesetas 1.050.000.

Secretariado diocesano de caridad, 100.000 pesetas.

975.000 pesetas destina para la enseñanza en Barcelona, repartidas de este modo:

Seminarios, 650.000 pesetas.

Escuelas parroquiales gratuitas o semigratuitas, 100.000 pesetas.

Instituciones católico - culturales para obreros, 125.000 pesetas.

Escuelas nocturnas, 100.000 pesetas.

Total los 4.000.000 asignados a la diócesis de Barcelona.

Equitativamente, con este elevado sentido de la caridad y de la justicia que sabe descubrir dónde es más urgente llevar el remedio, el Caudillo ha distribuido los diez millones puestos a su disposición. Eran las suyas, las mejores manos en que el Banco de España podía depositar su confianza y su magnífico gesto.

DESPEDIDA OFICIAL DE D. FLORENTINO DIAZ REIG, COMO ALCALDE DE LA CIUDAD

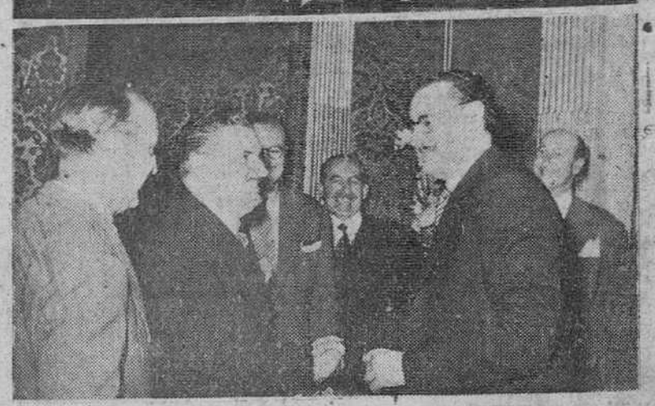

Ayer, a mediodía, y en actos íntimos de los que damos cuenta en otro lugar de este número, tuvo lugar en la Casa Consistorial, la despedida oficial del que hasta ahora ha sido alcalde de la ciudad, D. Florentino-Rafael Díaz Reig, quien aparece en las precedentes fotografías rodeado de un grupo de sus compañeros de Concejo y despidiéndose de los altos funcionarios de la Corporación. — (Fotos Fede).

Sensacional propuesta italiana sobre la unificación de Europa

Pide que los jefes de Gobierno se reúnan en conferencia para lograrla pronto

Estrasburgo. — En la reunión de esta mañana del Consejo de Europa, Italia ha propuesto la celebración de una Conferencia de jefes de Gobierno europeos para estudiar los pasos inmediatos que conduzcan a una unificación de la Europa libre que sería, caso de celebrarse, la primera en su género convocada.

Martino, además de hacer la propuesta mencionada, hizo un llamamiento para que se dé preferencia a las organizaciones supranacionales sobre las meramente de cooperación intergubernamental.

Las dos propuestas presentadas por el ministro italiano han causado sensación entre los delegados.

Martino hizo conocer que hay dos medios de lograr la "absolutamente esencial unidad europea": uno, la "vieja fórmula" de coordinación intergubernamental y dos, el "nuevo método" que prevé el establecimiento de organismos para la creación de servicios comunes.

PRECAUCIONES

Berlín.—Los comunistas orientales alemanes han enviado apresuradamente tropas a Magdeburgo para hacer frente a las huelgas y el descontento laboral, según noticias que llegan a Berlín.

Esta información la publica el diario alemán occidental de Berlín "Der Tag" y la "Comisión investigadora de juristas libres". El periódico dice que hay huelgas en Magdeburgo, Erfurt y Chemnitz. Sin embargo las noticias de las huelgas son vagas y contradictorias y se ponen en duda en los círculos bien informados de la antigua capital.

"Der Tag" afirma han sido enviados dos mil hombres del ejército de la policía comunista desde Berlín oriental a Magdeburgo en vista de los desórdenes producidos por los obreros que protestan del nuevo cupo de producción, que supone más trabajo y menos dinero. Agrega el periódico que la fábrica Karl Marx está casi paralizada.

PROTESTA RUSA

Londres. — Rusia ha protestado oficialmente contra la medida adoptada por Inglaterra de sacar al refugiado Alexis Chuastof y a su hija, nacida norteamericana, de un trasatlántico que se dirigía a Rusia. Pero el ministro de Estado, Anthony Nutting, respondió al embajador soviético interino, Alexei Roshchin, que el Gobierno no tenía nada que ver con el caso. "Debe resolverse en los Tribunales", declaran fuentes bien informadas que Nutting dijo al ruso.

No se sabe cuándo se celebrará el juicio para decidir a quién corresponde la custodia de la niña, si al padre o a la madre.

NUEVO MINISTRO DE DEFENSA INGLES

Londres. — El primer ministro sir Anthony Eden, ha nombrado esta noche nuevo ministro de Defensa al secretario del Ejército desde 1951, Anthony Head.

El hasta ahora ministro de Defensa, sir Walter Monckton, pasa a ocupar el cargo de ordenador general de pagos, que tiene la categoría de ministro sin cartera.—Efe.

Llamamiento de "L'Osservatore Romano" para la internacionalización de Jerusalén

Su situación actual es -dice- una de las causas de la tensión árabe-judía

Ciudad del Vaticano. — "L'Osservatore Romano" publica un editorial en el que hace un nuevo llamamiento en favor de la internacionalización de Jerusalen y recuerda el diario que Su Santidad el Papa formuló esta petición en 1948. Añade que tal petición debe ser atendida rápidamente.

Afirma que si se tiene en cuenta que la situación especial en que se encuentra Jerusalén desde 1948 es una de las causas principales de la tensión existente entre Jordania e Israel, no se puede por menos de reconocer que el ofrecimiento de la Santa Sede es el camino más efectivo para defender la paz. Añade que los católicos desean ardientemente la paz en Palestina por múltiples razones, entre ellas las dos siguientes:

Porque allí donde surge la guerra es derramada sangre de hermanos.

Porque el escenario de estos acontecimientos que nuevamente amenazan con adquirir un aspecto trágico es Palestina, tierra donde vivió entre los hombres Jesús y contiene los lugares y recuerdos más venerables de la Redención.

Advierte el periódico que un conflicto armado podría, desgraciadamente, conducir a la destrucción de Jerusalén.

Iníciase la tercera época de la terapia antibiótica

Envío a España de un nuevo medicamento para ensayos clínicos

Antibiótico que hace concebir ciertas esperanzas en la lucha contra el cáncer

Washington. — Un nuevo antibiótico que ha demostrado su eficacia contra el cáncer en los ratones ha sido descubierto, según han revelado científicos norteamericanos en la Cuarta Conferencia anual de Antibióticos.

El Dr. James H. Williams, dijo que el nuevo antibiótico, que lleva el nombre de "Alazopeptin", fué probado experimentalmente para combatir el cáncer en los ratones. En algunos casos los tumores quedaron paralizados en su desarrollo, otros fueron remitiendo y en muchos casos desaparecieron.

Añadió el Dr. Williams que no se ha conseguido la evidencia de que el nuevo antibiótico acabe con los tumores cancerosos en el hombre, pero que existen indicaciones esperanzadoras de que el "Alazopeptin" llegue a ser un día un arma efectiva que de al traste con el mortal azote de la humanidad.—Efe.

PARA ENSAYOS CLINICOS

Madrid.—Un primer envío de sigmamicina para ensayos clínicos en los hospitales de España está en camino y se espera que pronto se disponga libremente del nuevo medicamento para ponerlo a disposición de los enfermos, ha anunciado el señor Burilmann, director para Europa meridional de la entidad norteamericana fabricante de dicha medicina.

El nuevo antibiótico parece que abre el camino a un nuevo concepto en la terapia antibiótica y es la combinación de dos o más antibióticos seleccionados para una terapeutica más eficaz. En Washington se celebra una reunión de doctores de todos los países de Europa y del Mundo. El nuevo concepto de este medicamento inicia la tercera era en la terapeutica antibiótica —el sinergismo y el ataque combinado después de la primera de los antibióticos de pequeño espectro y la segunda por los de amplio espectro.

Entre cientos de miles de muestras de tierra procedente de todos los continentes se continúa la investigación para buscar nuevos micro-organismos y los laboratorios norteamericanos fabricantes de la nueva medicina llegaron a aislar una nueva combinación de propiedad del sinecorganismo.

Se llama a la sigmamicina un antibiótico multidimensional porque por su sinergismo está considerablemente aumentada su efectividad, ataca no solamente una más grande variedad de las infecciones sino que lo hace con más potencia pudiéndose administrar durante largo tiempo sin crear resistencia bacteriana y con mejor tolerancia. Así ha explicado ante los periodistas el señor Burlimann.—Cifra.

Los ministros del Ejército, Marina y Aire presiden la imposición de fajines a la LI promoción de la Escuela de Estado Mayor

Clausura del Congreso agrario de Levante e inauguración de nueva Casa sindical en Alicante por el Sr. Salas Pombo

Madrid.—En honor del ministro de Relaciones Exteriores de Venezuela y de la señora de Arismendi, se ha celebrado en el palacio de Santa Cruz una comida ofrecida por el ministro de Asuntos Exteriores. Al acto asistieron los ministros de Gobernación, Obras Públicas y Comercio, presidente del Consejo de Estado, alcalde de Madrid, embajador de Venezuela, rector de la Universidad Central y otras personalidades de la sociedad madrileña.

Concluída la comida, el ministro de Asuntos Exteriores, ofreció el homenaje y brindo por el ilustre visitante, el presidente y el pueblo de Venezuela.

Seguidamente, el ministro de Relaciones Exteriores de Venezuela, doctor don José Loreto Arismendi, hizo uso de la palabra para expresar, con emocionadas frases, la gratitud que sentía por los homenajes y atenciones de que estaba siendo objeto en España. Manifestó también el señor Arismendi, en elocuentes términos, el amor que su país siente hacia la Madre España y la admiración que le producía la pujante vitalidad de que da muestras hoy.

Finalmente el ministro venezolano levantó su copa por la felicidad del Jefe del Estado, Generalísimo Franco, del Gobierno y del pueblo español.

IMPOSICION DE FAJINES DE ESTADO MAYOR

Madrid. — Los ministros de Ejército, Marina y del Aire, han presidido esta mañana el acto de la imposición de fajas a los cuarenta y dos oficiales que han cursado estudios en la Escuela de Estado Mayor y que forman la cincuenta y una promoción del servicio.

El ministro del Ejército impuso después la Cruz blanca del Mérito Militar al número uno de la promoción, capitán de infantería don Juan Bautista Sánchez Bilbao. El ministro del Ejército pronunció un discurso.

SALAS POMBO, EN ALICANTE

Alicante — El vicesecretario general del Movimiento, don Diego Salas Pombo, el delegado nacional de Sindicatos, don José Solís Ruiz y el presidente de la Junta Nacional de Hermandades de Labradores y Ganaderos, han clausurado las tareas del tercer Congreso regional agrario de Levante.

El gobernador civil les acompañó a la casa-prisión de José Antonio.

Al pie de la cruz que señala el lugar donde cayó José Antonio, depositó el señor Salas Pombo las cinco rosas simbólicas. A continuación, dió las voces de ¡José Antonio Primo de Rivera! contestados con un emocionado ¡Presente! por todos los reunidos.

A mediodía, llegaron las autoridades y jerarquías a la puerta del Teatro Principal, donde había de celebrarse el acto de clausura del Congreso. El local estaba completamente abarrotado por congresistas y público.

Se inició la clausura con un discurso del delegado provincial de Sindicatos. A continuación, hablaron el gobernador civil y el delegado nacional de Sindicatos.

Cerró el acto con un importante discurso el vicesecretario general del Movimiento, señor Salas Pombo.

NUEVA CASA SINDICAL

Alicante — El vicesecretario general del Movimiento, acompañado del delegado nacional de Sindicatos y otras jerarquías y autoridades, ha inaugurado esta tarde, la nueva Casa Sindical. El obispo de la diócesis bendijo el edificio en la planta principal del edificio.

Pronunció unas palabras el delegado provincial de Sindicatos y después pronunció un discurso el delegado nacional de Sindicatos.

Finalmente, el vicesecretario general del Movimiento, declaró inaugurado el nuevo edificio.—Cifra.

MEDICOS ANALISTAS

Sevilla.— En el paraninfo de la Universidad y bajo la presidencia de las autoridades académicas, se celebró la sesión de apertura de las quintas jornadas de la Asociación nacional de médicos especialistas de análisis clínicos, cuyos trabajos continuarán hasta el próximo sábado.

Toma de posesión del Sr. Rodríguez de Miguel

Madrid. — El nuevo subsecretario del Ministerio de la Gobernación, Sr. Rodríguez de Miguel, pronunciando palabras de gratitud y salutación, en el acto de toma de posesión de su cargo, celebrado en presencia del ministro del Departamento, don Blas Pérez Fernández, que aparece a la derecha de la fotografía. — (Foto Cifra)

Fiesta patronal del Cuerpo Médico de Sanidad Nacional

He aquí un grupo de concurrentes al almuerzo íntimo celebrado ayer, en el Hotel Condestable, en conmemoración de la fiesta de San Lucas Evangelista, Patrón del Cuerpo Médico de Sanidad nacional

El príncipe heredero de Marruecos revista en Tetuán a las fuerzas de la zona Norte

Efectuó también la investidura de teniente general del ejército cherifiano a Si Mohammed Mizzián y presidió la colocación de la primera piedra de un nuevo edificio docente a construir por España

Tetuán.— A su regreso de París, el príncipe heredero y jefe del Estado Mayor de las reales fuerzas armadas, Muley Hassan, ha visitado Tetuán, con el exclusivo objeto de visitar a las fuerzas marroquíes del Norte, que manda como jefe supremo el ex-teniente general del Ejército español, Si Mohamed Mizián, quien hoy, precisamente, y minutos antes del desfile de las tropas, fué investido formal y oficialmente con las insignias de teniente general del ejército cherifiano, que le confiere, inmediatamente después del príncipe heredero, el primer lugar en el escalafón del nuevo ejército de Marruecos.

El augusto viajero se dirigió después a la ciudad, donde recibió el entusiasta homenaje del pueblo de Tetuán.

En la tribuna de autoridades españolas se hallaban el teniente general Galera Paniagua, gobernador de las plazas de soberanía y los generales Galligo, Manso, Gotarredona y Martínez Pedrosa.

Cuatro mil hombres de las "mehal-las" que ya fueron transferidos a las tropas marroquíes, y las "mehal-las" de Alcazalquivir, bandas de chirimías, jinetes, esquiadores y una compañía motorizada, con material cedido por la Legión española, desfilaron entre el entusiasmo del gentío y la satisfacción del príncipe, que felicitó al teniente general Mizzián.

Más tarde, en la plaza de Axla, tres compañías de fusileros ejecutaron brillantemente un ejercicio militar, con fuego real.

Por la tarde, a las cinco, el príncipe se trasladó a la ciudad escolar de las inmediaciones de Tetuán, donde puso la primera piedra de otro de los grandes edificios que a expensas del Estado español se levantará, además de los ya edificados, para la construcción de uno de los más importantes focos de cultura de Marruecos, que llevará el nombre de "Ciudad escolar Mohamed V", según expreso deseo del último comisario de España en Marruecos, teniente general García Valiño.—Efe.

ARMAS PARA LOS REBELDES

Argel.— Ha sido capturado un yate a motor cerca de las costas argelinas cuando trataba de introducir un cargamento de armas para los rebeldes argelinos.

Las autoridades francesas han manifestado que las 70 toneladas de armas modernas halladas a bordo, fueron cargadas en Alejandría, bajo las órdenes de un oficial de la Marina egipcia.

Ayer

CADA profesión, cada oficio, cada gremio, cada agrupación laboral, tienen su fiesta patronal.

Con frecuencia, se recogen en las columnas de los periódicos las referencias informativas sobre esas solemnidades, que cada uno de los que les celebren suelen procurar que alcancen el máximo relieve.

Sin embargo, en esa sucesión de actos o festejos patronales, quedaba por celebrar el correspondiente a una profesión tan prestigiosa como es la de los médicos.

Refiriéndonos concretamente a Burgos, únicamente existía la fiesta anual de la Hermandad médico - farmacéutica de San Cosme y San Damián, piadosa entidad de gran solera en nuestra ciudad y en cuyo seno figura la mayor parte de los facultativos burgaleses. Mas, pese a todo, no existía una conmemoración oficial, en la que, con carácter eminentemente dedicado a solemnizar la fiesta patronal, tuviera ésta la peculiaridad propia de esa clase de actos clásicos en las demás actividades liberales y profesionales.

Desde hoy, ya no podemos decir lo mismo.

Ayer, justamente, y organizada por la Jefatura provincial de Sanidad se celebró por vez primera, la festividad de San Lucas Evangelista, Patrón del Cuerpo Médico de Sanidad Nacional.

No vamos a detenernos en pormenores de los actos celebrados, que respondieron a la doble y clásica forma en que se suele conmemorar esta clase de fiestas: ceremonia religiosa y comida de hermandad. No vamos a detenernos en detalles meramente informativos, porque ellos van en el lugar correspondiente de este número.

Nuestra finalidad al preparar la presente glosa del día, era subrayar que, por vez primera, los médicos han celebrado, en forma solemne y corporativa, la festividad de San Lucas Evangelista, Patrón del Cuerpo Médico de Sanidad Nacional.

Es una nota grata que merecía la pena de ser subrayada, en los anales de la vida burgalesa. Y eso hemos hecho. A la vez que, por ello, saludamos con viva simpatía esa novedad, que, indudablemente resulta digna de aplauso.—B. I.

Actualidad burgalesa

NOTICIAS

EL CUPON PRO-CIEGOS.— En el sorteo de ayer, resultó premiado con 125 pesetas, el número 800 y con 12,50 pesetas, todos los números terminados en 00.

Economía en su casa
Con calzados HITOGASA

FARMACIAS DE GUARDIA.— Rojo Martínez, Espolón 22; Pascual de la Puente, Salas 7 y Padilla Muñoz, Briviesca, 2.

PIANOS

AFINADOR

Una nueva técnica hará de su piano un magnífico instrumento. Claridad. Sonoridad. Pulsación. Teléfono, 5261

MOVIMIENTO DEMOGRAFICO.—Durante el día de ayer se verificaron en el Registro Civil las siguientes inscripciones:

Nacimientos: Emilio López-Para Iruretagoyena, Francisco-Javier Maza Varas, María Teresa Sagredo Gallo, Teresa Pérez Tomé, Elena Abad Pecharromán y María-Azucena del Pilar Isabel Sáiz García.

Matrimonios: Don Victorino Velasco Andrés con doña Julia Martínez Royo, hoy, a las doce, Barriada Yagüe y don Bienvenido Fernández Mategui con doña Concepción Martínez Rodríguez, mañana, a las ocho, San Julián, San Pedro y San Felices.

Defunciones: José María de la Cuesta y Cobo de la Torre, 78 años, de Burgos, Avenida Generalísimo, 1, y Emilia Santano Portillo, 86 años, de Burgos, Fernán González 62, 4.º

Alta calidad y precios económicos, le resultarán los espejos de fabricación propia de

Cristalerías del Norte

Vidrios — Lunas — Molduras

ENTIDADES

Particulares, oficiales, consulten precios de uniformes y gorras de todas clases, en Sastrería-Sombrerería ANSOTEGUI. — Lain Calvo, 23

CERTINA hora exacta

ESPADA, Portales Antón

Necesítanse aprendices

aprendizas y empaquetadoras, bien remuneradas

GALLETAS "PAYNO"

Camino de la Plata, 19

AVICULTOR

La Granja Avícola "PADRELL" de REUS, Controlada por C. E. A. S., tiene a su disposición polluelos y pollitas sexadas de raza seleccionada de híbridos, LEGHORN-RHODE, sus encargos CASA CARDENAL, Calle de Santander núm. 2.

Economía en su casa
Con calzados HITOGASA

GRATITUD.— La viuda, hijos, hijos políticos y demás deudos del que fué comerciante de esta plaza, don Francisco Larrosa (que en paz descanse), en la imposibilidad de hacerlo personalmente, expresan por nuestro conducto su gratitud a cuantas personas se interesaron por el estado de salud del finado, durante el curso de la enfermedad y asistieron al entierro y funeral celebrado por el eterno descanso de su alma.

BOLETIN METEOROLOGICO comprensivo de los datos recogidos ayer en el Observatorio del Instituto de Enseñanza Media:

Barómetro.— A las ocho de la mañana, 695,6; a las dos de la tarde, 696,4; a las siete de la tarde, 695,7.

Temperaturas.— Máxima a la sombra, 21 grados a las 16 horas; mínima a la sombra, 5,8 grados a las 6,30 horas.

Dirección y velocidad del viento.— A las ocho de la mañana, calma; las dos de la tarde, SW— 3,6 kilómetros; a las siete de la tarde, calma.

Recorrido, 87,9 kilómetros.

NATALICIO.— En la clínica de Barrantes, de los servicios asistenciales de la Asociación de la Prensa y asistida por las matronas doña María García Hoces y doña Margarita San José, también del cuadro facultativo de la entidad periodística burgalesa, ha dado a luz con toda felicidad una hermosa niña, segundo fruto de su matrimonio, doña Julia Gaona, esposa de nuestro entrañable compañero de Redacción, don Juan José Calleja López.

A la neófita se la ha impuesto el nombre de María-Elena.

Reciban los venturosos padres nuestra cordial enhorabuena.

Hasta ahora uno de los trabajos más desagradables de una casa era la limpieza de cristales

Ahora, con CRISTASOL, es un entretenimiento agradable.

Se rocía con el mismo frasco sobre el cristal... se frota con un paño... y ¡ya está! CRISTASOL disuelve instantáneamente el polvo y la suciedad que se acumulan sobre los cristales y los deja limpios y relucientes. Pruébelo.

El DOMUND se levanta todos los años contra nuestro individualismo de todos los días. La ayuda a las Misiones no debe ser tan solo un gesto compasivo, sino la fórmula concreta para el cumplimiento de un sagrado deber.

LETRAS DE LUTO.—En Madrid, donde residía desde hacía varios años, ha fallecido cristianamente, a edad avanzada, nuestro estimado y distinguido amigo el general de Caballería don Marcelino Gavilán Almuzara, ilustre personalidad militar, que tuvo decisiva intervención en la iniciación del glorioso Movimiento Nacional en nuestra ciudad y que aquí gozaba de grandes afectos y amistades.

Con tan triste motivos expresamos nuestra condolencia a los apenados hijos del finado, don Marcelino (famoso jinete internacional español), doña María Dolores y don José Ramón, todos ellos personas muy estimadas en nuestra ciudad; hija política, doña Consuelo Moreno; hermanas y resto de miembros de la familia doliente.

—También ha dejado de existir en la capital de España, a los 66 años de edad, el señor don Mariano Mecerreyes Campo.

Descanse en paz el alma del finado y reciban el testimonio de nuestro pésame su afligida esposa, hijos, hijo político y demás familiares.

Burgos Hace 30 años

Del DIARIO DE BURGOS correspondiente al martes 19 de Octubre de 1926

EN el pueblo de Celada de la Torre se celebrarán los días 22, 23 y 24 solemnes fiestas religiosas y profanas con motivo de la bendición del nuevo altar mayor, estilo gótico glorido, construido en los talleres del artista burgalés don Eulogio Valladolid y que ha sido regalado por doña Felisa Ceballos, piadosa maestra que fue hace años del mencionado pueblo.

CON la obra "La Condesa de Montmartre" debutó ayer en nuestro primer coliseo la compañía de opereta y zarzuela de Eugenia Zuffoli.

LA temperatura máxima de hoy fué de 25,4 a la sombra y la mínima a la sombra de 7,0.

¿NO CONOCE LAS GUIAS DE BURGOS?

Acaba de publicarse **La Catedral**

Amplio texto y bellas ilustraciones

En todas librerías: 25 pesetas

Resumen informativo de Centros y organismos oficiales

Información militar

GOBIERNO MILITAR. — Todo el personal militar, en situación de retirado y viudas de empleados militares, que se consideren con derecho a la "Indemnización" y "Ayuda Familiar" que establece la Ley de 17 de Julio del año en curso ("Boletín Oficial del Estado" número 200 y "Diario Oficial del Ministerio del Ejército" número 162) y con arreglo a lo dispuesto en la Orden del Ministerio de Hacienda de 28 de Septiembre de 1956 ("Boletín Oficial del Estado" núm. 287 y "Diario Oficial del Ministerio del Ejército" número 233), formularán, en cuadruplicado ejemplar, declaraciones de Indemnización Familiar, en modelo oficial análogo al actualmente vigente para las clases activas militares, adaptado a las particularidades propias de la situación pasiva de los nuevos beneficiarios, las cuales deberán ser presentadas en este Gobierno Militar hasta el día 13 del próximo mes de Noviembre. Pasado este plazo perderán el derecho al percibo de la misma durante todo el período anual, es decir, de Junio a Diciembre del presente año.

Esta declaración será reintegrada con timbre de dos pesetas y estará referida a la situación familiar del pensionista en 1.º de Junio de este año.

Los documentos justificativos que deberán presentar con la citada declaración serán los siguientes:

A). Para personal militar retirado.—1). Para el percibo de la "Indemnización", documento oficial acreditativo de matrimonio y fe de vida de la esposa, correspondiente al mes de la solicitud.

2). Para el percibo de la "Ayuda Familiar", certificado de nacimiento de los hijos menores de 23 años y fe de vida de los mismos correspondientes al mes en que se presenta la declaración.

La "Ayuda Familiar" que comprendan hijos menores de 23 años, incapacitados para todo trabajo deberá justificarse siempre en la forma dispuesta para los funcionarios en activo por la Orden Ministerial de 8 de Enero de 1955.

B). Para viudas de empleados militares.—1). Para el percibo de la "Indemnización", título de pensionista y fe de vida de la interesada en la que se haga constar su estado civil, expedida en el mes de la solicitud.

2). Para el percibo de la "Ayuda Familiar", de los hijos menores de 23 años, certificado de nacimiento de éstos y fe de vida de los mismos correspondiente al mes indicado anteriormente. Para los hijos menores de 23 años, incapacitado para todo trabajo, se atendrán a lo dispuesto en la Orden Ministerial de 8 de Enero de 1955.

MANDOS. — Se designa para el mando de la Jefatura de Intendencia de la Comandancia General de Melilla al coronel de Intendencia don Rafael Mora Gutiérrez.

S. E. M.

ELECCIONES DE VOCALES DEL CONSEJO ASESOR Y DIRECTIVO DE BURGOS. — Habiéndose cumplido los requisitos establecidos en el proyecto de bases que para la constitución de la Sección del Magisterio oficial publicó la Delegación Nacional del S. E. M. con fecha 13 de Junio de 1956, han sido proclamados candidatos para la elección de vocales del Consejo Asesor y directivo del S. E. M., los siguientes maestros:

Luis Abad Sánchez, maestro de Burgos; Patricio Andrés Lacalle, de Burgos; Fernanda Barneto Terán, de Roa de Duero; Antonino Carranza Oñate, de Briviesca; Salvador Cuevas Tudanca, de Lerma; Augusto García Nieto, de Roa de Duero; Cipriano Marquina Hidalgo, de Burgos; Teófilo Martín García, de Villadiego; María Luisa Palacios Manzanedo, de Briviesca; Pedro Pinto Merino, de Aranda de Duero; Ascensión Puente Díaz, de Burgos; Leocadia A. Rojo Monzón, de Aranda de Duero, Carmen Ruano Berzosa, de Burgos; Silvino Santamaría Martínez, de Burgos y Pablo Sanz Moreno, de Castrojeriz.

La elección tendrá lugar el día 2 de Noviembre, en el Palacio del Cordón.

Inspección provincial de Enseñanza primaria

Próxima la fecha del Día Mundial de la Propagación de la Fé, esta Inspección encarece a los maestros de todas las Escuelas Nacionales y privadas de la provincia, que colaboren con el máximo celo y efectividad en la celebración de este Día.

Procurarán estimular el fervor misionero de los escolares recabando sus oraciones, sacrificios y pequeñas limosnas en favor del mundo infiel. En una o varias lecciones ocasionales les explicarán la significación del DOMUND, el espíritu misional de la Iglesia, la vocación misionera de España, etc., etc, y les darán a conocer la Obra Pontificia de la Santa Infancia, tratando de implantarla en aquellas escuelas en donde todavía no lo estuviera y despertando y avivando en los niños el deseo de colaborar en la salvación de sus hermanos infieles.

Con ocasión de esta fiesta anual es un magnífico objetivo para los maestros el formar la conciencia misionera de los niños y hacerles por el universalismo de las misiones, católicos integrables.

El Comunismo no es el mayor peligro. El mayor peligro, el perenne peligro del hombre y de los hombres, es el egoísmo, que se levanta en todas las formas de materialismo, de codicia, de sensualidad, de soberbia. Frente a este egoísmo feroz sólamente hay un remedio: el amor universal. Este es el mensaje que trae hasta nosotros el DOMUND DE LA FE.

CINE CORDON

SENSACIONAL ESTRENO

"SISSI"

en Agfacolor

con Romy Scheneider

La más romántica historia de amor de la Emperatriz de Austria.

Sesiones numeradas

5'15, 7'45 y 11 noche

Autorizada para todos los públicos

Nota. — Taquilla de 12 a 1½

POPULAR CINEMA

PROGRAMA DOBLE

"SISSI"

— Y —

EL FANTASMA Y DOÑA JUANITA

Sesiones de 4 a 7'30

y de 7'45 a 11 noche

Apto para todos los públicos

GUIA DEL ESPECTADOR

COLISEO. — "La mujer más guapa del Mundo" (3).

AVENIDA. — "Una llama en el espacio" (2).

GRAN TEATRO. — Serenata en el Valle del Sol" (3).

CALATRAVAS. — "Como la tierra" (3) y "Retorno al paraíso".

CORDON. — "Sissi" (1).

eco" y **"Día D, Hora H"** (3).

REX. — "Puente del diablo" (3) y "Niágara" (3R).

POPULAR. — "Sissi" (1) y "El fantasma y doña Juanita".

✝

EL EXCMO. SEÑOR

Don Marcelino Gavilán Almuzara

(General de Caballería)

Falleció en Madrid, el día 17 de Octubre de 1956, habiendo recibido los Santos Sacramentos y la Bendición de Su Santidad

R. I. P.

Sus hijos, Marcelino, María Dolores y José Ramón; hija política, Consuelo Moreno; hermanas; hermanos políticos, sobrinos y demás familia

Ruegan una oración por su alma.

La conducción del cadáver tendrá lugar hoy día 19, a las nueve de la mañana, desde la casa mortuoria, Ferraz 21, al panteón familiar de Valladolid.

Las misas gregorianas que se celebren a las 7'30 en la iglesia parroquial de San Marcos (Madrid) y la de ocho de hoy día 19, en la iglesia de los PP. Carmelitas de la Plaza de España (Madrid), y las de Santiuste (Burgos). Iglesia de las Angustias (Valladolid) y Ermita de la Zarza en Villamañán (León), serán aplicadas por su eterno descanso.

Han concedido indulgencias en la forma acostumbrada los Excmos. Sr. Patriarca Obispo de Madrid-Alcalá y el Excmo. Sr. Arzobispo de Valladolid.

✝

EL SEÑOR

Don José María de la Cuesta y Cobo de la Torre

(CONSEJERO DE LA COMPAÑIA DE AGUAS, S. A.)

Falleció el día 17 del corriente, a los 78 años de edad, habiendo recibido los Santos Sacramentos y la bendición de Su Santidad

(Q. E. P. D.)

El Consejo de Administración, la Dirección y Empleados de la Compañía de Aguas de Burgos, S. A.

Al participar tan sensible pérdida ruegan una oración por su alma y la asistencia al funeral que se celebrará el lunes, día 22, a las diez de la mañana, en la iglesia parroquial de San Lorenzo el Real, por cuyo acto de piedad cristiana quedarán muy agradecidos.

Burgos, 19 Octubre 1956

✝

EL SEÑOR

DON MARIANO MECERREYES CAMPO

Falleció en Madrid el día 15 de Octubre de 1956, a los 66 años de edad, después de recibir los Santos Sacramentos y la Bendición Apostólica de Su Santidad

Q. E. P. D.

Su desconsolada esposa, doña Ascensión; hijos, doña María, doña Lucía, doña Ascensión, don Laurentino, don Vicente, don Martín, don Benito y don Mariano (ausente); hijos políticos, doña Victoria, doña Maruja, don Apropiano (brigada de Ingenieros) y don Teótimo (brigada de Infantería); nietos, sobrinos y demás familia

Al participar a sus amistades tan sensible pérdida, ruegan una oración por el eterno descanso del alma del finado, por cuyo acto de piedad, les anticipan las gracias.

Burgos, 19 de Octubre de 1956.

ANUNCIOS ECONOMICOS

ARRIENDOS

ARRIENDO local espacioso, propio cualquier industria, en San Francisco, 3. Informes, segundo piso.

SE ALQUILA o vende local calle Salas. - Informes, San Pablo, 10.

DESEO piso céntrico, 400 o 500 pesetas. Teléfono 2313.

SE ARRIENDA taberna buenos locales, cerca de Burgos. Informes esta Administración.

SE NECESITA habitación céntrica, mucha luz, para estudio artístico. Razón Briviesca núm. 17, segundo.

SE NECESITA local, piso pequeño o unas habitaciones para instalar oficina, zona Estación Autobuses. Ofertas o avisos por escrito: Apartado de Correos 68.

NECESITO dos o tres habitaciones céntricas para instalar sastrería. Informes, Delicias 6, habitación 8.

AUTOMOVILES ACCESORIOS

SE VENDE coche Citroen 5 caballos, buen estado, dirigirse a Tomás Hernández, Belorado.

¡AUTOMOVILISTAS! Matriculación automóviles y motocicletas, transferencias carnet conductor. Gestoría Quintanilla.

OPORTUNIDAD vendo Vespa, matriculada, modelo 56. 13.500 pesetas. Informes, Miguel Martínez, Bazar Martínez.

CONTINENTAL - AUTO, S. A. Repuestos G. M. C. - Chevrolet - Opel - Bedford y varios. Madrid, 1. Calvo Sotelo, 8. Teléfono 1814

AUTOMOVILISTAS. Matriculaciones. Transferencias. Carnets de conducir. Gestoría Sanz. Plaza Santo Domingo de Guzmán. Teléfono 4291.

LUBE vendo o cambio por Mobylette. Hermanos Fuente. Santa Cruz, 22. Teléfono 5527.

VENDO furgoneta Ford, tipo rubia. Garaje Estación. Briviesca.

COLOCACIONES

SE NECESITA doncella con informes. Vitoria, núm. 29, 6.º derecha.

SE NECESITA muchacha para matrimonio solo. Aparicio Ruiz 18, segundo, izquierda.

SE NECESITA cocinera Avenida Generalísimo 11, tercero.

CHICO 14 años necesita Sastrería Vicario. Puebla 1, primero.

APRENDIZAS adelantadas de sastre necesítanse. Carnicerías 2, segundo. Sastrería Modelo.

DESEO familia competente labrar finca en aparcería, 35 hectáreas de viñedo, regadío, frutales, a 38 kilómetros de Burgos, dispondrá casa, cuadras, luz eléctrica y teléfono. Informes Apartado 72 Burgos.

SE NECESITAN dos chicos de catorce años, para aprendices. Razón, Central Farmacéutica Burgalesa.

SE NECESITA asistenta por las tardes. Pisones, 40 y 44.

SE NECESITAN oficiales y aprendices pintores. Leandro Moya. Barrio Gimeno, 20.

SE NECESITA cocinera para matrimonio para Madrid. Plaza San Fernando 3, primero.

NECESITO hortelano y para cuidar vacas, cerdos, 250 aves. Casado. finca provincia Burgos, informado. Razón esta Administración.

SE NECESITA doncella. Martínez del Campo, 9, cuarto piso.

SE NECESITA chica para la limpieza. Vitoria, 20, 3.º derecha.

MUCHACHA se necesita bien retribuida. Calatravas, 5, 2.º, dcha.

LAVANDERIA y cocinera se necesita. Avenida Generalísimo, 8, 1.º

SE NECESITA muchacha, matrimonio solo. Almirante Bonifaz, 18, 3.º

NECESITANSE chicos de catorce años, para aprendices. Razón, Central Farmacéutica Burgalesa.

SE NECESITA asistenta por las tardes. Pisones, 40 y 44.

SE NECESITAN oficiales y aprendices pintores. Leandro Moya. Barrio Gimeno, 20.

SE NECESITA cocinera para matrimonio para Madrid. Plaza San Fernando 3, primero.

NECESITO hortelano y para cuidar vacas, cerdos, 250 aves. Casado. finca provincia Burgos, informado. Razón esta Administración.

FABRICA desea representantes comisión, introducidos droguerías perfumerías, artículo exclusivo, patentado. Apartado 9.135. Madrid.

COMPRAS Y VENTAS

VENDO máquina de escribir oficina, o cambio portable. Gestoría Recalde. Aranda de Duero.

VENDO 25 bocoyes envinados, partida corambres por cese negocio de vinos en Villalmanzo y Burgos, Barrio Gimeno 24. Ultramarinos Obregón.

SE VENDE portada completa de 350 x 270, vitrina 250 x 55, caja fuerte 125 x 75 x 60. Novedades Eduardo. Espolón 6.

ESTUFA carbón nueva, se vende. La Castellana, Villa Dolores.

VENDO bicicleta, caballero. Santa Cruz, 25, carpintería.

VENDO bicicleta paseo marca Velomoto. Santa Ana 27, 3.º izqda.

VENDO tejas buenas derribo. Informe: Héroes Alcázar 3, tercero, izquierda.

ELECRICIDAD Y RADIO

ESTUPENDA radio cinco lámparas, dos ondas, garantizada, 700 pesetas. San Juan, 55, 1.º

ENSEÑANZAS

INGLES, Latín, Matemáticas, Bachillerato, Comercio. Clases nocturnas. Fernán González, 37, bajo.

MAESTRO nacional daría clases particulares. General Mola 4, bajo.

REVALIDA - Bachillerato - Comercio. Clases particulares, también a domicilio. Tél, 2244.

PRIMERA enseñanza - Bachillerato - Comercio, doy clases a domicilio y en casa. Juan Albarellos, 5.

DOY clase particular a domicilio. Razón: Puebla 5, segundo, teléfono 5422.

FINCAS

SE VENDE molino, en Nogal de las Huertas (Palencia). Tratar, Avelino Herrero.

SE VENDE o arrienda molino piensos y panificables, con vivienda y luz eléctrica. Razón, Vadillos 20, Mercería.

VENDO terrenos, calle Calvario. General Mola 16, habitación 6.

VENDO casas de planta y piso, varios precios, jardín y huerta. Rural-urbana. Concepción 15.

TOMARIA en arriendo 25 a 50 fanegas sembradura, preferible cercanías capital. Escribir con amplias referencias y condiciones al número 400 "Publicidad Avance". Apartado 140. Burgos.

CONDE, pisos 4, 5 habitaciones, hall, aseo-ducha agua caliente, exentos contribución 20 años; vendo varias zonas, desde 65.000 pesetas. Plaza Santa María 4.

PISO llave en mano en céntrica calle Santa Cruz, vendemos en solo 87.000. Dariamos facilidades. Informese rápidamente. López-Brea. San Lesmes 1, planta baja.

SOLARES céntricos compraríamos rápidamente. López-Brea. San Lesmes 1, planta baja.

CASAS ANTIGUAS de rentas reducidas compramos, capitalizando muy favorablemente para el propietario. Ofertas al señor López-Brea. San Lesmes 1, planta baja.

PISO libre, nuevo, amplio y exento contribución, vendemos como oportunidad por traslado su propietario, en 72.500. López-Brea. San Lesmes 1, planta baja.

COMPRO piso libre, teléfono 3507.

VENDO casa, piso libre. Alfareros, 67, barata. Informes, Salas, 3, 5.º derecha.

SE VENDE casa tipo chalet, con jardín. Informes esta Administración.

VENDO pisos nuevos exentos contribución. Razón, Vadillos, 53.

HUERTA de ocho fanegas, con vivienda, se arrienda, a 35 kilómetros de Burgos. Razón, Puebla, 37, 1.º

FINCA 12 fanegas, libre renteros, vendo casco Burgos, 50.000. Albillos, Vega 36.

VENDO o arriendo amplio local. Santa Ana 18.

PISO muy céntrico, cinco habitaciones, baño, servicios, soleadísimo vendo libre, 100.000. Albillos.

VENDO instalar pensión piso céntrico, amplísimo. Albillos, Vega 36.

SOLAR acogido beneficios proyecto 45 viviendas, vendo 170.000. Albillos, Vega 36.

COMPRO casa antigua aunque rente poco. Albillos, Vega 36.

GANADOS Y APEROS

SE VENDEN 60 corderas. Tratar con Gedeón Villafruela, en Mahamud.

GANADEROS, lecheros: pulpa naranja Fesa encontrarán en Almacén de Amador Mariscal. Plaza Vega, 10.

VENDO dos machos burreños, de siete años, un caballo y aperos labranza. Jesús Salvador. Cilleruelo de Abajo.

VENDO tractor Normag-Diesel de 45 H. P., estado impecable. Zabalza en Ortiz. Pamplona.

VENDO 30 ovejas jóvenes. Isaías Yagüe. Hontoria del Pinar.

HUESPEDES

MUY céntrico doy pensión económica. Teléfono, ascensor y calefacción. Informes, esta Administración.

SE ALQUILA habitación dos camas, pensión o dormir. Calera 15, habitación 8.

MUEBLES

VENDO cama seminueva. Padre Flórez, 12, primero.

PERDIDAS

PERDIDA perro Setter, término Villaquirán Infantes, atiende por "Tiro". Se gratificará. Avisar a guarda coto de Villaquirán o Puesto Guardia Civil de Pampliega.

TRASPASOS

TRASPASO carnicería poca renta. Informes Santa Clara, 8, 3.º

CONDE, interesa tomar traspasos tienda comestibles y mercería céntricos. De convenir condiciones, pago en el acto. Plaza Santa María 4.

CONDE, negocios carbones Mayor, primera categoría, amplios locales, sierra cinta para leña, escogida clientela, beneficios seguros comprobados; traspaso, precio ventajoso por traslado oficial dueño. Plaza Santa María 4.

TRASPASO puesto mercado zona Norte, con magnífica vivienda. Albillos, Vega 36.

VARIOS

PENALES, caza, pasaportes, automóviles, motos. Toda clase gestiones. Gestoría Santamaría, Calera, 37, 1.º

NECESITAMOS piano, alquilado. Razón, Santander, número 6, 3.º. Teléfono, 1024.

Impresos comerciales, cartas timbradas, tarjetas de visita, invitaciones, prospectos de propaganda, etc. TALLERES GRAFICOS "Diario de Burgos", Calle Vitoria, 13. Teléfono 2852.

LICENCIAS, pasaportes, certificados penales, últimas voluntades. Tramitación rápida. Gestoría Quintanilla.

Vida religiosa

SANTORAL

SANTOS DE HOY:

Sr. Pedro de Alcántara fdr., Lucio, mr., Aquilino, Eusterio, obs., Fredesvinda, vg.

SANTOS DE MAÑANA:

Ss. Juan Cancio, pbr., Feliciano, ob., Máximo, Jorge, dcs., Irene, Marta, Andrés, mrs., Adelina, abadesa.

Misa, con rito doble y color blanco, de San Juan Cancio, sesegunda oración Et famulos.

CULTOS

SANTA AGUEDA.—Novena a la Virgen de Fátima.

Todos los días, misa a las ocho y media, con acompañamiento de órgano y ejercicio de la novena.

Por la tarde, a las siete y media, exposición, predicando el muy ilustre señor doctor don Isidoro Díaz Murugarren, canónigo de la S. I. C., novena y Salve, terminándose con besa la mano a la Virgen.

Mañana sábado, se procederá a la imposición de medallas.

CLINICA DE SAN JUAN DE DIOS: Solemne novena que los Hermanos Hospitalarios de San Juan de Dios dedican al Arcángel San Rafael. Por la mañana, a las siete y cuarto misa rezada.

Por la tarde, a las siete, función eucarística y novena.

SAN LORENZO.—Cofradía de la Coronación de Espinas y de Cristo Rey. Novena a Cristo Rey. A las ocho de la tarde con rosario y exposición, terminándose el domingo, día 28, con misa de comunión.

Predicará los tres últimos días de la novena o sean los días 25, 26 y 27 el reverendo P. Policarpo de Barajares, guardián de los P. P. Capuchinos de Villargamar, de Burgos.

CAPILLA DE LA DIVINA PASTORA.—Novena a San Antonio María Claret. Todos los días a las siete y media de la tarde con Rosario y Bendición. Los días 21, 22 y 23 con sermón por el R. P. Florencio López C. M. F.

***

LA BOLSA

Madrid.— La sesión de Bolsa de hoy ha sido firme, volviéndose a registrar alzas en muchos de los valores. La principal mejora fué de 220 enteros en Unión y Fénix. En los valores de volumen normal de negocio, las alzas afectan a Urbis, con 17 enteros; Hidroeléctrica del Cantábrico, con 7; Alcázar, Químicas Canarias, Explosivos y Maquinista Terrestre, con 6 y Banco Hispano Americano, Urbanizadora Metro, Ponferrada y Española de Penicilina, con 5. Además se han producido unas veinte alzas de menor importancia. En los valores que retroceden destacan Saltos del Sil, con 5; Cementos Alba, con 6 e Hidroeléctrica de Moncabril, con 7. El cierre mantenía el tono de firmeza en casi todos los corros.

Cotizaciones. — Fondos públicos: Interior, 80; Exterior, 99,50; Amortizable 1908, 93; Abril 1952. Noviembre 1951 y Junio 1953, 98; 3 por ciento 1949, 89; 3,5 por ciento Julio 1951, 90,30; Cédulas Hipotecarias 4 por ciento, 83,50; a, 83,50; b, 83,50; Exentas, 95; 5 por ciento, 108,75.

Acciones: Banco de España, 860; Exterior, 610; nuevas, 2.400; Hipotecario, 560; Central, 765; Banesto, 1.020; Hispano, 885; Rif, 605; Duro Felguera, 493; Ponferrada, 910; Minas del Rif, 605; Duro Felguera, 493; Ponferrada, 910; Campsa, 2.242; Tabacalera, 193; Papeleras Reunidas, 280; Explosivos, 625; Petróleos, 892; nuevas, 3.950; Altos Hornos, 408; Manufacturas Metálicas, 24; nuevas, 1.800; Telefónica, 407.

Bolsa de Bilbao

Bilbao.— La sección de Bolsa de hoy continuó tan desanimada y sosa como la pasada, aunque sin debilitar su posición estable como si tratara de consolidar los avances obtenidos pero con tan escasa flexibilidad, que sus oscilaciones se han limitado a un régimen reducido que nada deja traslucir ni en uno ni en otro sentido. Destacaron de entre las mejoras la correspondiente a Hispano, que subió 17,5 enteros al adaptarse al cambio de Madrid, Sierra Menera 4, Capmsa, 5,5 y Petróleos, 5. Contra descensos de 7,5 en Sefanitro y de 7 puntos de Minas del Rif, resultando en general una sesión de orientación sostenida.

Acciones: Banco Hispano Americano, 875; Vizcaya, 985; Central, 756; Rif, 603; Altos Hornos, 408; Capmsa, 242; Telefónicas, 402; Explosivos, 624.

BANCO DE SANTANDER
BANCA - BOLSA - CAMBIO
CAJA DE AHORROS
Espolón, 12. — BURGOS

"Doña Pepita", con cinco carreras, creó la primera librería de lance en Madrid

Los textos de tercero de Bachiller valen 400 pesetas los nuevos y unas 225 los usados

Bullicio estudiantil en la vieja calle de los libreros

Madrid. — (Servicio de ARGOS especial para DIARIO DE BURGOS).—Estas fechas, que actualizan los problemas escolares, se me han presentado oportunamente para llevar a cabo un movido reportaje.

Con una curiosidad periodística muy natural, me encaminé a la antigua calle de los libreros. Y, como si tal cosa, me metí en la más antigua de todas las librerías de lance: la de "Doña Pepita". Bullía la juventud, pegando gritos a los encargados: "De usted tal o cual libro", "Esto es muy caro; déjemelo en dos duros menos". Etc, etc.

Me abrí paso a codazos, logrando plantarme ante el mostrador. El personal de la librería se movía aceleradamente de un lado para otro. Por fin, un muchacho joven se me acerca y me pregunta:

—¿Qué desea usted?

—Hacer un reportaje —es mi rápida respuesta.

Sin asombro por parte de mi interlocutor, comienzo a preguntarle, mientras él sigue voceando:

—¡Despachen a aquel señor de allí, que yo estoy ocupado!

—¿Cuánto tiempo lleva funcionando esta clase de negocio?

—es mi primera pretensión.

Ochenta años, exactamente. Yo soy el nieto de doña Pepita, y esta es la primera librería de este tipo que se abrió. Ella fué la creadora de la idea.

—¿Es un trabajo remunerativo?

—Pues, sí; ¿por qué negarlo?...

—Hábleme usted un poco de doña Pepita. La primera, ¿sabe?...

Con decirle que tenía cinco carreras es muy fácil comprender su gran afición a los libros. Fué una estudiante durante toda su vida.

José Battaler Ferrándiz, el nieto de la fundadora, se muestra cada vez más amable. Se disculpa durante un momento, para atender a un cliente, volviendo luego.

—Por ahí anda mi madre pero ella no le puede atender, porque tiene un gran dolor de cabeza.

—Con tanto ruido, se comprende. Vamos a ver: ¿Cuánto valen todos los textos de un curso de Bachillerato? Por ejemplo, tercero...

—Unas cuatrocientas pesetas, si son nuevos.

—¿Y de viejo?

Doscientas veinticinco, aproximadamente.

—¿Sirven este año los libros del curso pasado?

—En su mayoría, sí. Pero parece ser que será el último. Esto perjudica tanto a los estudiantes como a nosotros.

Pues, muchas gracias.

Después de un apretón de manos, salgo de la librería. En la calle se forman pequeños grupitos. Miro, contemplando un amplio mercado de compra-venta y cambio, pero al por menor. El regateo está al orden del día. Los chicos, con unas grandes carteras bajo el brazo, venden los libros del curso que terminaron, para comprar los del que ahora empiezan. Le interrogo a uno:

—¿Qué? ¿Vendiste mucho?

—Suficiente como para comprar tres de los que me hacen falta.

—Oye, mira: si tú vendieras todos, ¿cuánto dinero tendrías que poner para comprar los que te hacen falta para el nuevo curso?

—Pues si compro todos los viejos, de diez a quince duros.

—Barato curso.

—Hombre, le diré...

Alfonso Martínez Garrido

***

El tiempo

Madrid.— Durante el día, el tiempo ha sido bueno en toda España, según comunica el Servicio Meteorológico Nacional, que predice la continuación del buen tiempo.

Las extremas de Madrid han sido de 19,8 grados a las 13,30 horas y de 9,8 grados a las siete horas.

Las extremas de España han correspondido a Sevilla, con 28 grados la máxima y a Soria, con cuatro grados la mínima.

ANUNCIOS OFICIALES

Ayuntamiento de Villasandino

SUBASTA

Hasta el día 27 de los corrientes se admiten proposiciones para tomar parte en la subasta de construcción de una escuela y vivienda, con arreglo al pliego de condiciones obrante en la Secretaría Municipal.

RIOSERAS

El domingo día 21, a las 4 de la tarde, se subastará la casa taberna.

EL ALCALDE

CARCEDO DE BURGOS

El próximo domingo, día 21, a las once de la mañana, se subastará la taberna del pueblo.

El alcalde, Donato González.

CONTRATISTAS

Se anuncia contrata para importante obras en Riocerezo. Tratar con el Ayuntamiento.

Celadilla Sotobrín

El día 21 del actual, a las once de la mañana se subastará cerrada la casa taberna. Condiciones en Secretaría.

El alcalde

Ayuntamiento de Burgos

CONCURSO-SUBASTA DE LAS OBRAS DE INSTALACION DE ALUMBRADO PUBLICO EN LAS CALLES DE VITORIA Y CONDE DE JORDANA POR UN PRESUPUESTO DE DOS MILLONES DE PESETAS (2.000.000 PESETAS)

Por ser inhábil el 20 de Noviembre, fiesta nacional, la admisión de pliegos terminará el día 22 de Noviembre a las doce horas, siendo la apertura a la misma hora del día 23 de expresado mes.

El teniente general Galera realiza diversas visitas en Ceuta

Ceuta. — El teniente general Galera Paniagua, jefe del Ejército de España en el Norte de Africa, acompañado del señor Sentchordi Sánchez, administrador general de dichos territorios, ha efectuado varias visitas. Primero estuvo en la central térmica móvil de la Empresa Nacional de Electricidad, que ha sido construida en el muelle del cañonero "Dato" y cuyas dependencias e intalaciones recorrió detenidamente. Más tarde visitó el lugar denominado Tarajal, donde el Instituto Nacional de Industria ha iniciado la construcción de otra central térmica móvil, que estará terminada antes de 1958.

Posteriormente recorrió el edificio de la antigua delegación del Gobieno, donde el administrador general de los territorios de soberanía le presentó al personal de la distintas dependencias.

El teniente general ordenó la inmediata reparación de los locales como medida provisional hasta tanto se instalen los servicios en un nuevo edificio. En todas estas visitas se puso de manifiesto el interés del teniente general Galera por que sea emprendida con toda decisión la nueva etapa de ir superando dificultades paulatinamente.

***

Detención de un atracador en un pueblo de Guadalajara

Hizo frente a la Guardia Civil y resultó herido

Guadalajara. — Fuerzas de la comandancia de la Guardia Civil de esta capital han detenido al atracador Rafael Luceño Andrade, de 26 años, que el pasado día 16, sobre las veintiuna horas, alquiló un "taxi" de Madrid, en el distrito de las Ventas para que le llevara a Torrejón. Al llegar a este pueblo advirtió al conductor que continuará viaje a Alcalá de Henares. Una vez en aquella población, se dirigió a un domicilio y después de media hora volvió a tomar el vehículo. El conductor del "taxi", sospechando que se tratara de un sujeto de cuidado, le preguntó a dónde se dirigirían después, ya que no llevaba suficiente gasolina para hacer un viaje demasiado largo. Entonces, Rafael, empuñando una pistola del 9 largo, le intimidó, forzándole a llevarle a Zaragoza. Al llegar a Guadalajara, el taxista hizo saber al atracador que no llegarían a Zaragoza si antes no se repostaban de gasolina, por lo que hubieran de parar en un surtidor de la población. Antes de apearse el conductor, Rafael Luceño le hizo saber que si daba muestras de pedir auxilio le atravesaría el corazón de un balazo, pero cuando el taxista descendió, emprendió veloz carrera, al mismo tiempo que pedía auxilio. Rafael, viéndose descubierto, bajó precipitadamente del taxi y emprendió asimismo la fuga. Inmediatamente, el taxista se personó en el Cuartel de la Guardia Civil, para dar cuenta de lo ocurrido y el teniente coronel jefe de la 203 Comandancia dispuso que un sargento saliera con el taxista en dirección a Alcalá de Henares, para investigar en el domicilio donde estuvo el atracador por espacio de media hora y averiguaron que el sujeto en cuestión había entrado en el domicilio de un oficial de Prisiones donde exigió, también pistola en mano, que le diese determinada cantidad en metálico, a lo que el oficial se negó, por no disponer de ella.

Fuerzas de la Guardia Civil salieron en persecución del fugitivo que fué localizado hoy cerca del pueblo de Ciruelas. Viéndose descubierto, intentó huir nuevamente en una caballería, de la que se apoderó amenazando también a su dueño, y marchó a campo traviesa, pero la Benemérita siguió su persecución también a caballo y con automóviles, hasta cercarle. El atracador hizo frente a la fuerza con disparos durante varios minutos, a pesar de que en repetidas ocasiones le aconsejaron entregarse y después de un largo tiroteo, fué al fin herido por la Guardia Civil, que rápidamente le trasladó al hospital, de donde más tarde fué llevado en una ambulancia a Madrid. Le fué ocupada una pistola del 9 largo, con cuarenta cartuchos todavía y un machete.

Rafael Luceño, que se encuentra en estado gravísimo, había sido condenado en varias ocasiones por delitos de robo y hurto.

El gobernador civil, don Miguel Moscardó Guzmán, ha felicitado a las fuerzas de la Guardia Civil, por el servicio realizado.—Cifra.

HALLASE UN IMPORTANTE ALIJO DE PUNTILLAS Y ENCAJES

Barcelona. — Un importante alijo de puntillas y encajes valorado en millón y medio de pesetas, ha sido aprehendido por el servicio especial de vigilancia fiscal de Hacienda.

Tras laboriosas investigaciones, los agentes de dicho servicio consiguieron localizar un camión que descargaba el género, que había sido entrado de contrabando por la frontera francesa, burlando la vigilancia de las autoridades. Detenido el conductor del camión, manifestó que tomó la mercancía de otro camión en las afueras de Barcelona, con el encargo de depositarla en el lugar donde fué sorprendido.

El alijo comprende 44.000 metros de puntillas blancas de algodón; 17.000 metros de puntillas negras de la misma materia; 7.000 metros de puntillas blancas de nylon; 10.000 negras de nylon; 813.000 de puntillas de algodón con deficiencias de fabricación o conservación; 286 metros de encaje lesa de nylon; un ovillo de espuma de nylon y diez sacos de politileno, con un total de 250 kilos.

El detenido, junto con la mercancía, fué puesto a disposición del tribunal especial de represión del contrabando.—Cifra.

***

Son recogidos seis niños que flotaban en un bidón sobre las aguas que inundan la provincia de Bengala

Salvajes filipinos se opondrán a la repatriación de soldados japoneses establecidos en su tribu

Nueva Delhi. — Han sido encontrados seis niños vivos en una especie de bidón que flotaba sobre las aguas y que han inundado toda la región del Oeste de Bengala.

Unos habitantes de la región pudieron apoderarse del bidón y encontraron dentro a los seis niños, hambrientos pero con vida. Los niños —según ellos mismos han declarado— fueron colocados dentro del gran bidón, con objeto de que se salvaran de la riada que amenazaba inundar toda la provincia de Bengala.

SALVAJES FILIPINOS SE OPONDRAN A UNAS REPATRIACIONES

Tokio. — Salvajes filipinos armados con flechas envenenadas, se opondrán a la repatriación de un grupo de soldados japoneses que se refugiaron y establecieron aquí después de que concluyó la guerra mundial.

Un grupo de cincuenta soldados japoneses aislados de su unidad, mandados por un ex-capitán del Ejército imperial, se establecieron en una tribu salvaje y contrajeron matrimonio con algunas de las mujeres de la tribu, cultivando sus tierras y edificando granjas.

Ahora, el ministro de Asuntos Exteriores japonés ha enviado un grupo de funcionarios de su Embajada en Manila para que establezca contacto con este grupo de japoneses y les persuada de que deben regresar a su país. Pero se sabe que los miembros de las tribus están dispuestos a impedir la marcha de las japoneses, que ya son considerados como miembros de la comunidad y se dedican al cultivo del arroz, vino y tabaco.

Un avión del Ejército filipino que ha volado sobre el lugar donde se encuentran los exsoldados nipones han arrojado ropas y vestidos para que se vistan según el uso de una civilización con la que perdieron el contacto hace once años.—Efe.

ODISEA DE DOS HOMBRES Y UNA MUJER, EN UNA ZONA DESERTICA

Edmonton. — Un comunicado de las Reales fuerzas aéreas canadienses ha informado que un avión "C-119" descubrió a dos hombres y una mujer que se perdieron en la zona desértica del Norte de Canadá el pasado 28 de Septiembre. El avión arrojó alimentos a los tres supervivientes. El cuarto miembro de la expedición, Dick Warner, de Edmonton, llegó a primera hora de la tarde a la población minera de Ray Roch, en el lago Sherman, y allí informó a las autoridades de la odisea sufrida por él y sus compañeros desde que el avión donde viajaban se estrelló contra el suelo. Dijo que sus compañeros estaban ilesos, pero que llevaban sin alimentos varios días. Entonces, las Reales fuerzas aéreas enviaron un aeroplano que fué el que descubrió a los tres miembros de la expedición, que son George González, de Edmonton, argentino, de nacionalidad canadiense, y Mr. Gerry Hunten y señora, de Naimo.—Efe.

***

TOROS

NOVILLADA EN JAEN

Jaén. — Novillada de feria. Ganado de don Ramón Sorando, de Andújar. Juan Jiménez "El Trianero", no pudo hacer nada en su primer novillo, que era manso y fué castigado a banderillas negras. Terminó de dos medias e intentó de descabello. Escuchó palmas. En el cuarto, tampoco pudo hacer faena y terminó de media ladeada y descabello. Oyó pitos. Heriberto García, en su primero, oyó aplausos al poner banderillas. Faena variada para tres pinchazos. En el quinto se lució en verónicas y quites y clavó dos pares de rehiletes. Faena artística y valiente para media y descabello. Ovación, dos orejas y vuelta al ruedo. José Luis Lozano se lució en verónicas. Con la muleta porfió sin lucimiento. Dos pinchazos y una entera. División de opiniones. En el último, faena valiente, para media que vasta. Ovación, una oreja y vuelta.

"Vosotros, los que veis, ¿qué habéis hecho de la luz?". Este reproche de Paul Claudel es el grito que el mundo pagano dirige a los católicos. No olvides esta voz ahora que se acerca el 21 de Octubre, DOMUND DE LA FE.

Trilogía del Domund

¿Viste alguna vez hombres-anuncios...?

En esas grandes avenidas de las urbes modernas que pasan del millón de habitantes, no es raro encontrarse con hombres —jóvenes de toda edad— que van vestidos de manera llamativa y en la espalda o en el pecho llevan un anuncio de cine o teatro, de alguna sala de diversiones, o de algún otro espectáculo de actualidad. Otras veces llevan pancartas con el anuncio de la casa o espectáculo que les ha alquilado para ser eso, hombres-anuncios que dan a conocer lo que se les ha encomendado y atraigan mucha clientela. Este es el objetivo y meta final de que con su anuncio persiguen.

Cuando he visto a estos "hombres-anuncios", sinceramente he de confesar que me ha dolido en mis propias carnes; me parecía rebajar hasta lo ínfimo de la humana personalidad. Pero tal vez podrían replicarme que era una ocupación de tantas y que tal vez no estaban esencialmente vinculada al servilismo.

Del cristiano dice San Pablo que es, debe ser "buen aroma de Cristo"; y el aroma es anuncio magnífico de la cosa o persona que exhala el perfume. De los apóstoles dijo Jesús que "deberían ser sus testigos en Jerusalén, en Samaria y hasta en el último rincón de la tierra". Los testigos de Cristo son los mejores anuncios y pregoneros de su Fe. Pero, eso sí, sin rebajar ni degradar la propia personalidad; antes al contrario, el cristiano que con el perfume de sus arregladas costumbres y edificantes ejemplos pregona y anuncia la Fe de Jesucristo, se eleva y dignifica, ocupando el rango de "heraldo de Cristo"; y el heraldo participa de alguna manera del honor, dignidad y prestigio del Señor a quien anuncia, sirve y prepara los caminos.

En la Iglesia, Cuerpo Místico de Jesucristo, todos los miembros participan de la misma Fe, de la misma Esperanza y de la misma Caridad. Y quien siente la caridad, se verá forzado como instintivamente, a difundirla entre los demás. Es esta difusión exigencia vital de nuestra Fe universalista, de nuestro amor a Dios y a todos los hombres que llevan esculpida en su corazón, la imagen de Dios y Creador, de su Padre y Redentor. Ayudamos a difundir nuestra Fe, no precisamente a impulso de un vago sentimentalismo de ayudar al chinito, al negro africano; en ese caso, el japonés culto y civilizado, que vive en muchas ocasiones con más comodidad y mayor standard de vida que nosotros, no merecería nuestra ayuda apostólica; y sin embargo, ésta va dirigida sin distinción a cuantos están alejados de la Fe, a cuantos yacen en el paganismo, sin distinción de pueblos y razas, color o civilización.

Pero en el DOMUND hay una trilogía jerárquica; primero nos invita a orar; el problema de la conversión al Catolicismo, es problema espiritual que supone la moción sobrenatural de la gracia y asentimiento de la voluntad; y la gracia se nos da en la oración. El DOMUND nos pide después el sacrificio; la conversión supone renuncia a los ídolos que antes adoraba, a la adoración de la Divinidad que antes tal vez se odiaba; supone renuncia en muchos casos a la familia y tribu a que se pertenecía; a pingües colocaciones que le daban considerables rentas y recursos. Tal vez el caso del Cardenal Newmann cuando estaba en el protestantismo y se disponía a la conversión, a quien reprochaban sus amigos que "convirtiéndose perdería el sueldo de varios miles de libras anuales... y quedaría en la miseria... replicándoles él valiente, que por ventura no valía mucho más una sola comunión recibida en el Catolicismo". Esta renuncia supone un gran sacrificio; y la mejor manera de conseguir para nuestros hermanos paganos esta valentía y espíritu de sacrificio para dar el paso de la conversión, es ofrecer nosotros a Dios duros sacrificios. En último lugar, nos pide el DOMUND la limosna; fijarse bien que viene en un último lugar. Pero es también necesaria.

Con los catorce millones de dólares (más de quinientos millones de pesetas) colectados en el Mundo en 1955, atendió el Papa a los gastos más perentorios de las Misiones Católicas; 7.106.963 dólares han sido destinados a subsidios ordinarios de 609 territorios de Misión y entidades misionales; aparte de ello, se han entregado además 15.000.000 de liras para otras necesidades de los misioneros. El Consejo Superior de la Obra de la Propagación de Fe recibió 437 peticiones de subsidios extraordinarios y urgentes; y solamente se pudieron atender 341; por ello urge cada año aumentar la cantidad de las colectas para que los misioneros puedan seguir el ritmo de las obras e instituciones de las Misiones que los tiempos modernos y los pueblos del paganismo reclaman con urgencia inaplazable.

Y Burgos, haciéndose eco de esta trilogía, Oración, Sacrificio y Limosnas, no dudamos que sabrá ser testigo de Cristo, anuncio y pregón de la Fe de Cristo y ocupar el puesto de vanguardia que puede y debe. Todo por Dios y por la Iglesia Misionera.

***

Lea DIARIO DE BURGOS

Revista de la Prensa madrileña

Madrid. — En su editorial de hoy "ABC" se ocupa de los sueldos de los sanitarios municipales. "Hace más de dos años y medio —dice— que entró en vigor el actual reglamento de los Cuerpos que componen los servicios sanitarios de la Administración Local, y a pesar de que por una de las disposiciones de ese Cuerpo legal que autorizaba al Gobierno para que a propuesta del Ministerio de la Gobernación, y mediante decreto de éste, se unificara el régimen de quinquenios, aún no se ha fijado la cantidad que esos millares de pacientes titulados han de percibir por tal concepto." Pide el periódico "una rápida regulación de cuatrienios o de trienios acumulados a los sueldos bases, una corrección de estos últimos en armonía con los sueldos y salarios últimamente determinados en las restantes actividades y un espíritu amplio de justicia y de comprensión, para estos millares de funcionarios. Estamos seguros de que, como ocurrió en tantas otras ocasiones ha de pesar sobre el ánimo de las autoridades u organismo superiores a quienes competa este asunto, la razón de estos sanitarios modestos".

Al comentar "Arriba" los Congresos Regionales Sindicales Agrarios que se vienen celebrando, dice entre otras cosas: "Sobre el campo español, rico en tradiciones sindicales y recursos asociativos; sobre el campesino español, en el que alientan un poso y un fermento de incitaciones a la cooperación, la Falange ha vertido una doctrina capaz de catalizar las mejores y más centrales impulsos en torno a recursos llenos de modernidad y de posibilidades. La Falange, desde sus comienzos, mostró una especial predilección por los escenarios rurales. La Falange salió a los campos de España, se acercó preferentemente a los campesinos españoles para recordarles que sobre sus espaldas se aupaba la vida de la Nación. A señalarles también el camino por el que llegarían a alcanzar sus viejas aspiraciones. A enseñar muchas cosas fundamentales que habían ocultado cuidadosamente aquellos que, de vez en cuando, se llegaban por los pueblos a la cosa de un acta de diputado. La Falange y por boca de José Antonio defendió frente a las cuquerías parlamentarias, las exigencias radicales de una auténtica, profunda y salvadora reforma agraria. Con tales antecedentes, no parece extraño el que el Sindicalismo nacional haya acertado a concretar toda una serie de recursos y de instrumentos políticos, sociales y económicos en el agrio español."

"Ya" comenta un artículo editorial de "L'Osservatore Romano" a propósito de ciertas maniobras políticas que se llevan a cabo en Italia, y en el que fija "algunas ideas que no son ciertamente nuevas, pero que requieren que sobre ellas se insista". Se refiere el periódico a "ese socialismo", que no adopta el nombre de comunismo; pero que viviendo en contacto y aliado muchas veces con él, advierte en algún momento la oportunidad de acercarse al catolicismo", y agrega: "La política interna de los países ha creado muchas veces situaciones en las cuales se ha producido una colaboración de Gobierno entre católicos y socialistas. No entramos, ni podemos entrar en cada una de esas situaciones. Es la cuestión de principio la que a nosotros nos importa más. Y la documentación pontificia que va desde la "Rerum Novarum", de León XIII, hasta el mensaje de Navidad de 1955, de Pío XII, afirma y reafirma la incompatibilidad doctrinal entre catolicismo y marxismo en cualquiera de sus formas."—Cifra.

***

Se dice que Inglaterra intentó hacer uso de la fuerza contra Egipto pero que no dispuso de tropas disponibles para ello

Comparecen ante un tribunal de El Cairo cuatro supuestos espías británicos

El Cairo. — Cuatro supuestos espías británicos han comparecido hoy ante el tribunal que ha de juzgarlos, en El Cairo, fuertemente custodiados.

Los cuatro británicos —James Swinburn, Charles Pittuck, James Zach y John Stanley, fueron llevados ante el tribunal entre otros doce egipcios y yugoeslavos acusados de estar relacionados con una red de espionaje destinada a facilitar secretos políticos y militares a los británicos.

"ALGO VA A SUCEDER"

París. — El jefe del Gobierno francés ha manifestado en una reunión del Gabinete que "existe el secreto diplomático en relación con Suez y que todavía ha de representarse el último acto", según dice el periódico "Combat" generalmente bien informado.

Añade "Combat" que las observaciones de Mollet podrían resumirse como "El asunto de Suez no ha terminado. No se ha representado el último acto. Créame... Algo va a suceder..."

ALIANZA TRIPARTITA

El Cairo.—El jefe del Gobierno del Sudán ha declarado que el Sudán, Egipto y Etiopía están discutiendo actualmente la creación de una "alianza tripartita africana" que posteriormente podría ampliarse para incluir a otras naciones.

¿QUISO HACER USO DE LA FUERZA?

Londres. — En círculos diplomáticos se revela que Inglaterra intentó hacer uso de la fuerza durante los primeros días de la crisis de Suez, durante el pasado verano, pero que no pudieron ponerse en práctica los planes bélicos porque no tenía tropas disponibles para ello.

Oficialmente se ha negado esta especie, pero informes de fuentes autorizadas dicen que la reorganización del Ministerio de Defensa y unas declaraciones poco claras y convincentes del jefe de la Armada británica parecen abonar la certeza de esta creencia. — Efe.

✝

EL SEÑOR

Don Francisco Larrosa Lacort

(DEL COMERCIO DE ESTA PLAZA)

Prior de la Cofradía de la Coronación de Espinas y Cristo Rey

Falleció el día 15 de Octubre de 1956, confortado con los Santos Sacramentos y la Bendición de Su Santidad

Q. E. P. D.

LA JUNTA DIRECTIVA DE DICHA COFRADIA

Suplica a todos los cofrades y amigos la asistencia al funeral que por su eterno descanso se celebrará mañana sábado, día 20, a las nueve de la mañana, en la iglesia parroquial de San Lorenzo el Real.

Burgos, 19 de Octubre de 1956.

¿CUAL ES SU CASO?...

Por difícil que sea, será satisfactoriamente resuelto, si le asiste la razón. Expóngalo inmediatamente a la Gestoría

AGENCIA CASTILLA

Director: J. Luis de Castro Vázquez de Prada
¡25 años de éxitos en favor de millares de clientes!
¡Estos son sus mejores propagandistas!
OBTENCION DE DOCUMENTOS — IMPORTACION Y EXPORTACION
GESTIONES EN GENERAL ANTE ORGANISMOS OFICIALES
Santa Cruz de Marcenado, 24. Tlfnos, 474530 y 474531 — MADRID

UN ANUNCIO NO ES CARO
según su costo, sino según su difusión

Antes de contratarlo asegúrese de esto mismo. Si no le basta su observación personal, asesórese en una Agencia de Publicidad.

Siempre resolverá anunciarse en
DIARIO DE BURGOS

Miscelánea mundial

Excelentes relaciones de Italia con Túnez

Francia ha perdido el control sobre esta nación africana

Por Sandro BRUNO

Roma. — Ha presentado ssu credenciales el primer embajador de Túnez acreditado cerca del Quirinal, Mondher Ben Ammar, exjefe de gabinete de la Presidencia del Consejo y distinguido abogado. Las antiguas relaciones directas entre Italia y Túnez que se remontan a la época romana y que por la interferencia del colonialismo francés desde 1881 habían sido desviadas dando lugar a varias incidencias, vuelven a su cauce natural.

En unas declaraciones a la Agencia "Nuova Stefani" el Sr. Ben Ammar expresó su satisfacción de haber sido designado para representar a su país en Italia y anunció que su país había decidido anular todas las expulsiones de carácter político decretadas (durante la administración francesa) contra italianos residentes en Túnez. Esta decisión, subrayó el embajador tunecino, demuestra el deseo vivo y sincero de desarrollar las relaciones entre los dos países en una atmósfera de franca amistad de recíproca simpatía. Al efecto, el embajador tunecino se propone desarrollar los tradicionales intercambios culturales, turísticos y económicos, la colaboración industrial, financiera y bancaria, las comunicaciones marítimas y aéreas entre los dos países.

El Sr. Ben Ammar demostró un interés particular por los magníficos resultados alcanzados por Italia en la reconstrucción y desarrollo económico del Sur y especialmente de la isla de Sicilia, la que presenta grandes analogías con el territorio tunecino.

Análogamente a las relaciones entre España y Marruecos, las relaciones entre Italia y Túnez se habían desarrollado de una manera natural y recíprocamente beneficiosa hasta que en 1881 el afán colonialista francés forzó al Bey de Túnez a aceptar un tratado de protectorado, en base al cual Francia pretendió desconocer los derechos que los tratados que con anterioridad había firmado con el Bey, aseguraban a Italia.

Aunque Francia se había adueñado del control militar, político y financiero, el desarrollo económico de la regencia de Túnez dependía en gran parte de la labor de los inmigrantes italianos, cuyo número era muy superior al de los franceses. Ello indujo a Francia a pretender su nacionalización forzosa, contra la que Italia sostuvo el derecho, en base a los acuerdos preexistentes, de los italianos de Túnez, de conservar su nacionalidad. El pleito enturbió durante muchos años las relaciones franco-italianas, hasta que en 1935, fué firmado un acuerdo según el cual, después de 1960, los italianos nacidos en Túnez no serían ya considerados como ciudadanos italianos. Al sobrevenir la segunda guerra mundial, Francia participó con los aliados en la campaña del Norte de Africa y se apresuró a expulsar a los italianos residentes en Túnez, que durante tantos años habían resistido a las presiones para que renunciaran a su nacionalidad originaria. Ahora el Gobierno tunecino, al recobrar su independencia, les ofrece la posibilidad de regresar a sus antiguos hogares.

Desgraciadamente no será posible remediar integralmente las graves e irreparables consecuencias de la política egoísta y de escaso alcance del colonialismo francés, a la que el general De Gaulle, quizás para borrar la aplastante derrota metropolitana, dió su postrer y fatal impulso que precipitó su fin con graves perjuicios no solamente para Francia.

Al imponer Francia su protectorado en 1881 había en Túnez unos 20 mil italianos que convivían pacíficamente y colaboraban tranquilamente con los indígenas en el desarrollo del país: en 1901 su número se había elevado a 71 mil contra tan solo 24 mil franceses, los que sin embargo gozaban de la protección oficial e intervenían en el Gobierno y administración del país.

Francia pretendió imponer la nacionalización forzosa de los italianos residentes en Túnez, los que sin embargo en su mayoría se resistieron, amparándose en la convención de 1896, caducada en 1905, pero renovada de año en año hasta 1918.

En este año Francia, olvidando las promesas hechas a Italia para que entrara en guerra a su lado contra Alemania, pretendió cancelar dicha convención, aunque por la enormidad del caso se llegó a un prórroga trimestral que quedó vigente hasta los acuerdos italo-franceses en 1935.

Dichos acuerdos se proponían eliminar las causas de rozamientos y establecer una colaboración que alejara los peligros de una nueva y más desastrosa conflagración mundial: para alcanzar tan elevado fin Italia aceptó el duro sacrificio de renunciar desde 1960 a conservar la nacionalidad italiana de los italianos nacidos en Túnez.

Desgraciadamente el precipitar de la situación general bajo la acción solapada del imperialismo soviético que logró sabotear todos los intentos de colaboración europea impidió que los acuerdos italo-franceses de 1935 alcanzaran eficacia y como consecuencia de la segunda guerra mundial en la que creyó alinearse entre los vencedores enseñándose en expulsar a Italia del Africa, Francia ha perdido el control de Túnez que ahora procede a entenderse directamente con Italia.

Leyendas y curiosidades del Lago Titicaca y del Cuzco Imperial

La moderna ciudad es la obra maestra de España en el Perú

(Servicio de ARGOS para DIARIO DE BURGOS).

Los Andes peruanos se dividen en tres grandes cordilleras que se extienden de Norte a Sur del país, formando a veces lo que la orografía denomina "nudos". Estas cordilleras están constituídas por extensas hileras montañosas de cinco a siete mil metros de altitud, formando el conjunto un espectáculo cuya contemplación deleita la vista horas y horas.

Al fondo, entre las montañas, se divisan los valles, fértiles, alegres, de mágicos colorídos. Pueblos y aldeas, en los que todavía alienta el espíritu de España, surgen en el corazón de los valles, a la orilla de anchurosos ríos.

Lindas serranitas, ataviadas con Arajes típicos de múltiples colores y hombres hieráticos, pomulosos, bronceados, cultivan estos fértiles terrenos o explotan las ricas minas.

Es una población melancólica, profundamente religiosa. El día del Santo Patron, celebran festejos populares y religiosos. Grandes bailes con la animada presencia de máscaras terribles, que simbalizan los elementos de la Naturaleza o el rostro de los malos espíritus, que les vienen por tradición inmemorial, aparecen en estas festividades.

Por la noche, en los Andes en las alejadas llanuras inmensas, donde el indio pastorea sus rebaños, la paz es turbada por el suave sonido de la "quena", especie de flauta aborigen, que, impregnando el silencio de una dulce, nostálgica, eterna, melodía, va repitiéndose en los ecos montañosos.

Aquí, en este bellísimo paraje, floreció hace varios siglos, un Gran Imperio, cuya desaparición muchos atribuyen a un gran cataclismo. La Civilización Tiahuanacu apareció al lado del Lago Titicaca, verdadero mar escondido en las alturas. Su superficie, de 8.800 km.2 forma la masa de agua navegable mas elevada del Mundo. Barcos de gran tonelaje hacen todos los días el viaje del Perú a Bolivia, tardando en el recorrido más de diez horas.

Una línea fronteriza imaginaria divide el Lago. Desde ambas orillas, los sucesores de los antiguos incas surcan las aguas con extrañas y primitivas embarcaciones, que semejan largas babuchas de paja. De vez en cuando surcan los aires bandadas de aves marinas, de pecho blanco y alas rojas que, según la leyenda, inspiraron al general San Martín la primera bandera peruana.

No muy distante de este lugar, hacia el Cuzco, los españoles erigieron la próspera ciudad de Puno, que conserva hoy su tradición hispánica esculpida en valiosos monumentos religiosos.

Un viaje al Cuzco, a 3.355 metros de altura sobre el mar, constituye una aventura apasionante, pues allí se encuentran confundidas dos culturas y dos mundos. Junto a monumentos grandiosos de la milenaria civilización, brotan los tesoros legados por España, y los modernos edificios del Perú indedendiente.

El Cuzco Imperial fué morada de Incas, ciudad sagrada. Solo el Inca y los Sacerdotes podían entrar en el recinto. Fuera de la ciudad habitaba el pueblo común. El sistema incaico de gobierno era pacífico. La tierra se repartía entre todos, añadiéndose un "topo" (unidad) por cada hijo que nacía. La ley fundamental del Imperio era la del trabajo obligatorio. El Inca era padre y soberano de todo.

Una formidable red de caminos cruzaba el Imperio en todas direcciones. Sobre la mesa del Inca, se servía diariamente pescado fresco, que había recorrido 813 kilometros desde la costa y franqueado 4.470 metros de altitud. Este servicio era realizado por "chesquis", que eran también emisarios, verdaderos atletas; apostados a lo largo de los caminos cada pocos kilometros, se iban entregando al mensaje, en una verdadera carrera de postas, pues, como es sabido, los caballos fueron luego llevados por los españoles.

Quienes tenían derecho a visitar la ciudad debían arrodillarse en el primer sitio desde el que la divisaban y la saludaban con respetuosa invocación. Los indios actuales que llegan de lejanas provincias, siguen observando esta ancestral costumbre.

La fundación española de la moderna ciudad la efectuo Pizarro el 23 de Marzo de 1534. El Cuzco fué la obra maestra de la colonización española del Perú.

Cuzco fué el mayor centro artístico de América del Sur. Allí surgió la escuela cuzqueña de pintura. España estableció el Virreinato del Perú, y por espacio de tres siglos, se fundió de tal forma con el alma peruana, que su presencia será siempre irreparable en la nacionalidad del Perú.

José M. Domingo-Arnau y Robire

EXHIBICION DE BOXEO EN EL JARDIN DEL PALACIO DE BUCKINGHAM

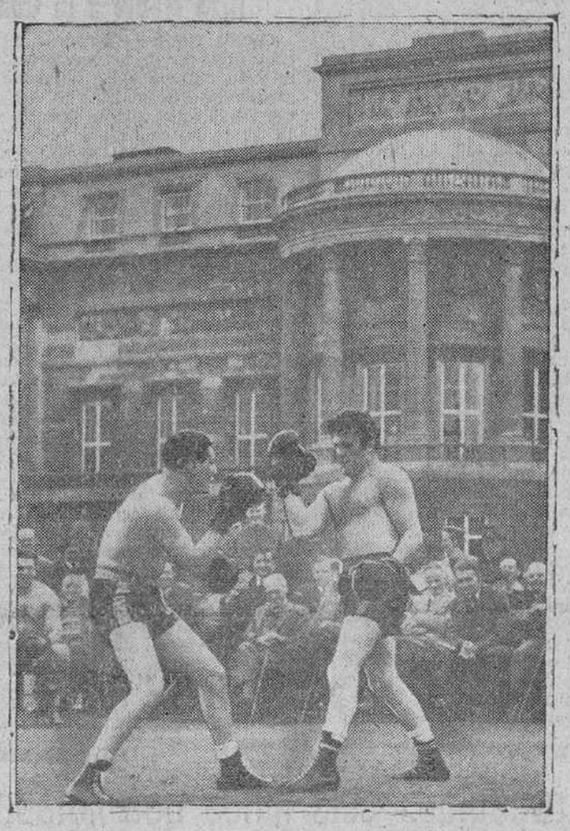

En esta fotografía aparecen Freddie Molls (a la derecha), ex-campeón mundial del peso semi-pesado, y el peso medio Lew Lazar, de Londres, dando una exhibición de boxeo en los jardines de Buckingham Palace. La demostración fué presenciada vor más de 450 inválidos de guerra procedentes de hospitales británicos que fueron invitados al 105 Garden Party anual celebrado en los jardines del citado palacio, por la Asociación de los "Not Forgotten" (no olvidados). Esta Asociación está financiada por donativos voluntarios. En colaboración con la Legión británica, proporciona excursiones, diversiones y ayuda a los militares y ex-militares que se hallan hospitalizados.

(Foto C.)

Teatros madrileños

Sagi Vela inicia una temporada lírica en el Alcázar

Ya está a punto el espléndido Teatro de la Zarzuela

Madrid.—(Servicio de ARGOS especial para DIARIO DE BURGOS. Prohibida la reproduccion).

Muy pocas novedades ofrecieron los teatros madrileños en la segunda semana de Octubre, y esto tiene su explicacion: habitualmente los dias de estreno son los martes y viernes, a condicion de que sean laborables y este último coincidió con la fiesta del Pilar.

El martes hizo su presentacion en el Alcázar, iniciando una temporada de arte lírico, la compañía de Luis Sagi Vela. Mientras la zarzuela no se renueve con más acierto que el conseguido en los intentos que se están realizando, no hay más remedio que recurrir a las obras de repertorio. Por este motivo, Sagi Vela eligió "El barberillo de Lavapiés".

El público considero un acierto tal eleccion, pues le saludó al aparecer en el escenario, en un mutis, en cada número y al final de los actos, con intensidad progresiva, compartiendo las ovaciones la tiple comica Luisa de Córdoba, la soprano Josefina Canales, Manuel Zayas, Tino Moro y los coros. La orquesta, poco nutrida, sono con cuidadosa afinacion. Robert Carpio ha llevado a cabo una elogiable direccion, orientando en sentido caricaturesco la representacion de esta vieja perla del género lírico, español por excelencia.

En el teatro de la Comedia se dieron unos recitales de danza y música, que merecieron el aplauso de la concurrencia, incondicional y fervorosa de esta clase de espectáculos. Indudablemente, en los jovenes bailarines Carmen Albéniz, María Rosa de la Torre y Federico Casado "Caracolillo" hay disposicion y clase, aunque necesitan todavía que esas cualidades sean mejor encauzadas. En este sentido, Pavón y Casado, que figuraban al frente de la coreografía y de la direccion, no respondieron a lo que cabe exigir en un teatro de la capital de España.

La ausencia de acontecimientos en "casa", nos permite dedicar hoy la atencion a otras noticias del mundillo teatral. Empecemos por decir que, a estas fechas, todavía no se sabe si veremos el "Tenorio" en Madrid en su día tradicional de Todos los Santos. Ricardo Canales, con los elementos de la compañía de Lola Membrives, representará el drama de Zorrilla en Valladolid.

A Barcelona, donde se estrenó en catalán, ha vuelto la obra de Segarra "La herida luminosa", en version castellana de Pemán. Y, por lo que nos cuentan, ha constituido un rotundo éxito.

"Hoy es fiesta", la comedia de Buero Vallejo que está agotando las localidades en el María Guerrero y que no es fácil que se vea en provincias representada por la compañía titular, ha sido cedida a una formacion de artistas italianos que se hallan en paro, con lo cual se consiguen dos cosas laudables: dar empleo a estos cómicos y que se conozca ampliamente tan delicada comedia.

Los autores no se duermen. Joaquín Calvo Sotelo, durante el veraneo, ha terminado comedia de humor, titulada "Una muchachita de Valladolid", que ya se disputan varias compañías. Carlos Llopis ha puesto también la palabra "telón" a una obra que estrenará Ismael Merlo en la Comedia. José López Rubio está haciendo la version española de "Lecciones de amor", de Pitigrilli, para el Infanta Isabel.

Pasemos al capítulo de locales teatrales, en el que se alternan las buenas y las malas noticias. Entre estas últimas, que el teatro Apolo, de Valencia, se convierte en cine y que a otras salas escénicas de la ciudad levantina les amenaza el mismo peligro.

Y, entre las buenas, la rehabilitacion del Teatro Proyecciones, edificado en la Exposicion de 1929 (que podría convertirse en teatro municipal de Barcelona) y el Teatro Griego, con los que suma la Ciudad Condal dos nuevas salas y, por lo que a Madrid respecta, que está concluida la reconstruccion del Teatro de la Zarzuela, a punto de abrir sus puertas al público.

La Zarzuela, con tan espléndida restauracion, se sitúa entre los mejores teatros de Europa por todos los conceptos: su perfecta maquinaría, su espacioso escenario, su lujo y comodidad para los artistas y para el público. Aquéllos tienen hasta ducha en los camerinos y éste disfrutará del más moderno "confort" (calefaccion, refrigeracion, etc) y butacas, en las localidades altas, de perfecta visibilidad y audicion y que sólo costarán siete pesetas.

D. FRESNO RICO

Pasatiempo

CRUCIGRAMA

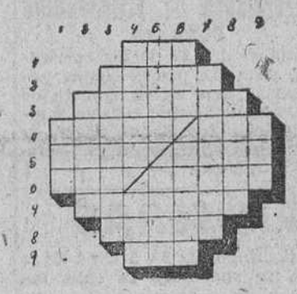

HORIZONTALES. —1, Concedas. 2, Inspiración de los poetas. 3, Especialistas. 4, Bebida. Embarcacion. 5, En la baraja. Se distinga, sobresalga. 6, Gana de beber. Traspases. 7, En América, llanuras extrensas. 8, Engaños. 9, En plural, nombre de letra.

VERTICALES.—1, En plural, artículo. 2, Pongas el pie encima. 3, Tonteria. 4, Monedas españolas. Serpiente. 5, Caudillo árabe. Transpase. 6, Hijo de Adán y Eva. Mamíferos rumiantes. 7, Cosas sin importancia. 8, Vestiduras talares que en la antigüedad usaban los hombres. 9, En plural, nombre de letra.

Sordera vencida

Con los auriculares invisibles "WEIMER" sin pilas ni hilos. Eliminacion inmediata de los zumbidos. Recuperacion de la audicion normal. Precio 425 pesetas. Pida ilustracion gratis a Agencia "WEIMER", Mte. ESTORIL-Portugal.

Relojes suizos a plazos y contado

Marcas de 1.ª calidad y reconocida solvencia. Garantía hasta 20 años. Pida Catálogo ilustrado. — COMERCIAL RELOJERA SUIZA. Apartado, 66. ZAMORA.

LA EQUITATIVA

Fundación Rosillo

Compañía Anónima de Seguros Riesgos Diversos

Operaciones que realiza: Seguros de accidentes del trabajo, individuales, automóviles, camiones, incendios, transportes marítimos y terrestres y robo

Agencia General en Burgos: IGNACIO PALACIOS, S. A. - Merced, 5

¡¡CALVOS!!

Recuperaréis vuestros cabellos sin pomadas ni medicamentos. Pida GRATIS la publicacion ilustrada *"Vida del Cabello"*, editada en español, donde encontrará su caso. Escribid: "KINOL", MONTE ESTORIL, Portugal.

En Villimar

El domingo, dia 21, se celebrará gran baile. Con servicio de autobuses.

Cómo estará organizado el Ejército del futuro

Las divisiones alemenas constarán de 12.000 hombres con equipo moderno. El soldado del porvenir tendrá que tener conocimientos especiales

BONN.— En relación con la modificación del armamento anunciado por los Estados Undos, surgió el "slogan" de "caballeria americana e Infanteria europea". Esto quiere decir que en una guerra futura, los Estados Unidos combatirán con pequeñas divisiones equipadas con armas atómicas y bombas de hidrógeno, mientras que las divisiones europeas serian organizadas según los principios tradicionales.

Esta frase, en realidad, no es sino la aplicación de la antigua teoría de la espada y del escudo a la guerra moderna. El papel reservado a la antigua caballeria y a los tanques en las dos guerras pasadas, lo desempeñarian en la próxima guerra las armas atómicas. Es comprensible que sean los Estados Unidos quienes representen este papel.

Como es previsible que el frente de una futura guerra se extienda sobre toda la Tierra, hay que comprender que cada pais por si sólo no podrá realizar la técnica de espada y escudo, es decir, la organización conjunta de armas tanto atómicas como normales.

Este conocimiento de los hechos exige a la República Federal de encontrar la solución más favorable en el iniciado rearme de las divisiones alemanas. La posible guerra atómica exige de las divisiones combatiendo con armas gran movilidad, capacidad de acción y la mayor independencia posible. La nueva organización militar alemana corresponde precisamente a estas exigencias. Las divisiones abarcan sólo 12.000 hombres y pueden ser organizadas, dado el caso, en tropas que combatan independientemente. Y no es imposible formar las divisiones alemanas tanto para el combate atómico como para el normal, es decir, de manera que los artilleros sepan manejar tanto el cañón atómico como los actuales. Es también menester que los Estados Mayores de las divisiones conozcan las reglas correspondientes.

La dirección se compone de soldados profesionales. Su formación abarcará el usual tiempo necesario. El sujeto al servicio militar, sin embargo, tiene que ser capaz de dominar, además, tareas adicionales dentro de su tiempo de servicio limitado.

Aquí se demuestra cuán seriamente hay que examinar la intencion de acortar el tiempo del servicio militar obligatorio a 12 meses. Tiempo de servicio militar significa tiempo de aprendizaje. En estos meses, el joven soldado debe aprender, de cierto modo, una segunda profesión que tiene que ejercer en tiempo de emergencia. Pero al final de este corto periodo, el recluta deberia ser capaz de dominar sus armas diferentes y complicados para varias clases de combate y de actuar además, si es necesario, como subjefe, 12 meses es demasiado poco tiempo para aprender todo esto. Sufrirá la formación, y formación insuficiente significa, en caso de guerra, pérdidas que se hubieran podido evitar.

El ex-presidente del Consejo de los ministros de Wesfalia - Renania del Norte, Karl Arnold, cuando abogó por el servicio militar de 12 meses, se hizo pensando en la rapidez de la creación del ejército. Pero a este argumento se opone el que no seria una ventaja disponer de una mayor masa con menor formación.

No obstante, puede augurarse que —sobre todo en el año de las elecciones— la politica se impondrá. El servicio militar obligatorio no es muy popular en la República Federal y cada partido debe tenerlo en cuenta. Los militares de la Alemania Occidental, exigen que sea aumentado el número de soldados profesionales para que sea más eficaz el núcleo del ejército alemán, preparado para toda clase de combate, para enfrentarse a todas eventualidades. Aumentar el número de soldados profesionales, sin embargo, exige hacer esta profesión lo más atractiva posible en todos sus aspectos.

U.M.

Las ventas de aparatos de televisión aumentan un veintitrés por ciento en los Estados Unidos

Al hecho han contribuído de manera especial, los países hispanoamericanos

Washington. — (Crónica del corresponsal de ICE para DIARIO DE BURGOS). — Las ventas en el extranjero de receptores de televisión manufacturados en los EE. UU., son cada día mayores. Las últimas estadísticas, dadas a conocer aquí la semana pasada por la Oficina del Censo, revelan que las exportaciones de receptores de TV y radio durante la primera mitad de este año fueron un 23 por ciento superiores a los del año pasado.

El Censo estadístico reune las ventas de receptores de radio y televisión en una sola categoría, pero los funcionarios afirman que el incremento en las exportaciones se debe atribuir principalmente a los receptores de televisión.

Los economistas en la Oficina de Comercio Exterior que observan el movimiento de todos los productos electrónicos en el mercado internacional, conceden el mayor crédito de las ventas a los receptores de TV portátiles.

Se dice que en los EE. UU., los receptores portátiles de TV han conquistado el 20 por ciento del mercado. Frecuentemente el portátil es el segundo receptor de TV de los hogares norteamericanos.

Tanto los portavoces de la Oficina del Censo como la del Comercio Exterior están de acuerdo en manifestar que los países hispanoamericanos constituyen hoy magnífico mercado para los receptores de televisión. Señalan que hay nuevas estaciones en las Repúblicas centroamericanas, tales como Panamá, Guatemala, Nicaragua y Salvador, y aluden al aumento de ventas en las ciudades que tienen estaciones desde hace años.

En esta última categoría se encuentran Río de Janeiro, Sao Paulo, Ciudad de Méjico, La Habana y San Juan. Tanto en el Brasil como en Méjico, los receptores de televisión han sido armados localmente desde que se iniciaron las trasmisiones. La General Electric con sus plantas montadas hace mucho tiempo en dichos países, advierte un constante aumento en la demanda de sus receptores. También en los países donde no se arman, como por ejemplo, Colombia, Venezuela y Cuba, se registra la misma clase de aumento.

Pero los mercados extranjeros para los receptores de TV no están por supuesto limitados a los países americanos. Una interesante revelación en la estadística y análisis, recientemente dada a conocer por el Gobierno de los EE. UU. es el hecho de que los fabricantes norteamericanos están efectuando algunas ventas en Europa. Por ejemplo, las ventas en Italia, Portugal y Suiza, están aumentando considerablemente y el mercado en Suecia esá siendo preparado lentamente. Según la Oficina de Comercio Exterior, los fabricantes de los EE. UU. atribuyen su éxito en Europa, donde hay modelos disponibles a precios más bajos, al mejor rendimiento de los modelos norteamericanos.

Fernando VELAZQUEZ

INDUSTRIALES COMERCIANTES

Anunciándose en DIARIO DE BURGOS conseguirán una propaganda eficaz

LOS DEPORTES

Posible reaparición de Regueira en el partido del domingo

Ayer hubo partido de entrenamiento con el Juventud, que el domingo recibirá al "líder" Atlético de Zamora

Ayer tarde celebraron un ligero partido de entrenamiento el Burgos y el Juventud, con vistas a los dos encuentros tan comprometidos que ambos equipos tienen el domingo próximo.

El Burgos tiene que desplazarse de nuevo a tierras asturianas para contender con los felguerinos, que precisamente en Mendizorroza realizaron un bonito encuentro y estuvieron a punto de dar la sorpresa de la jornada, pues hasta las mismas postrimerías consiguieron mantener la igualada a dos tantos en el marcador. Queremos decir con esto que no debe subestimarse la potencialidad de los asturianos, pues juego no falta en sus filas y entusiasmo les sobra.

A juzgar por el entrenamiento que ayer tuvo lugar, parece que se producirá algún cambio en la delantera. Concretamente, quizá se refiera a la permuta de Regueira por Lexo. Castillo va recuperándose del fuerte rodillazo padecido y es casi seguro que esté en condiciones de alinearse en La Felguera.

Esas son las novedades que, de momento, se vislumbran.

También el Juventud está preparándose con especial cuidado y atención, pues no en vano el próximo domingo tiene que vérselas con el más calificado rival de su grupo: el Atlético de Zamora que viene realizando una campaña espléndida.

El partido ayer disputado fué de dos tiempos reglamentarios, de 45 minutos cada uno. En el primer tiempo el Burgos alineó al siguiente equipo: Arbe; Villalabeitia, Barrios, Petralanda; Manín, Clemen; Hernando, Regueira, Mon, Carriega, Pueyo. En la continuación salieron todos los demás jugadores que están fichados. Aunque Castillo no se alineó en este encuentro de preparación, entrenó en solitario y demostró hallarse en condiciones para actuar en La Felguera si ello es preciso. Por consiguiente la única novedad que se intuye, tal como hemos señalado anteriormente, es la reaparición de Regueira como interior.

Por lo que se refiere al Juventud también hizo algunas pruebas y ensayos, harto interesantes porque el domingo próximo ha de vérselas con el contrincante más calificado de la competición, como es el Atlético de Zamora, cuadro integrado por destacados profesionales. Aún es prematuro decir nada sobre la posible alineación de Izarra, ya que ésto queda supeditado a unas pruebas que ha de realizar el pundonoroso capitán; pero Massobrio alineó en el partido de ayer, como exteriores, a Santos y Arahuetes. ¿Quiere esto decir que les veremos el próximo domingo cubriendo tales puestos?

Por de pronto digamos solamente ésto: que el domingo se ofrece un magnífico partido en Zatorre, mientras que la letra A del marcador simultáneo nos irá trayendo noticias de La Felguera.

Contrapropuesta de la Federación Hispanomarroquí

Para dar entrada a los equipos de aquella región en el torneo de Tercera División

Ceuta. — El presidente de la Federación Hispanomarroquí de Fútbol, en relación con la fórmula dada por la Federación Nacional sobre la inclusión en el campeonato nacional de Liga de los tres equipos de las provincias españolas del Norte de Africa, ha propuesto a la nacional otra teoría, ya que, según parece, la facilitada por el alto organismo deportivo no se ajusta a las medidas que se precisaban.

Esta propuesta consiste en la inclusión de los conjuntos de la Unión Africana Ceuti e Imperio de Riffien en el grupo 12 del campeonato nacional de la III División, y al Melilla en el grupo XI. Se propone asimismo, que la subvención que había de ser destinada a sostener los desplazamientos de los equipos que iban a figurar en un nuevo grupo se destine a subvencionar los gastos que suponga un desplazamiento en día laborable, o bien aprovechando días festivos, de los equipos que tengan que trasladarse a Ceuta o Melilla para jugar distintos encuentros que han de celebrarse hasta que estos conjuntos que se incluyen en estos grupos se equiparen en fechas a los restantes.

Se cree que la Federación Nacional aprobará esta nueva fórmula con lo que estos equipos africanos podrían celebrar encuentros con equipos de prestigio y categoría deportiva que no les produjeran merma en el taquillaje. La noticia es desconocida aún por los aficionados, pero se ajusta a las aspiraciones que tienen los seguidores.—Alfil.

Los cuatro representantes españoles en Melbourne

Cuatro únicos españoles a la Olimpiada. Criterio restrictivo, económico y serio. No hay mucho que hacer. Más tarea habrá en 1960, para Roma, a donde se va por todos los caminos; queda más cerca y nos obliga a llevar una representación importante.

A Melbourne sólo podían ir los escogidísimos, sin más dispendios, sin más acompañantes, sin más técnicos. Buenos tenían que ser y a fe que son los cuatro hombres escogidos. Una representación española importante por lo emblemática, por lo significativa; mucho en poco: esencia deportiva española. Pura cepa. Veamos...

Angel León Gonzalo es el "hermano mayor" de la expedición. Cuarenta y nueve años recién cumplidos los suyos. Nacido en Valladolid. Dos veces olímpico y coleccionista de méritos como tirador. Su especialidad de máximo crédito, la pistola libre a cincuenta metros. Con ella, verdaderas diabluras.

Olimpiada de Londres, 1948, sexto. Campeonato mundial, en Buenos Aires, 1949, tercero. Copa Latina, en Madrid, 1949, primero, así como en Lisboa y Granada los años sucesivos.

Primero en los Juegos Mediterráneos de El Cairo (1951), y Barcelona (1955). Cuarto en el Campeonato del Mundo, en Oslo, en 1952. Otras diversas actuaciones en serie, en revólver a 50 metros, en arma corta de gran calibre, precisión y duelo... Fundamentalmente, lo tenemos hoy como subcampeón olímpico, ya que en Helsinki fué segundo en 1952.

León Gonzalo empezó a tirar en 1944, y ostenta el campeonato español ininterrumpidamente desde 1954 en pistola libre. Si reunimos sus títulos, salen 22 campeonatos nacionales. Su récord culminó en 1953 con 567 puntos —en campeonato nacional—, que son nueve más que el récord del Mundo y ocho más que el olímpico. En arma corta de gran calibre también tiene el récord español desde 1953, con 528 puntos. Otra curiosidad: siempre ostentó el récord español de pistola libre pero en 1947 se lo arrebató Palomo. Bueno, pues a las cuarenta y ocho horas volvió

—o—

Joaquín Blume Carreras es un gimnasta formidable. Campeón español desde 1948, absoluto en todas y y cada una de las especialidades, vino a "heredar" al hoy doctor Carlos Gutiérrez Salgado, que le precedió al frente de las clasificaciones. A sus veinticinco años, el gimnasta barcelonés concurrirá por segunda vez a una Olimpiada. En Helsinki se clasificó 56 de 212 participantes. ¿En Melbourne...? Ha avanzado mucho. Ha sido el vencedor absoluto en los últimos Juegos Mediterráneos y también en las distintas pruebas, excepto saltos sobre caballo. En Roma (1954), asistió a los Campeonatos del Mundo y se clasificó en la cuarta docena de participantes, mientras el alemán Helmutz Bantz, fué el octavo, pero ha superado a éste repetidamente nuestro Blume: en una Fiesta internacional gimnástica de Barcelona, el año pasado y en las recientes pruebas preolímpicas de Hannéver, a las que asistió fuera de concurso. Obtiene Blume, en fin, el primer puesto de la clasificación, así como el primero de las especialidades, excepto en paralelas y saltos en potro. Y, es su propia tierra, esse Bantz quedó después el segundo. Los técnicos dicen que en Melbourne Joaquín no será el 56. Que será el 15, más o menos...

—o—

Miguel de la Cuadra Salcedo y Gayarre, nació en Madrid hace veinticuatro años. Siempre ha pertenecido a la Federación Centro, menos esta temporada, que posee licencia de la Guipuzcoana. Estudia para perito agrónomo. Y está atléticamente especializado en lanzamiento. Fué capaz en un mismo día —25 de Junio dee ste año— de batir en Madrid el récord español de disco, el de martillo y el guipuzcoano de peso. ¿En qué destaca? Se tiró en disco la marca mínima de 50 metros y él obtuvo 50,37 en Agosto en San Sebastián. En total este año ha logrado dos plusmarcas de martillo y tres de disco. El último de martillo, de 49,25, está pendiente de homologación. Y ahora "eso" de la jabalina. En Francia ha lanzado a 66,25 de distancia aplicando la técnica del lanzamiento de la barra. ¿Se le homologará? No aparecen grandes inconvenientes formales, y la Federación Francesa acredita el 66,25. Además, Cuadra Salcedo es un buen levantador de peso. Pero es su esfuerzo en disco el que le ha valido la elección.

—o—

Enrique Granados Aumaccilas, nació en Barcelona ha veintidós años. Hijo de grandes nadadores y grandes profesores, él quiere ser un consumado maestro de natación y últimamente en la Universidad norteamericana de Yale, junto a Bob Kiputh, perfecciona sus estudios a la vez que nada también. Buen nadador de espalda, excelente de medio fondo, con ssu 400 metros libre en 4-45, logrados en Yale, récord español, ha hecho en los últimos campeonatos sus mejores tiempos en estilo "mariposa", al que recientemente se ha dedicado: 1-8-3 para 100 metros y 88-6, dos nuevos excelentes récords españoles. A Melbourne va "destinado" especialmente a nadar los 200 metros de su nueva especilidd.

M. G. B.

(De "Ya").

BOXEO

El mirandés Mogrovejo queda finalista en el campeonato nacional

Barcelona. — En el palacio municipal de los Deportes se ha celebrado esta noche la primera jornada de semifinales de los campeonatos de España de boxeo, registrándose los siguientes resultados:

Pesos moscas: Dago, de Cantabria, venec a Iriarte, de Navarra, por puntos.

Pesos gallos: Mogrovejo, de Vizcaya, vence a Navarro, del Centro, por puntos.

Pesos plumas: Agreda, de Levante, se clasificó para la final por enfermedad de su contrario, May, de León.

Pesos ligeros: Gascón, de Vizcaya, vence a Sarrion, de Levante, por puntos.

Pesos medianoligeros: Rodríguez, de Guipúzcoa, vence a Blanco en el segundo asalto por abandono.

Pesos intermedios: Giménez, del Centro, vence a Ibáñez, de Barcelona, por puntos.

Pesos superligeros: Villalba, del Centro, vence a Riquelme, de Barcelona, por puntos.

Pesos medios: De la Cuerda, del Centro, vence a Gonzalvo, de Barcelona, por puntos.

Pesos semipesados: García, del Centro, vence a Gilredon, de Cataluña, por abandono en el primer asalto.

Pesos pesados: Casal, de Barcellona, vence a De Diego, del Centro, por puntos.

Al dar el resultado del peso medio, se han registrado una enorme protesta por haberse equivocado los jueces en dos combates a favor de los boxeadores del Centro, protesta que se ha mantenido durante el combate siguiente.

Cordialísimo homenaje de los productores agrícolas de la Granja del "Cristo de Villahizán" a sus patronos don Patricio Echeverría y doña Teresa Aguirre con motivo de sus bodas de oro

Villahoz (De nuestro corresponsal).—El martes último día 16 de Octubre, cincuentenario del enlace matrimonial de los señores Echeverría Aguirre, matrimonio ejemplarísimo en todas las facetas de su vida, tuvo lugar en la granja "El Cristo de Villahizán" que en nuestra provincia posee el cristianísimo "mago del acero" un cariñosísimo y sincero homenaje de admiración y respeto por parte de sus colonos hacia sus generosísimos patronos y padres solícitos don Patricio Echeverría y doña Teresa Aguirre Aseguinolasa.

En la madrugada del día de tan grata memoria se lanzaron al espacio multitud de bombas y cohetes para que chicos y grandes de la Granja y pueblos limítrofes se apresten a felicitar con el espíritu a sus generosísimos protectores, deseándoles en tan venturoso día luengos años de vida a fin de que su benéfica sombra tutelar no se separe de ellos en muchísimos años más. Para que sus buenos deseos tuviesen feliz cumplimiento, a las nueve de la mañana se congregaron en la lugareña iglesia y postrados de hinojos ante la venerada imagen del Cristo, titular del templo, oyeron con hondo fervor y piadoso recogimiento el santo sacrificio, comulgando la casi totalidad de los colonos por las intenciones del cincuentenario matrimonio.

A las once, todos los colonos, ataviados con sus mejores galas, se reunieron de nuevo en el Santo Templo adornado con profusión de flores y de luces para oír la misa mayor oficiada por el párroco de Villaverde del Monte, don Víctor Ortega y cantada con gusto y afinación por las jóvenes y los jóvenes de la granja acompañados al armonium por la infatigable maestra doña Carmen Fernández, bajo la batuta del joven y celoso sacerdote de Revenga, don Leonardo Ramos. Durante el ofertorio la señorita Brígida, fiel intérprete del sentir unánime de todos los asistentes elevó a la tierna Madre de Cristo una sentida plegaria. El momento augusto de la Elevación fué subrayado por los acordes del Himno nacional interpretado por la prestigiosa orquesta "Castilla".

A la una y amenizado por la citada orquesta fué servido por los encargados, Julián y Paco, en el Hogar Vasco, un vermouth, acompañado de abundantes y variados entremeses fríos; trasladándose a continuación todos los concurrentes al magnífico frontón donde contendió con denodado tesón en un mano a mano el trío de pelotaris de la finca, Paco, Leandro, Antonio contra el otro trío no menos hábil Carlos, Angel, Emilio. La victoria, después de reñido tanteo, se inclinó a favor de los primeros. A las tres fué servida una suculenta comida de hermandad a la que asistieron todos los habitantes de la explotación agrícola, desbordándose todos los asistentes al final de la misma en vítores y aclamaciones a sus amantísimos protectores.

La tarde se deslizó entre animadísimos bailes y reñidas competiciones de pelota.

En Villahoz una docena de trabajadores de dicha finca también se congregaron en fraternal merienda saboreando, entre gran regocijo, varios cuartos de asado rociados con vinos claretes del país y copas de coñac. A los postres brindaron por sus generosos patronos quienes deseosos de que todos participaran de sus santas alegrías obsequiaron a cada productor con 100 pesetas.

Y de parte del corresponsal así como del periódico que representa, llegue hasta tan ejemplares y caritativos cónyuges su más cordial y sincera felicitación y la más rendida y respetuosa admiración en el cincuentenario de su enlace matrimonial; ya que debido, sin duda, a esa providencial unión han logrado esa industria modelo y elevado el nivel de vida de tantos productores que les aman como a unos verdaderos padres.

El corresponsal

Tómbola Misional

Relación de donativos

Casa Pepe, Comestibles, una botella de vino de mesa; Alejandro Martín, Comestibles, una lata conservas; Mercería "El Carrete", una pastilla de jabón de olor y un tubo de nievina; Nieves Cob, Confitería, tres paquetes galletas; Cándido Ruiz, Comestibles, una botella mosto; Comestibles Manzanal, un bote pimiento y uno de champiñón; Mercería Arnáiz, un par de medias sport y dos pastillas jabón; Carnicería Mauro Arce, 25 pesetas; Mercería Fernández, una corneta y dos pastillas jabón; Banco Hispano Americano, 100 pesetas; Casa Garrido, un espejo, cinco peines y dos pastillas jabón; Ildefonso Morón, tres libros; Navarro, dos tarros mermelada; Una farmacia, cinco tubos pasta dientes; Sima, un portarretratos; Magariño, tres pañuelos; Joyería Villanueva, un centro de mesa y una funda de termo; Confitería Viena, 3 bomboneras; Domiciano Fernández, ocho cajas de sardinas; Mercería Aguilar, dos pares de calcetines; Mercería Pelayo, un abrigo de piel y varios frascos colonia; Bar Miguel, una botella mosto; Comestibles Francisco Diez, una botella coñac; Hijos de Manuel Sancho, seis pares de guantes; Gerardo Moral, dos latas sardinas; Zapatería Sanchez, dos pares zapatillas; Casa Neme, taza y plato de niño; Bazar Médico, dos collares y dos pares pendientes; Electricidad Industrial, dos aparatos luz mesilla; Gran Bretaña, Muebles, un Crucifijo; "Florimás", dos miniaturas; "Vacelsa", un calentador eléctrico; Hijos de Pedro Carcedo, dos botellas de licor; Mercería Mesa, dos corbatas y dos tubos pasta dientes; Mercería Padilla, doce frascos colonia, dos tubos crema afeitar y once tubos crema; Confitería Arribas, una botella de vino; Librería Fournier, un album fotografías y dos cajas soldaditos; Anónimo, dos botellas licor; Droguería Cordón, seis tubos pasta dientes y dos garrafitas colonia; Venancio García, una botella vino mesa; Sucesor Tiburcio Santamaría, 31 pares medias sport niño; Anónimo, doce pañuelos caballero; Isidro Miguel, tres botellas coñac y seis de crema anís; Cortezón y Pérez, seis botes grandes melocotón en dulce; Velo-Moto, dos mallas bicicleta; Casa de las Medias, 25 pesetas; Plásticos Almirante Bonifaz, un costurero; Perfumerías Telly, perfumes; Licores Carcedo, una botella de coñac; Julio Santaolalla, tres botellas licor; José Costa, Tejidos, un corte vestido y otro de blusa; Farmacia Mijangos, 50 pesetas; Papelería Grafesan, cinco plumas estilográficas; Calzados Casado, un par zapatos caballero y otro de niño; Bar Garilleti, dos botellas de vino Málaga; Bar El Sotano, una botella coñac Veterano; Muebles Baruque, 50 pesetas; Juana de Miguel, un cuadro de la Virgen; Calzados Pérez, cinco pares de zapatillas; Librería San Pablo, dos libros; Casa de las Mantas, una alfombra; Casa Melius, varios artículos de bisutería; Tomás Zorrilla, dos pares calcetines; Amuebladora del Norte, una sillita de niño; Hijos de Villaverde, un azucarero; Droguería Correos, seis pastillas jabón; Sucesores Murga, una botella de quina; Miguel Sanz, una botella de crema de café; Colón, un cuadro azulejo; Confitería Flor, 25 pesetas; Ultramarinos Marcial López, dos botellas de licor; Cacharrería San Lorenzo, un juego licor; Almacenes Nati, cuatro bolsas señora; Ultramarinos Marciano Castrillo, dos botellas anís; Charcutería el Pilar, dos botes melocotón; Hotel Castellano, dos botellas licor; Librería Circulante Castilla, un lápiz estilográfico; Librería Luz y Vida, tres imágenes; Paragüería Vda. Víctor Díez, dos cestas; Sastrería Pedro Hernando, 25 pesetas; un amante de las Misiones, un obsequio.

ESTAFETA DE LA CIUDAD

Cartas al DIARIO

Sr. Director de DIARIO DE BURGOS
Ciudad.

Muy Sr. Mío:

Me tomo la libertad de dirigirle estas líneas, con ruego de que las publique en ese periódico de su digna dirección.

Dentro de breves días van abrir sus puertas las escuelas municipales de la calle de Salas, a las que acudirán niños de los Alfareros y barrio de Santa Dorotea, los cuales tendrán obligatoriamente que cruzar el peligroso paso de la carretera de Madrid frente al restaurante "La Terraza", donde toda clase de vehículos pasan a velocidades de vértigo, con notable peligro para todo peaton que cruza dicho paso; cuanto no más para estos pequeños, que salen de las clases como bandadas de pajarillos.

Sería conveniente que por quien correspondiera, (Obras Públicas o Ayuntamiento) fueran colocadas con la debida antelación las señales correspondientes a zona escolar, en evitación de algún grave percance que luego habría que lamentar.

En espera de ser atendido mi ruego de publicación, un afectuoso saludo de su atto. s. s., q. e. s. m., Un vecino de Santa Dorotea.

NUEVOS HOGARES

Lallana-De Diego

En la iglesia de San Lesmes Abad, de esta ciudad, se ha celebrado el enlace matrimonial de la señorita Amparo de Diego Sanz con D. Eucarpio Lallana Carro.

Apadrinaron a los contrayentes la hermana del novio doña Benita Lallana Carro y Emilio de Diego Sanz, hermano de la desposada. Esta se ataviaba con precioso traje de tul y encaje con velo de tul ilusión y diadema de azahar.

Bendijo la unión el presbítero don Florian Lallana Carro, hermano del contrayente, quien dirigió emotiva plática a los desposados.

Actuaron como testigos, por parte de ella, don Emilio de Diego (hermano de la novia) y Constantino Cabezón (hermano político), y por parte del novio Emilio Martínez (hermano político del contrayente) y José Antonio Olmos, secretario de Ayuntamiento.

Terminada la ceremonia religiosa, fué ofrendado el ramo de flores en la capilla del Teresiano, donde la desposada curso sus estudios.

Los asistentes fueron obsequiados con un almuerzo en el Hotel Castellano.

Los recién desposados salieron en viaje de novios.

Lea DIARIO DE BURGOS

BIBLIOGRAFIA

"CITA EN BERLIN", por J. Van den Esch, traducción de Josefina de la Torre. — Colección Hipocampo. "Samarán Ediciones". Madrid. — 310 páginas.

La prestigiosa colección "Hipocampo", de *Samarán Ediciones*, de Madrid, que dirige con tanto acierto Félix Ros, acaba de publicar "Cita en Berlín", original del escritor belga J. Van den Esch, y en delicada traducción debida a la pluma de Josefina de la Torre.

No se trata de una pieza literaria concebida como fruto de la fantasía, sino por el contrario de una novela vivida por el autor, durante una personal experiencia al servicio de su Patria en la antigua capital del Reich. Y como quiera que J. Van den Esch, sobre todo es un gran periodista, que, además, tiene una perfecta noción de la técnica novelística, de aquí que esta novela que llega a nuestras manos tenga, con todos y cada uno de los motivos esenciales que rodean esta clase de publicaciones, el estilo y la expresión sugestiva de un reportaje pletórico de realismo.

Ya el propio título del libro —"Cita en Berlín"— centra certeramente la atención del lector, ante el cual desfilan en la novela todos y cada uno de los ingredientes descriptivos de lo que es hoy la antigua capital del Raich, dividida en zonas y, mejor diríamos, en mundos diametralmente opuestos: el del sentido occidental y el derivado de la tiranía del "telón de acero".

Alrededor de este clima ambiental, "Cita en Berlín" es una novela impresionante, dentro del género de espionaje, pero aun siendo el suyo un tema que se presta al desbordamiento de la fantasía, ésta no preside, en ningún momento, el desarrollo de la historia que constituye el nervio de la obra. Es "Cita en Berlín", repetimos, un reportaje pleno de realismo, con una viva actualidad y una avasalladora fuerza cuya doble base de sustentación está en la línea argumental y en la claridad expresiva del autor.

En síntesis, una novela interesantísima.

"¡INTIMAS...! (Notas personales de meditación), por el Reverendo P. Prudencio López Arranz, Redentorista. — Páginas, 592 de 15X10 c/m. En tela, 35 pesetas.— Editorial "El Perpetuo Socorro".— Manuel Silvela, 14.—Madrid.

Ha salido "¡Intimas!", que no es un libro más de meditaciones, sino el prototipo de la espiritualidad actual, activa, emprendedora, misionera a lo San Pablo.

"¡Intimas!" es un libro ágil, exigente, sembrador de inquietudes espirituales. Cada línea es un surco que se abre acogedor en espera de semilla, que brotará en una resolución firme para trabajar por un Mundo mejor, sublime consigna del actual Pontífice. Cada meditación, un aldabonazo en la conciencia para que despierte del letargo de una vida inútil y trivial. Cada página, un retazo de vida apostólica, que quiere inyectar en los lectores su savia redentora.

"¡Intimas!" es un libro original que no da las meditaciones hechas para que todo acabe en una piadosa lectura meditada, sino que obliga a pensar, a completar lo que falta, a rumiar en silencio, a asimilar un alimento espiritual sumamente nutritivo. Reflexión, Convencimiento, Resolución es el tríptico de las variadas meditaciones que como cuentas de un rosario engarzan este libro maravilloso.

Desde las primeras páginas, pórtico de la gloria, que se abre bajo el epígrafe de "Llamadas" y que nos introduce en las amplias naves de: "Imitación, Apostolado, Progreso, Amor, Abnegación...", hasta vernos incendiados por las llamas de la devoción a María y la lluvia de gracias del Espíritu Santo en un pentecostés perpetuo..., todo el libro es un crescendo armónico que se va apoderando de nuestros sentidos, inteligencia, voluntad y corazón, como una música embriagadora.

"LA ESTAFETA LITERARIA"

Acaba de aparecer el número 65 de "La Estafeta Literaria" semanario informativo de las Artes y de las Letras, en cuyas ocho grandes páginas, al precio de dos pesetas, figuran los siguientes artículos, entrevistas y reportajes de la máxima actualidad nacional y del extranjero:

"Le Fíjaro Litteraire" confiesa la verdad sobre la muerte de García Lorca". No fué política el móvil.

"Semblanzas literarias". — Artículo de R. Cansino Assens.

"Los peligros de la edición en Francia".

Marc Bernard, Premio Goncourt 1952, cuenta sus impresiones de las ciudades de España".

"Una asignatura nueva: el Cine". — Un libro para enseñar a los escolares a "ver las películas".

"Nuevos datos de la última antología de Juan Ramón Jiménez".

"Jorge Mañach, ministro, senador, periodista, filólogo y pintor cubano". — Declaraciones a su llegada a España.

"El joven me revienta".— Carta de Marino Gómez Santos.

"Catorce millones de pesetas ganó con su arte el dibujante Federico Ribas". — Exposición homenaje a su obra en Barcelona.

Figuran además las secciones habituales "Correo Nacional", "Valija del Exterior", "Hablar por hablar", "Los académicos", "Cine, Teatro y Circo" y "Las doce palabras", de Tomás Salvador".

GRACELINE colabora en la perfección del hogar

No rayan el suelo

Las Camas de Acero "Numancia" llevan remates de goma en las patas.

El asiento sobre el piso es perfecto y silencioso

Esmaltadas con «Bicodury» (Esmalte INALTERABLE, durísimo, de doble tono)

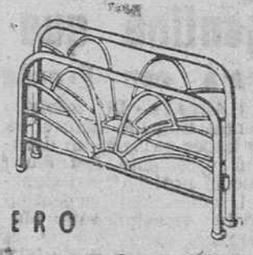

CAMAS DE ACERO

Numancia

En TUBO GRACELINE Equipados con el famoso Somier Nuevos Refuerzos o Tela Americana

FABRICADAS A CONCIENCIA

GUIA FACULTATIVA

F. URRACA
OCULISTA
LAIN CALVO, 17 - TELEFONO 1311

JOSE CARAZO
PARTOS Y ENFERMEDADES DE LA MUJER
Del Hospital de Barrantes y Cruz Roja
Vitoria, 31, 3.º — Teléfono 3591

JOSE ALONSO
MEDICINA INTERNA, CORAZON Y NUTRICION. — RAYOS X
Consulta de 12 a 2 y de 4 a 5
Espolón, 31. — Teléfono 1912

E. Vigalondo Errasti
GARGANTA, NARIZ Y OIDOS
Vitoria, 16. — Teléfono, 5092

J. M. Francés Gil
MEDICINA INTERNA. RAYOS X
Consulta de 10 a 1 y de 3 a 5
Plaza de Vega, 36.-Teléfono, 5446

Federico Gascón
MEDICO DENTISTA
Santander 19, 3.º dcha. - Tel. 2432

COLMAN CASASNOVAS
PARTOS - MATRIZ
CIRUGIA DE LA MUJER
Onda corta - Electrocoagulación
Miranda, 7, 2.º — Teléfono 1232
Consulta de 11-1'30 y 4-7

José Muñoz Avila
RIÑON Y VIAS URINARIAS
A. Bonifaz 12, 1.º - Teléfono 1539

VENTA DE POLLITAS DE UN DIA, SEXADAS
Raza Leghorn - Muy seleccionadas
Incubaciones desde Enero a Junio
EXPLOTACION AGRICOLA "VENTOSILLA", S. A.
ARANDA DE DUERO

EN SANTURCE
traspaso, Ultramarinos con piso. Razon, Domingo Gonzalo, Mamariga, 18, Santurce (Vizcaya).

Diario de Burgos

CADA DIA UNA COSA CURIOSA

Dos atractivas "conductoras" se alternarán al volante del coche del presidente del Comité olímpico en Melbourne

Melbourne. — Dos atractivas mujeres conducirán el coche del presidente del Comite olimpico internacional, Aver y Brundage, durante los juegos olimpicos.

Una de ellas es Chiela Campbell, de veintisiete años de edad, y la otra Robingarin, con una edad aproximada.

Ambas, que se destacan por su gran tacto, se alternarán al volante del automóvil de Brundage, desde las ocho de la mañana hasta la medianoche.

El número de matriculo del coche, un "Pontiac", el último modelo, que probablemente será comunicado a todos los puntos del control para que no se le pongan dificultades de circulación, será el ciento tres.

Adjudicación del Premio Nobel de Medicina

Estocolmo. — Dos norteamericanos y un alemán comparten el Premio Nobel de este año para Medicina.

Se trata del Dr. Dickinson Wichards, de 60 años, profesor de Medicina en la Universidad de Columbia; el Dr. André Cournand, nacido en Francia y también profesor en Columbia, y el alemán Werner Fressman, los cuales comparten este año el premio de 38.933,76 dólares, por sus estudios sobre el corazón.

Ayer se despidió el señor Diaz Reig de los concejales y funcionarios municipales

Hizo entrega de la Alcaldía, al primer teniente de alcalde

A primera hora de la tarde de ayer el hasta ahora alcalde de la ciudad, don Florentino-Rafael Diaz Reig, nombrado para desempeñar el cargo de secretario general del Instituto de Emigración, se despidio de los funcionarios del Ayuntamiento, de los compañeros de Corporación y de la Prensa burgalesa, al propio tiempo que hizo entrega de la Alcaldia, interínamente, al primer teniente de alcalde, don Fernando Dancausa de Miguel.

A tal efecto pasada la una de la tarde en la Sala de Jueces se congregaron en torno del alcalde todos los funcionarios municipales: técnicos, capellanes, facultativos, administrativos, etc.,

A todos los dirigio un emocionado discurso de despedida. "Cuando hace cerca de ocho años —dijo— se me concedió la confianza de presidir este Ayuntamiento y de regir los destinos de esta magnífica y quérida Ciudad de Burgos, yo sabía que podia contar con un elemento valiosisimo porque antes habia pasado por aqui y conocia que podia contar con los funcionarios ejemplares del Ayuntamiento de Burgos. Y con este conocimiento es con el que pudimos los concejales de aquella época y los que se han sucedido, acometer empresas absolutamente necesarias para la ciudad de Burgos, empresas dificiles y arriesgadas que gracias a la Providencia Divina y a la colaboración y esfuerzo de todos vosotros, han podido culminarse unas y encauzarse otras".

A continuación el señor Diaz Reig dió a todos las gracias por su colaboración y al propio tiempo les pidió perdón, o al menos su benevolencia, para que le excusaran del trabajo impuesto y de las exigencias que haya podido tener, todo lo cual no ha sido por ningún prurito personal, sino en beneficio de Burgos.

Destacó la importancia de la misión de cada uno de los facultativos y funcionarios municipales, ya que en sus manos está el presente y el futuro de la ciudad y después de subrayar nuevamente la asistencia que recibió de todos y cada uno de ellos, terminó reiterándoles su gratitud.

Seguidamente y en nombre de todos los funcionarios, correspondió el secretario de la Corporación, don Manuel de Benavides, quien con breves palabras manifestó que el señor Diaz Reig no precisaba de la benevolencia de nadie, porque con su conducta no habian recibido más que beneficios de indole general y particular y porque a su lado el trabajo no se hacia como un trámite, sino convencidos del gran servicio que se rinde a la ciudad.

Le dio un abrazo en nombre de todos los funcionarios y acto seguido el alcalde saliente se despidió de cada uno de ellos.

DESPEDIDA DE LOS CONCEJALES

Después se reunió con los concejales el señor Diaz Reig, de los que se despidió en un acto de intima sencillez, pronunciando unas palabras para manifestar que era dificil hablar rodeado de tales amigos y en una sala que tantas veces ha sido testigo de reuniones, de preocupaciones y anhelos municipales de todo orden, habiendo cobijado a todos cuantos se encontraban presentes en aquel momento.

Señaló que cuando entró en el Ayuntamiento pidió a Dios un favor y era el de que le permitiera salir de aquella Casa por el medio que El dispusiera, pero en posesión de la amistad de todos sus compañeros de Corporación y que tenia la impresión de que habia sido atendido en su petición. "Creo —dijo— que en estos momentos tengo vuestra amistad. Y esto es, lo que en pocas palabras, con todo afecto, os agradezco de todo corazón. Muchas gracias por este honor que me dispensais".

Indicó luego que dejaba el Ayuntamiento —mientras la Superioridad efectuaba el nombramiento de su sustituto— bajo la rectoría del primer teniente de alcalde, el también gran querido amigo D. Fernando Dancausa de Miguel, de quien dijo que era ya en el Concejo una institución al igual que le fué su padre. Destacó asimismo la leal colaboración que habia recibido en todo instante del señor Dancausa, por lo que jamás podría olvidar su asistencia y valimiento. Señaló como ahora quedaba al frente de una experimentada tripulación que sabría gobernar y dirigir esta gran nave que es la Ciudad de Burgos, bajo la advocación de Santa María la Mayor y la protección del Santísimo Cristo de Burgos.

"En estos momentos —terminó— y de modo solemne entrego el mando de la Alcaldía a don Fernando Dancausa de Miguel", lo que hizo fundiéndose en un abrazo con el primer teniente de alcalde de la Corporación.

Contestó el señor Dancausa recogiendo las palabras del señor Diaz Reig y poniendo de manifiesto que, efectivamente a lo largo de ocho años unos concejales; de seis otros y otros de dos, les ha correspondido vivir en íntima unidad con el alcalde saliente en esa labor transcendente por él realizada no solo para el Burgos de hoy, sino para el futuro. Destacó como en el transcurso de esa convivencia han tenido momentos de zozobra, como el producido por el colector al pasar por el difícil y estrecho tramo de la calle de la Virgen de la Paloma; de alegría, con motivo de la apertura de la "Vía Cidiana" y tantos otros; de tristeza, como por ejemplo, el deparado con la pérdida de aquel admirable compañero que fué Teodoro Fernández; de dignidad para Burgos cuando se llevó la embajada de Burgos a Madrid para recibir la Medalla de Bellas Artes; de preocupacion hasta ver culminado el anhelo tan tenazmente perseguido de conseguir agua abundante para todas las viviendas burgalesas.

Señaló que a pesar de estos hechos, a los que podría añadirse otros muchos, la admiración de los compañeros de Corporación por Diaz Reig, respondia más aún a su labor diaria y callada, que constituye todo un ejemplo, pues no en vano sale del Ayuntamiento con un patrimonio particular disminuido al que tenía cuando vino a él.

Dijo que aceptaba el encargo que se le transfería por imperativo de la Ley y mientras se superaba el periodo de transición que había de producirse hasta que se nombrara el nuevo alcalde que ha de regir los destinos futuros del Ayuntamiento.

Terminó diciendo: "Puedes irte con la seguridad plena de que dejas una obra perdurable; una obra bien fácil de comprobar, porque no hace falta buscar en archivos y expedientes. Basta simplemente con pasearse por Burgos. Y todo esto lo dejas envuelto en unos lazos de amistad que te unen a nosotros y que serán imperecederos".

Grandes aplausos subrayaron las palabras de todos los oradores.

Finalmente el señor Diaz Reig obsequió a funcionarios y concejales con una copa de vino español, brindando por el futuro de nuestra ciudad.

DESPEDIDA DE LA PRENSA

También quiso despedirse el señor Diaz Reig de los representantes de la Prensa burgalesa, a cuyo efecto les recibió en lo que hasta ayer ha sido su despacho.

Pronunció unas frases de expresivo hacia los periodistas locales, poniendo de manifiesto su gratitud por la leal y valiosísima asistencia que siempre encontró.

Luego se despidió de todos y cada uno de los periodistas, ofreciéndose en su nuevo cargo para todo cuanto redunde en beneficio de Burgos y de España.

DIVOS Y DESTAJISTAS

Por Miguel DELIBES

Ya veo que hablar de los "divos" en el deporte puede ser el cuento de nunca acabar, supuesto que a cada afirmación que uno sienta saltan cuatro o cinco contradictores enarbolando sus órmulas y opiniónes sobre el problema. Sin embargo, de entre todas las obiciones recibidas con motivo de mi articulo "Sobre los divos" entiendo que no merece la pena de considerarse sino aquella que alude a la belleza del "mínimo esfuerzo" en el deporte, en oposición a los inarmónicos y descoyuntados movimientos de los "destajistas". Los "destajistas", he aquí ya una expresión singular para definir aquellos que se lanzan al deporte apoyándose en el amor propio y el pundonor, antes que en las facultades físicas. Sobre los "destajistas" habría tanto que escribir como sobre los "divos", sin olvidar que un equipo de "destajistas" puede, y de hecho ocurre con frecuencia, derrotar a un equipo con tres o cuatro "divos" en sus filas. Si no fuera por los "destajistas", el deporte en general hubiera entrado ya en la fase "preglacial" que ha de anteceder a su desaparición y muerte. Eliminar del deporte la competencia equivale a eliminar la chispa que ha hecho de ciertos ejercicios musculares la mayor atracción de las multitudes hoy día. En lo que se refiere al ciclismo, sujetemos al "destajistas" a la servidumbre de doméstico y obtendremos una prueba aséptica fría, llena de adornos, posturas y actitudes atléticas, pero carente en absoluto de pasión. Démosles, por el contrario, libertad y veremos cómo las medias horarias se elevan y los "divos" deben convertirse en "destajistas" si no quieren vere desbordados.

Las facultades tienen un límite y si unos desconocen su postura al llegar a cinco, otros la desconocen al llegar a siete y los menos al llegar a diez, pero, en definitiva, la clase no servirá nunca para hacer vibrar a las multitudes si no se le agrega el entusiasmo y el pundonor. Entre Poblet, único "divo" teórico del equipo nacional en la última Vuelta a Francia, y Bahamontes, un auténtico "destajista", yo, como español y coco aficionado al deporte de la bicicleta, me quedo con este último. Hoy es probable que al toledano se le considere ya como un "divo" en el mundo del pedal. Si él se lo cree y prescinde del ardor combativo, del amor propio de que alardeó en el pasado "Tour", habrá perdido como deportista, pero mi y para otros muchos aficionados, todo interés. En resumen, los divos, los fijos, las marcas, etc., vienen de un tiempo a esta parte enervado el deporte de la bicicleta y haciéndonos olvidar que a sus cultivadores se les llamó un día "gigantes de la ruta", título sin duda un tanto exorbitante para los partidarios del ritmo y de la postura, de la elegancia del "mínimo esfuerzo" a que alude mi comunicante.

En resumen: yo no desdeño el ritmo, la auritmia y la armonía, pero bien creo que éstos deben ocupar un segundo plano en una competencia deportiva. La poesía del movimiento y la proporción tiene ocasión de manifestarse en la gimnasia y el ballet; mas si la exhibición se plantea en el terreno de la emulación y uno de los actores debe sobresalir necesariamente de los demás, entonces junto a la belleza del esfuerzo estéticamente encubierto operan otros factores que con el entusiasmo, el amor propio y el tesón influyen más directamente que aquél en mantener la grada tensa y expectante, en apasionar a la multitud. Esto equivale a decir que el exhibicionismo apenas si tiene sitio en las competiciones deportivas, tal como hoy se desarrollan en el Mundo. O, si se prefiere, que el público antepone y no sin razón, el "destajista" al "divo".

Ciento cuarenta y cinco autobuses madrileños están en reparación y con ello acentúan el problema de los transportes urbanos

Carta de Madrid

Diversidad de opiniones sobre "Cuidado con las curvas".- Las motocicletas siguen con su estrépito

Madrid (Crónica de "Tachin", para DIARIO DE BURGOS).

Se acentúa la crisis de los "buses". Sigue siendo un tema que afecta diariamente y gravemente al vecindario madrileño y no debe ser soslayado en nuestra crónica. Estos días hay en la enfermería de la Empresa Municipal de Transportes nada menos que ciento cuarenta y cinco vehículos en tratamiento y que, naturalmente, faltan en las calles. Así están las colas, que han engordado sensiblemente en estos últimos días y que ya no se conforman con las promesas de inminentes llegadas de autobuses y trolebuses. En tanto no lleguen esos ciento cincuenta que van a adquirirse en Londres, según el último alhigui, no hay nada que hacer como no sea capturar un "taxi", echar a andar o mascullar interjecciones. Los técnicos dicen que nuestros mastodontes, de una o de dos plantas, tienen unos cinco años de vida activa y normal, y los que ruedan y humean por las calles de Madrid lo hacen desde 1945, año más o menos. Su servicio es de doscientos kilómetros diarios, su ingreso de mil quinientas pesetas al día y su gasto de dos mil, perra gorda más o menos.

JABALINA

El deportivo venablo sigue dando que hablar en los medios deportivos. Y no sólo en los españoles, como es sabido, sino en los de todo el Mundo ante la Olimpiada de Melbourne. Quadra Salcedo, el especialista discípulo de Erauzquin, ha manifestado tras su espléndida exhibición del domingo, que en los entrenamientos han conseguido superar la marca mundial y que si el que la posee oficialmente quiere utilizar el estilo español no conseguirá nada. El citado atleta le ha dicho a Olano que tiene sangre vizcaína, navarra, andorrana y albanesa y ha explicado que la nueva forma de lanzar la jabalina procede de los pastores vascos, que así lanzan sus cayadas cuando se les escapa una oveja. Quadra Salcedo detesta la disciplina, al punto de que tiene aversión a la corbata, al cuello y a la chaqueta. Por su gusto usaría una sábana en verano y una manta en invierno, exclusivamente para cubrirse con ellas. Piensa traer de Australia un kanguro.

La semana próxima ya repuesto de una pequeña lesión, reanudará los entrenamientos, a base de seis horas diarias.

TEATRO

Anoche proyectábamos asistir al estreno de una revista, ya que su título ¡"Cuidado con las curvas!", nos interesaba a fin de perfeccionar nuestros conocimientos del código de la circulación. Pero, al fin, desistimos de tal proyecto, pues un amigo más despierto y pillín nos hizo ver que el título citado ningún vínculo tendría con las normas de prudencia en todo volantista. Decidimos, como otras veces, esperar la opinión de los críticos teatrales y, sobre ella, recoger alguna información sobre la nueva revista, pero, también, como otras veces, estamos despistadísimos. En efecto; afirma uno de ellos que los decorados son muy buenos, la coreografía gratiosa y brillante, la música inspirada melodía y un verdadero acierto y que las "vedettes" dijeron muy bien su papel. Unicamente se ha quejado de la prolijidad del libro y de la "desigualdad física de las vicetiples", así como de cierta languidez en la acción, derivada "de la preocupación del autor por urdir una trama limpia, sin procacidades ni burdos recursos".

Veamos lo que dice otro: "Hay chistes groseros y recusables, como el de "chicago" y el de la "coña" y la "foca". Al final los protagonistas masculinos aparecen vestidos de mujer, pero ni a pesar de esta recusable payasada, el público ríe".

Y añade: "No podemos juzgar la música por lo mal que sonó la orquesta, lo desastrosamente que funcionó la coreografía y la horrible desafinación de los cantantes. "Cuidado con las curvas" es un espectáculo deplorable y lamentable".

Para salir de las dudas en que nos han sumergido apreciaciones absolutamente antagónicas, debiéramos ir esta noche a ver la nueva revista, pero la alusión a la gran ciudad norteamericana, nos decide por las rectas.

PRECIPITACION

El plazo concedido por el Ayuntamiento para que los vecinos de la casa de Francisco Silvela número 110 (a la que ayer aludimos) la desalojen rápidamente, ha sido condicionado. Los camiones municipales para trasladar a inquilinos y muebles, no se presentarán en tanto no llueva, ya que en tal caso se supone que el agua produciría el hundimiento del inmueble. El cielo de Madrid se halla más limpio y azul que nunca, pero los vecinos no le quitan ojo.

MOTOS

Las motocicletas sigue con su estrépito, pese a la orden de que sean colocados en ellas silenciadores. Pero, en justicia, hay que oír además de tal estrépito también a los motoristas y a los industriales del ramo. Uno de estos ha manifestado que aún no se ha resuelto el problema de los silenciadores en las motos de más de dos caballos de potencia. Los que se usan en el extranjero no le bastan al Ayuntamiento, que exige menos ruido aún, y esto sólo podría conseguirse con silenciadores capaces de dar salida a los gases que produce la combustión del aceite consumido en la mezcla del carburante. Pero tendrían que ser tan enormes que no habría espacio en las máquinas para colocarlos. Un destacado campeón ha dicho que no se improvisan unos silenciadores eficaces y que las motocicletas, además, marchan mal con ellos. Se lamenta de que ellos sean las víctimas principales de las disposiciones sobre el silencio y no los autobuses con su ruido espantoso; los peatones, con su indisciplina; los quioskos emplazados en las esquinas, y por si todo esto fuera poco, asegura que la prohibición de utilizar los "claxons" está creando una especial psicosis, consistente en que los conductores se están habituando a no usarlos y se olvidan que hay que avisar en la carretera. Discrepamos de esto último, porque es inefable el placer de salir a la carretera e "hincharse" de tocar el claxon, haga o no haga falta. Conocemos a más de uno que sale a las afueras únicamente para zumbarle al claxon.

Total, que empezamos a sospechar que pronto volverán los ruidos idos y en unión de los no idos restablecerán la "normalidad" madrileña y devolverán a la capital su bien ganado título de ciudad especialmente estrepitosa, pues para eso el ruido es una de las facetas de la idiosincracia española.

Premisas esenciales en cuanto a la Protección Escolar

A la vista de los notorios esfuerzos realizados por el Gobierno en materia de protección escolar, es interesante aclarar, con la precisión posible, los fines y supuestos de tan importante parcela de la política nacional.

La proyección a los mejores cualquiera que sea su estado de fortuna y el facilitar, en su consecuencia, el acceso a todos los grados de enseñanza a los jóvenes intelectualmente capacitados y procedentes de las clases más modestas es un principio universalmente reconocido que el Régimen ha proclamado en sus textos doctrinales y que se halla alimentado por las más puras esencias de la doctrina social cotólica.

La Nación se beneficia de que a sus cuadros de dirigentes en la política, en la economía y en la vida cultural vayan los más dotados. Por tanto, toda actividad de protección escolar, además de justa y conforme con nuestros principios, es algo que pudiera llamarse un sano egoismo nacional para defender, estimular y sacar el máximo rendimiento a la riqueza natural más estimada de los pueblos: sus hombres.

Por otra parte, una extensa y eficiente política de protección escolar facilita una verdadera unión e intercomunicación entre todas las clases sociales de un país. A través de ella, el estudio deja de ser el privilegio de unas pocos y se convierte en la ocasión de servicio de los grupos más inteligentes. La convivencia en las aulas de jóvenes de diverso origen social es el crisol más adecuado y el honor más puro para fundir ideales comunes y para superar diferencias de clase. Por ello, un régimen que programa como principal base de su esencia política la del fortalecimiento de la unidad, debe consagrar a una labor de protección escolar un esfuerzo de primer orden.

Ahora bien, por interés de todos, debe calar en lo más profundo de la opinión pública una clara distinción entre protección escolar y beneficencia para todos. Si el estudio y el obtener un título académico de grado medio debe ser una aspiración general —pues al realizarla se eleva el nivel medio del país— el acceso a los grados superiores debe quedar como exclusivo de los mejores. Aquí, un rigor en la exigencia académica, en la vigilancia del número, resulta obligado, dentro de unos límites aconsejables y de acuerdo con las verdaderas necesidades del país. Sería un error saturar la sociedad española de graduados universitarios en proporción distinta a la que aconsejan nuestras necesidades nacionales. En cambio, es precisa una labor constante, gradual y enérgica, para aumentar el número de nuestros técnicos de orden medio y superior sin dejarse impresionar por otros argumentos que los que se derivan del interés general del país, que debe estar siempre por encima de los grupos y clases.

Pero al lado de esta afirmación —la necesidad del rigor en la exigencia para obtener un título superior— hay que dejar bien sentada esta obra: el mero hecho de ser "pobre" no debe conducir, necesariamente, a disfrutar de la condición de beneficiario de la protección escolar. Las becas, las matrículas gratuítas y los demás sistemas de ayuda a la juventud han de recaer exclusivamente en los que demuestren especiales condiciones para el estudio. "Una falsa sensiblería —por desgracia muy extendida— quiere oponerse a este principio que debe ser axiomático para toda política de protección escolar.

En resumen: es necesario, por nobles motivos doctrinales y por puras razones de egoismo nacional, intensificar la política de protección escolar española para abrir un mayor número de oportunidades a los muchachos inteligentes procedentes de nuestras clases trabajadoras y zonas muy amplias procedentes de nuestra clase media. Al lado de esta necesidad debe tenderse asimismo a generalizar en nuestro país la extensión de los estudios medios al mayor número de muchachos españoles. Acentuar el carácter de preparación humana y técnica de dichos estudios medios, y reservar, exclusivamente para los mejor dotados —cualquiera que sea su economía familiar— el acceso a la posición de títulos superiores. Con una nota fundamental: la de que debe restringirse, en términos razonables, la expedición de títulos universitarios y aumentarse, en cambio —también en forma reflexiva, muy mediatada—, la de títulos técnicos de orden superior.

Es reciente la declaración de los Metropolitanos españoles haciendo un llamamiento a la acción social que el Estado viene impulsando, tendente a proporcionar a los trabajadores los medios de vida que les aseguren el desarrollo de sus facultades humanas. Una contribución a este empeño de justicia, no de caridad, es la protección al estudio por los organismos oficiales y los particulares.

Todo ello obliga a verificar, en plazos cortos, un aumento progresivo de nuestros sistemas y fórmulas de protección escolar. Intensificar en el Estado y en la sociedad el número de becas de matrículas gratuítas, de oportunidades para el estudio. Pero evitar, al propio tiempo, que todo este gran esfuerzo se realice con un falso entendimiento que no trace la debida relación entre la capacidad intelectual y la condición de becarios. El becario o estudiante protegido que no demuestre una capacidad notable en las aulas debe dejar su puesto y su beca para que pueda disfrutarla otro muchacho —entre los millares que existen— tan modesto como él, pero mejor dotado o más dispuesto a obtener el máximo rendimiento en la utilización del beneficio que el Estado o las Instituciones privadas le concedan.

En síntesis: el verdadero interés del país es que la política de protección escolar contribuya el robustecimiento de la unidad nacional y la mejor capacitación de sus cuadros directivos a través de una rigurosa selección que haga de la condición de estudiante un título merecido de honor y no una fórmula rutinaria de alcanzar un diploma.

Las Peñas y Casas Regionales ofrecerán un banquete al señor Diaz Reig

Las Peñas y Casas Regionales radicadas en Burgos, ofrecerán al señor Diaz-Reig un banquete el próximo domingo, a las dos y media de la tarde, que se celebrará en el Hotel Condestable.

Ante la premura de tiempo, puesto que el señor Diaz-Reig ha de salir hacia Madrid a primeras horas del próximo martes, ha resultado imposible organizar otro acto de mayor amplitud, siendo materialmente imposible cursar las correspondientes invitaciones a todos y cada uno de los posibles interesados. En vista de ello, las tarjetas para asistir al banquete, podrán ser retiradas por las Peñas y Casas Regionales en el propio "Hotel Condestable".

Ayer celebró su fiesta patronal el Cuerpo Médico de Sanidad Nacional

Hubo una misa en la iglesia de San Cosme y un almuerzo en el Hotel Condestable

Por vez primera se celebró ayer en nuestra ciudad la fiesta patronal del Cuerpo Médico de Sanidad Nacional, puesto bajo el Patronazgo de San Lucas Evangelista.

A tal fin, la Jefatura provincial de Sanidad organizó los actos conmemorativos, que dieron comienzo con una solemne misa, que tuvo lugar a las diez y media en la parroquia de San Cosme y San Damián.

Presidió la ceremonia el jefe provincial de Sanidad, doctor don José Bosque, quien además ostentaba la representación del gobernador civil y al que acompañaban en la presidencia el delegado de Hacienda y jefe de la Mancomunidad Sanitaria provincial, don Enrique Fernández; el director de la Casa de Socorro, doctor don Odorico Mata y el delegado provincial de Veterinaria, señor González, así como el director del Laboratorio municipal, don Luis Carazo, asistiendo al acto, asimismo, los médicos integrados en la Sanidad Nacional y personal de la citada Jefatura provincial.

Ofició en la misa el coadjutor de la feligresía, don Alfonso Fernández Achiaga y predicó el panegírico del Santo el canónigo de este S. T. M., don Isidoro Diaz Murugarren.

A las dos y media de la tarde, en el Hotel Condestable, se celebró un almuerzo íntimo, presidido, también, por el doctor Bosque.

Misión comercial argentina que negociará con España

Buenos Aires. — El ministro de Hacienda, Eugenio Blanco, ha revelado haber enviado un documento al presidente Arámburu en el que le notifica la designación del embajador argentino en Madrid, vicealmirante Manuel Toranzo, como jefe de la misión argentina que negociará un acuerdo comercial con España.

La misión llegará a Madrid el próximo Noviembre para negociar importantes acuerdos sobre la deuda española con el país del Plata.

Blanco manifestó que se espera llegar a un acuerdo satisfactorio —Efe.

Se da como perdidos a todos los tripulantes del "Mardomingo B"

Casteltownbere (Irlanda).— El servicio de guardacostas del condado de Kerry comunica que, después de veinticuatro horas de incesante búsqueda, se han abandonado las esperanzas de encontrar algún superviviente de la tripulación formada por doce hombres del pesquero español "Mardomingo B", de ciento doce toneladas que se hundió durante una tormenta frente a las costas de Irlanda, el martes, por la noche.

El servicio agrega que se han encontrado algunos restos de la embarcación.—Efe.

DETALLES DE LA DESAPARICION DEL "MARDOMINGO B"

San Sebastián. — En la radio costera del Monte Igueldo se ha recibido el siguiente comunicado del patrón del "Canarias número 6", dando detalles del hundimiento de su pareja el "Mardomingo B", en el que perdieron la vida doce personas, avecindadas en Pasajes. El telegrama dice así:

"La noche del 16 al 17 fuimos sorprendidos por las llamadas de socorro del "Mardomingo B", a las 24 horas y nos fué difícil localizar, por no tener luces. A las 0,15 horas hicimos atracada por la banda de estribor, que era la que tenía metida debajo del agua, por ser para nosotros más fácil tirar objetos a bordo debido al fuerte viento que soplaba de la misma banda. Cuando teníamos todo preparado escuchamos una llamada telefónica en la que nos decían que volvían a la estabilidad y que nos separásemos un poco para poder maniobrar y nos quedáramos a la espera. Al separarnos escuchamos otra llamada en la que de nuevo comunicaban que perdían estabilidad a causa del temporal, y por echar mucho humo no nos era posible ver el barco, haciendo todas las maniobras a ciegas. Atracados en la banda de babor no tardamos tres minutos en ver meter la popa en el fondo. Duración del barco a flote: 20 minutos. Causas del hundimiento: se supone fueron debidas por un golpe de mar que abrió el guarda calor, que es un departamento contiguo a las máquinas, abierto por arriba, por el que debieron entrar muchísimos metros cúbicos de agua.

Acto seguido estuvimos navegando por los alrededores para ver si encontrábamos algún superviviente. Fueron inútiles nuestros intentos. Seguidamente tuvimos que dar vuelta debido al mal tiempo y estar a tres millas escasas al Noroeste de Eskuelly, dirección del viento Sureste".

El "Canarias número 6" supone entrará en Pasajes en la madrugada del viernes al sábado. Este último día, a las diez de la mañana, en la iglesia parroquial de Pasajes de San Pedro se verificarán los funerales por el alma de los pescadores desaparecidos.—Cifra.

CINE

"SISSI", ESTRENO HOY EN EL CORDON

Hoy se estrena en el Cordón una película auténticamente sensacional: "Sissi". En esta gran obra cinematográfica alemana se han conseguido valores de primera línea. La dirección del veterano y gran realizador Ernst Marischka; la fotografía, debida al famoso operador Bruno Mondi; el Agfacolor que realza la belleza visual de la obra; la música, de Anton Profes...

En cuanto a la interpretación... Romy Schneider, encarna genialmente a la princesa Sissi y Karlheinz Bohm, al Emperador Francisco José. Y además, Magda Schneider, Gustaf Knuth, Uta Franz.... Todas grandes figuras del cine alemán, reunidas para participar del éxito de uno de los más triunfales films del momento... "Sissi".—R.

Nuestros teléfonos, 2015 y 1280