Diario de Burgos

Año LXI - Núm. 18.744 - Miércoles 11 de Julio de 1951 - Apartado 46 - Teléfono 2015 - 70 céntimos

Agravamiento en el estado de salud del mariscal Petain

Port Jaoinville (Isla de Yeu).--El estado de salud del mariscal Petain se ha agravado en la noche del domingo al lunes y hasta ayer por la tarde el mariscal se encontraba muy agitado. Se le ha aplicado un tratamiento de penicilina. Esta mañana parecía que estaba mejor y ha tomado algo de alimento. No obstante su estado de salud inspira inquietud.--Efe.

Primera reunión de la Conferencia del armisticio entre rojos y aliados en Corea

El jefe de la delegación de la ONU ha dicho que "las cosas van bien"

No se permite a los periodistas occidentales ir a Kaesong

Junto al río Injim (Corea).—El grupo de parlamentarios de las Naciones Unidas ha partido en avión, rumbo a Kaesong, poco después de las nueve treinta de la mañana del martes (hora local).—Efe

SE INICIAN LAS CONVERSACIONES

Junto al río Injin (Urgente). Los parlamentarios de las Naciones Unidas encargados de negociar el "alto el fuego" en Corea han iniciado sus conversaciones en Kaesong, a las once de la mañana de hoy martes. Efe

MOMENTO DE LA SALIDA

Junto al río Injim (Corea).—El primer helicóptero, despegó de un hacerio de helicotoneros a las 9,48. Pocos minutos antes el vicealmirante Turner escribió unas líneas en papel que entregó a los corresponsales de guerra. El jefe de las fuerzas armadas de las Naciones Unidas, general Ridgway, que había llegado al campamento marchó con Joy, seguidos de sus ayudantes hasta el lugar donde estaban los helicópteros. Decenas de operadores cinematográficos, fotógrafos y corresponsales de guerra asediaron al grupo de delegados cuando éstos pasaron por espacio de cinco minutos junto a los helicópteros. Ridgway parecía encontrarse satisfecho.

Pocos momentos después de que las palas de los motores de los helicópteros comenzasen a funcionar, el general Ridgway hizo un único comentario con los corresponsales de guerra: "Este es un momento histórico. Acabo de ver a los delegados de las Naciones Unidas subir a los helicópteros para asistir a su primera reunión oficial".—Efe

LLEGADA A KAESONG

A orillas del Injim.—Han llegado los delegados que fueron a Kaesong. Los cinco helicópteros aterrizaron a intervalos de un minuto. La lluvia ha cesado, apareciendo el arco iris, y despejándose el cielo rápidamente.

Aunque el almirante Joy se ha negado a hablar sobre la primera sesión importante de hoy, parece haber estado de buen humor al salir del helicóptero para dirigirse a su tienda.

Apenas habían parado las grandes hélices de los aparatos, cuando los delegados se vieron rodeados de corresponsales, pero, sin embargo, no "lograron más que sonrisas". Joy ha sonreído repetidamente y sus compañeros parecían muy animados.

Los periodistas dándose cuenta de la actitud reservada de los delegados no les han acosado a preguntas y no han insistido. Un portavoz ha prometido que se dará una información completa en el plazo de dos horas.

DECLARACIONES DE TURNER JOY

Kaesong.—Al comenzar la primera sesión de la conferencia del armisticio, el vicealmirante Turner Joy, jefe de la delegación de las Naciones Unidas, declaró: "La delegación de las Naciones Unidas, aquí presente, representa al comandante en jefe del Cuartel general de las Naciones Unidas y habla en su nombre. Así, pues, esta delegación obra plena y solemnemente consciente de la gran importancia para los pueblos del Mundo entero, de las discusiones que comienzan hoy aquí. Se entiende, naturalmente, que las hostilidades continuarán en todos los sectores, excepto en aquellas zonas neutras en **cuya delimitación se está de acuerdo,** hasta que dichas conversaciones hayan terminado en términos de acuerdo que determinen el armisticio y hasta que una convención de armisticio apruebe por ambas partes su funcionamiento.

"La delegación del mando de las Naciones Unidas está dispuesta, por su parte, a esforzarse por elaborar el acuerdo de armisticio con los representantes de las fuerzas comunistas en Corea, para que cesen las hostilidades en este país, bajo condiciones que constituyan una seguridad contra la reanudación de dichas hostilidades. Esta delegación está aquí con ese único deseo. Discutirá cuestiones militares de Corea relativas a ese objetivo. Esta delegación no discutirá cuestiones políticas o económicas, de ninguna especie. Ni discutirá cuestiones militares que no se relacionen con Corea.

"El éxito o el fracaso de las negociaciones que comienzan aquí hoy depende directamente de la buena fe de las delegaciones aquí presentes. Con buena fe en las dos partes, se puede crear una atmósfera de confianza recíproca. En tal atmósfera todo abona que nos acompañe el éxito. Tal atmósfera puede existir donde la verdad triunfa.

"En nombre de los delegados de las Naciones Unidas y del representante personal del mando del cuartel general de las Naciones Unidas, yo deseo declarar con la máxima insistencia y en lenguaje an claro

(Pasa a última página)

Los españoles en la Vuelta a Francia

Serra marcha en cabeza de un grupo de corredores en la tercera etapa de la Vuelta Ciclista a Francia. (Foto Gil del Espinar)

Ritmo creciente del tráfico por la frontera de Irún

El "Empire State", buque-escuela de la Marina mercante de Estados Unidos, llega hoy a Bilbao

El cuarto "encierro" de Pamplona duró dos minutos

Irún.— Ha aumentado considerablemente el tráfico automovilista en esta frontera y en las últimas 24 horas ha cruzado los dos puentes internacionales un total de 800 vehículos.

DON PEDRO GOMEZ APARICIO, A LONDRES

Madrid.— Invitado por la Agencia Reuter, ha salido para Londres, donde asistirá como representante español a los actos conmemorativos del primer Centenario de la mencionada Agencia británica de noticias, el director de la Agencia Efe, don Pedro Gómez Aparicio.—Cifra.

UN "ENCIERRO" RAPIDO

Pamplona.— El encierro de hoy ha sido normal y extraordinariamente rápido, ya que se ha hecho el recorrido en poco más de dos minutos.

VISITAS DEL MINISTRO DE EDUCACION

Barcelona.— El ministro de Educación Nacional Sr. Ibáñez Martín, ha visitado esta mañana en la barriada de San Gervasio, el edificio de la fundación Guasch-Coranti, en el que instalado y ampliado por el Ministerio de Educación Nacional se instalarán diversos servicios dependientes de la Escuela de Bellas Artes de San Jorge y de la de Artes y oficios artísticos. Después el Sr. Ibáñez Martín, acompañado del gobernador civil, presidente de la Diputación y director del Hospital clínico inspeccionó la Facultad de Medicina y los servicios del citado hospital, cambiando impresiones con las autoridades citadas a fin de hallar una fórmula que conduzca a la solución definitiva de los problemas que tiene planteados la citada institución hospitalaria.—Cifra.

EL PROXIMO PLENO DE LAS CORTES

Madrid.— La sesión plenaria de las Cortes convocada para el día 14 comenzará a las once de la mañana y es propósito del presidente que no tenga que continuar por la tarde y que se aprueben todos los dictámenes en la misma sesión. A la misma irán diversos créditos extraordinarios y suplementos de créditos, así como los Decreto leyes relativos a la concesión de un sulemento de crédito con destino a reponer las disponibilidades que por igual cuantía se han consumido en la adquisición del crucero italiano "Trieste" y uno sobre reducción de los tipos impositivos de determinados conceptos de la contribución de Usos y Consumos. Y confirmación de la creación de jurados de valoración de la misma.—Cifra.

ILUSTRE FENALISTA ARGENTINO, EN ESPAÑA

Madrid.— Se ecuentra en España el director general de Institutos Penales de la Argentina, don Roberto Petinate, quien acompañado del inspector general de Prisiones y otras personalidades penitenciarias ha visitado la prisión escuela de Yeserías, los hospitales penitenciarios de "Raimundo Fernández Cuesta" y "Eduardo Aunós" y la prisión de mujeres, de las Ventas.—Cifra.

FALLECE UN VETERANO CARLISTA

Bilbao. — A las edad de 96 años ha fallecido don Baltasar Ruiz Aguirre uno de los seis únicos supervivientes de la última guerra civil del pasado siglo. Era teniente honorario del Ejército español. Se recuerda con este motivo que hace treinta años se celebró una fiesta de dichos veteranos a los que concurrieron varios millares.—Cifra.

HOY LLEGARA EL BUQUE ESCUELA "EMPIRE STATE"

Bilbao.— Esta anunciada para mañana la llegada del buque-escuela de la Marina Mercante norteamericana "Empire State". En su honor se han organizado diversos actos, entre los que figuran un gran baile popular y dos partidos de pelota base, entre dos del equipo del citado barco y una selección vizcaína.—Cifra.

Burgos solicitará que sea declarado de urgente necesidad nacional el ferrocarril Santander - Mediterráneo

El Ayuntamiento de la capital estudia un presupuesto extraordinario de cerca de ochenta millones de pesetas

Petición para que el pantano de Retuerta se incluya entre los planes inmediatos de la Confederación del Duero

Importantes acuerdos de la Comisión de Iniciativas Burgalesas

Bajo la presidencia del capitán general de la Región, teniente general Yagüe y del gobernador civil de la provincia, se reunió anoche, en el Gobierno civil, la Comisión de Iniciativas Burgalesas.

Ante ella, el señor Rodríguez de Valcárcel, hizo una detenida exposición de los problemas de mayor transcendencia e interés, surgiendo, además, por indicación del teniente general Yagüe, la idea de que la Comisión se reuna periódicamente para el estudio de los mismos, analizar el fruto de los acuerdos adoptados y de las gestiones llevadas a cabo y escuchar las sugerencias que puedan formularse, en orden a iniciativas y actuaciones para la realización de cuantas aspiraciones tiendan a servir el interés de la capital o la provincia.

Refiriose en primer término a la construcción de los ferrocarriles Madrid-Burgos y Santander-Mediterráneo, destacando respecto del primero la aspiración burgalesa de que cuanto antes sea puesto en marcha el trozo Aranda-Burgos y afirmando, sobre el segundo, el beneficioso cambio operado con el cambio de contratista, ya que el nuevo ha dado a las obras un ritmo acelerado. Expresó su creencia de que es ahora, justamente, cuando cabe efectuar las oportunas gestiones para que a la mayor rapidez comience a funcionar la nueva línea férrea entre Aranda y nuestra capital, formulándose, por otra parte, adecuada petición para que se aceleren asimismo hasta el máximo los trabajos en el Santander-Mediterráneo.

Sobre aspecto tan interesante de las aspiraciones burgalesas, intervinieron a continuación el teniente general Yagüe, que expuso su criterio de que, en efecto, es este el momento de acentuar las gestiones para dar el paso definitivo en ambos ferrocarriles y por último, el ingeniero provincial, señor Martínez Mata, quien propuso que se adoptara el acuerdo de solicitar que el Santander-Mediterráneo sea declarado de urgente necesidad nacional, lo que facilitara enormemente los trabajos. La Comisión, por unanimidad, aprobó la prosición del señor Martínez Mata.

Seguidamente, el gobernador civil aludió a los transcendentales problemas que, en orden a la capital, representan el abastecimiento de aguas, obras de saneamiento y el déficit de viviendas y a continuación señaló la actualidad que ha cobrado el problema de la construcción del pantano de Retuerta, que regará una extensión de 16.000 hectáreas y cuyo proyecto representa la suma de 250 millones de pesetas, diciendo a este respecto que la coyuntura actual, de haberse concluido el de Linares del Arroyo, permite solicitar que aquella gran obra sustituya a la de Linares en los planes de la Confederación del Duero, ya que es una aspiración de hace más de medio siglo y, además, porque la amplia comarca que ha de afectar, permitirá una rápida amortización del capital invertido, con inimaginables beneficios para los vecinos de la zona interesada.

Insistiendo acerca del problema de la vivienda, tanto en la capital —donde existe un déficit de 4.500— como en la provincia, destacó el importantísimo avance dado con las 117 del grupo "Máximo Nebreda", el medio millar de la barriada "Juan Yagüe" y las 187 de la de "Manuel Yllera", señalando asimismo la honda labor de la Obra Sindical del Hogar, pauta y norma para que otras entidades constructoras o la iniciativa particular, vengan a completar su tarea. Actualmente, dicha Obra tiene entregados 15 grupos, con un total de 534 viviendas, en la capital y provincia; ocho, con 747 en construcción y 18, con 1.640, en proyecto, con un montante económico de 112 millones y medio de pesetas, figurando entre esos proyectos el grupo de 500 de la carretera de Quintanadueñas y el de los Vadillos, con 320 viviendas, cuyos planos se entregarán del 20 al 22 del actual.

Muestra su esperanza de que tanto las obras del grupo de Quintanadueñas como la de otro de 250 a 300, agrupadas en pequeñas cooperativas que se construirán en terrenos adquiridos por la Obra Sindical del Hogar en término del Crucero de San Julián, puedan comenzar en este verano y refiriéndose luego a las que se desarrollan en los pueblos, dice que se hallan en construcción en 18 y esas obras se incrementarán extraordinariamente merced a la disposición en virtud de la cual el Instituto Nacional de la Vivienda, facilitará el noventa por ciento del importe de los respectivos presupuestos cuando se trate de grupos inferiores a cincuenta viviendas.

La Comisión acuerda, en atención a las circunstancias expuestas y a la favorable coyuntura que ellas proporcionan, solicitar del Instituto Nacional de la Vivienda el otorgamiento del máximo apoyo, que pueda llegar, en ocasiones, incluso a que dicho organismo lleve a cabo la ejecución directa de los aludidos proyectos, propuesta que formulada por el teniente general Yagüe y subrayada por el gobernador civil, fué unánimemente aprobada.

IMPORTANTES PROYECTOS PARA LA CIUDAD

A continuación, el alcalde de la ciudad, señor Díaz Reig, hizo, asimismo, una amplia exposición de los más importantes problemas que la capital tiene planteados.

Respecto del de aguas, dijo que una vez concedida la aportación del Estado, se encargo el proyecto, que fue concluido en plazo de poco más de un mes. El Ayuntamiento lo remitió a la Confederación, sugiriendo que fuese aceptada la primera solución propuesta, que era la de una sola conducción, prevista para 300 litros de agua por segundo y valorada en cuarenta y cuatro millones de pesetas, si bien en el proyecto consta, además, otra, cuyo presupuesto es de 61 millones de pesetas, sobre la base de doble conducción, prevista para mayor seguridad en el suministro. Y al obrar así la Corporación, pensó en que esta seguridad queda garantida con la primera solución, teniendo en cuenta que puede conservarse la conducción de la Compañía de Aguas. En

(Pasa a cuarta página)

Hasta ahora catorce países han puesto fin a su estado de guerra con Alemania

Dimite el Gobierno francés y Herriot es reelegido presidente de la Asamblea

Berlín. — Las pláticas y conversaciones entre las cuatro potencias, que se celebren desde Julio de 1949, se han interrumpido anoche cuando los rusos insistieron en que tienen derecho a controlar el tráfico entre Berlín y la Alemania occidental. Esta posición soviética hace aumentar la posibilidad de que las potencias occidentales rehusen el ratificar el acuerdo comercial entre el Este y el Oeste de Alemania, llevado a cabo la pasada semana por los funcionarios comerciales de las dos partes alemanas. Las conversaciones comenzaron el pasado jueves. — Efe.

CATORCE PAISES HAN PUESTO FIN A SU ESTADO DE GUERRA CON ALEMANIA

Bonn.— Solo catorce naciones hasta ahora han puesto fin a su estado de guerra con Alemania, señaló ante la Cámara Baja el canciller Dr. Adenauer. Este calificó de exagerados los informes de Prensa que hablan de un numero mayor de países que han decidido aquella medida. Al elogiar la decisión que, en este sentido, han adoptado las naciones aliadas occidentales, el Dr. Adenauer afirmó que esto constituye un importante paso en la historia de la postguerra de Alemania y que señalara el comienzo de un nuevo periodo de política exterior y de realizaciones económicas. Esta medida —dijo por último el canciller— es una nueva conquista hacia la igualdad de Alemania entre la familia de las demás naciones.

HERRIOT, REELEGIDO

París.— Eduardo Herriot ha sido reelegido presidente de la Asamblea Nacional francesa. El veterano político radical socialista obtuvo en la primera votación 334 votos contra 115 conseguidos por el representante de De Gaulle.—Efe.

DIMISION DEL GOBIERNO QUEILLE

París.— A las 18'30 (hora española), recibió el presidente Auriol al jefe del Gobierno Henri Queille, que iba a entregarle la dimisión del Gabinete después de haber procedido la Asamblea Nacional a elegir presidente.

A los diez minutos salía Queille del Eliseo y participaba a los periodistas que había llevado a cabo el objeto de su visita.—Efe.

¿QUIEN OCUPARA LA JEFATURA DEL GABINETE?

París. — El ministro de Hacienda Maurice Petsche, de 55 años, es favorito del presidente de la República para que desempeñe el cargo de primer ministro que deja vacante Henri Queuille, que lo ha ocupado en tres ocasiones desde que terminó la pasada guerra.

El presidente Auriol ha estado celebrando conversaciones privadas con los dirigentes políticos la semana pasada y hará su elección en breve, aunque el primer ministro que sea designado tendrá que obtener la aprobación de la Asamblea. Otros nombres que se citan son el del ex primer ministro Pleven, Robert Schuman y René Mayer. Queille sería bien recibido nuevamente pero ha dado a entender que no desea ocupar el cargo otra vez. Se informa igualmente que tiene puesta su mirada en la presidencia francesa para dentro de dos años.—Efe.

Se constituye en Jordania la "Alianza Cervantes"

Integran a gran número de árabes que vivieron en Hispanoamérica

Entrega del lazo de "Isabel la Católica" a la esposa de Mac Kormack

Washington. — El Gobierno español ha concedido el lazo de Isabel la Católica a la esposa del jefe de la mayoría demócrata de la Cámara de Representantes norteamericana, John Mac Cormack, por sus relevantes servicios benéficos entre los católicos españoles en los últimos años.

La condecoración fué ofrecida a la señora de Mac Cormack por el embajador de España en Washington don José Félix de Lequerica, en una cena celebrada en la Embajada y a la que asistieron altos funcionarios estadounidenses y miembros del Cuerpo diplomático acreditado en Washington.

LA ALIANZA CERVANTES EN PAISES ARABES

Amman. — Han sido aprobados por el Gobierno jordano los estatutos de la "Alianza Cervantes" asociación que agrupa a la gran masa de árabes, palestinos y jordanos, que han residido largos años en la América española.

En Belén hay un porcentaje de un cuarenta por ciento de árabes e hispano-americanos; en Beit-Jala, un 75 por ciento, y en Beit-Jahur un cincuenta por ciento. Ha comenzado también a funcionar como aneja a esta Asociación una biblioteca circulante española.—Efe.

La honradez de un basurero salva un pequeño tesoro en París

Calcetines que pueden usarse tres años sin romperse

Dos pescadores dicen haber visto de nuevo al "monstruo del lago Ness"

Londres.— El doctor Rigger, ingeniero, afirma que desde 1948, lleva los mismos calcetines. Después de tres años, no presentan ningún signo de deterioro. Están fabricados con una nueva fibra sintética mezclada con lana.

Este par de calcetines es el único en su genero que existe en Gran Bretaña y, al parecer, pasarán varios años antes de que esta clase de calcetines se pongan a la venta al público.

UN "PEQUEÑO TESORO" A LA BASURA

París.— Gracias a la honradez de un joven basurero, una anciana que vive sola, ha podido recuperar su tesoro, veinte piezas de oro de 20 dolares cada una.

Teniendo necesidad de ausentarse la anciana, creyó que el lugar mas seguro para que no se las robaran era ocultarlas en el cajón de la basura. Cuando regresó, se había olvidado que las piezas de oro estaban en el cajón y, como de costumbre, arrojó la basura al vertedero. El joven de 17 años de edad, encargado de la recogida, buscando entre la basura, encontró el saquito que contenía el oro y lo entregó inmediatamente en la Comisaría del distrito.—Efe.

HAN VISTO OTRA VEZ AL MONSTRUO DEL LAGO NESS

Loch Ness (Escocia).— Dos pescadores afirman que han visto al famoso "monstruo del lago Ness", que de vez en cuando, desde 1933, ha sido descrito como "enorme serpiente del mar". Dicen que tiene una gran cabeza negra con un cuello de gran longitud. Avanza a unos 12 nudos por hora y era semejante a esos monstruos descritos por Conan Doyle en su famosa obra "El Mundo perdido", han dicho.—Efe.

¡BUENA PESCA!

Irún.— En el río Bidasoa, ha sido capturada una lubina, por el pescador Fernando Dorronsoro, que ha dado un peso de 10 kilos. Asimismo, un aficionado a la pesca, de nacionalidad francesa, René Dieusi, ha capturado una "loya" de 25 kilos y el pescador Angel Vázquez, otra, de 30 kilos.

Vencedor de la «Copa Burgos»

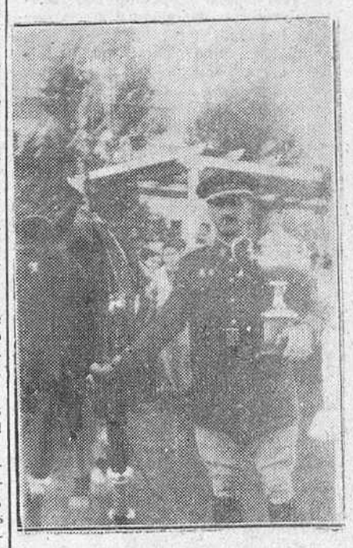

El capitán González, que con el caballo "Camús", se adjudicó ayer la "Copa Burgos", en la penúltima jornada del Concurso hípico nacional que se viene celebrando en la Ciudad Deportiva. -- (Foto FEDE)

Los actos en honor de San Cristóbal

De izquierda a derecha: las autoridades presenciando el desfile de las tropas de Automovilismo, a la puerta de la Iglesia de la Merced, después de la misa celebrada en dicho templo; los vehículos engalanados que se situaron en la plaza del Rey San Fernando, para ser bendecidos por el Rvdmo. Arzobispo de la diócesis, doctor Pérez Platero. -- (Fotos FEDE).

La princesa Margarita de Inglaterra tiene sarampión

Londres.—Oficialmente se ha anunciado que la Princesa Margarita sufre una variedad de sarampión y que seguirá recluida en sus habitaciones de Buckingham. — Efe.

La Gran Verbena de la Prensa volverá a ofrecer este año los atractivos de fiesta máxima

Magníficos regalos para el concurso de mantones de manila y público en general

Desde que ha sido anunciada la celebración de la Gran Verbena de la Prensa, una extraordinaria expectación ha comenzado a desarrollarse en su torno. Y ante esto, hemos de hacer la promesa formal de que procuraremos responder a ese grado de interés con la organización de una fiesta sin precedentes.

Trataremos de superar todo lo logrado. El grandioso y bello recinto de "Villa Pilar" está recibiendo los mayores cuidados y una espléndida iluminación lucirá, instalada por la prestigiosa firma Masse, con la ayuda de "Casa Battaner", siempre incondicional en todas las organizaciones de los periodistas burgaleses.

Los servicios de bar estarán a cargo del concesionario del Círculo de la Unión, señor Ezquerro. Ya está decidida la instalación de dos mostradores para atender al público y listines de precios, con el detalle de las diferentes consumiciones, serán distribuidas por cada mesa. ¡Todo en beneficio de un más perfecto desarrollo de la incomparable fiesta!

Por lo demás, hemos de señalar que dos prestigiosas orquestas amenizarán la verbena y para el ya tradicional concurso de mantones de Manila —la mejor gala anual en nuestra verbena— tenemos anunciado el envío de valiosos regalos por parte de las primeras autoridades. Mañana saldrá, quizá, la ¡lista grande! Pero hay más. Tenemos en proyecto el sortear un premio auténticamente sensacional entre todos los concurrentes a la verbena. Ese premio que por no dejarle en solitario irá acompañado de otros muy gratos que nos llegarán de diversas firmas burgalesas. Por de pronto hoy podemos anunciar que hemos recibido un precioso joyero de porcelana Sèvres, donado por don Antonio Blanco, representante de "Bodegas Lacrimi". Muy agradecidos.

En fin, la lista se irá engrosando de modo muy copioso.

Y por hoy, con la promesa de que mañana ampliaremos detalles, finalicemos diciendo que las invitaciones podrán recogeres a partir de mañana jueves en la Oficina de Turismo de 7 a 9.30 de la noche.

ACTUALIDAD BURGALESA

Ayer

AYER a mediodía, paseamos por la Quinta hasta llegarnos a la Fuente del Prior, sin arredrarnos la cuesta que hacia la mitad del camino se ofrece y que marca una divisoria peliaguda y hasta algo ingrata, puesto que allí no existen árboles que protejan de los rayos de Febo, hoy ya a tono con la estación que corre... Yo no sé si este placer lo han experimentado los propios burgaleses con toda su intensidad. Es posible que no. Al menos, en el decurso de ese largo paseo nos topamos con varias personas y en ninguna de ellas encontramos razón de paisanaje.

Sin embargo, con uno de ellos se planteó motivo interesante de conversación. Ya de regreso, en plena Quinta, un señor que con su cónyuge saboreaba la rica umbría del delicioso paseo, nos abordó.

--¿De Burgos?

--Sí; fué nuestra respuesta.

--Maravilloso paseo el que ustedes poseen. Puedo decirle que si algo me ha animado a hacerme habitual veraneante de esta ciudad --continuó nuestro interlocutor-- ha sido este frondoso paraje.

No pudimos reprimir un gesto de vanidad localista y añadimos:

--Realmente el paseo es bello, de unas posibilidades naturales inmensas.

Y hecha tal observación por nuestra parte, nos espetó:

--Magníficas posibilidades, en verdad y lástima que no se aprovechen íntegramente sus condiciones de parque natural. ¿Cómo es posible que se deje pastar ganado libremente dónde tantos niños practican sus juegos? Tienen ustedes aquí una especie de "paraíso" que se están dejando perder.

La verdad es que no supe qué oponerle. Podía haberle hablado de los graves problemas que Burgos tiene planteados y que en multitud de casos está afrontando magníficamente. Estas razones seguramente le hubieran convencido. Pero la verdad, es que contra eso del ganado, nada se me ocurrió.

Mi cerebro parecía vacío. O quizá fuera que su argumento estaba excesivamente "lleno"...--B. I.

Inauguración de grupos escolares y viviendas para maestros en San Millán y Mozoncillo de Juarros

El Excmo. Sr. Gobernador civil presidió los actos celebrados ayer

Ayer tarde se trasladó al pueblo de San Millán de Juarros el Excmo. Sr. Gobernador civil y jefe provincial del Movimiento, don Alejandro Rodríguez de Valcárcel, acompañado del teniente de alcalde del Ayuntamiento de Burgos y vocal del Consejo provincial de la Falange, don Fernando Dancausa; del jefe de la Sección Administrativa de Enseñanza Primaria, don Damián Estades y de varios miembros de la Junta Técnica, para presidir la inauguración de un grupo escolar construído en aquella localidad.

El vecindario de San Millán, con sus autoridades —al frente de las cuales figuraba el alcalde D. Fidel Palacios— tributó al señor Rodríguez de Valcárcel y personas que le acompañaban, calurosísima acogida, marchando seguidamente autoridades y pueblo a la iglesia parroquial, donde se entonó la Salve popular, en acción de gracias, por el feliz término de las obras, desde hace mucho ansiadas por aquel pueblo.

Después tuvo lugar la bendición e inauguración del grupo escolar, construído con arreglo a las modernas exigencias de la técnica pedagógica.

Dirigieron la palabra al vecindario el alcalde de San Millán y el delegado administrativo de Enseñanza Primaria, elogiando éste la gran labor que en favor de los Municipios burgaleses viene realizando nuestra primera autoridad civil. Cerró el acto el señor Dancausa, quien, en nombre del gobernador civil, prometió llevar a feliz solución los variados problemas que tiene planteados aquellos pueblos. Todos los oradores fueron aplaudidos con gran entusiasmo.

Tras despachar el señor Rodríguez de Valcárcel, con el Ayuntamiento y comisiones de los pueblos comarcanos continuó su viaje a Mozoncillo de Juarros, siendo despedido con idénticas muestras de cariño y afecto que a su llegada.

En Mozoncillo también se le tributó cordialísima acogida, siendo saludado por el alcalde don Román Ayuso y resto de autoridades, así como por todo el vecindario que le vitoreó entusiásticamente.

En la iglesia parroquial se cantó la Salve Popular, celebrándose luego la bendición e inauguración de las nuevas escuelas y viviendas para maestros. El alcalde leyó unas expresivas cuartillas, testimoniando en nombre de los vecinos, la más reconocida gratitud al Excmo. Sr. Gobernador civil, por el eficaz apoyo que ha prestado en la resolución de tan viejo y vital problema. Habló luego don Damián Estades, que analizó la gran labor educativa y pedagógica de los maestros en los medios rurales de Castilla y su contribución a la obra formativa de los niños y la juventud españoles.

Finalmente dirigió la palabra al vecindario el señor Dancausa para explicar el interés especialísimo que el gobernador civil dedica a la gran obra común de la formación de las juventudes burgalesas, prometiendo, en nombre de aquél, dotar del material y elementos de estudio necesarios a las nuevas escuelas inauguradas.

Entusiastas aplausos y vítores premiaron las palabras de cuantos oradores intervinieron en el acto, reuniéndose después el señor Rodríguez de Valcárcel con las autoridades de Mozoncillo y de otras localidades circunvecinas, para estudiar los diversos problemas que afectan a aquellos pueblos.

El vecindario despidió con cariñosas muestras de afecto a nuestra primera autoridad civil cuando inició su viaje de regreso a la capital.

Universidad de Valladolid

COLEGIO MAYOR UNIVERSITARIO DE SANTA CRUZ. — El Colegio Mayor Universitario de Santa Cruz, de la Universidad de Valladolid, anuncia para el curso de 1951-52 la provisión de treinta y cinco plazas para colegiales residentes.

El plazo de presentar instancias termina el día 1 de Septiembre.

Pueden solicitar informes en la secretaría del Colegio.

Delegación Administrativa Enseñanza Primaria

TITULOS. — Se encuentra en esta Delegación el título profesional de licenciado en Ciencias, Sección de Químicas, de don José Luis Llerena y Chave, el cual puede ser recogido por el interesado, previa identificación y presentación de dos timbres móviles de 0'25 pesetas.

GUIA DEL ESPECTADOR

Calificación moral autorizada por la Comisión diocesana de Vigilancia de Espectáculos.

Gran Teatro: "Una mujer internacional" (2) y "Alma en suplicio" (4). Avenida. "El asesino poeta" (3) y "Una noche en Casablanca" (2). Coliseo: "Monsieur Verdoux" (4) y "También somos seres humanos" (2). Calatravas: "Una carta de amor" (4) y "El puente de Waterloo" (4). Rex: "Safari" (2) y "Monsieur Verdoux" (4).

Explicación. -- Para CINE, 1, todos incluso niños; 2, jóvenes; 3, mayores; 3-R, mayores con reparos y 4, gravemente peligrosa.

SALA DE FIESTAS. -- 3,30, café y atracciones. 7,30, gran thé-baile. 11,30, baile y atracciones. Chiqui Rodri, Yuli Grancha, Gloria del Mar, Pilarín Castellanos y Orquesta Trives y sus discos.

Solemne conmemoración de la fiesta de San Cristóbal

Con gran solemnidad celebró ayer, el Cuerpo de Automovilismo la fiesta de su Patrono, San Cristóbal.

A las once y media, tuvieron una misa solemne en la iglesia de la Merced, a la que asistió una Compañía de tropas de Automovilismo, que fué revistada por el general de Estado Mayor, gobernador militar accidental, don José Aizpuru, que presidió el acto en representación del Excmo. Señor Capitán general.

Asistieron al mismo los señores alcalde, diputado señor Mazuela que ostentaba la representación del presidente de la Diputación, general Guzmán, coroneles de Artillería y director de la Academia de Ingenieros y jefes y representaciones de los Cuerpos de la Guarnición y otros Centros oficiales. El Excmo. Sr. Arzobispo, que llegó acompañado de su secretario de Cámara, ocupó su trono en el presbiterio, acompañado del R. P. Rector de la Merced.

Celebró la misa el muy ilustre señor teniente vicario de la región, coronel capellán, don Natividad Cabiscol y durante la misa, el capellán del Grupo, don Domiciano Pérez Lerones, hizo el panegírico del Santo, cuya imagen se destacaba entre luces y flores en el presbiterio.

Durante los entreactos, una orquesta interpretó selectas composiciones.

Terminada la misa, la Compañía que había formado, desfiló ante las autoridades, que fueron recibidas y despedidas por el teniente coronel jefe del Grupo de Automovilismo, señor Collantes.

ACTOS ORGANIZADOS POR LA BENEFICA DE CONDUCTORES

La Benéfica de Conductores Mecánicos, entidad bajo la que se agrupan los elementos civiles que están bajo la advocación de San Cristóbal, organizó asimismo diversos actos para honrar a su excelso Patrón.

La festividad del día fué anunciada a temprana hora con la explosión de numerosos cohetes y a las once y media de la mañana se celebró la misa rezada en la nave central de la S. I. C. B. M. La amplia nave se encontraba totalmente ocupada por socios y familiares y en lugares preferentes aparecía la directiva en pleno de la Benéfica.

Dijo la misa el M. I. Sr. D. Ricardo Arnáiz Bonilla y durante la celebración del sacrificio ocupó la sagrada cátedra el también canónigo muy ilustre señor don Andrés Ortega, quien en sentidas frases glosó la significación de la fiesta y del día.

Terminada la ceremonia numerosos coches fueron aparcados en la plaza del Rey San Fernando y su Excelencia Reverendísima el doctor don Luciano Pérez Platero, que llegó acompañado de su secretario de Cámara, bendijo a los vehículos desde la terraza del Sarmental.

Muchos de los coches y camiones aparecían artísticamente engalanados y el trofeo donado por el gobernador civil de la provincia para el vehículo mejor adornado fué otorgado al camión presentado por los conductores del Servicio Militar de Construcciones.

A continuación se organizó una dilatada caravana que se dirigió al cementerio, donde el capellán del sagrado recinto, don Luis Almendres rezó varios responsos en memoria de los socios fallecidos, depositándose a la vez ramos de flores en las tumbas de los mismos.

La comitiva regresó después al domicilio de la Sociedad, donde se sirvió una copa de vino español a las autoridades, haciendo los honores los directivos.

A mediodía numerosos socios se reunieron en comida íntima.

LA BECERRADA

A las siete y media de la tarde y con buena entrada, se celebró el anunciado festival taurino, organizado por la Benéfica de Conductores Mecánicos.

Ocuparon la presidencia, las bellas señoritas María del Pilar Ruiz Comerma, Pilí Díaz Mortilla y Margarita Ruiz Mata, madrinas de cada una de las cuadrillas actuantes, sentándose a su lado el comisario de policía don Máximo Santamaría, el crítico taurino de "Radio Castilla" don Amando Vallejo, que actuó de asesor, el procurador de la Benéfica señor Pisón y el presidente de la misma entidad don Ricardo González.

Se lidiaron tres bravos becerros de don Ignacio Encinas, actuando otras tantas cuadrillas de aficionados, cuya labor resultó la habitual en estos casos.

La primera res fué estoqueada por el "Chico de la Plaza", que actuó de director de lidia, en unión de su sobrino el joven novillero burgalés Salvador del Barrio, bregando ambos incansablemente.

Brindaron los tres matadores a sus respectivas madrinas, recibiendo de éstas delicados regalos.

Luego se soltó una vaquilla y por último, fueron sorteados entre el público diversos regalos, correspondiendo a los siguientes números:

Una máquina de coser, al número 3.710; un aparato de radio, al 3.788; una bicicleta, al 2.645; una pieza de tela blanca, al número 5.350; otra pieza de tela del mismo color, al número 1.677 y un par de guantes, al número 2.630.

VERBENA EN LA SALA DE FIESTAS

Por la noche, desde las once hasta primeras horas de la madrugada, tuvo lugar en la Sala de Fiestas una animada verbena en honor de los socios y familiares de la Benéfica, que estuvo amenizada por la orquesta titular de dicha Sala, reinando la alegría y buen humor hasta que finalizó la reunión.

ANUNCIOS OFICIALES

Cooperativa Lechera

Se convoca a los socios de la misma a junta general extraordinaria para que sin pretexto alguno acudan a la misma el próximo día 11 del corriente, a las seis de la tarde, en primera convocatoria y a las seis y media, en segunda, para dar cuenta de asuntos de sumo interés.

Sanatorio Militar «General Varela»

Quintana del Puente

(PALENCIA)

El presidente de la Junta Económica hace saber: Que hasta las doce horas del día 1º del actual en primera convocatoria, e igual hora del día 23 en segunda, se admiten ofertas en este Sanatorio para la compra de artículos para las atenciones del mes de Agosto, en las cantidades y condiciones que pueden conocerse todos los días laborables en horas de oficina en la Jefatura Administrativa del Establecimiento.

Quintana del Puente, 9 de Julio de 1951. -- El secretario.

✝

Misas gregorianas en sufragio del alma de

Don Luciano Espiga Peña (Pbro.)

Se celebrarán en la parroquia de San Cosme y San Damián, desde mañana jueves, a las nueve los días laborables y a las diez los festivos.

Al mismo tiempo se dirán otras misas gregorianas en la parroquia de Arcos de la Llana.

NOTICIAS

MOVIMIENTO DEMOGRAFICO. — En el día de ayer se verificaron las siguientes inscripciones en el Registro civil.

Nacimientos: Enrique Miguélez del Coso, Cipriano Triana Salas, María Cristina Saiz Gamarra, María Blanca Monasterio Sánchez, Fernando Vizán Castro, María del Carmen Delgado Saiz y Gerardo Fernández Martínez.

Defunciones: Enrique González Pérez, de Burgos, catorce días, Cabestreros, núm. 14; Natividad Llartanda Garteche, de Oñate (Guipúzcoa), 51 años, San Lucas núm. 4; Romualda del Val Moral, de Cardeñadijo, 96 años, plaza del Rey San Fernando número 2, y Luciano Espiga Peña de Arcos de la Llana, 82 años, San Francisco, número 10.

FARMACIA DE GUARDIA.—Hoy prestará servicio de guardia la farmacia del señor Martín Ortega, Plaza de Prim, núm. 8.

NECESITO ASISTENTA

30 a 35 años. Informes Viuda Pedro Marijuan. Santa Cruz, 16. duplicado

CUPON PRO CIEGOS. — El número premiado con 50 pesetas correspondiente al sorteo del día de ayer, es el 75. Premiados con 5 pesetas los terminados en 75.

INSTALACION Y AMPLIACION DE INDUSTRIA. — Por resoluciones de la Delegación de Industria han sido autorizados:

Don Félix Busquets Dachs, para instalar en esta capital una industria de fabricación de tejidos de rayón, algodón y sus mezclas.

"Rueca Castellana S. A.", para ampliar su industria de fabricación de tejidos de rayón, algodón, viscosilla y sus mezclas, establecida en esta ciudad.

"Sociedad Española de Seda Artificial S. A.", para instalar en su fábrica una instalación de acondicionamiento de aire en la nave de maduración de viscosa de su fábrica instalada en esta ciudad.

Durante el mes de Julio efectúe sus compras con

GRANDES REBAJAS

en

Almacenes "El Paraíso"

BOLETIN METEOROLOGICO comprensivo de los datos facilitados en el Instituto de Enseñanza Media, correspondientes al día de ayer:

Barómetro. — A las ocho de la mañana, 688'5; a las dos de la tarde, 688'0; a las siete de la tarde, 686'5.

Termómetro. — Temperatura máxima, 29'0 grados, a las diecinueve horas y mínima, 13'6 grados, a las cinco horas y quince minutos.

Dirección y velocidad del viento. — A las ocho de la mañana, calma a las dos de la tarde, SW, 7'2 Kms.; a las siete de la tarde, NW, 5'4 Kms.;

Recorrido, 172'1 Kms.

PLUSES DE CARESTIA DE VIDA. — Por Ordenes del Ministerio de Trabajo, que publica el "Boletín Oficial del Estado", se establece un plus de carestía de vida en favor del personal de las industrias de Tintorería y Quitamanchas y Fotográficas.

SE QUEMA UN NIÑO EN LA COCINA.— En un descuido de sus padres, el niño Roberto Ubierna Alonso, de tres años, que vive en San Francisco, número 41, se aproximó a la cocina del domicilio doméstico, a mediodía de ayer, causándose quemaduras de primero y segundo grados en la mano y en el antebrazo izquierdo, de las cuales fué curado en la Casa de Socorro.

PALACIO SEÑORIAL

Se vende palacio señorial, siglo XVII, amplísimo, perteneció familia Fernández Zorrilla, con dos huertas anejas y su riego, llave en mano. Dirigirse en Huermeces (Burgos). Herederos Iñigo García.

Vida religiosa

SANTORAL

SANTOS DE HOY

Ss. Pío I p., Juan, ob., Abundio, pb., Jenaro, Marciano, Sabino, Cipriano, mrs..

SANTOS DE MAÑANA

Santos, Juan Gualberto, fundador; Nabor, Félix, Paulino, obispos; Fortunato, diácono, Marciana, virgen; Hilarión mártir.

Misa, con rito doble y color blanco, de San Juan Gualberto; segunda oración de San Nabor y Félix; tercera, el fámulos.

CULTOS

SAN LORENZO. — Corte de Honor de Señoras y de Caballeros a María Santísima del Pilar. Este mes el día 12 solamente tendrán la comunión general a las ocho y media, quedando suprimida la función de la tarde por coincidir con la novena de la Virgen del Carmen.

BENEDICTINAS DE SAN JOSE. — Solemnes cultos en honor del glorioso patriarca San Benito en la fiesta de su solemnidad el día de hoy, 11 de Julio.

Por la mañana, a las diez, misa solemne después de la cual se hará la exposición del Santísimo, que quedará expuesto hasta la función de la tarde, que dará comienzo a las siete, rezándose la estación, rosario, ejercicio del Santo sermón por el R. Padre José María Molíner, C. D., terminando con la solemne reserva y adoración de la reliquia del Santo.

NOVENA DE NUESTRA SEÑORA DEL CARMEN

SAN LORENZO: Por la mañana y por la tarde, a las ocho, con exposición.

SANTA AGUEDA: Por la mañana, a las ocho y media. Por la tarde, a las ocho.

SAN GIL: Por la tarde, a las ocho, con exposición.

SAN ESTEBAN: Por la mañana y la tarde, a las ocho.

CARMEN.— Por la mañana, a las siete con plática, a las ocho, nueve y once. Por la tarde, a las ocho, predicando sobre el tema "El Escapulario del Carmen y el apostolado contemporáneo" el reverendo padre Sabino Pérez Ruiz, del Seminario de la Virgen Mediadora de Padres Paúles de Tardajos.

JUEVES EUCARISTICOS

Comuniones reparadoras según costumbre.

Hora Santa en la iglesia de Santiago y Santa Agueda, a las ocho de la tarde e imposición de medallas a numerosos asociados.

ROPERO PARROQUIAL DE SAN COSME Y SAN DAMIAN

Este ropero celebrará su junta hoy, miércoles, a las siete y media de la tarde.

ACCION CATOLICA

Asociación de las Jóvenes

RETIRO MENSUAL

Mañana jueves, D. m., a las 7'45 de la tarde, se celebrará el retiro correspondiente al presente mes, en el Internado Teresiano, dirigido por nuestro Consiliario Diocesano, M. I. Sr. Don Abilio del Campo.

Se ruega la puntual asistencia de las socias y se invita a todas las jóvenes.

Burgos hace 30 años

Del «DIARIO DE BURGOS» del lunes 11 de Julio de 1921

HAN comenzado las fiestas conmemorativas del VII Centenario de la Catedral de Burgos. Ayer, a las seis de la tarde, en el S. T. M., lleno de fieles, empezó el solemne septenario al Santísimo Cristo, interviniendo en el mismo, bajo la batuta del insigne maestro don Juan Tomás, profesor del Conservatorio de Valencia, un coro de sesenta voces y muy cerca de cincuenta profesores de orquesta. En el hipódromo se celebró la primera sesión del gran concurso general organizado por la "Real Sociedad Hípica Burgalesa". Se disputaron las pruebas "Omnium" y "Nacional", participando en las mismas 29 y 16 caballos, respectivamente. Venció en ambas pruebas "Bustell", montado por don Dámaso Sanz.

Se nota ya una gran afluencia de forasteros, cruzando las calles de Burgos, automóviles de todas las matrículas. El tiempo es espléndido.

AYER, a las once de la mañana, marcharon a Cña 34 niñas que componen la colonia escolar que sostiene la Junta de Protección a la Infancia.

SE ha concedido el empleo superior inmediato al alférez (E. R.) del Regimiento de la Lealtad, don Hilarión Porras Delgado.

AYER llegó en automóvil a Burgos el teniente general don Juan Zubia, director de la Guardia Civil. Esta mañana revistó las fuerzas y visitó el edificio del Morco, en el cual se están realizando obras para alojamiento de la benemérita, mostrándose satisfecho de las condiciones del mismo.

Por la tarde ha continuado viaje a Santander.

HA sido nombrado por el Ministerio de Instrucción Pública y Bellas Artes, auxiliar del Instituto Geográfico y Estadístico de esta capital, nuestro estimado compañero en la Prensa don Guillermo Avila y Díaz-Ubierna.

LA Alcaldía ha multado con 50 pesetas a dos lecheros de Cardeñadijo y Burgos, por vender el cuartillo de leche a 35 y 40 céntimos respectivamente, precio superior al de tasa.

LA temperatura máxima de hoy fué de 31,0 a la sombra y la mínima a la sombra de 14,0.

FONDA

Vda. de Luis Moral, "El Burgales", Arnedillo. Grandes reformas interiores.

MAGNIFICA CASA

Véndese en EL SARDINERO (Santander), a cien metros de Piquío, con doce viviviendas, compuestas de cinco dormitorios, comedor, cuarto de baño, cocina y hall y garaje independiente, situación espléndida. 575.000 pesetas. Informes,

PROVEEDORA MONTAÑESA

Carlos III, núm. 7 *SANTANDER*

ANUNCIOS ECONOMICOS

ARRIENDOS

ARRENDAMOS sin traspaso en plena plaza Capitanía dos hermosísimos locales aptos para cualquier negocio en renta sumamente interesante. Breabur. Héroes Alcázar núm. 1.

ALQUILO local amplio. Razón, Vitoria, 44, 1.º 11 a 12, 4 a 6.

CEDO piso céntrico, nuevo, baño, 3 meses, 7 camas, 4.000 ptas. Informes, hasta día 13, esta Administración.

ALQUILO temporada verano, cuatro camas o piso. Avellanos, 1, habitación, 6.

AUTOMOVILES Y ACCESORIOS

VENDO camión G.M.C. de 24 H. P. motor Pontiac, carga 5.000 Kgs. Informes: Hermenegildo Palacios en Santa Inés o Agapito Sierra, en Villalmanzo.

SE VENDE camión Reo con 4 ruedas nuevas de repuesto, un motor reo, grupo trasero, discos y llantas. Informes Ignacio Ibeas. Fernán González, 46.

VENDO camión "Dodge" muy buenas condiciones. Agencia Espino.

VENDO Buick S. P. 7 plazas, bien de todo. Verle y tratar en Breñas. Taxista Palencia.

COLOCACIONES

SE NECESITA pastor a zurrón para ovejas. Tratar con Martín Gómez, en Villafría de Burgos.

SE NECESITA listero cobrador de 20 a 25 años en la Cerámica García Germán. Teléfono 2928. Inútil presentarse sin buenas referencias. Informes Oficina Colocación.

SE NECESITA cocinera y doncella, inútil sin informes. Miranda, 3, 3.º izquierda.

SE NECESITA muchacha con buenos informes. Navas de Tolosa, 8 (Barriada Militar).

SE NECESITA pastor a zurrón, en Villafría de Burgos. Indalecio Ortega.

SE NECESITA muchacha que sepa de cocina. Generalísimo 4, 3.º

NIÑERA formal buen sueldo. Alhucemas, 3, Barriada Militar.

NECESITO chica con informes. Defensores Oviedo, 7, 3.º

NECESITASE cocinera buenos informes. San Juan, 26 (moderno), 2.º derecha.

NECESITO chica para bar. Informes, Bar de Huelgas.

SE NECESITA sirvienta para todo servicio. Razón General Mola, 28, 2.º derecha.

SE NECESITA chica para cocina, buenos informes. Héroes del Alcázar, 4, habitación 17.

NECESITO cocinera y doncella, bien retribuidas. Lain Calvo, 15, 1.º

SE NECESITA chica sepa cocina, con informes. La Castellana. Astigarraga.

SE NECESITA doncella en La Castellana. Villa Rosa

NECESITO chica sepa tejer máquina punto. Razón esta Administración.

MUCHACHA formal sabiendo algo cocina, buen sueldo, se necesita. San Juan, 1, 2.º dcha.

SE NECESITA mujer formal para niños. Aparicio y Ruiz, 18, entresuelo, centro.

COMPRAS Y VENTAS

COMPRO retal y desperdicios cuero curtido con alumbre. Pago contado. F. Alonso. General Moscardó 15. Beneluser (Valencia).

PATOS vendo 60 hembras poniendo quince duros una. Arranz. San Pablo.

VENDO 35 o 40 sacos de lana y lino y yegua losina de 8 años. Informes: Puebla, 30. Carbonería. Casto Lázaro.

PARA quindas, aguardiente superior de orujo como en años anteriores. Valeriano del Barrio. Santander, 36.

VENDO 40 carros de basura. Huelgas núm. 14. Francisco Ojeda.

VENDO gallinas y conejos. Calderón de la Barca, 7.

VENDO manton de Manila. Defensores de Oviedo 5, 3.º dcha.

BASCULA metálica 1.000 Kgs. fuerza; otra 200 Kgs. y balanza automática, vendo. Taller Mecánico. Barrio Gimeno, núm. 8.

TUBOS de cemento, de uralita y de gres. San Pedro y San Felices, 12. Puente Careaga. Burgos.

COMPRARIA piano en buen uso. Informes esta Administración.

COMPRARIA compresor pequeño. Zarandona. Teléfono 2014.

DOS gallinas y pollita vendo. Calzadas, 50, 3.º

VENDO coche-silla niño. Razón, Arco del Pilar, núm. 7, 2.º

SE VENDE tronzador seminuevo de una caballería. Informes Bar Sevilla. San Pedro.

BICICLETA a motor un H. P., cuatro tiempos, extranjero, nuevo, se vende. Informes Administración.

VENDO motor gasolina 3 H. P. como nuevo. Talleres Collantes. San Gil, 3

MAQUINAS de punto. Grandes, modernas cuatro golpes palanca. Venta y enseñanza. "Rubio" Fernán González, 35.

ELECTRICIDAD Y RADIO

VENDO motor eléctrico 6 H. P. "Indar", seminuevo. Rey Don Pedro, 11, bajo.

CAMBIO radio por balanza, vendo yunque 100 kilos. Puente Gaset. Bar Gallegos.

REPARACIONES amplificadores, radios, en propio domicilio, veinticinco pesetas. San Pablo, 39, 3.º dcha.

CON cuota mensual mínima, asegure su receptor contra toda clase averías. Balbás. Sombrerería, 21.

ENSEÑANZAS

PROFESOR titulado a domicilio. Bachillerato. Comercio. Francés. Razón, Perfumerías Oriente.

CLASES particulares. Repaso general primeros cursos Bachillerato, para exámenes de Septiembre. Seriedad absoluta. Precios desde 60 ptas. Comienzo: 15 de Julio. Rey Don Pedro núm. 28, 2.º

HAGASE gestor administrativo. Como profesión para sus asuntos o para su propia cultura. Pida detalles, acompañando franqueo a Jurispericia. Jardines, 3 pral. Madrid.

FINCAS

EXITO. Plaza Santa María 4, vende pisos desde 32.000; casas rentando e individuales; terrenos, fincas, chalets, fábricas, industrias. Siempre asuntos serios.

SE VENDEN pisos económicos y plantas bajas, facilidades pago. Avenida Palencia, 33, 1.º (La Castellana).

VENDO casa céntrica, un piso y desván libres. Informes esta Administración.

VENDO casa en San Lorenzo, 4 pisos y bajo industrial, 100.000 pesetas. Sáenz de Santa María. San Juan, 1.

ALBILLOS. Vega, 36. Vendo pisos libres desde 22.000 ptas., casa rentando 10 por 100, traspaso toda clase negocios.

GANADOS Y APEROS

SE VENDE vaca de leche, abocada a parir. Vivero de la Quinta.

SE VENDE una máquina segadora marca Trepatt. Para tratar en Salazar de Amaya con Marcelino Moral.

VENDO dos trilladoras Ajuria núm. 2 con lanza pajas; dos motores 30 H. P. Wauksessa y un 25 H. P. Bernard industriales. Félix Serrano, Somosierra, C. R. Logroño.

VENTA máquina segadora engavilladora seminueva, marca "Cornil". Informará: Juan Sanz. Berlangas de Roa.

TRILLADORA T. 80 núm. 1 se alquila paar trillar. Contrato bajo fianza. Raimundo Oliván, Mendavia (Navarra).

TRILLADORAS, se venden, una Ruston Bruña núm. 2 y otra Angeles B, con elevador de mies y lanzpajas, en estado de nuevas por estar recién reparadas, y un motor de gasolina Bernard de 24 caballos, montado sobre carro de hierro. Para verlos finca "Santa Bárbara", en Villaquirán y tratar en Burgos, Isla, 21, 3.º

SEGADORAS. Guadañadoras. Aventadoras. Ensacadoras, vende garantizando funcionamiento, "Central Agrícola". Frente Estación Autobuses.

VENDO carro de bueyes en buen uso y máquina de construir bloques cemento. Tratar con Luis Hurtado, en Yudego.

SE VENDE una máquina Massi Harris de 5 rastros. Informes, herrero del Hospital del Rey.

SE VENDE un carro de par seminuevo. Para tratar con Aniceto García y Hermanos. Paúles del Agua.

HUESPEDES

SE ADMITEN huéspedes temporada verano. Carretera Madrid, 74, 4.º izquierda.

CEDO habitación amueblada caballero o señorita. Fernán González, 56, 2.º, habitación 4.

SEÑORA sola alquila dos habitaciones temporada verano. Informes en esta Administración.

PARA matrimonio solo o señoritas cedo habitación amueblada derecho cocina. Informes esta Administración.

MUEBLES

ALMONEDA, camas nogal matrimonio, somier Nemancia, comedor, perchero y otros. Fernán González, 20 moderno, 2.º izquierda, 6 a 8.

VENDO mesa escritorio, cama y lavabo. Conde Lozano, 13, 4.º centro.

PERDIDAS

HALLAZGO abrigo y chaqueta niño. José Antonio 30, 3.º Casa Munguía.

EN LAS OFICINAS de la Guardia Municipal y para las personas que acrediten ser sus dueños se hallan depositados los objetos siguientes: Tres medias de cristal entregadas por doña Pilar Merino y dos personas que ocultan el nombre; un pendiente, por doña María Cruz González; tres pares de gafas, por doña María González, don Rafael Castrillo y don Aurelio Bayo; ocho rosarios por doña Enfarnación Martínez, don Luis Corral, don Benito López, don Manuel Rodríguez, don Isidro Mahamud, doña Ana María Martínez y dos personas que ocultan el nombre; seis billeteros, algunos con ciertas cantidades de dinero, por doña Rosario Sáez, don Francisco Moral, doña Teresa Hernández, don Javier Balbás, don Jesús Peñacha y un señor que oculta el nombre; una gabardina, por don Crisanto Herrero; un colgante y un encendedor por don Simón García; dos anillos por doña Angeles Martín y el niño Juan José Fernández Villa; un cinto de señora por doña Concepción Postigo; tres cantidades de dinero por doña Concepción Trave, don Adrián Barbero y don Moisés Alonso; cuatro velos, por don Gonzalo Santamaría y sendas personas que ocultan el nombre; cuatro jerseys de niño por don Gregorio Sedano, don Antonio Vicario y don Celestino Colina; un destornillador, por don Antonino Puente; un par de guantes, por don Julián Núñez; un impermeable, un collar blanco, unos paquetes con medicamentos, una pelaca, un pañuelo y dos bolsillos de plexiglás, por diversas personas que ocultan el nombre, así como documentación a nombre de Carmen Barcena, Crescenciana Bárcena, Elías González Sáiz y Manuel Merino Rey. Todo ello encontrado en la vía pública. Horas de oficina de 9 a 14.

TRASPASOS

TRASPASO o vendo fábrica aserrar, aparato 80 cms., motor 12 H. P. poca renta, en calle San Francisco de Aranda de Duero. Lucas Acosta. San Antonio, 9.

TRASPASO comestibles con piso por enfermedad. Informes esta Administración.

TRASPASO en Mallaño bar con pequeña vivienda, punto inmejorable, amplio local. Informes, Bar Gómez. Mallaño (Santander).

VARIOS

SE HACEN toda clase de trabajos mecanográficos prontitud, economía y esmero. Informes esta Administración.

FOTOGRABADOS. Confección rápida y esmerada. Talleres Gráficos DIARIO DE BURGOS. Calle Vitoria, 13. Teléfono, 2015.

COMERCIANTES, industriales: Cobramos créditos supliendo gastos. Apartado 362. Sevilla.

TRABAJADORES: vuestra ropa, camisas, monos, petos, calcetines, camisetas, boinas, etc. etc..., buenos y baratos, en "Nuevos Almacenes".

MECANICOS de taller, el establecimiento que os surtirá de buzos, petos, pantalones azules, etc., etc., a precios de fábrica en "Nuevos Almacenes".

LABRADORES: Podéis trabajar con más comodidad vistiendo los monos, petos azules de gran duración, en "Nuevos Almacenes".

MECANICOS del campo. Vestid con elegancia y comodidad usando las prendas azules: buzos, petos, etc., de "Nuevos Almacenes".

LOS DEPORTES

Bolsa

Marid. — La sesión de hoy al igual que sus inmediatas anteriores, acusó una tendencia firme en los cambios, con volumen de negocio relativamente amplio. Gran parte de los valores tratados finalizaron con mejoras siendo de destacar las correspondientes a Hidronitro, Iberduero ordinarias, Banco de España y Banesto.

Cotizaciones — Interior, 82; Amortizable 4 por 100 1908, 89; 3 por 100 1928, 85'75; C.B.A., 86; 4 por 100 Octubre, 99'50; Noviembre, 99'90; id. 3'5 por 100 1945, 91'75; id. Enero 1946, 90'75; id. Enero 1950, 99'15 Exentas, 98 y Lotes, 98'90.

Acciones: — España, 341; Exterior, 200; Hidroeléctrica Chorro, 160; Iberduero, 199; Mengemor, 125; Telefónicas, 169; Rif, 368; Campsa, 160; Naval ordinarias, 96; id. preferentes, 118; Hidrocivil, 102; Hidronitro, 138; Unión Química, 228; Altos Hornos, 192; Auxiliar Ferrocarriles, 269 y Felasa 233. — Cifra.

Mercado de divisas

Madrid. — Cambios de moneda extranjera registrados en el mercado de divisas del día de ayer:

Dólares U.S.A., 30'89; id. cuenta de Cuba, 39'665; id. Alemania, 39'77; id. cuenta Italia, 39'77; id., cuenta de Grecia, 39'66; id. Paraguay, 39'665 Pesos mejicanos, 4'61; libras esterlinas, 110'985; francos franceses, 11'34; id., marroquíes, 11'34; id., suizos, 910'96; escudos, 137'23; francos belgas, 78'83; florines, 1037'485; coronas suecas, 7'675; id. danesas, 5,885 y noruegas 5'65. — Cifra.

Bolsa de Bilbao

Bilbao. — Comienza la semana en Bolsa con una sesión de negocio muy firme.

Acciones.—Banco de Bilbao, 482'50 Naviera Aznar, 2.000; Naviera Bilbaína, 280; Altos Hornos, 193'5; Sniace, 440; Papelera, 45; Explosivos, 270; Unión Química, 231 y Resinera Española, 102. — Cifra.

BANCO DE SANTANDER
BANCA - BOLSA - CAMBIO
- CAJA DE AHORROS -
Espolón, 12 — BURGOS

TABLEROS DE OKUME
de primera calidad
Gruesos de 3 a 20 milímetros.
De 2 por 1 metros y mayores.
VALDIVIELSO Y Cía. (Suc.)
Madrid, 22 y San Pablo, 24.

Fernández - Villa Hermanos
BANQUEROS.-Casa fundada en 1872
COMPRA-VENTA DE VALORES
Pago de cupones - Depósitos
Caja de Ahorros
INTERESES QUE ABONAN
En libreta ordinaria ... 2 % anual
En imposiciones a 6 m. 2'50 % "
En imposiciones un año 3 % "
En c/c a la vista ..... 1 % "
(Aprobado por la Dirección General de Banca y Bolsa con el número 882)

"Camús", del capitán González triunfa en la "Copa de Burgos"

Fué el único caballo que realizó el recorrido reglamentario sin cometer ninguna falta

Hoy concluye el gran Concurso Hípico

Ayer se corrió la prueba más famosa y de mayor envergadura del Concurso Hípico organizado en Burgos. Trátase de la "Copa de Burgos", que con su recorrido erizado de dificultades y duro exige una gran potencia en el caballo, además de una extraordinaria maestría en el jinete.

Así vimos cómo varios caballos optaron por no participar y sólo saltaron a la pista los que tenían algunas posibilidades. Pero aún entre éstos se produjo una sorpresa absoluta, cual fué la victoria de "Camús", único caballo que realizó el recorrido sin falta y que por tanto se adjudicó el más preciado trofeo de todo el concurso. Acreditó su gran condición de magnífico jinete el capitán González, que le mantó con gran maestría y acertó a dirigirle de forma hábil y eficaz. Por tanto, aunque dió la sorpresa al superar a caballos que sobre el "papel" parecían más calificados, nadie puede regatear la razón de su triunfo.

Como hemos dicho, ningún caballo hizo el recorrido sin falta. Pero entre los que derribaron un sólo obstáculo destacó el consagrado "Chispa", del comandante Muñiz y "Verdea", del teniente Hidalgo, que ha ido a más en cada jornada que ha transcurrido. Al final de la jornada corrió "Eboli" que salió a batir marcas y exhibió un tronco excelente, pero en la precipitación derribó algunos obstáculos y aunque su recorrido fué el más rápido, quedó situado tan sólo en octavo lugar.

La clasificación quedó establecida del siguiente modo:

"Camús", del capitán González, 0 faltas, 1'41" Se adjudica la copa de Burgos y 5.000 pesetas; "Chispa", del comandante González F. Muñiz, 4 faltas, 1'43"; "Verdea", teniente Hidalgo, 4, 1'52"; "Cabrales", coronel Héctor Vázquez, 7,5, 2'12"; "Flix", coronel Héctor Vázquez, 8, 1'58"; "Panamá", teniente Liniers, 11, 1'54"; "Eboli", comandante González F. Muñiz, 12, 1'38"; "Jalisco", 12, 1'43"; "Romero", capitán Izarra, 12, 1'49"; "Veri-Hot, capitán Maestre, 15, 2'4".

HOY FINALIZA EL CONCURSO

Hoy finaliza el concurso hípico, con la celebración de la prueba "Campo Dos de Mayo" en primer lugar y seguidamente con la prueba "Excmo. Sr. Capitán General".

Lucha grecorromana

La Federación Burgalesa da a conocer el programa

Ultimadas las gestiones con el equipo vasco, la Federación Burgalesa de Lucha, da a conocer a la afición el programa de los cinco combates de lucha de grecorromana que el día 13, a las 18'30 horas, tendrá lugar en la plaza del Rey San Fernando.

Pesos moscas: León contra Trápaga (Bil); Manero-Sarabia (Bil); Luci (Burg)-Galvez (Bil); Pesos plumas: Diego (Burg)-Beascoechea (Bil) y pesos ligeros: Bonilla (Burg)-Aberástegui (Bil). Todos los combates a dos puestas.

Los trofeos donados para la primera velada de lucha grecorromana patrocinada por el Excmo. Ayuntamiento, figuran expuestos en los escaparates de la Librería Sedano por el siguiente orden:

Copa del Excmo. Ayuntamiento para el equipo vencedor; copa de la Joyería Villanueva, para el vencido; copa del señor Segovia, al luchador que demuestre mayor combatividad; copa del señor Sebastián, al luchador que obtenga con mayor rapidez su victoria y diez medallas donadas por F. B. E. a los dos equipos como recuerdo de la gran jornada deportiva que se inicia en el presente año. Los aficionados burgaleses tienen la mejor ocasión para alentar a sus luchadores sin que haya esfuerzo económico.

Esperamos que el día 13 este concurrido el local habilitado sin intervención ni molestias por ser al aire libre y con el fondo majestuoso de la figura de nuestra querida Catedral.

BARRUELO DE SANTULLAN
Gran Feria de Nuestra Señora del Carmen
Días 14 y 15 de Julio
Toda clase de ganados

TRASPASO LOCAL
en un precio módico
Informes en esta Administración

CARBON VEGETAL
Se desea adquirir 700 toneladas. Tratar directamente con Química Burgalesa. S. A., Carretera de Valladolid

El inglés Turpin nuevo campeón mundial de los medios

Venció a los puntos a Ray "Sugar" Robinson

Londres.— Turpin, inglés es el nuevo campeón del Mundo de los medios después de haber vencido esta noche a los puntos en quince asaltos a Ray Robinson.

El inglés se mostró superior a su contrario, a quien asestó una gran paliza. Robinson resultó con una ceja abierta y los ojos amoratados, mientras su hermana lloraba desconsoladamente desde una silla de ring.

Hacia el final intentó reaccionar buscando el fuera de combate; pero Turpin supo replicar adecuadamente.

Koblet se clasifica vencedor en la etapa contra reloj

Bernardo Ruiz entró en duodécima posición

Este corredor gana varios puestos en la general

Angers.— La séptima etapa de la Vuelta Ciclista a Francia, contra reloj, ha sido ganada por el francés Bobet, seguido del suizo Koblet y del italiano Coppi.

CLASIFICACION DE LOS ESPAÑOLES EN LA GENERAL

Los corredores españoles figuran en la clasificación general como sigue:

32, Bernardo Ruiz. Tiempo total, 37 horas, 59 minutos y 14 segundos.
43, Miguel Gual, 38-5-4.
49, Dalmacio Langárica, 38-6-56.
61, Manuel Rodríguez, 38-10-11.
95, Francisco Massip, 38-28-25.
99, José Serra, 38-33-08.
103, Víctor Ruiz, 38-36-15.

CLASIFICACION DE LA ETAPA

Angers.— La clasificación oficial de la séptima etapa de la Vuelta a Francia), La Guerche de Bretagne-Angers, corrida contra reloj sobre 85 kilómetros es la siguiente:

1.—Bobet (Francia), 2 horas, 6 minutos, 39 segundos, los que representa una velocidad media de 40,268 kilómetros por hora.
2.—Koblet (Suiza), 2-6-40.
3.—Coppi, (Italia), 2-6-44.
4.— Magni (Italia), 2-8-32.
5.— Barbotin (Francia), 2-9-33.
6. — Goldschmidt (Luxemburgo), 2-10-43.
7.—Bartali (Italia), 2-10-54.
8.—Biagioni (Italia), 2-11-21.

A continuación entraron, Lazarides (Francia), 2-11-55; Van Est (Holanda), 2-12-19; Bernardo Ruiz *(España)*; Meunier (Oeste Sudoeste), 2-12-37; Decock (Bélgica), 2-13-10 y Lauredi (Francia), 2-20-07.

CLASIFICACION DE LOS ESPAÑOLES

Angers. — Entre los corredores españoles, aparte Bernardo Ruiz que ocupó el duodécimo puesto, Manuel Rdríguez y Miguel lograron las mejores clasificaciones. El último ha sido Víctor Ruiz. He aquí los detalles de su clasificación.

12, Bernardo Ruiz, tiempo: 2 horas, 12 minutos, 24 segundos; 51, Manuel Rodríguez, 2-18-12; 53, Miguel Guar, 2-18-15; 69, José Serra, 2-19-5; 93, Dalmacio Langarica, 2-20-7; 85, Francisco Massip, 2-21-16; 89, Víctor Ruiz, 2-22-24.

ES KOBLET EL GANADOR

Angers. — (Urgentísimo). Los organizadores de la Vuelta ciclista a Francia han decidido que el suizo Ugo Koblet, es el ganador de la séptima etapa disputada hoy, después de que el francés Louison Bobet se le considero como ganador. Dichos organizadores alegan que ha habido un error en la cronometración.

MAS DETALLES

Angers. — La etapa de hoy fué dura por el viento que sopló, fuerte y adverso.

En esta etapa han sido eliminados siete corredores, tres de ellos norteafricanos.

Leveque que terminó en decimosexto lugar conserva el primer puesto de la clasificación general, delante de Gilbert Bauvin.

En esta prueba de hoy, los campeones internacionales han reducido sus desventajas, y así, Louison Bobet, primero de los "cinco grandes" ha pasado a ocupar el quinto lugar, a ocho minutos del que lleva la elástica amarilla.

El español Bernardo Ruiz ha hecho hoy una carrera espléndida, sobre todo por su entusiasmo. Terminó en duodécimo lugar con un tiempo excelente de dos horas, 12 minutos y 24 segundos. Remonta el vigésimotercero lugar en la clasificación general, delante del campeones conocidos, especializados en pruebas contra reloj. Esto hace pensar que Bernardo Ruiz podrá dar grandes sorpresas en las etapas montañosas, que se iniciarán dentro de seis días.

CLASIFICACION GENERAL

Angers.— Los comisarios del Jurado de la Vuelta Ciclista a Francia, han clasificado al suizo Koblet, como ganador de la etapa de hoy, disputada contra reloj, delante del francés Bobet, después de la verificación y comprobación de las hojas de puntuación.

La clasificación general de la Vuelta Ciclista a Francia, después de esta etapa, ha quedado modificada de la forma siguiente:

1.—Levecque (Oeste-Sud-Oeste), 37 h. 34 m. 33 s.
2.—Pauvin (Este - Sudoeste), 37-45-12.
3.—Koblet (Suiza), 37-50-55.
4.—Lucien Lazarides (Francia), 37-50-57.
5.—Biagnoni (Italia), 37-51-40.
6.—De Mulder (Bélgica) 37-51-57.
7.—Bobet (Francia), 37-52-24.
8.—Coppi (Italia).

Partido de fútbol en Nofuentes entre veteranos de 40 a 58 años

Victoria del Salas sobre la Ribereña

Con motivo de las recientes fiestas de San Pedro, en el pueblo de Nofuentes —donde también ha calado la afición al fútbol— se jugó un partido entre los caballetos de la localidad cuya edad oscila entre los cuarenta y cincuenta y ocho años.

Contendieron los equipos denominados "Remolque F. C." y "Chispas P. L. C.", quienes a pesar de los pesares se pasaron correteando los noventa minutos reglamentarios. El encuentro suscitó gran expectación, no sólo en el pueblo, sino en la comarca, de donde se desplazó mucho público.

Terminó el partido con el tanteo de 3-2 favorable a los "Chispas". Vamos que se ve que las chispas hicieron contacto.

Efectuó el saque de honor el niño Ignacio Zaldivar y los equipos formaron del siguiente modo:

"Remolque F. C.". — Isurquiza; Ortiz, Sánchez, González; Muga, Rodríguez Miguelez; López Mendoza, Fernández Martínez, Ramírez Martínez, García y Alonso.

"Chispas P. L. C." — Comenzana; González del Campo, Díaz Cuevas, Alvarez Ruiz; González Ruiz, González Iglesias; Ortiz García, Beltrán Basurto Peña, Rubio y Ruiz Chispa.

CLUB DEPORTIVO SALAS, 4; RIBERENA DE ARANDA, 2

En el campo de "los lusines" se celebró el pasado domingo este partido, venciendo los locales por cuatro a dos.

El equipo arandino, en el que formaron algunos titulares de la Gimnástica Arandina, se vió superado en todo el partido por los muchachos del Club de Salas, que hicieron un partido completísimo en todas las líneas y durante los noventa minutos del encuentro.

El primer tiempo juegan los del Aranda a favor de un fuerte viento y en ella lograron sus dos goles los arandinos.

A los cinco minutos del segundo tiempo, ya habían empatado el partido los saleños, en dos preciosos remates de Angelito y Emilín. Decae un tanto el juego porque los forasteros tienen que reducirse a una defensa desesperada y apenas se preocupan del ataque y faltando diez minutos para terminar el partido, se consiguen otros dos nuevos tantos, obra de Emilín el uno y Rodri, delantero centro, el último de la tarde.

Ha sido el mejor partido jugado en nuestro campo desde que contamos con este victorioso Club Deportivo Salas.

Después de terminado el partido, hubo un animadísimo baile en el bar "Infantes", interviniendo también la rondalla del Club Deportivo Ribereño, que cosechó muchos aplausos.

Los arandinos regresaron a hora avanzada y satisfechísimos del trato recibido en esta hidalga ciudad. Arbitró Julio Martínez, sin dificultades.

"Club Deportivo Salas": Mari; Juli, Muti, Luisito; Rufino, Ordoñez; Supa, Mambri, Rodri, Braulio y Emilín.

Tu hijo, debe estar al aire libre durante las horas de sol. En una consulta de Puericultura continuarán vigilando su desarrollo.

REVISTAS
CATALOGOS - FOLLETOS
* * *
IMPRESOS EN GENERAL
* * *
FOTOGRABADO
ENCUADERNACION
* * *
Pida antes presupuesto a
TALLERES GRAFICOS
"DIARIO DE BURGOS"
VITORIA, 16 Teléfono, 2015

¡ASOMBROSO!
Ahorre dinero comprando los artículos alimenticios en
LA LONJA CONSERVERA
Compare artículos y precios
Almacén de coloniales. — Ventas por mayor y detall. — Fermín Nebreda. Calle Defensores de Oviedo y Miranda (Junto Mercado Sur). Burgos.

Se arrienda local
Vitoria 36, 125 m/2, precio interesante. Teléfono, 3065

Tiro nacional

Próximas tiradas de jabalí fusil, pistola y carabina

Aparte de las tiradas de jabalí artifical organizadas por la representación burgalesa de Tiro Nacional, se celebrarán otras tiradas de fusil, de pistola y de carabina, dotadas en su totalidad, como ya se ha explicado en otras ocasiones, con diez mil pesetas premios, un rifle, un revólver, una carabina del 6 y otra de aire comprimido, además de numerosas y valiosas copas y trofeos.

Las tiradas de fusil o mosquetón son dos: una de campeonato, dotada con dieciocho premios en metálico, además de títulos y copa, y otra de consolación, dotada con cinco premios.

En carabina hay cuatro tiradas: un campeonato con calibre 22 americano, de las que dispone de cuatro está representación, a disposición de los tiradores. Los premios, iguales a los anteriores.

Otra competición está reservada a señoritas, con cinco disparos sobre globos y otros cinco sobre blanco fijo. Premios: título, copa y regalos a propósito para señorita. Matrícula gratuita.

La tercera competición de carabina es para chicos de quince a dieciocho años, en la que los hijos de socios pagan sólo siete pesetas y los que no lo sean quince pesetas. Pueden tirar con arma de fuego o de aire comprimido. Premios: título, copa, una magnífica carabina de calibre 6 y otros trofeos.

La última competición es para menores de quince años, con arma de aire comprimido. Matrículas, diez y quince pesetas, respectivamente, como en el caso anterior. Premios: una magnífica carabina de aire comprimido, títulos, copa y otros regalos.

Pueden informarse los interesados en la armería de Hijos de Domingo de Pablo o bien en el domicilio social, instalado en el local de las Federaciones, edificio del Círculo de la Unión, piso segundo, teléfono 2366, de seis a ocho de la tarde.

Hasta el día 12 de este mes pueden inscribirse nuevos socios con el sólo pago de cinco pesetas mensuales. A partir del viernes 13, los que quieran participar en las tiradas, sin ser socios, excepto señoritas y menores de dieciocho años, abonarán treinta y cinco pesetas de derechos de inscripción.

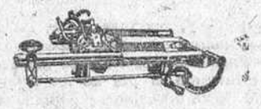
Casa González
Máquinas punto 10 × 60, cuatro golpes palanca, precio sin competencia, en domicilio con profesora. Olivar, 14. — MADRID

Servicio de autobuses a la Cartuja y Fuentes Blancas

Horario que regirá para los servicios de autobuses entre esta capital y los parajes de la Cartuja y Fuentes Blancas:

Domingos y días festivos.— Por la mañana, a las nueve y media, ida a la Cartuja (coincidiendo con la hora de la Santa Misa) con regreso a las once; a la una, ida a Fuentes Blancas, con regreso a la una y media.

Por la tarde, a las cuatro y media, ida y vuelta a Fuentes Blancas; a las cinco, ida y vuelta a Fuentes Blancas; a las cinco y media, ida y vuelta a Fuentes Blancas; a las seis, ida sin regreso a Fuentes Blancas; a las ocho, servicio de Fuentes Blancas a Burgos y a las nueve, servicio de Fuentes Blancas a Burgos.

Días laborables.— Por la mañana, a la una, ida a Fuentes Blancas con servicio de regreso a la una y media.

Por la tarde, a las cinco, ida y vuelta a Fuentes Blancas; a las seis, ida a Fuentes Blancas, sin regreso; a las ocho, servicio de Fuentes Blancas a Burgos; a las nueve, servicio de Fuentes Blancas a Burgos.

OBSERVACIONES.— Se hará servicio de parada en la Fuente del Prior en todos los viajes en que lo solicite algún viajero que desee quedar en dicha fuente o visitar la Cartuja.

El coste del billete es de 2 pesetas ida y 2 pesetas vuelta.

Este horario empezará a regir el próximo día 15.

TOROS

CUARTA DE FERIA EN PAMPLONA

Pamplona.— Cuarta de feria. Lleno y calor. Seis toros de doña María Teresa Oliveira, de El Escorial, bravos y de empuje. Manolo González hizo una faena pinturera en su primero, al que pasaporto de un pinchazo y media estocada. Ovación, oreja, vuelta y saludos. También se mostró muy torero en el cuarto, del que cortó una oreja, dando la vuelta al ruedo.

Julio Aparicio cumplió en su primero y oyó algunos aplausos. En el quinto, hizo una faena adornada y valiente, entre oles, aplausos y música. Gran ovación, dos orejas, vuelta y saludos.

"Litri", hizo una faena torera y temeraria al tercero de la tarde. Terminó de dos pinchazos y media estocada. Gran ovación, petición de oreja, vuelta y saludos. Al iniciar la faena en el último, sufrió un pelotazo en la cara, por lo que estuvo breve. Tras unos pases para igualar, acabó de un pinchazo y una estocada. Silencio.

AVISO A LAS CUADRILLAS QUE QUIERAN ACTUAR EN EL FESTIVAL TAURINO DEL "18 DE JULIO"

Las cuadrillas de productores de empresas de esta capital, que deseen tomar parte en el festival taurino, que se celebrará el próximo día 18 de Julio, pueden entregar relación de las mismas hasta el próximo día 12, en la Obra Sindical "18 de Julio".

DE ARTE

Exposición de Dibujos de Ginés Liébana

Ayer a las doce del mediodía, verificóse el acto de apertura de la exposición de dibujos de Ginés Liébana, instalada en la Sala de Arte del Teatro Principal, con motivo de las fiestas de San Pedro y San Pablo y bajo el patrocinio del Excmo. Ayuntamiento.

Asistieron el alcalde de la ciudad, don Florentino Díaz Reig; el diputado provincial don Virgilio Mazuela Royo y otras representaciones, así como diversos artistas burgaleses e invitados.

El notable dibujante —cuyo anterior éxito logrado en Burgos es todavía recordado— manifiesta, a través del medio centenar de obras exhibidas, cómo su personalidad ha ido robusteciéndose con el tiempo y cómo ha logrado depurar su estilo —depurado ya de por sí— hasta el esquema, sorprendentemente elocuente, de la línea fundamental. El dibujo escueto, breve, de Liébana, no tiene nada de retorcido, ni es artificioso; nos parece, más bien, una depuración de la figura sin que, por otra parte, pierda ésta corporeidad.

Una exposición montada a base de dibujos podrá suponerse algo tan simple que no sea capaz de provocar interés, pero en el presente caso sucede todo lo contrario. Y es que en los trazos de Liébana hay espíritu, hay una impresionante característica propia, reveladora de singular sensibilidad y temperamento de artista; como los que posee Ginés Liébana, uno de los dibujantes más sobresalientes de nuestros días.

11 AL 30 DE JULIO
los días de compra con gran
REBAJA
en toda clase de artículos para dar paso a los nuevos patrones de invierno de los que como siempre ofrecerán las primicias
ALMACENES "EL PARAISO"

GUIA FACULTATIVA

F. URRACA
OCULISTA
LAIN CALVO, 17 - TELÉFONO 1311

P. LOPEZ
DIRECTOR DEL DISPENSARIO ANTITUBERCULOSO
Cruz Roja. — RAYOS X
Puebla, 2 — Teléfono 2231

JOSE CARAZO
PARTOS Y ENFERMEDADES DE LA MUJER
Del Hospital de Barrantes y Cruz Roja
Vitoria, 36, 3.º — Teléfono 1591

V. OJEDA CARCEDO
APARATO DIGESTIVO Y NUTRICION
Análisis clínicos. Rayos X. Metabolimetría. Consulta de 10 a 2 y de 3 a 5
Vitoria, 20, 1.º — Teléfono, 1667

MOISES ARROYO
PIEL Y VENEREAS
Plaza de Prim, 24. — Teléfono, 3264

Doctor VILLA
De la Casa de Salud Valdecilla
Asistente a los Hospitales de París
HUESOS Y ARTICULACIONES
CIRUGIA GENERAL
Hotel España — Espolón, 44

DOCTOR GARZON
PARTOS Y ENFERMEDADES DE LA MUJER
Plaza Rey San Fernando 3, 2.º Tel. 1446

Doctor de la Cuesta
PULMON Y CORAZON. — RAYOS X
Miranda, 3. — Teléfono 1988

Sanatorio de Nuestra Señora de la Blanca
CURAS DE REPOSO
Enfermedades de Medicina general
Pisones, 33 — Telf. 2323. — Burgos

DR. MUÑOZ CASAS
PIEL Y VENEREAS — ONDA CORTA
DIRECTOR DEL DISPENSARIO ANTIVENEREO
Consulta de 11 a 2 y de 4 a 6
Almirante Bonifaz, 12, 1.º — Telf. 1539

J. MARTIN PARDO
Diplomado Escuela Nacional de Tisiología. Ex-jefe Clínica Hospital Militar
PULMON Y CORAZON
RAYOS X — ELECTROCARDIOGRAFIA
Madrid, 14, 2.º — Teléfono, 2406

ACITORES (hijo)
MEDICO PUERICULTOR
ESPECIALISTA EN NIÑOS
de la Escuela Nacional de Puericultura
Clínica de Pediatría de la Facultad de Medicina y Hospital del Niño Jesús de Madrid
Consulta de 12 a 2 y de 3 a 5
Puebla, 35. — Teléfono, 2113

HERNAEZ MOLINER
ESPECIALISTA DE MEDICINA INTERNA Y NIÑOS
RAYOS X
Calle Santander, 3, 3.º izquierda

FRANCISCO CANELLA
OCULISTA
Diplomado por oposición
Miranda, 6. — De 12 a 2 y de 4 a 6.

José María Fràncés Gil
MEDICINA INTERNA — RAYOS X
Consulta de 10 a 1 y de 3 a 5
Plaza de Vega, 36

J. GUTIERREZ MANZANEDO
GARGANTA, NARIZ y OIDOS
Especialista diplomado
Madrid, 1, 1.º — Teléfono, 2975

G. BAÑUELOS
OCULISTA
DE LOS SERVICIOS DE SANIDAD DEL ESTADO
PLAZA MAYOR, 67 TELEFONO 1306

JOSE ALONSO
Medicina interna, corazón y nutrición
RAYOS X
Consulta de 12 a 2 y de 4 a 6
Espolón, 32. — Teléfono, 1912

ARTURO GIL
Aparato respiratorio y corazón
RAYOS X
Consulta de 10 a 1
Generalísimo Franco, 13 (antes Isla)
Teléfono, 2310

DR SANCHEZ DIAZ
GARGANTA, NARIZ Y OIDOS
General Santocildes, 10, 1.º — Telf. 3247

I. LOPEZ SAIZ
Jefe de Clínica del Sanatorio Psiquiátrico "SAN LUIS"
Enfermedades mentales y nerviosas
Consulta diaria, de 12 a 2
Calle de Santander, 22 y 24, 3.º

C. SUAREZ DE PUGA
DIRECTOR SANATORIO "VIRGEN DE BEGOÑA"
Enfermedades nerviosas y mentales
Sanatorio, San Pedro Cardeña, 21
Consulta: Avellanos, 1. De 12 a 2

GUTIERREZ SESMA
PUERICULTOR OFICIAL
ENFERMEDADES DE LOS NIÑOS
Consulta de 10 a 12 y de 3,30 a 4,30
San Juan, 27, 1.º

J. VELASCO
Del Hospital Provincial
PULMON Y CORAZON
RAYOS X — ELECTROCARDIOGRAFIA
Consulta de 12 a 2 y de 3 a 5
Santander, 18, 2.º — Teléfono, 1533

Li Rodríguez Pascual
PIEL, SIFILIS
Especialista diplomado
Consulta de 1 a 2 y de 4 a 6
San Pablo, 6, 1.º Teléfono, 2946

Clodoaldo Padilla
PARTOS Y ENFERMEDADES DE LA MUJER
San Juan, 22 moderno. — Telf. 1855

RICARDO CUEVA
GARGANTA, NARIZ Y OIDOS
Vitoria, 20, 1.º dcha. — Teléfono, 1721

M. A. Ruiz de Temiño
DENTISTA
San Juan, 63, segundo

CLINICA RICA CAMARA
GINECOLOGIA Y PARTOS — MOLINILLO, 15 — TELEFONO 2771

OPTICA IZAMIL - Lain Calvo, 28
Confíe en esta Casa su receta de Oculista.
Cristales científicos de las mejores marcas

CLINICA QUIRURGICA S. ARIAS
CIRUGIA GENERAL Y ESPECIALIDADES
SAN PEDRO CARDEÑA, 16. — TELF. 2218. — SERVICIO DE AMBULANCIA
CONSULTA: VITORIA, 9, 2.º, DE 12 A 2

Diario de Burgos

CADA DIA UNA COSA CURIOSA

Testamento corto "pero substancioso"

Veinte palabras para distribuir veinte millones de dólares

Nueva York. — Uno de los testamentos más cortos que registra la historia, acaba de ser abierto en la ciudad de Cambridge, Massachusetts. En este documento, el financiero Frederick C. Dumaine, sólo utiliza veinte palabras para distribuir su riqueza de veinte millones de dólares entre su viuda y sus siete hijos. — Anco

Australia y Nueva Zelanda ultimarán con Norteamérica un tratado de defensa mutua

Washington. — En fuentes de información dignas de crédito se manifiesta que Australia, Nueva Zelanda y los Estados Unidos darán, probablemente, su aprobación provisional esta semana a un pacto de defensa mútua que proyectan firmar en relación con el tratado de paz con el Japón.

Se espera que el tratado tripartito se firme en San Francisco en la primera semana de Septiembre próximo, coincidiendo, aproximadamente con la firma del tratado de paz con el Japón.

Para las niñas de España hogares llenos de luz y sol. Albergues de Juventudes de la Sección Femenina.

Por cuestiones de interés un padre mata a su hijo, en un pueblo de Alicante

Se incendia el vagón de un mercancías en que viajaba un hombre con dos caballos de carreras y aquél y uno de los animales logran salvarse arrojándose del tren

Alicante. — En Jara, pueblo cercano a Denia, un padre ha matado a su hijo por asuntos de interés, según ha manifestado el parricida. El hecho ocurrió cuando Roque Ivars Mengual, de 65 años, viudo y de profesión cantero, encontró, al regresar a su domicilio, a su hijo Salvador, de 38 años, de profesión barbero. Ambos discutieron acaloradamente y después pasaron a las manos acometiéndose mutuamente con armas blancas. El padre alcanzó al hijo con un tajo en el cuello seccionándole la yugular. El asesino escondió seguidamente el cuerpo de su víctima en el interior de un sifón de regadío de 500 metros del lugar del crimen, luego de haber envuelto el cadáver en un manta. Posteriormente, y con ánimo de buscar una coartada, marchó a casa de Teresa Ivars Forns, viuda, persona de no muy buenos antecedentes morales, donde pasó la noche a fin de tratar de justificar su inocencia.

La guardia civil ha procedido a la detención del parricida y de Teresa Ivars.—Cifra.

DOS HOMBRES ASFIXIADOS

Alcázar de San Juan. — En una finca de las inmediaciones de la estación de Marañón propiedad de la viuda de Arroyo, perecieron asfixiados en un pozo, por las emanaciones de un motor de gasolina, Fructuoso Calcerreda Barra, de 54 años, casado y Luis Mazuecos Reyes, de 27 también casado, vecinos de esta ciudad. Un hermano del primero, llamado Cirilo, fué extraído en grave estado, pero se ha logrado salvarle.

UNA MUJER DISPARA CONTRA SU MARIDO

León. — En el pueblo de Antoñanos del Páramo resultó herido por disparo de arma de fuego Manuel Castllanc Berjón, de 40 años, maestro nacional del citado pueblo.

La autora de la agresión fué su mujer, Fidela Mata Sarmiento. El matrimonio no se llevaba bien desde hace algún tiempo y últimamente se acentuaron las discrepancias. La agresora resultó también con heridas en diversas partes del cuerpo por haberse abalanzado contra ella casi todo el pueblo, ya que, además, se la considera como instigadora del asesinato de Mata Carrera, ocurrido hace unos días. Le fué encontrada una pistola que había logrado coger de un depósito de armas que se descubrió en 1948. Fué detenida pasando a la prisión del partido.—Cifra.

DOCE SOLDADOS HERIDOS

Santa Cruz de la Palma. — Un brigada, dos cabos y nueve soldados del batallón de Infantería La Palma número 29, de guarnición en esta plaza, han resultado heridos cuando realizaban unas prácticas, al ser lanzada una bomba, tipo "laffite", que hizo explosión antes de tiempo.

INCENDIO DE UN VAGON DE FERROCARRIL

Avila. — Procedente de Madrid ha llegado esta tarde a la estación ferroviaria de Avila un tren de mercancías, con máquina eléctrica, y pidiendo socorro porque traía un vagón incendiado. En este vagón viajaba desde la capital Miguel Amate Vázquez, de 24 años de edad, casado, natural de Carabanchel Bajo y domiciliado en Caravaca, con dos caballos de carreras propiedad del conde de Ibarra y de don Tomás de Ibarra, llamados "Tille" y "Pipi Blan".

Al parecer, Miguel traía un farol encendido, cuyo farol cayó al fondo del vagón y produjo un incendio. Pereció el caballo "Tillo". Miguel se arrojó del tren, y lo mismo hizo el caballo "Pipi Blan", que se libraron de muerte segura. Miguel fué recogido por el maquinista y ha quedado hospitalizado en Avila. Sufre probable fractura del tobillo izquierdo. El caballo también se encuentra herido. El vagón ha quedado destrozado.

MI PRIMER PASAPORTE

Por Julio CAMBA

TIEMPOS aquellos en que sólo había en Europa dos países a los que no se podía ir sin pasaporte: Rusia y Turquía! Por cierto, que el Consulado turco en Madrid estaba a cargo de un cerero de la plaza de Santa Ana, quien igual le rizaba a usted un cirio de procesión que le hacía un visado para Constantinopla.

—¿Quiere usted algo de cera? —me dijo a mí un día en que yo me asomé por allí.

Estaba yo a la sazón organizando un viaje a los Balkanes, como enviado especial de "La Correspondencia de España", y le contesté:

—No, señor. Lo que quiero es hacerme visar un pasaporte.

El cerero entonces le pasó a un subalterno una pieza ornamental en la que se encontraba trabajando a mi llegada y, con la cera que se le había quedado adherida a los dedos, se atusó el bigote gravemente. Luego me selló el pasaporte, lo firmó y le puso una rúbrica que parecía un versículo del Corán.

Desde luego pocos pasaportes he tenido en mi vida tan bonitos como aquel donde, bajo el signo de la media luna, campeaba airosa la rúbrica del cerero. No era, sin embargo, su particular belleza lo que hacía de mi pasaporte un objeto curioso sino simplemente el hecho de que fuese un pasaporte. Entonces la palabra pasaporte no se empleaba casi nunca más que en sentido figurado. Se hablaba con frecuencia, por ejemplo, de pasaportes para el otro mundo, pero rara vez se hacía mención de ellos para ninguna parte de éste. Un pasaporte verdad, un auténtico pasaporte visible y tangible, era cosa tan inusitada que a mis amigos les entró la duda de si yo realmente había gestionado el mío para poderme ir a Turquía o si me había decidido ir a Turquía con el sólo objeto de conseguir mi pasaporte.

En aquella época y excepción hecha de Rusia y Turquía, el viajero normal podía pasearse a su gusto por toda la redondez de la Tierra sin documentación de ninguna clase. Unicamente a los revolucionarios peligrosos se les ponían trabas alguna vez y se les negaba el permiso de residencia en aquellos países donde hubieran deseado establecerse. Pero había un país —Inglaterra— donde se recibía siempre a todo el mundo con los brazos abiertos. Inglaterra era el asilo, el refugio, la isla acogedora de los náufragos de la Justicia con quienes, de una manera más o menos expresa, solía establecer el siguiente pacto:

—Ustedes pueden permanecer indefinidamente aquí y dedicarse con toda tranquilidad a sus ocupaciones favoritas. Pueden ustedes, por ejemplo, echar discursos incendiarios, que nadie se lo va a impedir nunca. Pueden escribir libros demoledores. Pueden organizar golpes de Estado... Toda actividad les será a ustedes permitida, pero a condición de que no la dirijan jamás contra nosotros porque, en este caso, ¡adiós el refugio! Inglaterra, en efecto, sólo será el país de la libertad mientras la libertad constituya para ella una defensa más cómoda, más segura y más barata que el despotismo.

Este era el pacto, pero, en las actuales condiciones del Mundo, no se pueden ya arreglar las cosas de un modo tan simplista. Inglaterra sigue siendo una isla todavía pero ya no es, ni mucho menos, la isla de la libertad sin restricciones. Es una isla como cualquier otra y, cuando algún náufrago quiere acogerse a ella, no es extraño el que alguien le dé con una tranca en los nudillos, como dice el rumor que se hacía años atrás en los bajos de Cornwall...

La paz con Alemania no ha empezado hasta seis años después de firmado el armisticio

ESTAFETA Madrileña

Exito de «Cielo negro».-José María Martorell, buen cristiano

MADRID-*De nuestro corresponsal ANTONIO DE ERGOYEN.*

Ustedes recordarán, seguramente, que hace seis años el gran almirante Doenitz se dirigía por el micrófono al mundo declarando que Alemania deponía las armas.

La guerra había concluído hace seis años. Pero la paz con Alemania no ha comenzado hasta hoy. Ya la han decretado Francia e Italia —¡Italia!—, Méjico, Inglaterra, Nueva Zelanda y Australia, y Estados Unidos tiene los papeles preparados. Se ha llegado a esta paz en la imposibilidad de llegar a otra clase de paz: aquella escenografía que reclamaba siempre fotógrafos, declaraciones sensacionales, esperanzas e ilusiones. Esta ha sido una paz "fría", una paz protocolaria, cuando ya nadie se acordaba de que había que firmarla. Por su cuenta los occidentales se han avenido a "declarar la paz" con la Alemania que a ellos les interesa: la occidental. Rusia, virtualmente había hecho la paz con la otra Alemania que a ellos les importaba: con la oriental. Pero ni los occidentales pueden hacerla con la del Este, ni Rusia con la Alemania del Oeste. Y ni siquiera los alemanes del Este y del Oeste pueden hacerla entre ellos mismos. Es una famosa paz, un reflejo de que modo ya han perdido valor los conceptos tradicionales.

Pero, al fin y a la postre, mientras Alemania no tenga un Ejército, Adenauer no puede desplegar la totalidad de los rasgos de un Estado auténtico. Y eso va para largo, con permiso de los franceses y los americanos, cuyas dos tesis opuestas siguen encontrándose en cuanto se habla de la participación germana en la defensa de Europa.

GRAN EXITO DE "CIELO NEGRO" Manuel Mur Oti, que evidenció ya en su primera película como director de *Un hombre va por el camino*, una esencial inquietud artística y una gran preocupación por la calidad de la parte plástica, confirma con creces en "Cielo negro", estrenada anoche, esas cualidades, en un trabajo más arduo que aquél y que ha exigido mayor esmero en la armonizada conexión de sus diferentes elementos técnicos y artísticos.

"Cielo negro" es la historia detallada de profunda minuciosidad, del corazón y del alma de una mujer, basada en una novela corta de Antonio Zozaya, escritor de los comienzos de este siglo. Emilia, una modistilla apodada "Miopita" por el defecto de su vista, ilusionada con un amor que sólo ella siente, sufre un terrible desengaño cuando el propio autor de un cruel juego le revela esa trabazón de embustes.

Desarrollada la película en el Madrid de hoy, y en la zona del Viaducto —calles Mayor, de Bailén, San Francisco...—. En la realidad de este ambiente corren sus emotivas escenas. Sin duda, lo mejor es el pasaje último —cuando después de una crisis de desesperación, motivada por la muerte de su madre y una continuidad de adversidades, renace la fe y la confianza en el espíritu y en el corazón de Emilia, al oír las campanas de San Francisco el Grande—. Esa escena o secuencia da lugar a un largo y angustioso "travelling" adrede mantenido durante minutos y que, al entender de los mejores críticos, mejora el semejante de Franck Tutlle en "Acorralado". Susana Canales, la protagonista de "Miopita", bajo una lluvia torrencial, marchando fuera de sí, atraída por las campanas de salvación produce una impresión que aquí nunca se había transmitido.

El exigente crítico "Donald" elogia la noble inquietud de Mur Oti por sacar a nuestro cine de su renqueante rutina con sus técnicas parisuales y sus delirios de escayola. Mur Oti ha sabido cantar a Madrid en sus más humildes pero quizás también en sus más hermosos y líricos telones, con sensibilidad y delicadeza de verdadero poeta.

La joven actriz argentina Susana Canales, a las órdenes de tan estupendo director ha alcanzado en su incorporación de la heroína alturas de gran trágica, sosteniendo tan difícil e ingrato papel —hubo de aparecer fea siendo muy bonita— en un tono de acusada brillantez y lucimiento. Y todos los demás artistas, bajo el mando de Mur Oti parecen otros, por lo bien que lo hacen. En fin, una gran película del tipo de "El ladrón de bicicletas", realista de verdad.

MARTORELL, BUEN CRISTIANO El pundonoroso cordobés, José María Martorell que, como se sabe, fué alcanzado gravemente por un toro de Domingo Ortega en la corrida de la Prensa en Madrid, acaba de ser nombrado por el general Millan Astray legionario honorario, así como el banderillero Fuentes Bejarano por el impresionante quite que le hizo, al dejar el capote y agarrar a la fiera por los mismísimos cuernos, salvando así de un fatal acoso a la víctima.

Martorell ha sido interrogado por un periodista. Y Martorell, desde el lecho del dolor, cuando le recordaron que otra grave cogida que tuvo en Castellón fué producida también por una res de la misma ganadería y ello podía ocasionarle alguna superstición, tan corriente en Andalucía, contra esa divisa, respondió con aplomo:

—Como buen cristiano, creo que todo depende de la voluntad de Dios. Por lo tanto si otra vez se presenta la ocasión volveré a torear toros del mismo ganadero.

LA BARBA Y EL BASTON La moda de llevar barba que han adoptado algunos jóvenes hay quien la complementa con el uso del bastón, como si en todo se tratase de revivir una época pasada.

En una tertulia de elementos cinematográficos se comenta esto y uno de los reunidos dice:

—Yo lo que no me explico es por qué el que lleva barba ha de llevar bastón.

—Por si le pegan, —respondió el gran actor Tordesillas.

LOS ASCENSORES Y EL FLUIDO No sabemos por qué pero los apagones de luz son frecuentes ahora en Madrid. Frecuentes y arriesgados. Como se comprueba por uno de esos sucesos humildes, que muchas veces pasan inadvertidos en el fárrago de gacetillas periodísticas. Un ascensor que se detiene; su ocupante que trata de abandonarle y el artefacto que, bruscamente, se pone en marcha y atrapa al muchacho y le mata. Pero ¿cómo es posible que un ascensor funcione con sus puertas abiertas? Eso todavía no lo sabemos. Pero sí que el muchacho, "botones" de una sastrería y que había ido a entregar un encargo, se llamaba Fernando Rodríguez y que sus padres, al cabo de unas cuantas horas, lo identificaron. La gacetilla no dice más Pero dice bastante.

HAY QUE LEER A CERVANTES El comediógrafo Santiago Burbano dice que ya se cansa de oír que para ser gran escritor hay que haber leído a Cervantes. Y pregunta:

—¿Pero es que Cervantes había leído a Cervantes?

PASATIEMPO

CRUCIGRAMA

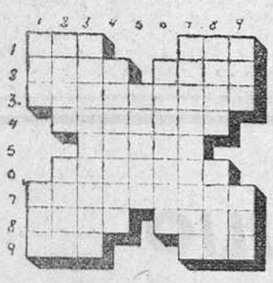

HORIZONTALES.—1 Deseo ardiente. —Daño. 2 Hables en público.—Surcó el espacio. 3 Conservados en la memoria. 4 Agregares. 5 Suspender temporalmente los negocios, estudios, etc. 6 Vasijas grandes, más anchas en el centro que por el fondo y la boca. 7 Recibirlas. 8 Arboles leguminosos de Venezuela.—Unico en su especie. 9 Artículo.—Apócope de santo.

VERTICALES.—1 Religiosa.—Semejante. 2 Existes.—Prenda que usan las mujeres para cubrirse la cabeza. 3 Páramos. 4 En plural, período de tiempo. 5 Sustancia blanca y brillante que forma el interior de algunas conchas. 6 Cambios de rumbo de una embarcación. 7 Templalos, atenuales. 8 Invertido, sin nadie (femenino).—Habitación. 9 Artículo.—Ruido acompasado.

Solución al crucigrama anterior

HORIZONTALES.—1 Ras. 2 Venir. 3 Hacinar. 4 Pulis.—Pes. 5 Asia.—Moja. 6 Rad.—Misal. 7 Romanas. 8 Setas. 9 Ser.

VERTICALES.—1 Par. 2 Husar. 3 Válidos. 4 Recla.—Mos. 5 Anis.—Mate. 6 Sia.—Minar. 7 Raposas. 8 Rejas. 9 Sal.

Solución al jeroglífico anterior

No dispares todos

Radio Vaticano se ocupa del próximo centenario de «La Gaceta del Norte» de Bilbao

Madrid. — Para asistir como delegado de España a la conferencia internacional de Instrucción Pública, que se celebrará en Ginebra del 12 al 21 de este mes, ha sido designado por el Gobierno, don Romualdo de Toledo, director general de Enseñanza Primaria.

PROXIMO CENTENARIO DE "LA GACETA DEL NORTE"

Ciudad del Vaticano. — En su emisión en castellano, la Radio Vaticana se hizo eco del próximo centenario del gran diario católico bilbaíno "La Gaceta del Norte". Puso de relieve que la comisión internacional de editores católicos se reunirá con esta ocasión en Bilbao del 14 al 17 de Septiembre próximo.—Efe.

Estudio con más provecho descansando en este lecho

CAMAS DE ACERO Numancia

PARA UN PERFECTO DESCANSO

PIDALAS EN LAS CASAS DE CAMAS Y MUEBLES

Licor Chartreuse Tarragona

Las reuniones de Kaesong

(Viene de primera página)

que no se pueda prestar al equívoco que esta delegación actuará con buena fé. Debemos presumir que los representantes de las fuerzas comunistas en Corea se encuentran aquí en la misma disposición que nosotros".

TERMINA LA PRIMERA ENTREVISTA

Puesto avanzado del Río Imjim. Los negociadores del armisticio de las Naciones Unidas y los comunistas en Kaesong, han suspendido su primera conferencia después de hora y media de reunión, para reanudarla a las cuatro de la tarde, hora local. La conferencia comenzó a las once de la mañana y quedó interrumpida a las doce y treinta.—Efe

PROPUESTA RECHAZADA POR LOS COMUNISTAS

Campamento avanzado en Corea.—En la reunión preliminar del domingo en Kaesong, los delegados comunistas rechazaron la propuesta de las Naciones Unidas de establecer un corredor neutral de 16 kilómetros, que comprendiera Kumchon, Kaesong y Munsan, según se ha sabido hoy martes.—Efe

TERMINA LA CONFERENCIA

A orillas del Imjim.—Se anuncia que ha terminado la conferencia de Kaesong a media tarde y que los delegados han emprendido el viaje de regreso.

Una lluvia torrencial caía sobre el Noroeste de Corea, al anunciar las autoridades militares que los delegados volvían a su base avanzada.

Los pilotos de los helicópteros podrán ser entrevistados por los periodistas, tan pronto como lleguen, pero los delegados no hablarán con la Prensa. Esta será informada por un oficial poco después de regresar el grupo.—Efe

SE PEDIRA QUEDEN LAS TROPAS DE LA ONU HASTA LA FIRMA DE UN TRATADO DE PAZ

Washington.—Después del armisticio en Corea, se pedirá a los países de las Naciones Unidas que conserven sus unidades en dicho país hasta que un tratado de paz permita la retirada de las tropas, según se declara en los medios bien informados.

UN NUMERO LIMITADO DE PERIODISTAS PODRAN IR A KAESONG

Seul.—Los comandantes militares de las Naciones Unidas anuncian que "un limitado número de corresponsales y fotógrafos, probablemente 16, podrán acudir mañana miércoles a Kaesong".—Efe

CONFERENCIA "MUY SATISFACTORIA"

Seul.—El general Larence C. Graigie, uno de los delegados de las Naciones Unidas en las conversaciones pro paz de Kaesong, ha declarado que la conferencia de hoy con los comunistas ha sido muy satisfactoria. Hizo esta manifestación al regresar en autogiro de Kaesong.—Efe

OKONWSKI DICE...

Washington.—El representante republicano de Wisconsin Alvin Okonwski ha declarado que Rusia y China sacarán de las conversaciones de paz de Corea lo que quieran.

Hablando en el Kiwanis Club, durante una reunión, dijo que los comunistas conseguirán: el ingreso de la China comunista en las Naciones Unidas; la ocupación de Formosa por los comunistas y la separación artificial de Corea por el paralelo 38. Dijo que los rojos ya han ganado ventajas políticas, morales y de propaganda en las negociaciones. Finalmente declaró que la situación se reduce a una lamentable derrota sin precedentes para Estados Unidos.

EL COMUNICADO OFICIAL

Tokio.—El Cuartel General del VIII Ejército ha facilitado el siguiente comunicado oficial acerca de las conversaciones celebradas hoy en Kaesong:

"La primera reunión para la negociación de un armisticio se ha celebrado a las once de la mañana (hora local) como se había anunciado en una atmósfera abierta y formal, hoy, en Kaesong.

"El vicealmirante C. Turner Joy, alto delegado de la Armada norteamericana del mando de las Naciones Unidas, informa que cada delegación presentó su programa para su estudio.

Una segunda reunión de los grupos negociadores se celebrará a las diez horas del miércoles, 11 de julio (hora local)".—Efe

TRES CONDICIONES PROPUESTAS POR LOS COMUNISTAS

Londres.— Tres han sido las condiciones que han propuesto hoy en Kaesong los comunistas para el cese del fuego en Corea, según Radio Moscú:

1.—Suspensión de las operaciones militares.

2.—Retirada de las tropas del paralelo 38, y

3—Retirada de las tropas extranjeras de Corea.—Efe.

MAS DETALLES

Tokio. — Radio Pekín añadió los siguientes detalles a las condiciones presentadas por los comunistas en la conferencia de hoy para llegar a un "alto el fuego".

1.— Establecimiento de una zona desmilitarizada, que comprenda una franja de 10 kilómetros de ancho a cada lado del paralelo 38.

2.—Mantenimiento de la divisoria que constituye el mencionado paralelo.

3.—Mantenimiento del "statu quo" del 25 de Junio de 1950.

4.—Intercambio de prisioneros.

POR FIN NO IRAN LOS PERIODISTAS

Campamento de la paz, en el río Imjim.—Hasta que la conferencia esté debidamente encarrilada, el mando supremo no quiere arriesgarse a que sea interrumpida y ha acordado que la delegación de las Naciones Unidas no sea acompañada, en contra de lo previsto, por periodistas en su viaje al Norte el miércoles, ha declarado a los corresponsales el general Frank Allen. Habían sido seleccionados 16 periodistas y fotógrafos de las naciones que luchan en Corea contra la agresión.

El capitán de navío George Campbell, portavoz oficial del vicealmirante Turney Joy, manifiesta que, a juicio del jefe de la Delegación aliada, las cosas van bien. No dijo que este "contento", pero sí que se ha progresado por el camino de un acuerdo sobre el orden del día de las negociaciones de armisticio.

Importantes acuerdos de la Comisión de Iniciativas burgalesas

(Viene de primera página)

breve se espera la llegada del ingeniero señor Rodríguez del Palacio para efectuar las confrontaciones oportunas y entonces será el momento en que todas las autoridades hayan de dar el segundo impulso para que se saquen a subasta las obras.

Refiriéndose, después, a las obras del colector, afirmó que si bien es cierto que se llevan a ritmo lento, la Corporación municipal no está descontenta porque se están estudiando una serie de problemas, para encauzarles y llegar a una solución favorable en todos los aspectos. Concretamente se estudia una variante en lo que se relaciona con la calle de la Paloma, por medio de unos "pozos indios" que mejoran los planes anteriores y, por otra parte, los técnicos municipales han impuesto que no comenzasen los trabajos hasta que no estuvieran al pie de los tajos la mitad de los materiales y algunos otros elementos, como tren de pavimentación y encofrado metálico plegable.

Añadió luego el alcalde que el Ayuntamiento, consciente de sus obligaciones y de sus necesidades frente a esos dos transcendentales proyectos, estudia un esbozo de presupuesto extraordinario, que superará los setenta millones de pesetas, mejor dicho, quizá se acerque a los ochenta. Concreto algunos extremos aproximados de dicho presupuesto, que son los siguientes: aportación inicial para el anticipo que determine la puesta en marcha de las obras de abastecimiento de aguas, unos 13 millones; renovación, mejora y ampliación de la red de distribución; alcantarillado —es decir, el colector—, 17 millones; prolongación del colector desde la Avenida del general Yagüe (antes llamada Avenida Norte), cruzando la carretera de Logroño y Vitoria, para atender a todo el ensanche, Academia de Ingenieros, fábricas de la carretera de Logroño y Gamonal, cinco millones; ídem de la zona de la margen derecha del Vena, más de un millón; zona segunda, o del Sur, en la calle de San Julián, lo cual obligará a realizar aliviaderos y pasar bajo el cauce molinar de Huelgas, alrededor de un millón... Después se piensa llevar a este presupuesto la terminación del grupo escolar de la calle de Salas y construcción de otro en el llamado solar de Milicias para sustituir y ampliar las escuelas de San Lorenzo y consignar alguna cantidad como aportación para la construcción de un edificio de carácter docente que podría servir para alojar la Escuela de Comercio, Orfeón Burgalés, Conservatorio de Música y alguna otra dependencia municipal de carácter cultural, ubicándolo en la zona del antiguo Hospital de San Juan y conservando la portada, que ha quedado bajo la tutela del Ministerio de Educación al ser declarado el recinto de la plaza de San Juan como zona de interés artístico e histórico. Figurarían también en dicho presupuesto la cantidad destinada a la adquisición de los cuatro autobuses "Pegaso" y la de compra de una moderna escala para el servicio de incendios, con el doble fin de contribuir a la extinción y permitir el salvamento de los vecinos y de las viviendas siniestradas, adquisición valorada en millón y medio de pesetas. Otros capítulos se destinarían a resolución de problemas de reforma interior, como la apertura de una nueva vía desde la plaza de San Fernando a la de José Antonio, abriendo solamente la planta baja y primer piso del inmueble afectado; pavimentación de la plaza de Vega; iniciación del ensanche en la Avenida Norte de la plaza de Vitoria, Avenida del Vena y una vía transversal que saldrá contigua al nuevo edificio de Dependencias militares; obras de urbanización en la carretera de Quintanadueñas y pavimentación de diversas calles y, por último, la terminación del puente de San Pablo, con sus ocho estatuas y construcción del pedestal para la estatua del Cid, obras éstas de ornato público de ese lugar evocador que representarán unos cuatro millones de pesetas.

El señor Díaz Reig, dió fin a su intervención anunciando que el Ayuntamiento recabará, asimismo, en su día, el apoyo de las autoridades para la más rápida aprobación de dicho presupuesto, anuncio que fué acogido con unánime asenso y promesa de apoyo por la Comisión.

SE HA REVIGORIZADO EL ESPIRITU DE LA PROVINCIA

Habla, después, el capitán general de la Región, mostrándose altamente satisfecho de la labor desarrollada desde la última reunión y congratulándose de observar cómo, principalmente como fruto de la acción conjunta de la sautoridades burgalesas, se ha logrado, por ejemplo, en lo que se refiere al Santander-Mediterráneo, evitar que hubiera variante alguna en el trazado y, además, puede ahora comprobarse que se ha dado un paso de gigante, con el cambio de contratista. Sugiere diversas medidas en orden a la intensificación de esa labor, especialmente respecto a la divulgación de los problemas, proyectos y realizaciones de interés para Burgos y su provincia y termina haciendo ver la precisión de que, con frecuencia, se celebren reuniones de la Comisión de Iniciativas, para cambiar impresiones acerca de los asuntos de interés para la actualidad y el futuro de la vida burgalesa.

Inmediatamente después, el gobernador civil prosigue su informe, centrándolo en problemas de orden provincial. Señala que, además de la construcción del pantano de Retuerta, la Obra Sindical de Colonización tiene en proyecto una amplia tarea para transformar importantes vegas de la provincia, poniéndolas en riego; labor altamente ejemplarizadora porque abarca a diversos partidos judiciales y está llamada a despertar a todos los pueblos burgaleses, estimulándoles con esta obra, que está ya en marcha y será proyectada para una superficie de siete a ocho mil hectáreas.

Similar a esa labor de aumento de riqueza, la Junta Técnica de la Falange, en tres años, ha sembrado en centenares de pueblos diversos servicios e instalaciones y otro centenar está pendiente de inauguración simbólica, que se celebrará el día 18 de Julio. Y es digno de resaltar que mientras al principio los pueblos se mostraban reacios, hoy viene a rogar que vayamos a ellos para realizar obras del más alto interés e incluso otras de carácter suntuario. Se ha conseguido que desapareciera la abulia de los pueblos y haya sido sustituída por una ilusión y una fe que revigoriza su espíritu. Se han realizado obras que significan gran mejoramiento y han aprendido todos a acudir al crédito para la resolución de problemas que si considerados, muchas veces, desde el punto de vista nacional, pueden parecer insignificantes, resultan de gran importancia para el Municipio o la localidad interesada. Dice que la tónica de esa obra puede considerarse francamente satisfactoria y subraya que actualmente la Diputación efectúa gestiones para la construcción de escuelas y viviendas para maestros, con el fin de resolver por completo el problema escolar en la provincia.

Expresa, finalmente, su gratitud al presidente, vicepresidente e ingeniero de la Diputación, por la asistencia que le prestan para la resolución del problema de las carreteras y sugiere por último la posibilidad de que estudien la consecución de un crédito para construcción de las mismas, por ser el problema más caro y más difícil, puesto que abarca alrededor de 1.400 kilómetros.

El presidente de la Diputación promete llevar a la próxima reunión antecedentes de este problema para pedir la asistencia de la Comisión de Iniciativas y seguidamente concluye la sesión.

IMPORTANTE FABRICA LICORES

de Barcelona, precisa agente comercial colegiado, para cuidar de la plaza de Burgos y provincia, introducido en el ramo, al escribir indicar nombre, casas comerciales para pedir informes y se devolverán cartas que no interesen. Escribir número 2343. Publicidad Pijcan,, Rambla Estudios número 1. — BARCELONA.

Ridgway visita el frente coreano

Sector centro-occidental de Corea.—El general Ridgway, ha realizado hoy una inesperada visita a este sector, volando bajo un cielo nublado, después de haber despedido a sus emisarios para el armisticio.

El comandante supremo de las fuerzas aliadas se ha negado a hacer conjeturas sobre el resultado de la actual conferencia de Kaesong, pero ha dicho: "Como de costumbre, hay más tensión en todas partes que aquí, en la línea de fuego".

MENOS EN LA ZONA DE KAESONG EN TODO EL FRENTE HAY ACTIVIDAD

Cuartel General del VIII Ejército.—Patrullas de las Naciones Unidas que efectuaban operaciones de tanteo al Norte de Yonchong y Noroeste de Kaesong, han sido rechazadas por comunistas fuertemente atrincherados. Otra patrulla aliada ha sido objeto de disparos de mortero y ametralladora en la comarca.

Una patrulla aliada ha caído en una emboscada al Noroeste de Chorwon, pero no se tienen más detalles de esta lucha.

El único sector en que no se ha combatido es el de Kaesong, en el cual la tregua está en vigor realmente. Incluso se han enfrentado los soldados aliados y chinos, allí, sin luchar, como ha ocurrido con los encargados de quitar minas por ambas partes.—Efe.