Diario de Burgos

Año LXVIII - N.º 20.513 - Viernes 21 de Marzo de 1958 - Apartado 46 - Teléfonos: Redacción, 1280; Administración, 2015 - 1,20 PESETAS

Depósito Legal: BU-5-1958

EL CAUDILLO ENTREGA LOS PREMIOS NACIONALES DE NATALIDAD

Madrid. — S. E. el Jefe del Estado durante la entrega de los Premios Nacionales de Natalidad, estrecha la mano de doña Josefa Camino Dopane de 57 años, de Orense, que tuvo 21 hijos de los cuales le viven ocho. — (Foto Cifra)

LAS PRIMERAS AUTORIDADES BURGALESAS VISITARON AYER EL MONASTERIO DE SAN PEDRO DE CARDEÑA PARA CONOCER EL ESTADO ACTUAL DE LA CUBIERTA

En el próximo mes de Abril serán recibidas en audiencia por el ministro de Educación

A primera hora de la tarde de ayer se trasladaron a San Pedro de Cardeña el capitán general de la Región, gobernador civil de la provincia, presidente de la Excma. Diputación y alcalde de Burgos, acompañados de sus respectivas esposas.

En el Monasterio fueron recibidos por el Abad, Dom Bartolomé Pérez Luzardo, en union del cual las citadas autoridades recorrieron e inspeccionaron detenidamente las dependencias del Cenobio, a fin de conocer exactamente el estado en que se encuentra la cubierta del edificio conventual y poder tomar las medidas consiguientes.

Una vez hecho este estudio, las primeras autoridades, acompañadas por el propio abad, se trasladarán a Madrid para entrevistarse con el ministro de Educación y darle cuenta del problema y, a la vez, solicitar su ayuda para resolverlo.

El señor Rubio, que se ha mostrado muy interesado por buscar las soluciones precisas, ha concedido ya audiencia a la delegación burgalesa, a solicitud del señor Fernández - Victorio, cuando éste acudió recientemente a cumplimentarle a su paso por nuestra ciudad, de regreso de Bilbao, donde ha presidido diversos actos inaugurales relacionados con su Departamento.

La audiencia tendrá lugar en el próximo mes de Abril, en los días coincidentes con el viaje de tir a la proxima reunion plena nuestras autoridades para asisría de Cortes ya anunciada.

"Resultaría inconcebible que España no tuviese un puesto en el Pacto mediterráneo" (Gaillard)

Se inaugura en Utrech un Centro de recepción para intelectuales y hombres de negocios hispano-portugueses

París. — Resulta inconcebible el que España no tenga un puesto en el proyectado pacto del Mediterráneo, ha manifestado ante la Comisión de Asuntos Exteriores de la Asamblea nacional el primer ministro francés Félix Gaillard.

En el curso de su exposición del proyectado pacto ante la comisión de Asuntos Exteriores de la Asamblea nacional, el jefe del Gobierno interpelado por el diputado Maurice Kriegel Valrimont, quien criticó la idea de que España se constituya un miembro de la alianza mediterránea. El primer ministro francés contestó que resultaba "inconcebible", el que España no tuviese un puesto en el Pacto del Mediterráneo, especialmente, señaló, si consideramos su posición geográfica y su bases militares. Félix Gaillard agregó que él consideraba necesaria una coperación aero-naval con España dentro del proyectado pacto.—Efe.

PARA ESPAÑOLES Y PORTUGUESES

Utrecht (Holanda). — Un centro de recepción destinado a ofrecer a intelectuales y hombres de negocios de habla española y portuguesa un lugar de trabajo durante eu tiempo que permanezcan en Holanda, ha sido inaugurado en el Instituto de Estudios hispánicos, portugueses e iberoamericanos de la Universidad de Utrecht. El Príncipe Bernardo a quien se debe esta magnífica realización, no pudo asistir al acto inaugural por sufrir una inesperada indisposición.

ELECCION

Ginebra — En la reunión de expertos en materia de Energía de la Comisión Económica Europea de las Naciones Unidas ha sido elegido vicepresidente don Alejandro Suárez, subsecretario de Industria y presidente de la delegación española que asiste a estas sesiones comenzadas hoy en Ginebra. La propuesta fue hecha por el delegado de Suecia y el acuerdo adoptado por unanimidad. A esta reunión acuden los más significados técnicos europeos en la materia.—Efe.

Triunfo de Goyoaga en el Concurso hípico internacional de Dortmund

Dortmund. — En la parte superior, el jinete español Francisco Goyoaga, sobre "Fahnnenkönin", saltando un obstáculo durante la prueba del Gran Premio de Alemania, la más importante del concurso, que ganó brillantemente sin falta y en 30 segundos y 8/10. En la parte inferior, el ministro de Asuntos Exteriores, Von Brentano, haciendo entrega de una bandeja de plata al jinete español por su triunfo en dicha prueba. — (Foto Cifra)

Entrega de un proyecto de tratado de paz ruso a Alemania occidental

Se firmaría por los aliados de la guerra y por "una representación de toda Alemania"

Cree Adenauer que si el ejército germano no es dotado de armas atómicas la NATO se derrumbaría

Chicago.— "Los dirigentes rusos "bloquean el camino" que conduce a la celebración de una conferencia de "alto nivel" entre Oriente y Occidente, pese a cuanto hacen ver en público en torno a sus deseos porque dicha conferencia se celebre", declaró el vicepresidente Nixon en un breve discurso pronunciado con motivo del Congreso de energía nuclear correspondiente al año en curso.

Nixon desafió a Rusia a que "demuestre con hechos sus deseos de paz" y subrayó que, en caso de fracasar la propuesta conferencia, la tensión internacional aumentaria en lugar de disminuir.—Efe.

MR. "H", OPTIMISTA

Sede de las Naciones Unidas.— El secretario general de las Naciones Unidas ha declarado que cree que tanto Rusia como Occidente, tienen un sincero deseo de arreglar el problema del desarme y otras importantes cuestiones que están pendientes entre ellos.

El secretario general sale mañana para Moscú, donde celebrará conversaciones con los gobernantes soviéticos.—Efe.

RECHAZARAN LA PROPUESTA RUSA, A MENOS QUE...

Londres.— Las potencias occidentales rechazarán la última propuesta de Rusia porque se aceleren las negociaciones para celebrar la conferencia de "alto nivel" entre Oriente y Occidente, a menos que el Kremlin acepte medidas preparatorias ante dicha conferencia, ha sido revelado hoy en círculos oficiales.

En la última nota dirigida al primer ministro inglés Mac Millan, Bulganin le apremia para que "se lleven con más prisa" las negociaciones en torno a la conferencia y propone una reunión de los ministros deAsuntosExteriores.— Efe.

LA URSS. ENTREGA A ADENAUER UN PROYECTO DE TRATADO DE PAZ

Bonn (Alemania).— El embajador soviético, ha hecho entrega al canciller Adenauer de un proyecto de tratado de paz para ser firmado entre los aliados de tiempo de guerra y una "representación" de toda Alemania, según afirman fuentes autorizadas.—Efe.

ADENAUER, PARTIDARIO DE LAS ARMAS ATOMICAS

Bonn.— El canciller Adenauer ha declarado ante el Parlamento que la NATO, se derrumbaria a menos que el nuevo ejército alemán aceptase armas atómicas. Añadió que si Alemania se negaba a equipar a sus fuerzas con esta clase de armas, la alianza atlántica se convertiria en ineficaz.

Hizo constar que la URSS. había equipado a sus fuerzas con armas atómicas y que la NATO. debia seguir este ejemplo.

EL PLAN DE GAILLARD

París.— El jefe del Gobierno, Félix Gaillard, declaró ante la comisión de Asuntos Exteriores de la Asamblea nacional, que su propuesto pacto mediterráneo habia sido "aceptado en principio" por Inglaterra e Italia y que no habia sido rechazado por Túnez ni Marruecos.

La reunión de la comisión de Asuntos Exteriores tenía por objeto que el presidente del Consejo explicase los detalles del propuesto pacto. Gaillard manifestó que su plan consta de las dos partes siguientes:

1.º Un pacto de defensa con vistas a porteger a Túnez y Marruecos, que se encuentran en una zona del Mediterráneo, no comprendida en el tratado del Atlántico Norte y,

2.º Una comunidad económica que estuviese formada, por lo menos, por Francia, Túnez, Marruecos y el Africa negra francesa formando una sociedad para explotar el Sahara tan rico en petróleo.

Agregó Gaillard que otras naciones como Inglaterra, Libia y los Estados Unidos podrian unirse a esta comunidad.—Efe.

PIDE CONFIANZA

París.— El jefe del Gobierno, Gaillard, en una declaración ante la comisión de Asuntos Exteriores de la Asamblea, pidió a los conservadores independientes, qeu esperasen a la reunión de mañana del Gabiente para decidir su retirada del Gobierno, como han amenazado. Declaró Gaillard que dimitiría si los independientes se retiraban.

Los diputados independientes han acordado aplazar la posible retirada de sus ministros hasta el martes, dia en que tomarán una resolucion a estos efectos.

El primer ministro, Gaillard, estudia actualmente las últimas proposiciones de Burguiba para poner fin a la crisis franco-tunecina. Los independientes piden que Francia retenga la posesión de la base de Bizerta y de los aerodromos tunecinos a fin de asegurarse de que no son utilizados para ayudar a los rebeldes argelinos.—Efe.

DERECHO DE VOTO A LA MUJER SUIZA

Berna.— El Consejo nacional o Cámara baja del Parlamento suizo, ha aprobado una enmienda a la constitución federal, por la que se concede a las mujeres suizas el derecho a votar en las cuestiones federales.—Efe.

PIDE ALEMANIA LA MODIFICACION DEL TRATADO DE PARIS

Londres. — El Gobierno de Alemania Occidental ha pedido que sea modificado el tratado de París, a fin de que puedan producirse en aquella nación proyectiles antitanques no nucleares, según se dice en círculos gubernamentales británicos.

¿Idilio principesco en España?

Margarita de Suecia llega de incógnito a Madrid

Se dice que aquí celebrará una entrevista con el pianista y hombre de negocios inglés a quien se considera como su prometido

Estocolmo. — Viajando de incógnito, la princesa sueca Margarita ha salido hoy de Estocolmo en un avión que se dirige a Copenhague. Se ha mantenido secreto el destino final de la princesa, pero fuentes bien informadas han dicho que se dirige a Madrid.

El jefe de la Casa civil de la princesa Sibyla, baron Reinhold von Essen, confirmo que la princesa se dirige a España, pero añadio que su viaje "no tenia ninguna relación con Inglaterra", refiriéndose, al parecer, a que la princesa no se entrevistará con Robin Douglas- Home durante su permanencia en el extranjero.

Un periodico de Estocolmo publica una informacion diciendo que la princesa estará un mes en España y que su visita es estrictamente privada.—Efe.

DOUGLAS HOME RESPONDE CON EVASIVAS

Londres . — Robin Douglas Home, el pianista y hombre de negocios británico a quien se supone comprometido de forma no oficial con la princesa Margarita de Suecia, ha negado los informes según los cuales tenía intención de trasladarse a España.

Al ser interrogado por teléfono por los periodistas, Robin Douglas Home, declaro: "Están ustedes completamente equivocados. Estoy harto de que me molesten siempre con la misma cantinela. No admito que nadie intervenga en asuntos que considero de índole privada".

Varias compañías aéreas interrogadas informan que en la lista de pasajeros con destino a España no figura ninguno con el nombre de Mr. Yorke, nombre empleado por Robin cuando se traslado a Suecia.—Efe.

MAS DETALLES

Estocolmo. — El Palacio Real ha tratado que la princesa Margarita de Suecia saliese de incógnito y se habia dado ordenes a las autoridades del aeropuerto y a la compañía aérea para que no se dijese nada en la Prensa sobre su marcha.

Al preguntársele sobre la partida de la princesa, un funcionario del Palacio dijo primeramente que se trataba de la princesa Margarita de Borbon, que vino para asistir a los funerales de la princesa Ingerborgs y que esta mañana salio del aeropuerto de Bromma.

También iba en el mismo avion el príncipe Bertil, que

(Pasa a última pág.)

Feliz lanzamiento del segundo satélite norteamericano

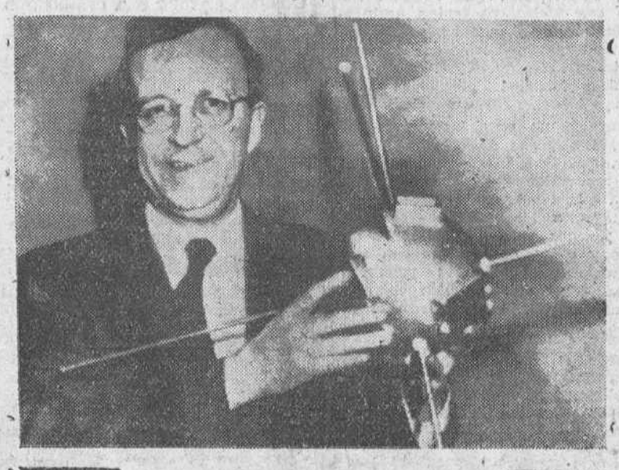

Washington.— El Dr. John P. Hagen, jefe del proyecto "Vanguard", con un duplicado del satélite artificial lanzado por Norteamérica en la base del Cabo Cañaveral, el pasado día 17. El lanzamiento, efectuado por las fuerzas aéreas, constituyó un éxito, después de dos tentativas fallidas.—(F. Cifra)

Exhibición de un platillo volante capaz de localizar un avión a 22.000 metros de altura

Si la raza humana se destruye por una guerra nuclear el Mundo quedará poblado únicamente por insectos

Weymouth (Massachusetts). — Un modelo de «platillo volante» equipado con radar, capaz de localizar cualquier aparato enemigo que opere desde una altura a nivel del mar y hasta 22.000 metros de altitud en el aire, ha sido exhibido al público, por vez primera, por la Marina.

El «platillo volante» construído por la «Lockheed Aircharft Corporation», está destinado al servicio de defensa y a su bordo pueden ir veintidós personas.—Efe.

PREDICCION

San Antonio (Tejas). — «Si la raza humana se destruye por una guerra nuclear, el Mundo quedará poblado únicamente por insectos» predice el teniente coronel Samuel O. Hill, jefe de la división de Entomología del laboratorio médico del ejército norteamericano, en Fort Sam, Houston (Tejas). «La dureza de los insectos a resistir la radiactividad —agregó— hace de ellos los únicos probables ciudadanos del Mundo».—Efe.

SE DESPRENDE UN COHETE

Londres. — De un avión de la base de Yeolviton en Sommerset, se desprendió un cohete. El avión regresaba a la base después de unas prácticas de tiro sobre el Canal. El cohete perdido mide 1,20 metros de longitud y 12,5 centímetros de radio.

Se cree que ha caído en el mar, más, por si acaso, la policía ha difundido avisos como medida de seguridad.—Efe.

S. A. R. el Conde de Barcelona emprende la travesía del Atlántico en el yate "Saltillo"

Lisboa. — S. A. R. el conde de Barcelona desciende las escaleras del muelle acompañado de su esposa, momentos antes de emprender la travesía del Atlántico en el yate "Saltillo". — (Foto Cifra)

Completo fracaso de los intentos de perturbar la paz y el orden en la zona carbonífera asturiana

Todos los ciudadanos y en especial la inmensa mayoría de los mineros han hecho fracasar el juego de unos irresponsables

Oviedo. — La paz y el orden reinan en la zona carbonífera asturiana después del completo fracaso de los intentos de una minoría que, inspirada en oscuros motivos políticos y no de orden económico y laboral, trataba de turbar la buena marcha de la producción de carbón mediante una paralización ilegal del trabajo en algunas minas.

En el pozo "María-Luisa", de la sociedad Metalúrgica Duro Felguera, sin que hubiera ninguna reclamación laboral pendiente, un grupo de siete picadores disminuyó de un modo voluntario su rendimiento normal.

Con su actitud pretendían que la totalidad de los productores les secundara en la disminución del rendimiento.

En un principio, unos trabajadores, sujetos a la coacción encubierta que sobre ellos procuraban hacer los revoltosos, temieron represalias y así se produjo la irregularidad en la prestación del trabajo en determinadas explotaciones mineras de la cuenca.

La situación creada dependía exclusivamente del apartamiento de la legalidad de unos grupos reducidos que únicamente buscaban una finalidad política mediante la imposición coactiva de sus pretensiones. Los intereses de los demás trabajadores obligaron a la suspensión de los correspondientes artículos del Fuero de los Españoles, a fin de impedir conductas intolerables.

Tan pronto como se conocieron los móviles políticos que animaban a esas determinadas personas o minorías, se impuso enseguida el sentido de la responsabilidad y los mismos mineros, tan veteranos en esta clase de problemas, evitaron esas desviaciones. El orden y la normalidad laboral se impusieron así de una manera serena y reflexiva.

Es del dominio público, en todo el país, y así se reconoce en las localidades asturianas, que los recientes intentos de paralización ilegal de algunos pozos mineros revelan que se pretendía inventar un conflicto inexistente. No han sido aspiraciones legítimas comprensibles, ni quejas avaladas por una realidad, la finalidad perseguida por los que plancaron la maniobra.

En estas intenciones se descubren propósitos oscuros, encaminados a perturbar la vida económica del país.

Pero esos intentos de paralización no se han dejado sentir, en lo externo, en el tono normal de la vida de la región asturiana. En este aspecto la normalidad ha sido absoluta.

Es comentario unánime en la cuenca minera que siempre ha sido reconocido a los productores el cauce legal para expresar sus aspiraciones y para lograr las que son justas. No es de extrañar que la actitud de esos pequeños grupos haya causado sorpresa en toda la región y que ahora recojan la repulsa o la lealdad de la gran masa de los productores. Tales posturas no encuentran el menor ambiente, incluso entre aquellos que por la coacción no pudieron acudir al trabajo.

—Hasta ahora, es hablando como hemos solucionado nuestras aspiraciones. No veo que se arregle nada por el hecho de no acudir al trabajo. Lo único que se consigue así es que perdamos nuestros salarios por el capricho de unos pocos.

Estas son las palabras de un barrenista, padre de cinco hijos, que trabaja en "El Fondón". Al igual que el de este productor, son generales los comentarios por parte de los mineros, en contra de los turbios intentos de unas singulares minorías, que sirven a sombríos fines, dirigidas por consignas lanzadas desde el exterior del país.

Ha sido el propio conjunto de ciudadanos, y de manera especial la inmensa mayoría de los mineros, los que, con su afán de paz, han hecho fracasar el juego de unos irresponsables, movidos por manos profesionales de la agitación.—Cifra.

Ayer

CON el estupor que puede suponerse, nos hemos enterado de la resolución en virtud de la cual el personal de F.E.F.A.S.A. queda adscrito a la provincia de Alava, concretamente a Vitoria, a los efectos de asistencia del Seguro de Enfermedad. La referencia, procedente de la Agencia «Cifra», da cuenta a la vez de que, como testimonio de gratitud por dicha medida, los altos jefes de la importante factoría mirandesa han visitado al ministro de Trabajo, para expresarle su reconocimiento.

Nos duele, en verdad aquella decisión, por lo mucho que significa, en el orden moral, de desdoro para nuestra provincia y porque, además, representa, también, un peligroso paso, en relación con el resto de vecinos de la importante población burgalesa a que la medida se refiere.

Miranda, por razones históricas que no es del caso exhumar, por motivos de muy otra índole, está vinculada, a todos los efectos, a la provincia a que pertenece, aunque dada la población que hoy ha alcanzado, merece trato especial, atención preferente. Precisamente eso es lo que todas las autoridades burgalesas, la Diputación provincial y hasta los organismos profesionales competentes, han solicitado: que allí se habilite, cuanto antes, un servicio adecuado a las necesidades de dicha ciudad, unas instalaciones propias que eviten a los millares de vecinos de Miranda toda clase de desplazamientos para ser atendidos, conforme corresponde, por el Seguro de Enfermedad.

La impresión que se tenía al respecto era, en verdad, optimista. Pero aun cuando no lo hubiera sido, desde luego jamás hubiésemos podido pensar en que se produjera un desgajamiento que tan perniciosos efectos puede originar: este acoplamiento del personal de F.E.F.A.S.A. dentro de la provincia de Alava, adscripción altamente lesiva para la de Burgos y que, repetimos, establece dos clases de beneficiarios del Seguro, con notorios peligros, tan evidentes desde todos los puntos de vista.

Sabemos que, ante la indicada resolución, se han intensificado las gestiones de autoridades y Corporaciones burgalesas, con el fin de conseguir dejar sin efecto aquélla, partiendo de la base de que las jerarquías de nuestra provincia no pretenden causar perjuicio alguno a unos beneficiarios del Seguro de Enfermedad en Miranda sino, por el contrario, lograr para ellos el trato peculiar que la ciudad misma impone y que desde luego no es, ni por asomo, el que representa la fórmula aplicada.

Nosotros deseamos que dichas gestiones culminen en el más pleno de los éxitos, porque así se impondrá el buen criterio, que es el servicio del interés general y la dotación de instalaciones propias para Miranda de Ebro.—B. I.

CINE CORDON Hoy, estreno, una película cautivadora y deliciosamente divertida de Walt Disney

La dama y el vagabundo

Primera película de dibujos, de largo metraje, en cinemascope y tecnicolor

Sesiones: 5'15, 7'45 y 11 noche

(Autorizada para todos los públicos)

Popular Cinema Gran programa doble. — Sesiones de 4 a 7'30 y 7'45 a 11 noche

LA DAMA Y EL VAGABUNDO y LOCURA DE AMOR

(Autorizada para todos los públicos)

Actualidad burgalesa

NOTICIAS

MOVIMIENTO DEMOGRAFICO.— Durante el día de ayer se verificaron en el Registro Civil las siguientes inscripciones:

Nacimientos: María Lourdes Eguregui Arnáiz, Ana María Ortega Franco, Teresa del Niño Jesús Sáiz Martínez-Acitores, María de los Dolores Ovejero Cámara, María del Rocío García Bartolomé, José María Cámara Cuesta, José Angel Martínez González, María Luisa García García y Amando Sastre Pascual.

Defunciones: Ninguna.

Se necesita mujer

sepa manejar máquina de coser con motor. Informes *PUBLICIDAD CASTILLA*, Laín Calvo, 7, cuarto.

DUWARD

Relojería ESPADA — Portales Antón, 8 y frente Correos

OTRO FOCO DE FIEBRE AFTOSA. — Ha sido declarada oficialmente la existencia de la epizootia de fiebre aftosa o glosopeda, en el ganado existente en el término municipal de Valle de Valdelucio.

MUERTO A CAUSA DE UN DESPRENDIMIENTO DE TIERRAS.— Comunican de Miranda de Ebro, que un hombre resultó muerto en una gravera, propiedad de Hilario Setién del Río y situada en el barrio de Bardauri.

El accidente sobrevino al producirse un desprendimiento de tierras, originado, al parecer, por el reblandecimiento producido a causa del último temporal de lluvias. El alud sepultó al obrero Carlos Fernández Rueda, de 24 años de edad y domiciliado en la calle del Mercado, 12, resultando inútiles todos los esfuerzos realizados para rescatarle con vida.

Alta calidad y precio económicos, le resultarán los espejos de fabricación propia de

Cristalerías del Norte

Vidrios — Lunas — Molduras

FARMACIAS DE GUARDIA. González Santos, Avenida del Generalísimo 3; González Iglesias, Sanz Pastor 7 y Pérez Lejarreta, General Mola, 32.

La más moderna Guía literaria-ilustrada de lujo con más de 50 fotos de la CATEDRAL, indispensable para quien la visita y desea saber lo que ve y para el amigo culto y lejano que aún no pudo contemplar la maravilla de las maravillas. De venta en librerías y en DIARIO DE BURGOS que inicia un generoso alarde de editorial en favor de su lectores y del turismo burgalés. PRECIO: 25 Ptas.

EL CUPON PRO-CIEGOS.— En el sorteo correspondiente al día de ayer resultó premiado con 250 pesetas el número 650 y con 25 pesetas, todos los números terminados en 50.

INSTALACIONES ELECTRICAS.—El Ayuntamiento de Tubilla del Lago pretende la instalación de una línea eléctrica de alta tensión que partiendo de "Electra de Burgos", en las proximidades de Baños de Valdearados, llegará hasta Tubilla del Lago, con centro de transformación al final de la misma, para suministro de energía al citado pueblo.

La línea tendrá una longitud de 4.226 metros, desarrollándose en los términos municipales de Baños de Valdearados y Tubilla del Agua.

AMPLIACIONES INDUSTRIALES. — Por resoluciones de la Delegación de Industria se autoriza:

A don Justo Villanueva Alonso, vecino de Pradoluengo, para instalar dos máquinas en su fábrica de calcetines sita en Pradoluengo.

A la fábrica "Plastimetal S. A." domiciliado en esta capital, para la instalación de una prensa automática para la inyección de plásticos en su fábrica.

EXTERMINIO DE ANIMALES DAÑINOS. — Por circular del Gobierno Civil, se autoriza al señor alcalde-presidente del Ayuntamiento de Oña, para colocar preparados de estricnina en dicho término, a fin de exterminar los animales dañinos que merodean por el mismo.

BOLETIN METEOROLOGICO comprensivo de los datos recogidos ayer en el Observatorio Meteorológico del Instituto de Enseñanza Media:

Barómetro.—A las ocho de la mañana, 685,7; a las dos de la tarde, 687,3; a las siete de la tarde, 688,2.

Temperaturas.—Máxima a la sombra, 14 grados, a las 17 horas; mínima, 5 grados, a las 5 horas.

Dirección y velocidad del viento.—A las ocho de la mañana, calma; a las dos de la tarde, SW. 5,4 Kms.; a las siete de la tarde, N.—3,6 Kms.

Recorrido, 214,2.

Precipitación, 10.

PETICION DE MANO. — Por el comandante de Intendencia don Mariano Martínez Cabrero y señora, y para su hijo don Julio, teniente del mismo Cuerpo, ha sido pedida, en Avila, a los señores de Mateos, la mano de su encantadora hija Pili.

Entre los novios se cruzaron los regalos de rigor y la boda ha quedado concertada para el próximo mes de Junio.

—Ha sido pedida por los señores de Argüelles (D. José) y para su hijo Andrés, a los señores de Azpeleta (D. Teodoro), la mano de su bella hija Menchu. La boda se celebrará en el próximo mes de Mayo.

LETRAS DE LUTO. — A los 79 años de edad y confortada con los Santos Sacramentos y la Bendición Apostólica de Su Santidad falleció ayer en esta ciudad la ilustrísima señora doña Elisea Rodríguez Perdiguero.

Descanse en paz el alma de la finada y reciban el testimonio de nuestro pesar su apenado esposo, ilustrísimo señor don Angel Horta Gaitero (inspector de Primera Enseñanza, jubilado); hijos, doña Rosario y don Nicolás Horta Rodríguez (comandante de Artillería); hijos políticos; nietos, hermanos, Rvdma. Madre Esperanza, (General del Instituto de Adoratrices) y don Francisco, procurador de los Tribunales y estimado amigo nuestro; hermanos políticos y resto de la familia doliente.

HERIDO GRAVE POR UNA PIEDRA....Al vecino de Pancorbo Fausto Morquecho Morquecho, de 35 años, casado, le cayó encima una piedra cuando se disponía a cortar leña, en una zona montañosa, hecho ocurrido en la mañana de ayer.

Resultó gravemente herido en la cabeza y en una pierna, por lo que fué traído a Burgos, ingresando en la clínica del Carmen.

Se le apreció una herida de 10 centímetros de longitud en la cabeza con scalp, herida contusa en la pierna izquierda que interesa tendones, y shock traumático.

Homenaje de las Jóvenes de Acción Católica a los sacerdotes ancianos

Anteayer y con motivo del "Día del Seminario", las Jóvenes de Acción Católica ofrecieron una sencilla fiesta a los ancianos sacerdotes acogidos en la Casa de Venerables. Asistieron el Ilmo. Monseñor don Buenaventura Díez y Díez en representación del Excmo. Sr. Arzobispo; el Ilmo. Monseñor don Mariano Barriocanal y el consiliario de las Jóvenes de Acción Católica, don Nazario López Revilla.

Hizo el saludo y ofrecimiento una joven de Acción Católica y acto seguido, se les obsequió con una delicada merienda.

Amenizaron el acto los niños de la Escolanía de la Catedral, que, dirigidos por don Luis Belzunegui, interpretaron selectas y variadas composiciones. Nota simpática fue la asistencia del "Obispillo", que impartió la bendición y dirigió una plática a los asistentes.

Peregrinación a Roma y Lourdes

Presidida por un Rvdo. Prelado, la cruzada de las Tres Avemarías, organiza del 10 al 22 de marzo, organizada del 10 al 22 de Mayo, una gran peregrinación a Roma y Lourdes con mo- Su Santidad Pío XII, visitando también Zaragoza, Génova, Florencia, Asís y Montserrat.

A los interesados en formar parte se les facilitarán informes en todos los centros de la Cruzada de las Tres Avemarías, en la parroquia de San Martín y en las oficinas de la Junta Nacional Española de Peregrinaciones, Avenida de José Antonio número 34, Madrid.

BURGOS HACE 30 AÑOS

Del DIARIO DE BURGOS correspondiente al miércoles 21 de Marzo de 1928

EN Briviesca se inauguró días pasados el hotel "Buenos Aires" del que es propietario el señor Uzquiza.

DON Lucio de Miguel, natural de Quintanar de la Sierra y residente en Méjico, se ha ofrecido para sufragar los gastos y remite todo lo preciso para la formación en aquella villa serrana, de un grupo de football, al que desea se le denomine "Club Deportivo Hijos del Cid".

EN Roa de Duero, hallándose jugando en el corral de su domicilio el niño de cuatro años Claudio Benito Cabestreros cogió una escopeta, disparándose el arma y causándole la muerte en el acto.

ESTA tarde, un vecino de esta ciudad intentó poner fin a su vida, arrojándose al río Arlanzón, desde el puente de Gasset. Cuando era arrastrado por la corriente se lanzaron al agua un teniente de Infantería, un sargento del Regimiento Lanceros de Borbón y un soldado de San Marcial, quienes consiguieron sacar del agua al desdichado individuo, que fue llevado a la Casa de Socorro, donde se le apreció enfriamiento general, pasando luego al Hospital provincial.

LA temperatura máxima de hoy fue de 9,0 a la sombra y la mínima a la sombra de 3,0.

Lea DIARIO DE BURGOS

Resumen informativo de Centros y organismos oficiales

Delegación Administrativa de Educación Nacional

TITULO.—Se ha recibido en esta Delegación procedente de la Facultad de Veterinaria de León, título de Licenciado en Veterinaria a favor de D. Nicéforo Porres Gil, el cual puede ser recogido en estas oficinas previa identificación de su persona.

Sección Femenina

AVISO IMPORTANTE DE SERVICIO SOCIAL. — Se ruega a las cumplidoras Esther Blanco Gallo, Teresa Incinillas Bengoechea, María de Rioja Bolarte y Ricarda García Salinas, o alguno de sus familiares, se pasen urgentemente por esta Regiduría provincial de Sección Femenina, Servicio Social, Aranda de Duero 6, de diez a doce, cualquier día laborable, para un asunto de interés.

LA CATEDRA DE LA SECCION FEMENINA EN VILLASANDINO Y VILLAMAYOR DE LOS MONTES. — La Cátedra ambulante de la Sección Femenina de Falange reanuda sus actividades. Dos nuevos pueblos han sido elegidos: Villasandino y Villamayor de los Montes. Durante un mes llevará a cabo la nobilísima tarea de acercar hasta la entraña de estos pueblos la semilla de la cultura a lo largo del amplio y copioso programa de actos, conferencias, enseñanzas prácticas, etc., que constituyen su cotidiano quehacer durante el período de actuación de la Cátedra. En estos pueblos ha comenzado el día 17 hasta el 20 de Abril.

Después de su actuación en los pueblos de Mahamud y Peral de Arlanza, se celebraron brillantes actos el día de la clausura con bailes y canciones regionales por las niñas, niños, chicos, chicas, etcétera, se hicieron tablas de gimnasia, cuentos gimnásticos.

El día de la clausura, con misa dialogada por las chicas del curso y por la tarde continuación con diversos actos en los que participa todo el pueblo.

Después se entregan los diplomas y certificados que han obtenido durante el curso y se visita la Exposición que suele llamar la atención de los visitantes, por la variedad y gusto de las labores y trabajos manuales. En ella se exponen trabajos realizados con maíz y bonitas alfombras, mantas, bolsos, etc., que se han hecho con pieles, ya tenían arrinconadas en el hogar, sin pensar en la utilidad que tienen y en que con el trabajo de curtición se pueden realizar trabajos prácticos y bonitos.

Durante un mes, las muchachas de las cátedras de Sección Femenina que llegan gratamente todos los momentos del día. A todos llega esta tarea. A los niños de las escuelas, a las amas de casa, a las jóvenes y a las mayores. A unos y otros, de acuerdo con sus ocupaciones. Desde las primeras horas del día hasta bien entrada la noche, para las mujeres de la Falange no hay descanso, pero si la satisfacción que se siente del deber cumplido y la alegría, mayor aún, de que la tarea es comprendida, admirada y agradecida. Lecciones teóricas y prácticas sobre corte y confección, economía doméstica, música y bailes, y canciones regionales, industrias rurales (curtido de pieles), etc. y otras cosas constituyen la variada gama de actividades que se llevan a cabo con la colaboración de conferencias sobre temas especiales y relacionados con la vida rural, que se completan con proyecciones cinematográficas.

Desde estas columnas agradecemos a todas las autoridades y funcionarios de los pueblos, la magnífica colaboración que nos han prestado, ya que algunos se han desplazado de otros pueblos limítrofes para dar su charla.

Crónica judicial

SEÑALAMIENTOS PARA HOY.— **Audiencia Territorial.** — (Sala de lo Civil). Pleito de menor cuantía procedente del Juzgado de Vitoria, seguido por don Luciano Sáenz Velilla con don Víctor Gorospe Ayerbe.

—Incidente de pobreza procedente del Juzgado de Ramales, seguido por doña Esperanza Coterón Gomez con el abogado del Estado.

—Pleito de menor cuantía procedente del Juzgado de Bilbao número tres, seguido por don Carlos Otadyu con don Valentín Madariaga.

Audiencia provincial. — Juicio oral procedente del Juzgado número uno de la capital, contra J. A. M. R., por el delito de estafa.

GUIA DEL ESPECTADOR

COLISEO. — **"Una mujer decente" (3R) y "Extraña aventura" (3).**

AVENIDA. — **"Cuatro pasos por las nubes" (3).**

CALATRAVAS. — **"Las tres noches de Susana" (3R) y "Martín el gaucho" (2).**

CORDON. — **"La dama y el vagabundo" (1).**

GRAN TEATRO. — **"La cenicienta y Ernesto" (2).**

POPULAR. — **"La dama y el vagabundo" (1) y "Locura de amor" (2).**

REX. — **"Los tres mosqueteros" (3) y "El cobarde" (s. c.).**

INFORMACIONES

Se vende en Burgos, en Librería Espolón y Librería Laín Calvo

LA ILUSTRISIMA SEÑORA

Doña Elisea Rodríguez Perdiguero

Descanso en la paz del Señor en el día de ayer, a los 79 años de edad, después de recibir los Santos Sacramentos y la Bendición de Su Santidad

(Q. E. P. D.)

Su director espiritual, don Miguel Sancho (coadjutor de la parroquia de San Lorenzo; su resignado esposo, ilustrísimo señor don Angel Horta Gaitero (inspector de Primera Enseñanza, jubilado); hijos, doña Rosario y don Nicolás Horta Rodríguez (comandante de Artillería y abogado); hijos políticos, don Antonio Valenciano Garro (catedrático del Instituto Femenino de León) y doña María del Carmen Sicilia Hernáez; nietos; hermanos, doña Amalia, reverenda Madre Esperanza (Madre General del Instituto de Adoratrices) y don Francisco; hermanos políticos; sobrinos y demás familia,

Participan a sus amistades tan sensible pérdida y ruegan oraciones por el eterno descanso de su alma, así como la asistencia a las honras fúnebres y funeral que tendrán lugar en la iglesia parroquial de LA ANUNCIACION, HOY, a las ONCE, seguidamente la conducción del cadáver al cementerio de San José, quedándoles muy reconocidos por tan piadosos actos.

Vivía: Vadillos núm. 1 — Burgos 21 de Marzo de 1958

LA FAMILIA NO RECIBE — "LA HUMANIDAD".—Gran Funeraria.

SEGUNDO ANIVERSARIO

LA SEÑORA

Doña Bonifacia Alonso Pardo

Falleció el día 22 de Marzo de 1956, a los 44 años de edad, después de recibir los Santos Sacramentos y la Bendición de Su Santidad

(Q. E. P. D.)

Su apenado esposo, don Maximiano de la Viuda; hijos, María Asunción, Angel y Amalia; hija política, doña Anita Varona Páramo; madre política y demás familia

Ruegan a sus amistades la encomienden a Dios Nuestro Señor en sus oraciones y la asistencia a alguna de las misas que por su eterno descanso se celebrarán MAÑANA, sábado, a las 8, 9 y 10 de la mañana en la iglesia de los RR. PP. Carmelitas y el rosario a las 7'30 de la tarde en la iglesia parroquial de San Cosme y San Damián, actos piadosos por lo que les anticipan las gracias.

Burgos, 21 de Marzo de 1958.

Anuncios económicos

ARRIENDOS

PISO amueblado alquilo; confortable, céntrico. Razón: Delicias, 5, 2.º, centro.

BAR, se arriendan los servicios del Hogar de la Rioja. Examen condiciones e informes Secretaría. Teléfono 3795.

SE ALQUILAN cuadras días de feria en Sedas. Vuelta de los coches. Teodoro San Martín.

AUTOMÓVILES Y ACCESORIOS

CONTINENTAL - AUTO, S. A. Repuestos G. M. C. - Chevrolet - Opel - Bedford y varios. Madrid, 1. Calvo Sotelo 8. Teléfono 1814.

DE PARTICULAR a particular vendo furgoneta 7 HP., para reparto a toda prueba. Razón Garaje Cagigas. General Mola, 7.

SE VENDE motor gasoil, marca Peter, 21 HP. Informes La Electricidad Industrial. Madrid, 7. Burgos.

¡AUTOMOVILISTAS! Matriculación automóviles y motocicletas, transferencias carnets conductor. Gestoría Quintanilla.

AUTOMOVILISTAS: Matriculaciones, Transferencias, carnets conducir. Gestoría Sanz.

TALLERES Hermanos Gómez García, construimos remolques agrícolas y carros de goma, tenemos en existencia. Vadillos, 44.

BUICH turismo impecable, cinco plazas, propio siete, vendo facilidades, barato. También cambio por camioneta. Agencia Palencia. Calvo Sotelo, 6.

URGE vender coche alquiler Ford V-8, 7-9 plazas, gran oportunidad. Moneda, 2.

LUBES vendo tres de ocasión. Hermanos Fuente. Santa Cruz, 22.

MOTO Vespa vendo. Hermanos Fuente. Santa Cruz, 22. Teléfono 5527.

SE VENDE camión ruso basculante, 23 HP. Hospital del Rey, 18.

VENDO camioneta 1.500 kilos, perfecto estado. Fidel Gallo. Quintanilla de las Viñas.

COLOCACIONES

SE NECESITA herrador, preferible entendido material agrícola. Tragar Veterinario Quintanas de Valdelucio.

SE NECESITA matrimonio con dos hijos para llevar finca. Razón Espolón, 16, 1.º.

SE PRECISA manadero para cuidar ovejas. Se proporciona casa. Fermín Rojas. Quintana Bureba.

SE OFRECE conductor carnet primera especial, para casa recomendable. Teléfono 4251. Horas 2 a 4 y 8 a 10.

RESTAURANTE Ambos Mundos necesita chico de 15 a 17 años.

SE NECESITA chica buen sueldo. Laín Calvo, 17, 1.º.

MUCHACHA para todo, sueldo 450. Santander, 15, 2.º.

NECESITO mujer de 30 a 45 años, para niños y chica para todo, sueldos magníficos. San Lesmes, 3, principal.

SE NECESITAN dos muchachas con informes. Conde Jordana, 3, 7.º, izquierda.

MUCHACHA se necesita. San Juan, 9, habitación 6.

OFICIALA y aprendiza alta costura preciso. Miranda, 3, 1.º.

SE NECESITA tejedora. Informes Mercería Eduardo. Espolón, 6.

SIRVIENTA se necesita para atender a señor. Vadillos, 12, 1.º.

SE NECESITA chico de 14 a 16 años. Madrid, 6.

SE NECESITA chica. Miranda, 18, 1.º, izqda.

COMPRAS Y VENTAS

POLLITOS granja Jane, Reus; razas «Leghorn», «Prat», «Rhode Island». Representante Blas López. San Juan, 28, 4.º (Esta casa no hace sexaje).

COMPRO caja registradora. Escribir al número 3.193. Publicidad Pregón. Apartado, 789. Bilbao.

SE VENDE alfalfa y paja blanca para pienso. Santos Díez. Cortes. Teléfono 1602.

AGRICULTORES: Tened presente que las buenas semillas y garantía las tiene Casa Cardenal. Santander, núm. 2.

VENDO paja cereales. Víctor Ramírez. Barrio San Pedro.

POLLITOS ambos sexos. Avícola María Isabel. San Gil, 7. Burgos

VENDO puerta de pino entretallado, 1,05 ancho por 2,35 alto, marco 18 ancho. Informes esta Administración.

POLLITOS recién nacidos. Avícola San Isidro. Santa Clara, 46. Teléfono 4117.

POLLITOS recién nacidos, todos los días. Pollitas diferentes edades. Granja San Benito. Aparicio y Ruiz, 12 (Detrás Audiencia).

SE VENDE una cámara frigorífica seminueva en Calzada de Bureba. Luis Alonso.

VENDO 200 arrobas paja de yeros en Atapuerca. Florentino Sáiz.

ENSEÑANZAS

PROFESOR daría clases a domicilio. Ofertas esta Administración.

FINCAS

PISO vendo, Huerto del Rey. Llave en mano. San Esteban, 3, 2.º, derecha.

VENTA finca 10 hectáreas sita inmediaciones Burgos. Informes, teléfono 5020.

SE VENDE casa libre en Tardajos, Plaza Mayor, con cochera, cuadras y granero, propia cualquier negocio. Tratar con Herederos de Lucía de Abajo. Eustasia Casado.

REPARACIONES y reformas de Fontanería, Albañilería, Carpintería, Calefacción, Pintura, Decoración, Fumistería, Electricidad, Vidriería. Servicios de urgencia. Teléfonos: 2703 y 2784

OCASION, vendo pisos libres con facilidades, señor Gómez. Protectora Urbana Burgalesa. Gasset, 4.

PARA pensión vendo piso amplio y céntrico. Albillos. Vega, 36.

PISO centriquísimo, elegante, libre, se vende por tres días. Informes Barrantes, 9, 3.º.

VENDO piso céntrico, libre, 6 habitaciones, hall y baño. Cantero. Concepción, 2.

AGENCIA Albillos vende pisos: Santa Dorotea, Barrio Gimeno, Puebla, Briviesca, Tahonas, Vadillos. Todos libres, algunos exentos contribución, facilidades.

POR 18.000 ptas., puede hacerse con piso propio. Vendedor: Albillos. Vega, 36.

BARRIO Gimeno vende piso 6 dormitorios, baño, cocina, despensa, sólida construcción y bien soleado.

CAMBIO dos pisos libres de cinco habitaciones, servicio y baño por huerta. Albillos. Vega, 36.

INVERSIONISTA forastero, desea proposiciones para invertir medio millón en fincas capital. Informes: Albillos. Vega, 36.

OCASION desde 30.000 pesetas, pueden hacerse con piso propio. Cantero. Concepción, 2.

DIRECTAMENTE vendo piso llave mano. Calvario, 24, 4.º, izqda.

GANADOS Y APEROS

VENDO carro máquina segar y trillo. Tratar Evelio Ortega. Iglesiarrubia.

COSECHADORAS, remolques, arados de vertedera y discos para tractor, gradas canadienses y estrellas, bravants, motores, segadoras. Vidaurreta y Compañía. San Pablo, 20. Burgos.

SE VENDEN 59 ovejas, paridas y abocadas. Informes Timoteo Arribas. Fernán González, 29.

SE VENDE toro cebado, en Hospital del Rey. Manuel Aguilar.

VENDO siete terneros holandeses. Carretera Arcos, 4.º grupo. Heliodoro Castrillo.

SE VENDE pareja de bueyes de 4 a 5 años, pelo castaño. Tratar con Petra Ruiz en Villusto.

VENDO dos parejas de bueyes serranos, 4 y 6 años. Tratar Moisés Melgosa. Rabé de las Calzadas.

CABALLO semental 8 años, 1,65 metros, Bretón, extraordinario y burro garañón a elegir vende Fernando Franco. Palencia.

SE VENDEN tres parejas de bueyes tudancos de trabajo de 5-6 años. Bernardino García, Villanueva Río Ubierna.

VENDO dos vacas de trabajo de 5 años. Pascual Rodrigo. Cardeñadijo.

VENDO par de vacas de vida, negras. Tratar con Eladio Alegre. Viallevieja de Muñó.

VENDO máquina segadora «Tigre», usada, buen estado. Antolín Barrio. Santa Cecilia.

REMOLQUES agrícolas. Calidad y precios sin competencia. Entrega inmediata. Central Agrícola. (Frente Estación Autobuses).

TRATANTES: vendo lote de toros y novillas cebados. San Esteban, 13. Tienda.

HUÉSPEDES

DOY pensión completa habitaciones independientes. Baño, ducha, céntrico. Esta Administración.

MUEBLES

VENDO cama de madera, camera. Almirante Bonifaz, 12, 3.º, izquierda.

PÉRDIDAS

PERDIDA toldo camión verde claro, trayecto Burgos-Estépar. Gratificaré Casa Felipe Sáiz, Plaza Vega.

PERDIDA pulsera oro con piedras. Gratificaré. Razón, Cubos número 4, 1.º.

ENTREGARE gafas señora halladas el domingo pagando este anuncio. Vía de Reparto II, 1.º, dcha.

EXTRAVIO un buey pelo rata. Avisar a Andrés Rojo. Las Rebolledas.

PERDIDA pluma negra Sheaffer en Gran Teatro, patio butacas, el día 9. Se gratificará Farmacia García Antón.

TRASPASOS

CALLE San Pablo traspaso una de mis tres tiendas, superficie trescientos treinta metros. Confitería Arranz.

VARIOS

TAXI Renault 4-4, 2,25 kilómetro. Teléfono 2154

TABERNEROS reparo y vendo llaves para pellejo y cubas. Cubero Riojano. Alhóndiga, 18.

IMPRESOS comerciales, cartas timbradas, tarjetas de visita, invitaciones, prospectos de propaganda, etc. TALLERES GRAFICOS «Diario de Burgos». Calle Vitoria, 13. Teléfono 2852.

LICENCIAS, pasaportes, certificados penales, últimas voluntades. Tramitación rápida. Gestoría Quintanilla.

VERSOS AL NACER LA PRIMAVERA

"La Primavera ha venido". Y la Primavera es la estación poética por antonomasia. No porque las otras sean lo contrario, ni mucho menos, pues si analizamos un poco, tanto el Verano, como el Otoño y el Invierno tienen lo suyo en cuanto a poesía, y composiciones magistrales se basan en ellas como tema admirable. Ocurre con ésto que, sin faltar realidad, la fantasía y la ilusión —poesía, en fin— juegan mucho. Y como, aunque también con bastante de ilusión y fantasía, decir Primavera es decir flores, cual ramillete perfumado ofrecemos hoy un conjunto de versos originales de varios poetas locales. Naturalmente, no se trata de ninguna antología y no es del caso echar de menos ni de más ningún nombre. Simplemente, un conjunto de versos reunidos a modo de mensaje cordial y optimista en el comienzo oficial de la Primavera...

VOCACION

I

¡Trovador! Ten conciencia de tu oficio;
suspira y canta, sin cesar, Poeta,
y deslumbren los cielos del planeta
los soles de tus fuegos de artificio.

¡Llora y canta! Y, en este tu servicio,
del brazo la humildad y la etiqueta:
la empolvada sandalia del profeta
y el brillante coturno del patricio.

Llora y canta, flagela y satiriza;
sé cauterio del mal, venda en la llaga,
tuero ardiente y rescoldo entre ceniza.

¡Suspira y canta y, ante el hado adverso,
tiende, desde tu orilla, al que naufraga
en el dolor, el cable de tu verso!

II

No traiciones, Poeta, tu destino;
no te encastilles en tu feudo, hermano;
desbórdate en el Arte, a lo cristiano;
derrámate en el Bien, a lo divino.

A todos, de tu pan y de tu vino;
y con todos solicito y humano:
la moneda de un verso en cada mano,
y ¡avante en paz de Dios por tu camino!

Si al borde de la senda desfalleces,
no pretendas volver sobre tus huellas.
¡El cielo te dará lo que mereces!

No codicies el precio de tus flores.
¡De balde alumbran siempre las estrellas
y dicen su canción los ruiseñores!

Martín GARRIDO

PUERTO DEL ALMA

La niebla va cubriendo la ciudad.
Las luces agitadas por el viento
borrosas iluminan un momento
el puerto con su tenue claridad.

La escala del vapor fué inmensidad,
uniendo la ola gris al pavimento,
y era gris hasta el gris del pensamiento,
y era gris hasta el alma en soledad.

Todo gris se volvió el tiempo infinito,
sin distancias, sin cuerpo yo vagaba,
no vivía la vida, la pasaba

durmiendo en la ilusión como en un mito,
y a la vez en mis sueños me encontraba
pidiendo luz a Dios a vivo grito.

Carlos FRUHBECK
(De mi libro "Caminando")

CONTEMPLACION FRANCISCANA

Por huellas de tu rústica sandalia
sueña mi alma tu figura suave,
mi corazón se hace lengua de ave
y mi cerebro cual violín de Italia.

Se nimba el clarear de mi renuncia
de un oro caminante, misionero
y de ternura se me va un venero
que reta al mundo y mi humildad anuncia.

Musita el aire su doliente estroja,
mis ojos rotos con mirar de ciervo
giran es torno del desvío humano.

Miro al bajel de levantada coja
donde avizora el horizonte un cuervo
y le saludo: Dios te guarde, hermano.

José Luis CAMARERO SANTAMARIA

CATEDRAL DE BURGOS

¡Oh! ¡Tú, piedra
en mil rasgos cincelada
cómo sube tu ardiente promesa
en el milagro azul!

Libro escrito en roca,
atormentada
ilesión de justos, silencio,
de otros mundos, entre brazos de cruz.

Llegaste alto
audaz, y desvelada en encajes
y rosas
y flores de piedra, telúrica mansión
hecha de tierra,
habitación sublime
de un sublime Señor.

La luz que te traspasa
es aroma y cendal,
del sepulcro blanco
retablo y altar,
mezclándose al incienso
tu olor a eternidad
las piedras que te forman
son nube y cielo,
majestad,
de un momento, fuera del tiempo
infinito tallado en la tierra,
canción infinita
del tañer y orar.—

Arturo GALINDO

ACASO ENTONCES

Si un muerto levantara la cabeza
y dijera,
"Creedme:
un niño es tan hermoso como un sueño,
amad la primavera plenamente;
amad entre dos fuegos, sin medida,
el odio es la ceniza de la muerte.
Donde vivís, la tierra está madura:
exprimid el amor hasta las heces,
alargad el instante, como un río;
todo es nada si falla amor: creedme.
El mar es un intento hacia la cumbre,
detenido en la arena, suavemente,
y el aire en desazón, alta aventura
que cae, azul purísimo, en la nieve.
Vuestros hombros, columnas donde nacen
arcos hacia el futuro, mientras crece
la inmensa soledad de los que esperan
el alma de otros cuerpos, aún calientes.

¡Si los muertos hablaran lo que sueñan
y hubiera que olvidarlos o creerles...!
¡Si un muerto en pie de paz nos alentara...
un muerto, sólo un muerto,
solamente...!

Rafael NUÑEZ ROSAENZ
(Del libro inédito: "Raíces de Silencio")

LAS HUELGAS

Cosas, rosas,
silenciosas,
verdes nuevos y ajimeces,
nueces
preces,
viejas cosas.

Ceniza Real y Magnate.
La abadesa
con treinta y dos a la mesa
todas toman chocolate.

Un inglés
de Uoles (se escribe Wales)
camina
Leica ansioso en la retina
y un solo vocablo, «yes».

Tumba de la Reina inglesa
duerme junto a un español,
rara paz de niebla y sol
en la claustra burgalesa.

Midiendo el tiempo, el Compás,
y nada más.

Julián VELASCO DE TOLEDO

El barrio de San Cosme

I

El barrio de San Cosme
y San Damián,
es el barrio más bajo
de la Ciudad;
bajo de altura,
pues su honor y nobleza
no tienen duda.

II

Prestigiosos Conventos,
nobles mansiones,
y alegres artesanos
que en sus labores,
y su comprar y vender,
han hecho siempre gala
de la honradez.

III

Tiene el barrio ventaja
sobre los otros,
puesto que en él se nace
con nombre propio...

¡Vaya Madrina
la que a todo vecino
saca de Pila...!

IV

Una andariega Santa,
monja salada,
que al cruzar por las calles
en su tartana,
dejó el recuerdo,
de llamarles a todos
"Chamarileros".

V

Y tienen los nativos
a mucha honra,
ser dignos de la Santa
que así les nombra.

Santa Teresa,
quiso darles la prueba
de su majeza.

VI

Y, además, inspirarles
en sus trabajos,
haciéndoles expertos
y los más aptos.

Esto es tan cierto,
que queda demostrado
con este ejemplo:

VII

Si cualquier burebano,
o de Briviesca,
marcha al monte o al río,
por caza o pesca,
los de este barrio,
para buscar la caza
van al mercado...

VIII

Sin cañas, ni retcles,
ni mar, ni río,
éstos hacen la pesca
donde haya vino;
y en vez de truchas
cogen, cuando ellos quieren,
¡hasta merluzas!

M. Albiñana Sanz

PRIMAVERAL

¿Te acuerdas...? Fué en primavera,
en tu jardín..., una tarde...

Por cortar aquella rosa,
con su espina te pinchaste
y en la nieve de tu mano,
se hizo flor roja tu sangre.

Cinco pétalos abiertos
que estremecieron mi carne;
el primer beso que daba,
después de los de mi madre.

¡Qué momento de delirio...!

¡Qué bien olía tu sangre!

Era más linda tu mano
que la rosa que cortaste...

¿Te acuerdas...? Fué en primavera...
en tu jardín..., una tarde...

Federico SALVADOR PUY

APUNTE

Sol proyectado en la tierra;
tierra que buscando el cielo
abre surcos en el aire
con la reja verde oscuro
de los cedros.

La pelota de colores
se desborda en la ladera
perseguida por las risas
cantarinas del deseo.

Pista inclinada de hierba.
La goma se abolla y salta;
dos piernecillas corriendo
roban al aire sus notas.

Su pie hirió la tierra inerte,
el suelo limó su cara...

Entretanto, la pelota
sigue su carrera alegre,
su huída de enamorada...

¡Sólo los ojos del niño
consiguieron darle caza!...

¡Sólo su mirada triste
ha conseguido alcanzarla!...

Daniel ALONSO SALAS

FLOR DE PRIMAVERA

I

De la aldea al molino
iba todas las tardes,
cantaba en el camino,
soñaba eternidades...

Era una moza niña,
era un sol, era un angel,
por la verde pradera,
por el camino amable...

Limpios sus ojos verdes,
verdes en los trigales.
Era un rayo de luna
clavado en los pinares.

II

¡Ay!. flor de primavera,
¿qué pasó aquella tarde
al volver del molino
al calor de tu madre...?

¡Ay!, te encontró la luna
al mirarse en el valle.
¡Mi virgen aldeana,
casta, desnuda, exánime...

Bañada por la luna,
mimada por el aire,
¡pero pura, más pura,
más hermosa que nadie!

III

Tañeron las campanas
lutos y soledades,
sembraron en la noche
lirios de eternidades.
... ...

De la aldea al molino
silencios y pesares.

¡Qué solo está el camino!
¡Qué angustia en el paisaje!

José María SANZ BRIONES

SENDAS

Por encima,
el sol de maldición de la meseta;
nuestras rutas
paralelas.
Pero hay algo
tan sutil como el roce de la muerte
que me aleja,
que te aleja.
Sobre los verdes sucios de la tierra
veo mares de infierno
en que se anegan
ilusiones de un día, sueños rosas,
que, tal vez por error, se cultivaron
en mi abyecta cabeza.
veo noches de horror, risas y espumas
que te alejan;
Tú, al marcharte, me miras; tu sonrisa,
risa fresca,
sabe a goces,
a quejidos de amor, a miel y a fresa,
pero no seré yo quien la consiga...
equivoqué la senda.
Se interpuso el vacío entre nosotros
y de tu vida,
de tu novela,
no me hablaste jamás como hasta entonces.
Puede que fuera
un designio envidioso de los dioses
o simplemente
solo una muestra
de que no basta desear las cosas
para que sean
nuestras.
... ...
Ahora ya han cambiado vidas y horas;
no me esperas
cuando miro tus ojos,
ojos
de princesa de cuento, de gacela
y veo que pudimos ser dichosos
si mi senda
—aquella que no vemos, que es eterna—
hubiese caminado
con la tuya
al sol de maldición de la meseta.

Juan José RUIZ ROJO

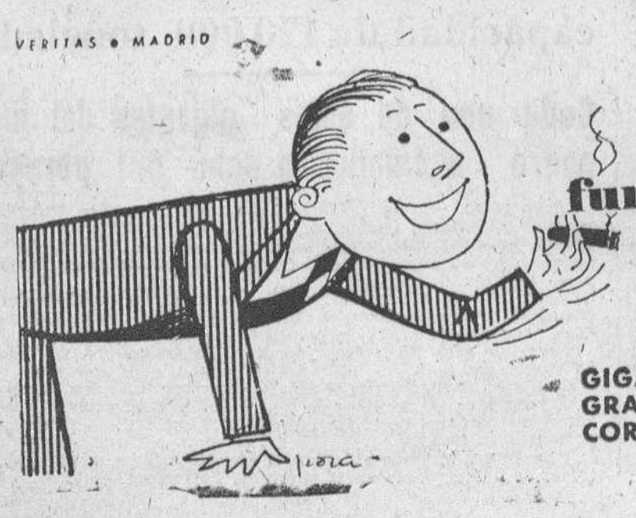

fume, pero use

GIGANTE 11 Pts.
GRANDE 7 "
CORRIENTE 4,50 "

DENS destruye la nicotina

CREMA DENS es el complemento necesario para todo fumador, al eliminar los efectos de la nicotina. Conservará su dentadura mejor, usando DENS. Cuarenta años en el mercado y sigue ofreciendo calidad.
DENS también se presenta en ELIXIR.

Gal

VIDA RELIGIOSA

SANTORAL

SANTOS DE HOY

Ss.: Benito, ab.; Filemón, mr.; Nicolás de Flue, cfr.

Misa, con rito doble y color blanco, de San Benito; segunda oración, de la Feria; tercera, Et famulos.

SANTOS DE MAÑANA

Ss. Pablo, Deogracias, Bienvenido, obs., Basilio, pbr., Saturnino, Basilisa, mrs.

Misa, con rito simple y color morado, de la Feria, segunda oración Et famulos.

CULTOS

SAN PEDRO DE LA FUENTE: Novena a Nuestra Señora de los Dolores.

Por la mañana, a las ocho y media. Por la tarde, a las siete y media, con exposición.

BENEDICTINAS DE SAN JOSE: Hoy fiesta de San Benito. A las diez y media, misa solemne y exposición. Por la tarde, a las siete, función eucarística y sermón por don Pablo del Olmo, bendición y reserva.

CALATRAVAS. — Fiesta de San Benito.

Hoy, a las once, misa solemne.

Por la tarde, a las siete, exposición de Su Divina Majestad, estación, rosario y sermón a cargo del M. I. Sr. D. Ricardo Arnáiz Bonilla, canónigo de la S. I. C. B. M.

Terminarán los cultos con motete, reserva y adoración de la reliquia del Santo.

SAN GIL: Novena en honor de Nuestra Señora de los Dolores.

Por la mañana, a las ocho y media. Por la tarde, a las siete, predicando don José Ruiz, profesor del Seminario, con exposición y salve cantada.

Conferencia

El sábado día 22, a las veinte horas, en el salón de actos de la Delegación provincial de Sindicatos (San Pablo 8), se celebrará una conferencia a cargo del Ilmo. Sr. Magistrado de la Audiencia Territorial Don José María Olmedo, sobre el tema "Misión de la División Azul en Rusia", patrocinada por la Hermandad de la misma.

Se invita a todos los camaradas y público en general, de ambos sexos.

La BOLSA

Madrid.— La sesión de Bolsa de hoy ha sido de escasas diferencias, predominando en todos los corros la repetición de cambios. Las pocas oscilaciones que se han registrado, se mantienen casi siempre dentro de la órbita de uno a tres enteros. Exceden de esta norma Duro Felguera y Auxiliar de Ferrocarriles, que bajan siete enteros, y Fefasa, que pierde diez. La mayor animación se ha visto en torno al campo de derechos de Española de Petroleos, que da paso a la adquisición de acciones de la Compañía Insular del Nitrógeno, que de 33 pesetas a que terminaron el martes, hoy se han pagado a 50 y 55 pesetas.

Comenzó hoy la ampliación de capital de Vamosa. La emisión es de una acción nueva por cada cinco antiguas, al tipo de 15 por ciento. No se ha operado ni en acciones ni en derechos.

Acciones: Central, 606; Banesto, 738; Fuerzas Eléctricas de Cataluña, 247; H. Cantábrico, 197; H. Española, 293; Iberduero, 295; idem nuevas, 272; idem novísimas, 270; Sil, 225; Unión Eléctrica Madrileña, 212; Aguila, 460; Azucarera General, 200; Encinar de los Reyes, 127; Urbis, 149; Minas del Rif, 665; Duro Felguera, 342; Ponferrada, 855; Campsa, 197; idem nuevas, 620; Tabacalera, 183; Explosivos, 552; Petróleos, 678; Altos Hornos, 265; Auxiliar de Ferrocarriles, 471; Metálicas Madrileñas, 143; Telefónicas, 253; Fefasa, 253; Sniace, 401.—Cifra.

Mercado de divisas

Madrid.— Cambios de moneda extranjera: Francos franceses, 10; Dolares U. S. A., 42; Libras esterlinas, 117,60; Marcos, 10; Coronas danesas, 6,08 y Coronas suecas, 8,11.

EL NEGOCIO MOBILIARIO EN ENERO ULTIMO

Madrid.— Según datos de la Dirección geenral de Banca, Bolsa e inversiones, el negocio mobiliario de España durante el mes de Enero último, alcanzó a 1.590 millones de pesetas efectivas con baja de 682 millones con relación a igual mes de 1957.

Los fondos públicos participan en dicho negocio con 458 millones con aumento de 64. Las acciones con 942 con descenso de 610 y las obligaciones con disminución de 116 millones.

BANCO DE SANTANDER
BANCA — BOLSA — CAMBIO
CAJA DE AHORROS
Espolón, 12. — BURGOS

Protesta del Colegio de Médicos de Burgos por el traslado a Vitoria de la asistencia por el Seguro de Enfermedad a los productores de FEFASA

La Junta directiva del Ilustre Colegio Oficial de Médicos de Burgos, al tener haec unos días noticia del traslado de los productores de la FEFASA de Miranda a Vitoria, para ser asistidos por el S. O. E. de aquella provincia, protestó co todna energía, telegráficamente, al Excelentísimo Sr. Ministro de Trabajo, al director general del Instituto de Previsión y al director médico del S. O. E., ante este nuevo intento de segregación de un nutrido grupo de trabajadores burgaleses a otra provincia, enviándoles al mismo tiempo un extenso y razonado escrito en que se exponen los múltiples motivos por los que considera improcedente el citado traslado.

La pretensión de segregar la zona de Miranda a Vitoria a los fines del S. O. E. data ya de hace varios años. En Mayo de 1952 el ilustre letrado burgalés don Honorato Martín Cobos, presidente entonces de la Excelentísima Diputación provincial, se alzó **"contra este inusitado propósito que ya ha originado oportunas y razonadas protestas por parte de diferentes organismos burgaleses y que impone a la Diputación el sagrado deber de mostrarse beligerante en tan grave problema para impedir con su enérgica intervención que se consume tan notorio atropello"**. Como es natural, consiguió su propósito y no se hizo el traslado de estos servicios.

Con igual energía respondieron los presidentes de la Corporación don Manuel Fernández Villa y don José Carazo Calleja, ante intentos de resucitar de nuevo esta cuestión.

No vamos a entrar a reseñar los múltiples y poderosos razonamientos que se dan en el escrito enviado por el Colegio de Médicos para rebatir las débiles premisas, fundamentalmente de tipo económico, esgrimidas por la Inspección Nacional del S. O. E., pero lo que más ha llamado la atención es el que se haya accedido a que las prestaciones del S. O. E. se trasladen a Vitoria solo y exclusivamente en favor de una empresa, la FEFASA.

Por otra parte es necesario consignar que la unanimidad entre los productores no es ni mucho menos, absoluta. Hace unos días a un prestigioso cirujano burgalés le expreso un grupo de trabajadores de Miranda el deseo de que en su nombre y en el de un fuerte contingente de compañeros pudieran seguir incorporados a la asistencia médica del S. O. E. de Burgos con la que estaban completamente satisfechos.

Pero además el traslado a Vitoria de los asegurados burgaleses tiene numerosos y graves inconvenientes que en ocasiones pueden resultar fatales para el enfermo. Muchos ejemplos podrían ponerse pero citaremos solo dos como muestra. Un enfermo con intenso dolor de vientre es trasladado a Vitoria para ser asistido por el cirujano correspondiente, el cual diagnostica una fiebre tifoidea mandando hospitalizarle; ahora bien, como es enfermedad no operable no puede ingresar en la residencia del S. O. E. ni tampoco en el Hospital provincial, porque no es ni vive en Vitoria ni en su provincia, teniendo como único recurso que venir a Burgos e ingresar en su Hospital Provincial. Otro caso: Un enfermo mental es trasladado a Vitoria a consulta del especialista que le corresponde, el cual considera necesaria su reclusión; por las mismas razones anteriores tienen que trasladarle a los servicios psiquiátricos del hospital de Burgos con todos los inconvenientes, peligros y gastos que se hubiesen evitado si de primera intención le ve el médico psiquiatra del S. O. E. de Burgos que sobre la marcha y en unos momentos hubiese solucionado este importante problema.

Si se quiere prestar una mejor, más cómoda y más económica asistencia sanitaria a todos los trabajadores de Miranda y de su zona incluida en el S. O. E., la única solución apropiada, justa y beneficiosa es la rápida terminación del ambulatorio-residencia actualmente en construcción por la "Obra Sindical 18 de Julio", regentado por especialistas médicos seleccionados según las normas generales dadas por el S. O. E.

La ciudad de Miranda, con mas de 23.000 habitantes, a los que habría que añadir los de su zona del S. O. E., precisa tener un centro hospitalario moderno a tono con su presente industrial y su magnífico próximo futuro. Su alcalde, médico prestigioso y diputado provincial, ha ofrecido, mientras el ambulatorio se termina (y si la urgencia ahora sentida y aplazada durante tantos años es inaplazable) las instalaciones del Hospital municipal que bien dotadas de material pueden servir perfectamente para una adecuada asistencia. La FEFASA, con su poderosa influencia, tiene ahora la ocasión de demostrar su interés por una mejor y mas económica asistencia sanitaria de sus obreros apoyando sin reservas la rápida terminación del ambulatorio de Miranda.

La Junta directiva de este Ilustre Colegio, representando fielmente el sentir de todos los médicos burgaleses, se lamenta y protesta, respetuosamente, de esta segregación por ser a todas luces antieconómica, innecesaria e injusta. Estamos seguros que esta actitud del Colegio de Médicos de Burgos tendrá el decidido apoyo de todas las autoridades burgalesas, presente siempre en la defensa de lo que siendo justo redunda en palpable beneficio de los residentes en su provincia, porque sirviendo a la Patria chica se sirve y prestigia a toda España.

I. L. S.

El Sha lee a su pueblo el mensaje de renuncia a Soraya

En su alocución no dejó lugar a dudas de que todavía ama a la Reina

Teherán.— El Sha ha comunicado a su pueblo, en una alocución por radio, que ha sacrificado su amor por el bien del país. El Monarca no ha dejado lugar a dudas de que todavía ama a la Reina Soraya.

El Sha, en su discurso a la nación con motivo del día del año nuevo persa, habló en voz emocionada y suspiró al referirse a Soraya. "El futuro del país y la Monarquía hereditaria, me han obligado a separarme de mi querida esposa", dijo, "quien, durante tiempos difíciles en los pasados siete años, ha compartido siempre mis penas y fue siempre mi fiel compañera".

También dijo que "había sido una de las decisiones más difíciles que había tomado en su vida".—Efe.

Se quiere que la Iglesia asuma el patrocinio de la causa de los prisioneros de guerra

Primeros votos de un exministro colombiano como misionero del Inmaculado Corazón de María

Ciudad del Vaticano. — Las palabras de «Veinte millones de jóvenes entran anualmente en el mundo del trabajo», pronunciadas por el Padre Santo ante el Congreso del Apostolado seglar, no fueron una indicación estadística sino un grito de alarma, dice Radio Vaticano, en un comentario en el que añade, entre otras cosas:

«Para una gran parte de estos veinte millones de jóvenes obreros, para los jóvenes de Asia y Africa, la entrada en el mundo del trabajo es algo muy distinto a lo que ello mismo significa para otros muchos hermanos suyos de Europa y de América. Para ir a trabajar, recibiendo salarios más elevados, para el disfrute de la vida de la ciudad, considerada por ellos más fácil y de menor sacrificio, muchos abandonan los poblados, la sana y sencilla vida de los campos acudiendo a la periferia de las grandes ciudades, solos, desorientados. No son casos particulares o grupos pequeños, son verdaderas masas las que desde hace tres decenios están abandonando los campos a un ritmo que ha hecho que se multiplique hasta por diez el número de habitantes de muchas ciudades industriales de Asia y Africa. Marchan seducidos por los aspectos más halagüeños de la civilización y el progreso, pero lo inexperiencia no les consiente comprender que la mejora de las condiciones materiales sin un desarrollo de la vida cultural, espiritual y religiosa, no es suficiente para el verdadero perfeccionamiento del hombre.

«Estos jóvenes, en ambiente distinto al suyo —dice— no están en condiciones de oponer eficaz defensa a la propaganda de las organizaciones comunistas que mediante los sindicatos, les atraen con la ilusión de la lucha de clases y con el concepto materialista de la vida. Los sindicatos socialistas realizan su obra destructora desde el punto de vista religioso y espiritual porque se inspiran en el marxismo. Aceptan el materialismo y se preocupan casi exclusivamente de reivindicar y muy poco de formar. Una ayuda orientada y organizada sobre una amplia escala es cosa absolutamente necesaria, caso de no desear permanecer con los brazos cruzados viendo una masa inmensa de energía joven y sana, que marcha a la deriva. Los misioneros han indicado ya el camino. Un sindicato cristiano, con cuadros bien preparados, es el instrumento mejor para resolver este problema social.

SE QUIERE QUE LA IGLESIA ASUMA LA PROTECCION DE LOS PRISIONEROS

Roma. — Se quiere que la Iglesia asuma el patrocinio de la causa de los prisioneros de guerra, por medio de la Jornada italiana pro prisioneros de guerra, según ha explicado el presidente de la Obra Pontificia de asistencia, monseñor Valdelli, quien añadió que la citada jornada perdurará mientras que los miles de madres, esposas e hijos que lloran a sus desaparecidos no sepan qué es de ellos. Los prisioneros y otros italianos que a causa de la guerra mundial quedaron en países extranjeros suman más de 130.000 de los cuales setenta mil se encuentran en la Unión Soviética.—Efe.

PRIMEROS VOTOS DE UN EX-MINISTRO COLOMBIANO

Roma. — El ex-embajador colombiano cerca de la Santa Sede, don Luis Ignacio Andrade, ha hecho sus primeros votos religiosos como miembro de los Hijos misioneros del Inmaculado Corazón de María. Ahora se retirará al Instituto del Sagrado Corazón de Roma, donde permanecerá un año de meditación antes de ordenarse sacerdote. A la ceremonia, oficiada por el Padre Piletro Schweiger, superior general de los Claretianos, asistieron muchos diplomáticos hispanoamericanos y amigos de Andrade.

Don Luis Ignacio Andrade, al morir su esposa en 1957, se trasladó a Roma y comenzó a estudiar de novicio en la casa central de los Claretianos. Fue director de «El Siglo», de 1936 a 1947, año en que fue nombrado ministro de Obras Públicas y después ministro del Interior, permaneciendo en cada uno de dichos cargos dos años. Fue depuesto por el general Rojas Pinillas, en Junio de 1953.

Violenta batalla alrededor de Medan al N. de Indonesia

El Gobierno de Yakarta está recibiendo ayuda de Rusia según dice la Radio de Padang

Singapur.— El Gobierno central de Yakarta está recibiendo ayuda de Rusia y de los países satélites de la URSS., ha declarado el jefe del Gobierno rebelde, por la radio de Padang.

Añadió que cuatro barcos soviéticos llegaron anteayer a Tandjung transportando modernas armas rusas y de los países satélites comunistas.

VIOLENTA BATALLA

Singapur.— Una violenta batalla se desarrolla alrededor de Medan, donde se han concentrado las fuerzas rebeldes para lanzar un contraataque, según anuncian informes rebeldes. Se han concentrado siete batallones rebeldes.—Efe.

Se halla vacante

la dula de Villanueva Río Ubierna. Tratar, Junta Ganadera.

Llega a Madrid la reliquia del "Lignum Crucis" de Liébana

Un emigrante gallego dona un millón para construcción de escuelas en su pueblo

Madrid.— Una ayuda de pesetas 500.000 ha sido concedida por la fundación "Juan March" a D. Joaquín Catalá de Alemany, catedrático y decano de la Facultad de Ciencias de Valencia.

El doctor Catalá, en el plazo de dos años, tiene que realizar un trabajo sobre el tema: "Nuevas aplicaciones de la técnica fotográfica nuclear". Experimentará con su equipo de colaboradores problemas como los de fijación de sustancias radioactivas en tejidos vegetales y animales, en los métodos hasta ahora conocidos no son capaces de resolver. Otro estudio que emprendera, es el del proceso de asimilación del torio por los vegetales, que sería de gran utilidad para el conocimiento de los procesos bioquímicos del reino vegetal.—Cifra.

ESPLENDIDO DONATIVO

Orense.— Un donativo de un millón de pesetas para la construcción de un gran grupo escolar en el que se alberguen las escuelas de Villanueva y San Lorenzo, ha sido hecho por el emigrante gallego don Manuel Rodríguez Alvarez, de 58 años, que se ha creado una gran fortuna en Norteamérica, donde vive, desde el año 1916.

Sus padres fueron, a principios de siglo, cordoneros de cáñamo ambulantes y él marcho a América sin saber casi ni leer ni escribir. Ahora habla cuatro lenguas y es presidente de una de las más importantes empresas de importación y exportación de Estados Unidos, aunque se ha nacionalizado norteamericano, no ha roto nunca sus vínculos cos Galicia, donde tiene numerosos parientes.

EL "LIGNUM CRUCIS" DE LIEBANA, EN MADRID

Madrid.—El "Lignum Crucis", la más importante reliquia del Mundo de cuantas se conservan de la Cruz en que murió Cristo, se encuentra ya en Madrid. Esta reliquia, que se venera en el Monasterio de Santo Toribio de Liébana, fue depositada anoche en la iglesia de Religiosas Oblatas de Cristo sacerdote.

El relicario que contiene la reliquia, ha sido recibido solemnemente en la plaza de Oriente y ha sido trasladada a la iglesia de San Ginés, donde quedará expuesta a la adoración de los fieles durante la misión que allí va a celebrarse.

La reliquia está formada por un fragmento del brazo izquierdo de la Cruz, de un metro de longitud, aproximadamente, que ha sido dividido en dos partes de 74 centímetros, respectivamente, formando otra Cruz encerrada en el relicario, que es de oro viejo, adornada con ocho topacios y cuya parte central está cubierta por un cristal y a través de él se ve la madera de la Cruz de la Pasión. La parte más baja del brazo central del relicario está abierta y por ella asoma un trozo de madera para que la reliquia pueda ser besada por los fieles.—Cifra.

PARA SALVAR LOS CASTILLOS

Avila.— Para salvar de la ruina los numerosos castillos abulenses, se desea que sean entregados a particulares o entidades oficiales que esten dispuestos a salvarlos. Las obras de sostenimiento, que no serían más que las necesarias para la conservación, correrían a cargo del adjudicatario y deberían ser controladas por los organismos competentes. La cesión sería gratuita o mediante el pago de un pequeño cánon. A los actuales propietarios, entidades locales, Asociaciones y particulares, se les daría un plazo para que iniciasen la reconstrucción y, de no llevarla a cabo, deberían cederlos gratuitamente.—Cifra.

LEQUERICA, A NUEVA YORK

Barajas. — El embajador de España y delegado permanente en las Naciones Unidas, don José Félix de Lequerica, ha salido esta noche por vía aérea para Nueva York.—Cifra.

RECEPCION EN LA EMBAJADA TUNECINA

Madrid.— Con motivo del aniversario de la independencia de la República tunecina, el embajador de Túnez en España y la señora de Boljodya, han ofrecido una brillante recepción en los salones de un céntrico hotel madrileño, a la que asistieron la casi totalidad de los embajadores y altos funcionarios diplomáticos acreditados en Madrid, representaciones de varios Ministerios españoles, el rector magnífico de la Universidad Central y la señora de Royo Villanova, intelectuales, periodistas y numerosas personalidades de la sociedad.

Los señores de Beljodya, asistidos por el alto personal de su Embajada, atendieron solícitamente a sus numerosos y distinguidos invitados.—Cifra.

Visitas de la esposa del Caudillo en Funchal

Depositó una corona de flores en la tumba del emperador Carlos I

Funchal (Madeira).— La esposa del Jefe del Estado español ha depositado una corona en la tumba del emperador Carlos I, último soberano reinante en Austria y Hungría y padre del actual archiduque Otto de Habsburgo.

Doña Carmen Polo de Franco y sus acompañantes habían comenzado la jornada oyendo misa a las ocho y media de la mañana en la catedral funchalense y, posteriormente, visitaron el Museo y el Acuario. — Efe.

OTRAS VISITAS

Lisboa. — La esposa del Jefe del Estado español visitó la escuela de bordadoras en la que trabajan cuatrocientas veintiséis alumnas, que dispensaron a la primera dama española un cariñoso recibimiento. La señora de Franco fue obsequiada por el presidente del gremio con varios artísticos bordados.

Doña Carmen Polo de Franco almorzó en un típico restaurante invitada por el gobernador de la isla de Madeira, señor Camacho de Freitas, a quien la esposa del Generalísimo hizo entrega de un regalo en metálico para que se comprasen juguetes y golosinas a las niñas acogidas en el parque infantil que lleva el nombre de doña Olivia Nosolini, esposa del embajador portugués en Madrid, que en tiempos fue gobernador de Madeira.

Los exportadores de los famosos vinos de Madeira han obsequiado, por su parte, a la primera dama española, con varias cajas de vinos centenarios.

Ingreso de don Maximiliano Gutiérrez Moral como miembro de la Institución Fernán González

Su discurso versó sobre "El divino Valles, médico de Felipe II" y le contestó don Manel Ayala

Ayer tarde, a las ocho, la Institución Fernán González, Academia Burgense de Historia y Bellas Artes, celebró solemne sesión pública para dar posesión de su plaza de número al nuevo académico don Maximiliano Gutiérrez Moral. Tuvo lugar la ceremonia en el salón de actos de la Caja de Ahorros Municipal y asistió un numeroso y selecto público entre el que abundaban los médicos.

Presidió el vicepresidente de la Diputación y académico don Teófilo López Mata y tras declarar éste abierta la sesión, los académicos don Gonzalo Miguel Ojeda y don Basilio Osaba Ruiz de Erenchun salieron del salón para regresar con don Maximiliano Gutiérrez Moral, cuya presencia fue acogida con calurosos aplausos. Don Teófilo López Mata procedió a la imposición de la medalla de académico y seguidamente concedió la palabra al doctor Gutiérrez Moral, quien pasó a desarrollar el tema de su discurso de ingreso sobre «El divino Valles, médico de Felipe II. Su vida y su obra».

Comenzó el nuevo académico con un emocionado recuerdo al ilustre historiador y cronista de la provincia, don Luciano Huidobro Serna, recientemente fallecido y un testimonio de gratitud y saludo a sus compañeros miembros de la Fernán González. Después, entró de lleno en el discurso, trazando una biografía puntual y certera del «Hipócrates burgalés», como se ha calificado al eminente médico rachel don Francisco Valles, cuya ciencia y prestigio le han convertido en una las figuras más gloriosas de la ciencia española, no sólo en su siglo sino en todos los tiempos. El doctor Gutiérrez Moral bosquejó la semblanza humana y profesional del divino Valles, exponiendo los rasgos más acusados de su obra como facultativo y como filósofo de fama universal.

Acallados los aplausos que subrayaron la conferencia de don Maximiliano Gutiérrez Moral, tomó el uso de la palabra el M. I. Sr. D. Manuel Ayala López, quien pronunció el discurso de contestación y tras resaltar la personalidad y méritos del nuevo académico, le dió la bienvenida en nombre de la Institución Fernán González. Asimismo, oyó una ovación calurosa.

Mañana, sobremesa literaria en el "Círculo de la Unión"

Con motivo de las fiestas de la Poesía

Con motivo de la segunda jornada de las Fiestas de la Poesía, organizadas por el Círculo de la Unión, será ofrecida mañana, sábado, día 22, una misa rezada que celebrará en la capilla del Santísimo Cristo de Burgos (inclusa en la S. I. C. B. M.) el beneficiado y laureado poeta don Bonifacio Zamora Usabel.

A las diez de la noche y en el salón de té del Casino tendrá lugar una cena, con sobremesa literaria a la que quedan invitados todos los socios del Círculo de la Unión que sientan inquietudes poéticas, literarias o artísticas de todas clases, con el propósito de fomentar las actividades de las Bellas Artes indicadas.

Las inscripciones para asistir a la cena pueden hacerse en la secretaría del Casino.

DIARIO DE BURGOS

Se vende en MADRID: Kiosco de "La Cibeles", de D. Eduardo Alcalde.

EN BILBAO

Y para el GRUPO SANATORIAL DE SANTA MARINA, se precisa personal femenino de servicio, cuyos haberes han sido notablemente mejorados, solteras de 31 a 35 años. Dirigir instancias con informes a la Administración del Dispensario *"LEDO-ARTECHE"*. Licenciado Poza, 13. *BILBAO.*

El cerebro electrónico es imprescindible en el arte militar de la era moderna

Conferencia sobre las valiosas aplicaciones de estos ingenios

Madrid. — Sobre el tema "Máquinas calculadoras electrónicas y sus aplicaciones" ha pronunciado esta noche una conferencia en la Escuela Superior del Ejército don José González Ibeas.

Con el director, teniente general García Valiño, presidieron el jefe del Alto Estado Mayor, teniente general Asensio, y el subdirector de la Escuela, general don Mariano Alonso.

El señor González Ibeas hizo una definición de los diversos tipos de calculadoras y de su funcionamiento y, en especial, de la máquina digital electrónica. Después explicó cómo realiza las distintas operaciones, tales como recogida de datos, planteamiento de operaciones y obtención de resultados. Explicó también la mecánica de estas máquinas y después habló de su aplicación en el Ejército. Citó como ejemplo que en el aeropuerto de La Guardia existe una de ellas que mediante un tambor magnético muestra al momento las plazas disponibles que tienen todos los aviones que han de volar en los próximos quince días. Este tambor magnético está en comunicación con todas las agencias de viajes y cuando en alguna de éstas necesita saberse las plazas disponibles, con el mero hecho de pulsar una tecla, aparecen en un gráfico todas las disponibles. Al mismo tiempo puede formalizarse el pedido de estas plazas y hacer la correspondiente indicación en el tambor magnético central que funciona en el aeropuerto.

Entre las ventajas de estas máquinas figura la de que se les pueden dar órdenes condicionadas, que aumentan su capacidad para resolver distintos problemas. Dijo después la utilidad de esta máquina que es aplicable al arte militar para la preparación del tiro y existe la posibilidad de instalar un centro calculador en cualquier punto de España que pueda facilitar al segundo, por ejemplo, el número de soldados que prestan el servicio militar, clasificados por estaturas, por armas, por especialidades y registrando al minuto las distintas alteraciones que los oficiales de guardia faciliten de las distintas unidades. El cerebro electrónico resulta imprescindible dada la velocidad a que se produce un ataque y la urgente necesidad de calcular el tiro en cuestión de segundos.

Por ejemplo: el radar puede dar la situación en un momento determinado, de un aparato o de un proyectil enemigo que se acerca a velocidad fantástica. La máquina electrónica puede determinar donde el aparato o el proyectil se encontrará en otro momenta determinado para situar allí la interferencia y ésto puede hacerlo en centésimas de segundo. Terminó el señor González Ibeas afirmando: "que España puede construir estas máquinas calculadoras tan útiles para la organización de la defensa, ya que los equipos de especialistas españoles están magníficamente preparados para realizar estas máquinas. Fue muy aplaudido.

ANUNCIOS OFICIALES

Hogar de la Rioja

Servicio de Bar

Se arriendan los servicios de Bar de esta Sociedad, pliego de condiciones e informes en Secretaría. Teléfono 3795.

Se proyecta la construcción de cuatro trasatlánticos con capacidad de 120.000 toneladas

Cada uno de estos "gigantes del mar" podrá acomodar a ocho mil personas

Amsterdam. — Los astilleros holandeses "Verolmes United Shipyards" construirán cuatro gigantescos trasatlánticos de 110.000 a 120.000 toneladas para la compañía de navegación "Europe American Line", según ha anunciado esta noche el presidente de la citada empresa astillera, C. Verolme.

Cada gigante del mar podrá acomodar a ocho mil pasajeros, y estará accionado por motores de 65.000 a 100.000 caballos de fuerza. Serán destinados al servicio Lisboa-Nueva York y viceversa.

Su eslora será 360 metros y podrán desarrollar una velocidad de 35'5 nudos por hora.

Han sido diseñados por el famoso ingeniero británico Hardy y ya está financiada la construcción de los dos primeros navíos, que llevarán los nombres de "New Yorker" y "Lissabon". El primero será entregado en 1962.

Se informa también que para la construcción se montará un astillero de nueva planta en el puerto de Rotterdam.—Efe.

Industriales Comerciantes

anunciándose en DIARIO DE BURGOS conseguirán una propaganda eficaz

LOS DEPORTES en Diario de Burgos

"Músculos de vidrio"

"Pueblo" publica un atinado comentario sobre el fútbol hispano y su momento actual

Madrid. — El diario «Pueblo» en su primera página publica el siguiente editorial bajo el título «Músculos de vidrio»:

«En dos recientes comentarios desde sus páginas deportivas, «Pueblo» señalaba la necesidad de «vigorizar» nuestro fútbol conforme a la moderna tendencia de los equipos de club y nacionales de todo el Mundo y a fortalecer el juego de sus cuadros para la lucha atlética. El fútbol, deporte y espectáculo, táctica y técnica, juego de equipo y o de individuos aislados, es también vigor, fortaleza física, resistencia. Sin este elemento primario, sin una adecuada preparación física, grandes jugadas que el jugador «concibe» no pueden ser llevadas a la práctica. Cada partido, señalemos el dato no obstante lo sabido, se compone de dos tiempos, no de uno sólo. Un jugador ha de estar preparado, por tanto, para rendir el máximo no durante cuarenta y cinco sino durante los noventa minutos totales. Hablemos con franqueza. Afrontemos los hechos. ¿Qué le ocurre a nuestro fútbol? En el Parque de los Príncipes, frente a Francia, nuestros jugadores hicieron un primer tiempo rápido, fresco, potente dentro de una cierta ineficacia para tirar a gol. En el segundo, el equipo se desmoronó, se desmoralizó. ¿Por qué? Pensamos si nuestros jugadores no estaban cansados. Nos preguntamos si su fortaleza física había llegado al límite. Resultado: un empate a dos cuando todo hacía predecir dadas las características del primer tiempo, en un resultado más halagüeño para los colores nacionales. Pocos días después, ayer, en el estadio Francfort Alemania nos batió con un rotundo dos a cero. No es (con ser lo malo el resultado del tanteador). Nos merece mayor preocupación el por qué de este resultado. ¿Qué le ocurrió a la selección española? Reconozcamos los hechos. No nos engañemos. No le echemos la culpa al terreno, no busquemos «razón de paja» para los fracasos de nuestro fútbol. El dato no admite duda: La selección germana jugó con velocidad y decisión, alternando su sentido técnico o táctico con ciertas entradas que no por fuertes son siempre ilegales, Alemania, en suma, desarrolló un fútbol físico y viril, amparado claro está, en la preparación atlética de sus once componentes.

A este juego arrollador y eficaz, viril y siempre buscando el blanco de la portería, nuestra selección opuso un fútbol suave, casi esteticista. En tal coyuntura el resultado dos a cero era de prever.

«¿Fue excesiva la dureza de la selección alemana? Acaso, pero meditemos las palabras de Mr. Ellis, el colegiado inglés que arbitró el partido: «Los españoles reclamaron como falta entradas que no lo son», y añadió: «tienen que acostumbrarse a este tipo de juego». He aquí lo que, a nuestro juicio, puede y debe constituir una directriz para nuestra selección nacional, en particular y en general para todos los futbolistas españoles: hay que acostumbrarse, hay que volver al fútbol físico y viril, olvidando la táctica excesiva, el inútil floreo, el esteticismo amable. Para que ello sea posible se necesita como es lógico, que nuestros jugadores tengan una preparación física (atlética, si se quiere adecuada). Esto es lo primordial, lo primario, la piedra de toque sobre la que ha de construirse nuestro deporte más popular. A otro aspecto muy importante nos referiremos mañana. Se trata de la «representación nacional» fuera. Del jugador que porta una seria investidura. Todo esto, creemos, hay que valorarlo de manera capital. Son los supuestos previos. Por hoy queda planteada la necesidad de sustituir los músculos de vidrio de nuestros jugadores de fútbol».

ETAZOS

La verdad es que el Zamora se ha empeñado en no ceder el paso y ni el Salamanca ha sido capaz de apartarle del camino.

Muy difícil nos lo está poniendo, efectivamente.

—o—

Sin embargo, tenemos que insistir en una idea esbozada ayer en nuestra crónica acerca del partido Europa-Burgos.

El punto conquistado tiene su valor, aunque, de momento, no aparezca reflejado de manera práctica en la clasficación.

No obstante, son ya once los positivos y esto quiere decir que, ganando en Ponferrada, sería posible desplazar a la Ponferradina.

He ahí la importancia del último punto logrado, precisamente ante un Europa con muchos hombres de calidad en sus filas.

—o—

No está basado en utopías el pensamiento de que el Burgos pueda ganar en Ponferrada o en cualquier otro campo.

La verdad es que, a lo largo de lo que va de segunda vuelta, solamente se ha perdido un partido: el de Zamora.

¡Siempre el Zamora!

—o—

La próxima salida es a Cáceres.

¿Se han percatado de la importancia que tendría continuar imbatidos después de este desplazamiento?

Pero para ello es forzoso que el Burgos refuerce su personalidad y exhiba una mayor «garra».

Podrían servirle, como modelo, los 18 minutos primeros del segundo tiempo jugado en Valladolid.

—o—

Durante nuestra estancia en la capital del Pisuerga nos enteramos de algunas noticias menudas, en la charla con los ex-burgalesistas Vaquero, Arbe, Petralanda y Quetu.

Por ejemplo, Arbe perderá el celibato en el próximo mes de Junio.

Vaquero tuvo el simpático gesto de suscribir tres mil pesetas en bonos pro-Burgos.

Es el pequeño pico que quedaba pendiente de liquidar de su fichaje como jugador.

—o—

Hoy, otra vez fútbol oficial.

Nuestro grupo tiene que buscar la compensación al desequilibrio causado por la incorporación de los equipos extremeños.

Aun hay otra compensación, sobre la que la Federación no se ha pronunciado y es cuestión importantísima —quizá vital— para el Club burgalés.

¿Cuántos clasificados tiene que dar este grupo? ¿Tres o cuatro?

Porque los puestos reservados al grupo extremeño, ¿quiénes les van a cubrir?

He ahí una serie de interrogantes que precisan respuesta urgente.

—o—

El Burgos está preparando ya la designación de compromisarios que habrán de proceder a la designación del nuevo presidente.

Como es sabido, la junta actual actúa con carácter provisional y sólo hasta el final de la presente temporada.

Cuando termine ésta, cualquiera que sea su resultado, el Sr. Alfaro Arregui tiene el propósito de tomarse un descanso.

La intención es la de que para finales de Mayo haya designado nuevo presidente.

—o—

Un detalle de cómo está el fútbol y los esfuerzos que algunos Clubs realizan por alcanzar categorías superiores.

Claro que luego vienen las lamentaciones y los déficits que se miden por millones.

El Elche se ha dirigido al Osasuna para conseguir el traspaso de González, su defensa central, ya que ese puesto le flojea algo y desea reforzarle para acometer con garantías la fase promocional de ascenso a Segunda División.

En las declaraciones hechas por el propio González, ha manifestado que de llevarse a efecto el traspaso percibiría en esta ocasión más dinero que el que lleva ganado en toda su vida de futbolista.

—o—

Otro que se resiste a desaparecer del fútbol activo: Mariano Gonzalvo (más conocido por Gonzalvo III, quien ha firmado por el Figueras.

—o—

En Zamora aspiran decididamente al ascenso de categoría.

Para ello y en un comentario aparecido la semana anterior, decían que contaban con la potencia del Atlético y los «servicios auxiliares del Juvenil.

El Juvenil tiene confiada la misión de «cepillar» a la Ponferradina, al Burgos y al Salamanca, que han de pasar por sus dominios.

Con la Ponferradina ya hemos visto que el objetivo ha quedado cumplido.

—o—

El cronista no estuvo el pasado domingo en Zatorre.

Pero al regreso a Burgos se encontró inmediatamente con el problema que todos los espectadores del Juventud-Hullera se plantearon:

¿Es legal la sustitución que se hizo del guardameta, después de que el titular fué expulsado y el defensa derecho ocupó el marco?

El caso concreto no está previsto en el reglamento; pero hay una ciáusula que señala que el «portero suplente sólo podrá sustituir al titular y por una sola vez».

Esto parece indicar, sin lugar a dudas — y a mi modesto entender— que la sustitución llevada a cabo en Zatorre fué antirreglamentaria.

Pero al no existir una norma definida, pueden entrar en juego los criterios y apreciaciones...

Y aquí, ¡cualquiera sabe cómo resolvería la Federación!

—o—

Para terminar, nuestra felicitación a Talamillo, por su discreta actuación en la vuelta a Levante, primera prueba de envergadura y por etapas en que ha participado.

Su labor ha sido mucho más meritoria que la de otros «ases», que han actuado en plan de marionetas, a través de unos hilos movidos por los corredores belgas.

ARQUERO

Crónica deportiva del viernes

La Gimnástica Arandina equipo irregular por excelencia

Aranda de Duero (De nuestro corresponsal).—Cuando estas líneas escribimos, tan solo sabemos que en Ciudad Rodrigo, la Gimnástica Arandina ha empatado a dos tantos, quitándose de encima el punto perdido en casa el domingo anterior frente al Júpiter Leonés, al igual que anteriormente en Palencia anuló los dos puntos negativos que pesaban sobre el equipo, consecuencia de su desastre frente al Zamora en casa.

En la temporada pasada no sacó ni un solo punto fuera de casa, fué el único equipo del grupo que no puntuó más que en su terreno y por el contrario, en la presente ha perdido muchos más puntos en casa y en la actualidad después del encuentro del día de San José arrastra un solo negativo, que de no haberle perdido frente al Jdpiter Leonés, en ese partido de tantos errores tácticos, se encontraría ahora liberada de ese lastre de negativos.

La irregularidad de nuestro equipo, el perder puntos en casa, para, a renglón seguido recuperarlos, es una anomalía que le viene caracterizando y hasta, ya ha sido objeto de calificación en ese sentido y en tono humorístico. Y si la Gimnástica es capaz de sacar puntos fuera, ¿es que no hay posibilidad de evitar perderlos frente a conjuntos a los que muy bien puede tutearles? Los que juegan en casa siempre tienen grandes ventajas sobre los visitantes: el estar acostumbrados a su campo, su mayor descanso al evitarse los desplazamientos y el consiguiente cansancio que supone, un viaje. Y su público, su ambiente, son cualidades que les dan una supremacía física y moral sobre los contrarios. Y sin embargo parece como si la Arandina fuese al revés de los demás, juega mejor fuera —y los resultados lo cantan claro— que en su propio terreno.

Faltan nueve encuentros para finalizar la Liga y para mejor asegurar su posición creemos necesaria alguna modificación en el conjunto gimnástico. Venimos observando que Tomás lleva algún tiempo en baja forma, sin duda precisa algún descanso y como quiera que el Club tiene fichado a Bolita, el jugador que la temporada pasada militó con el Palencia y, puesto que juega en la defensa y en la media, ¿no podría alinearse en algún partido con López, a título de prueba y para que la afición conozca a este jugador como tal?

Hemos dicho que al escribir estas líneas no sabemos más que el resultado de Ciudad Rodrigo y por consiguiente desconocemos la alineación que allí sacó Pueyo y el rendimiento de las líneas y jugadores, y hablamos tan solo de lo que venimos observando hasta ese partido. Y por si allí no fué alineado Bolita queremos recordar, que, puesto que está fichado y si el entrenador le considera en forma se le debe de dar una oportunidad, al menos para que la afición le conozca.

En cuanto al partido del próximo domingo, con el San Pedro de Ponferrada y en su propio terreno, no nos extrañaría que la Gimnástica también se trajese algún postivo, por eso de que juéga mejor fuera que en casa y teniendo en cuenta su clasificación igual a la del Ciudad-Rodrigo, tanto antes de la jornada del día 19 como después, aunque también es cierto que mientras el conjunto perdió un punto, el San Pedro lo ganó a costa del equipo de su capital de provincia. Es como si nosotros se lo hubiéramos traspasado a través de un intermediario.

El San Pedro es un conjunto al que la Gimnástica puede tutear, como decíamos antes, pues si aquél tiene la ventaja de su campo, éste la lleva en la clasificación con cuatro puntos más.

Esperemos que la Gimnástica Arandina, el equipo más irregular del grupo en la presente temporada, quite de una vez el lastre de los negativos y luego se preocupe de conservar esa posición en los encuentros que restan de temporada y de esa forma tendrá asegurada su permanencia.

J. S. J.

El próximo domingo celebrará el Juventud "Día del Club"

Es sobradamente conocida por los socios y afición en general, la precaria y difícil situación económica que viene atravesando en la actual temporada el Club Deportivo Juventud, motivada, sin duda alguna, por lo costoso de los desplazamientos en su triple aspecto: excesivos kilometrajes, estancias y manutenciones, a que este año está supeditado el grupo 13.º de la Tercera División, en que se milita.

Pese a que las recaudaciones han sido ligeramente superiores a las de temporadas anteriores, no han aligerado el déficit, ya existente, en principio de temporada, sino que al contrario ha aumentado tan considerablemente que muy bien pudiéramos denominarlo de alarmante, —63.800 pesetas—, dada la condición amateur que rodea en todas sus manifestaciones al Deportivo Juventud.

Ante tal situación, la directiva de este Club, reunida con carácter extraordinario el pasado día 16, bien en contra de su voluntad, —nunca ha estado en su ánimo sacrificar a sus socios—, tomó el acuerdo, por unanimidad, de declarar "Día del Club" a todos los efectos el partido C. D. Plasencia-Deportivo Juventud, que se celebrará (D. m.) el próximo domingo día 23 del actual en el campo de Zatorre.

Como consecuencia de este acuerdo, los señores socios de este Club, deberán proveerse, al igual que el resto de los aficionados de la correspondiente entrada a la localidad que deseen ocupar, señalándose idénticos precios para este encuentro, que los fijados para partidos anteriores.

Igualmente quedan suprimidos todos los pases a favor y los poseedores de los mismos, que deseen acudir al partido, estarán obligados a proveerse de la localidad respectiva.

Dada la importancia de este partido y a fin de evitar aglomeraciones de última hora, se han establecido los siguientes días y horas de venta de localidades, en la taquilla del Teatro Principal: viernes de ocho a nueve y media de la noche, única y exclusivamente para los señores socios, sábado a iguales horas y domingo de 11,30 a 14,30 de la mañana, para los señores socios y público, en general.

Otro de los acuerdos adoptados, fue el de señalar la hora del comienzo de este partido Plasencia-Juventur, a las cuatro y media, con el fin de no restar público al acto religioso que se celebrará en esa tarde en nuestra ciudad, por la Iglesia perseguida.

Esta junta directiva agradece con toda sinceridad a sus socios, simpatizantes y afición en general las innumerables deferencias que con este Club han demostrado y espera que en la presente siga esta deferencia para poder superar su actual situación económica.

Burgos 18 de Marzo de 1958.

Por el Club Deportivo Juventud, su presidente, *Gregorio RICA CAMARA.*

Delegación provincial de Fútbol

Torneo juvenil

ACUERDOS DEL COMITE DE COMPETICION

Suspender por cuatro partidos oficiales al jugador del C. D. Jocista, Julio Goicoechea Asensio, expulsado en la última jornada. Artículo 99, apartado f, número 2.

Partidos paar el domingo:

Campo de La Milanera.— A las 9,30, San Miguel - Jocista.

Campo de la Ciudad Deportiva.— A las 9,30 La Salle - Burgos.

Hoy comienza la fase regional de los campeonatos nacionales de baloncesto femeninos

Durante los días 21, 22 y 23 se celebrarán en el frontón cubierto de la Ciudad Deportiva Militar la fase regional de los campeonatos nacionales de baloncesto, de la Sección Femenina.

En la categoría de mayores se presentan los equipos siguientes: Escuela de Comercio, de León; Sección Femenina, de Guipúzcoa; Sindicadas de Fernández y Hermanos, de Logroño; Escuela de Comercio, de Burgos; Sindicadas varias fábricas, de Oviedo; Sección Femenina, de Vizcaya.

En la de Juventudes participan los equipos siguientes:

Akademos, Nuestra Señora del Carmen, de Burgos; Colegio de Huérfanas Ferroviarios, de Palencia; Colegio de Esclavas, de Santander; Colegio de Jesús-María, de Barcelona; Colegio de la Asunción, de Guipúzcoa; Colegio del Sagrado Corazón, de Guipúzcoa; Colegio de la Enseñanza, de Orduña (Vizcaya); Colegio de las Esclavas, de Vizcaya; Instituto Ramón y Cajal, de Huesca; Colegio de Carmelitas, de Navarra y Colegio de las Carmelitas, de Valladolid.

Estos partidos prometen ser muy interesantes ya que son equipos muy bien preparados. Por la mañana darán comienzo a las once y media y por la tarde a las cuatro y media.

En la categoría de Juventudes se jugará el primer partido entre los equipos Akademos Nuestra Señora del Carmen, de Burgos - Colegio de Huérfanas Ferroviarios, de Palencia.

En la de mayores el primer partido será: Escuela de Comercio, de León - Sección Femenina, de Guipúzcoa.

ESQUI

El domingo finaliza la temporada de esquí con una excursión a Espinosa de los Monteros

Una vez más los esquiadores burgaleses se desplazaron el pasado domingo a Puerto Manquillo para aprovechando las últimas nieves de la Sierra de la Demanda, practicar su deporte favorito. Como quiera que esta excursion era la última que se efectuaba a Pineda de la Sierra, los montañeros realizaron largas travesías mixtas de esquí y montaña por diferentes itinerarios a modo de despedida de las cumbres.

Dichas travesías fueron las efectuadas por Juan Antonio Bonilla, en solitario, con el recorrido Pineda de la Sierra - Pico Mencilla - Línea de Cumbres - Pico de San Cristobal - Puerto Manquillo, que sirvió de estudio para una posible marcha de regularidad a efectuar este verano. Otra de las travesías la realizaron Aurelio Rubio y José Luis Yáñez, con el itinerario Valle de las Colmenas (Puerto Manquillo) - Pico San Millán - Collado de San Millán - Pico Trigaza - Pineda de la Sierra, es decir ascensiones a las máximas altitudes de nuestra provincia, siendo la última de las travesías efectuadas la llevada a cabo por Javier Muñoz y Santiago Escolar que partiendo de Pineda de la Sierra, ascendieron al Pico Trigaza para por Barranco Malo regresar al punto de partida.

Como podrán apreciar nuestros lectores los montañeros de nuestra ciudad desarrollan intensas actividades deportivas y siempre llevadas a feliz término gracias a la magnífica preparación física y técnica.

Así tenemos que con el fin de culminar brillantemente la temporada oficial de esquí la sociedad "Montañeros Burgaleses" ha organizado para el próximo domingo, día 23, una excursión a Espinosa de los Monteros que al mismo tiempo servirá para estrechar aún más si cabe los lazos de sincera camaradería existentes entre nuestros montañeros y los esquiadores de Espinosa de los Monteros. Todos los aficionados que deseen tomar parte en esta excursión deberán dirigirse a "Foto Luz" donde les informarán sobre el particular pues teniendo en cuenta la demanda de plazas existentes, éstas serán rigurosamente limitadas.

Campo a través

Gutiérrez Rey y Benito Blanco vencedores respectivamente en el campeonato provincial de cadetes e infantiles

Ambos atletas triunfaron igualmente en la clasificación de fin de temporada

Brillantemente ha dado fin la temporada de cross en nuestra ciudad con el campeonato provincial de cadetes e infantiles, que se disputó en las inmediaciones del paseo de "La Quinta" sobre recorridos de 2.100 metros y 4.300 metros, respectivamente.

Vencieron después de una cerrada lucha, dado el número de participantes y la calidad de todos ellos, en cadetes, Gutiérrez Rey, que ha dado muestras de ser el mejor burgalés, al triunfar en seis de las siete pruebas celebradas y haber logrado el quinto puesto en el campeonato regional celebrado en Valladolid y el 25 en el campeonato de España disputado en Santander. El segundo en llegar a la meta fue Antonio Gallego, quien se ha mostrado a lo largo de la temporada digno enemigo del campeon.

En infantiles venció Benito Blanco, quien ha visto coronado uno de sus sueños de lograr también el triunfo general. Muy reñida se presentaba la prueba de esta categoría para dar un claro favorito y como tales salieron en este orden: González, Poza vencedor de tres pruebas en las que intervino, Benito Blanco en una el primero y segundo en tres, y Pérez Díez, vencedor en la última y en los puestos de cabeza en las restantes pruebas.

RESULTADOS TECNICOS

Infantiles.— Primero, A. Benito Blanco, 10'05 (Maristas Liceo "A"); segundo, José Pérez Díez, 10,10 (Maristas Liceo "D"); tercero, Javier González Poza (independiente); cuarto, Felipe Valenciano Baños (Maristas Círculo "A"); quinto, José I. Arnáiz Ozalla (Maristas Liceo "A"); sexto, Pedro Díez (Maristas Liceo "A"); séptimo, Andrés Ramos García (Maristas Liceo "D"); octavo, Jesús Gutiérrez Santamaría (Maristas Círculo "A") y hasta 24 clasificados.

Equipos.— Primero, Maristas del Liceo "A", 12 puntos; segundo, Maristas del Liceo "D", 19 y tercero, Maristas del Círculo "A", 34.

Cadetes.— Primero, J. L. Gutiérrez Rey, 20'10" (Maristas); segundo, Antonio Gallego (Arlanza F. J.); tercero, Jesús Redondo; cuarto, Angel Peláez; quinto, Pedro Ruiz; sexto, Félix Martínez, todos del Gimnasio Escuela, y séptimo, Faustino Calleja (Maristas), hasta 14 participantes.

Equipos. — Primero, Gimnasio Escuela, 12 puntos; segundo, Maristas, 19 y tercero, Arlanza F. J., 21.

Al final de las pruebas se hizo entrega de los premios de fin de temporada, que fueron entregados de la siguiente forma:

Cadetes.— Individual: Gutiérrez Rey (Copa Gimnasio Escuela y trofeo Joyería Pío y copa campeón Frente de Juventudes). Segundo, Félix Martínez, F. Calleja, Parriego, Arribas, Izquierdo y Antonio Gallego, todos ellos medalla donada por la Federación Burgalesa.

Por equipos: Primero, Gimnasio Escuela (Copa Federación Burgalesa de Atletismo y cuatro medallas); segundo, Maristas (libro de Gimnasia de Aplicación).

Infantil.— Individual: Primero, Benito Blanco (Copa Frente de Juventudes, trofeo Mazuelas); segundo, empatado a puntos, González Poza (dos medallas) y medallas a Pérez Díez, Arnáiz Ozalla, Valenciano Baños, Delgado Sadornil, Alamo de la Torre, Marín Larriba y Pedro Díez.

Por equipos: Primero, Maristas del Liceo "A" (Copa de la Federación Castellana y cuatro medallas); segundo, Maristas del Círculo "A" (libro de Gimnasia de Aplicación) y tercero, Maristas del Liceo "D" (libro de Gimnasia de Aplicación).

Mayores.— Primero, Juan José Ortas (Copa Electrotécnica Cebello y del Frente de Juventudes); segundo, Antonio Orodea (medalla).

P.

Campeonato provincial de balonmano a siete

El próximo mes de Abril se celebrará en nuestra capital y organizado por el Frente de Juventudes el campeonato provincial de balonmano a siete. De esta competición se obtendrá la selección que represente a Burgos en las competiciones nacionales.

Podrán tomar parte todos los jóvenes comprendidos entre la edad de 15 y 21 años.

Los equipos estarán compuestos de nueve jugadores (siete titulares y dos suplentes).

Las reglas de juego serán las que determina el reglamento oficial editado por la Delegación nacional de este deporte.

Los equipos que deseen tomar parte, deberán hacer su inscripción en la Delegación del Frente de Juventudes (Santander 2), antes del día 29.

Atletismo

El domingo, primera jornada del campeonato S. E. S. A. organizado por la Federación Burgalesa

Terminada la temporada oficial de campo a través y comenzada la de pista con los campeonatos escolares la Federación Burgalesa de Atletismo organiza un campeonato de la especialidad que tendrá lugar en dos jornadas matutinas los días 23 y 30 en la Ciudad Deportiva, a las once y media. Estas pruebas son patrocinadas por la Sociedad Española de Feda Artificial con motivo de la festividad de su Patrono.

El orden de las pruebas a celebrar el domingo día 23, será el siguiente: 400 m. vallas, 200 m. eliminatorias, 800 m. final, disco final, pértiga final, 500 m. final, altura final, 200 m. final, jabalina final, relevo 4/400 m. final.

El día 30, 110 m. vallas, peso (final, 400 m. eliminatorias, salida del marathon (20 kilómetros), 100 metros eliminatorias, 1.500 m. final, martillo final, longitud final, 100 m. final, 400 m. final, triple final, relevos 4/400 m.

La inscripción podrá hacerse en las pistas, tanto individual como por equipos, pudiendo realizarlas todos cuantos en ellas quieran intervenir, con la única limitación en la prueba de marathon que por su especial dureza será requisito indispensable el tener un mínimo de 21 años y reconocimiento médico.

Baloncesto

PARTIDOS PARA EL DOMINGO

Campo Electrotécnica Cabello. A las 10, Q. A. R. - Guardia de Franco. Arbitros, señores Martínez y Domingo. Anotadores, señores Hermosilla II y Palacios.

Automóviles Soto y Alonso S. L., y Cadiñanos

Servicios combinados

FERIA EN BURGOS, día 23 de Marzo (Domingo)

SE HACEN SERVICIOS ENTRE Miranda - Briviesca - Burgos, Frías - Trespaderne - Oña - Briviesca - Burgos, Padrones Poza-Temino-Burgos.

La Empresa.

Guía facultativa

BENIGNO ANDRADE LOMA
MEDICO
Análisis Clínicos
Plaza de Calvo Sotelo, 9

CESAR VALLEJO
ELECTROCARDIOGRAFIA - PLANIGRAFIA - RADIODIAGNOSTICO
ELECTROMEDICINA
San Pablo, núm. 14. - Teléfono, 4137

Dr. RENEDO
CIRUGIA - VIAS URINARIAS
Concepción, 15, 3.º. De 11 a 1
Teléfonos, 2012 y 2859

F. URRACA
OCULISTA
LAIN CALVO, 17 - TELEFONO 1311

A. GOMEZ LOPEZ
del Hospital Militar
CORAZON - PULMON
San Cosme, 2. — Teléfono, 5590

Federico Gascón
MEDICO DENTISTA
Santander 19, 3.º dcha - Tel. 2432

JOSE ALONSO
MEDICINA INTERNA, CORAZON Y NUTRICION. — RAYOS X
Consulta de 12 a 2 y de 4 a 6
Espolón 24 — Teléfono 1912

E. Vigalondo Errasti
GARGANTA, NARIZ Y OIDOS
Vitoria, 16. — Teléfono, 5092

J. M. Francés Gil
MEDICINA INTERNA. RAYOS X
Consulta de 10 a 1 y de 3 a 5
Plaza de Vega, 36.-Teléfono 5446

COLMAN CASASNOVAS
PARTOS - MATRIZ
CIRUGIA DE LA MUJER
Onda corta. - Electrocoagulación
Miranda 7, 2.º — Teléfono 1232
Consulta de 11 a 1,30 y de 4 a 7

F. J. del Campo Alonso
PIEL Y VENEREAS
Consulta: En la Clínica de San Juan de Dios, lunes y jueves de 11 a 1

JOSE CARAZO
PARTOS Y ENFERMEDADES DE LA MUJER
Del Hospital de Barrantes y Cruz Roja
Vitoria, 31, 3.º — Teléfono, 3591

José Muñoz Avila
RIÑON Y VIAS URINARIAS
A. Bonifaz 12, 1.º - Teléfono 1539

Diario de Burgos

Cada día UNA NOTA curiosa

Un elefante muerto a tiros por su excesiva afición a los plátanos

Kampala (Uganda, Africa Oriental Británica). — Un elefante que se había constituído a sí mismo en guardián del pabellón destinado a las caravanas de cazadores cerca de las cataratas de Murchison, ha tenido que ser muerto a tiros como consecuencia de su excesiva afición a los plátanos.

Esta afición le llevó a buscar aquellos frutos con peligro de la vida humana, y así, cuando un coche se detenía ante el pabellón, el elefante, al que se había dado el nombre de "El alcalde", introducía la trompa por las ventanillas para apoderarse de los racimos de plátanos que estuvieran a la vista; cuando las ventanillas estaban cerradas, las rompía. Ultimamente, llegó a volcar coches en los que no había plátanos a la vista.

El "alcalde" venía realizando otros muchos desaguisados como arrojar agua a altos funcionarios y destrozar un armario lleno de botellas.—Efe.

el TIEMPO

Madrid.— Durante el día de hoy ha continuado la inestabilidad en casi toda la Península, Baleares y Canarias, habiéndose producido lluvias escasas y desigualmente distribuídas en el Cantábrico, Norte de la meseta, Cataluña y Baleares. Las temperaturas se han mantenido suaves.

Tiempo probable: Hasta las diecinueve horas del día 21.— Continuará el tiempo con iguales características de inseguridad, produciéndose en Galicia y Cantábrico precipitaciones poco intensas y algunos chubascos en Levante y Baleares. Las zonas de mejor tiempo serán las de Andalucía occidental y Canarias.

Las stemperaturas extremas han sido. Máxima, de 26 grados en Murcia y mínima, de tres grados en Soria.

Temperaturas de Madrid: Máxima, de 16 grados a las 16 horas y mínima, de 8,6 grados a las siete horas.

Un total de 3.700.000 pesetas importarían los trabajos de restauración que deben realizarse en el Monasterio de Cardeña

La Comisión provincial de Monumentos analiza, en un brillante informe, el problema del histórico Cenobio

Con ruego de publicación, nuestro distinguido amigo el presidente de la Comisión provincial de Monumentos, don Ismael García Rámila, nos envía el texto del informe que dicho organismo ha redactado y elevado a las autoridades, en relación con el grave problema que constituye el peligro de ruina que afecta a varios de los elementos constitutivos del histórico Monasterio de San Pedro de Cardeña.

Con mucho gusto damos a la publicidad el mencionado estudio, nuevo y elocuente testimonio del amplio y fecundo eco alcanzado por el reportaje publicado en estas columnas el pasado día 9 y en el que dábamos nuestro grito de alerta sobre asunto de tan ta importancia.

He aquí, textualmente, el aludido informe:

"Reunida esta Comisión Provincial de Monumentos Históricos y Artísticos en Sesión extraordinaria, motivada por las alarmantes noticias que respecto al estado de muy próxima ruina y aun abandono por la Comunidad Cisterciense que actualmente la ocupa, de la secular Abadía de San Pedro de Cardeña, Monumento Nacional, se recogían y comentaban en el extenso artículo que vió la luz en el periódico local DIARIO DE BURGOS, número correspondiente al domingo 9 del corriente mes de Marzo, y en pos de una serena y amplia discusión e intercambio de puntos de vista y pareceres, expuestos por los diversos miembros que a ella concurrieron, fue acordado, a una voz, que una representación de esta Entidad estatal, integrada por los señores presidente, vicepresidente y los técnicos arquitectos, vocales natos de esta Comisión, señores Martínez y Martínez y Tárrega Pérez, se desplazase hasta dicha histórica mansión, para poder justipreciar y aquilatar por vista de ojos, la realidad de los estragos y hundimientos a los que en el artículo se hacía referencia.

Desplazada, en efecto, dicha representación, en la tarde del 12, para realizar tan honroso como difícil cometido, procedió, en grata y constante colaboración con el Iltmo. y Revmo. Padre Abad mitrado de dicho monasterio, que actuó, en todo momento de autorizado y amable orientador, a realizar una amplia y a la vez minuciosa visita a todo aquel admirable, evocador y secular conjunto, como fruto expresivo de la cual, y por el voto unánime de los a ella presentes, acordaron emitir el informe siguiente:

1.º Para poder enjuiciar rectamente las características que en la actualidad presenta el conjunto de dicho monasterio, la Comisión opina que acaba de distinguir allí, dos zonas de edificación, ambas perfectamente definidas; son éstas a saber: Una que comprende la iglesia y torre propiamente dichas, y otra que abarca el bloque general restante de la edificación. A su vez, este último se puede considerar dividido en otros dos, el primero que se integra por el cuerpo central con sus dos torres, y el segundo por todo el resto de la edificación destinada a zona conventual, con su gran patio interior.

2.º Tanto la parte de la iglesia como el cuerpo central y patio ofrecen, en la actualidad, el aspecto propio de sucesivas y metódicas reparaciones, que con las obras aun pendientes de ejecución, completarán la restauración y consolidación realizadas por el Patrimonio Artístico Nacional, y que por lo tanto, entendemos, no deben ser objeto de consideración en este informe.

3.º Dentro de la zona conventual propiamente dicha, se aprecia la necesidad de urgentes y necesarias medidas de protección y reparación, ante la gravedad de los signos que presenta su estructura, tanto en lo que hace referencia a su estabilidad como a la disposición de aquel conjunto.

4.º Las causas que han motivado el estado de ruina que se aprecia en esta zona, deben atribuirse a dos factores: a) El estado de descomposición y putrefacción del entramado horizontal que constituye la vigueria de parte de los forjados del piso; b) La deficiente disposición de la estructura de la cubierta, que unida a la descomposición que se aprecia en los elementos de madera de la referida cubierta, han originado el estado de ruina inminente de varias partes y la falta de seguridad en otras, abarcando amplias zonas del edificio. Tal ocurre, en el ala Sur, en su planta baja, donde se aprecian una serie de apeos ejecutados con carácter provisional, hace algún tiempo, para evitar o paliar al menos, el peligro que supone la rotura de parte de las vigas del piso y la gran flecha que presentan las demás.

5.º Análogas circunstancias se distinguen en la última planta de la edificación, aquélla que íntegra el alar Norte, en casi toda su longitud, más agravadas, aquí, por haberse desprendido parte de la vigueria del techo, lo que ha obligado a la comunidad a inutilizar la crujía de mayor luz y disponer los dormitorios en la galaría o corredor, que por su mayor dimensión ofrece, también, menor peligro. En el comienzo de la citada ala longitudinal se encuentra la torre izquierda del edificio en cuya última planta, ha desaparecido el forjado del piso superior, encontrándose totalmente podridas las vigas de estructura y ofreciéndose a la vista el entramado inclinado de la cubierta.

6.º Por último, la zona que estimamos más delicada y de restauración de la mayor urgencia, en unión de las ya precitadas, es la de la cubierta general, y muy especialmente la que hace referencia al varias veces citado cuerpo longitudinal Norte, ya que este entramado aparte de adolecer de defectos fundamentales en su disposición, y acusar reparaciones de muy poca eficacia, se halla agravado por la putrefacción de sus elementos, falta unión entre ellos, e incluso desaparición de algunos, transmitiendo por ende, cargas a elementos que son sólo de cerramiento y que ahora reciben pesos muy superiores; así buena parte de las formas de la cubierta, totalmente desarticuladas, transmiten pesos desproporcionados a las vigas del forjado por medio de apeos rudimentarios y en vanos que no son propios para recibir estas cargas.

7.º Podemos, por lo tanto concretar el estado actual de la parte de edificación destinada a zona conventual, entres conceptos fundamentales; a): Estado de ruina propiamente dicha, en el techo de la planta baja del ala longitudinal Sur y del piso de la torre izquierda en su última planta; b): Estado de ruina inminente, con urgente precisión de reponer el entramado de la cubierta del ala longitudinal Norte; c): Sucesiva restauración y reposición de la estructura y material de recubrimiento en el resto de la cubierta del edificio.

8.º Con independencia de estas obras fundamentales, deberían ejecutarse otras de menos importancia, como son, reposición parcial de vigas intercaladas en el resto de las plantas, derribo y reposición de cielos rasos desprendidos, reparaciones de pisos, recibidos de grietas etc.; estimando los facultativos, que el valor aproximado de los trabajos a realizar alcanzaría la cifra de 3.700.000 pesetas, suma que pudiera ser distribuída en dos anualidades.

Carece esta Comisión Provincial de Monumentos, tanto de recursos de índole económica, como de facultades ejecutivas para adoptar resolución alguna a este espinoso problema pertinente, pero como Entidad estatal y medio de enlace solvente y decidido se cree en la obligación tan inexcusable como honrosa, de elevar al debido conocimiento de V. E. toda la detallada y verdadera historia de este estado de cosas, para que esa Excma. Corporación con superior y acertado criterio, adopte las medidas pertinentes y urgentes que tiendan a evitar la vergüenza de un vulgar y rápido hundimiento de uno de los recintos más representativos de las glorias y recuerdos de Burgos y aún de la Patria entera, pues no debe oldarse que algunas de las piedras de aquel noble cenobio, tan cargado de años y de vicisitudes, fueron vistas y holladas por Mío Cid Ruy Díaz, el mejor caballero de Castilla.

V. E. no obstante, acordará lo que crea más conveniente.

Burgos 17 de Marzo de 1958.— El secretario, *Basilio OSABA*.— V.º B.º. — El presidente, *Ismael GARCIA RAMILA*.

CURIOSIDAD Y PIEDAD

Por Antonio J. ONIEVA

SE anuncian para este año millares de peregrinaciones a Lourdes con motivo del primer Centenario de las Apariciones. Yo, como tantos españoles, he estado varias veces al pie de la Gruta, unas veces, las primeras, por curiosidad; las últimas, por piedad. Si somos católicos, hemos de aceptar que la Virgen, si quiere, "puede" aparecerse a un ser ignorante y humilde ("et exaltavit humiles"). Y sin embargo, este demonio del escepticismo "a priori" nos atosiga contra todo el torrente de nuestra voluntad. ¿Por qué no se apareció a Fulano de Tal? Pero Fulano de Tal, sabio, filósofo, investigador, creador, ateo, hubiera pensado que la aparición fue un mal sueño, una alucinación absurda, y se lo hubiera callado para no tener que avergonzarse ante el Mundo. Sólo las almas sencillas, elementales, son dignas de la verdad que ni se discute ni se debe discutir. Porque creen con el corazón y no con la razón lógica; pues con aquél y no con ésta, es con el que el necio niega a Dios.

Anatole France, descreído absoluto, le decía a un amigo que se admiraba ante las muchas muletas que tapizaban la Gruta, que buscase por todas partes una pata de palo. ¡Bah! La observación era necia; porque sí, en efecto, hubiera descubierto ese aparato ortopédico entre los demás, no lo hubiese atribuído a milagro, cuando tan fácil es alegar que puesto que desconocemos el alcance límite de las leyes de la naturaleza, jamás sabremos si han sido alteradas o superadas. Y con añadir que siempre es posible una regeneración de los tejidos desaparecidos, una panspermia, como acontece en animales inferiores, se hubiera quedado tan satisfecho.

Pero yo no me voy a referir a tantas curaciones como se producen y que la ciencia no puede explicar, sino al hecho de que las manifestaciones de una niña iletrada han movido y siguen moviendo a la humanidad de los cinco continentes. Porque cualquiera que haya visitado Lourdes habrá visto a blancos, negros, amarillos, rojos y aceitunados, postrarse ante la Virgen después de haber realizado recorridos que estremecen. Esa niña que no sabía nada de nada, sufrió burlas y persecuciones; fue tachada de demente y de enemiga de la tranquilidad pública; no pedía sino que se amase a la Virgen y se le erigiese una pobre capilla... Y, no obstante, su sencilla palabra fue y sigue siendo un llamamiento universal, cada día más nutrido y vehemente. ¿Para qué se quiere mayor milagro? Sería capaz Fulano de Tal con toda su ciencia de algo semejante?

Lourdes es una permanente lección de humildad. Uno de mis últimos viajes a la pequeña villa fue en compañía de un amigo que llegaba a aquel recinto por primera vez. Sabía yo de su apriorístico escepticismo. Era un hermano de aquel Flaskolnikoff que le suplicaba a Sonia que no le quitara "su incredulidad". Cuando vió a docenas, a centenares de personas, de toda condición, gentes de la gleba y de las letras, con los brazos en cruz, arrodilladas sobre la hierba, sobre el barro y sobre el asfalto, rezar e implorar en voz alta a la Virgen de las misericordias, sin avergonzarse ni recatar su rostro a la curiosidad ajena, cuando lo vió, digo, sintió que algo se conmovía en sus entrañas.

Era la hora del atardecer. Salimos del sagrado recinto y nos encaminamos al hotel. Al paso, lanzó una mirada desdeñosa a tantas tiendas que comercialmente se benefician de la piedad de los peregrinos. Discutimos durante la sobremesa. Tercamente insistía:

—Pero ¿cómo es posible, si la razón y la lógica nos dicen?...

—Deja en paz a la razón y la lógica, con las cuales también se puede llegar a Dios; pero que en casos como éste, sobran. La razón y la lógica son analistas, es decir, disolventes. La creencia que nace del corazón, llega siempre a su fin. Sé pascaliano: reconoce que el corazón tiene también sus razones, mucho más humanas que las de la lógica fría, que ni se inmuta cuando niega ni se enfervoriza cuando afirma. Prefiero la fe del carbonero a la Crítica de la Razón pura. Para escribir este tratado, Kant no necesitó de Dios, del alma ni de la inmortalidad. En cambio, el carbonero que tiene fe, no sabría vivir si le quitan esa creencia. Acuérdate de aquel mísero oficinista de que nos habla Dostoiewski: "Si no hay Dios, ¿para qué escribo yo estos papeles? O sea que si no existe Dios, todo en la vida carece de sentido, lo mismo vivir que llenar estadísticas.

En un par de años no volví a saber de mi amigo, hasta anteayer en que me escribe una carta citándome en Lourdes para este verano. Y claro que iré. Yo ya dejé a un lado la curiosidad. ¿La habrá dejado mi amigo?

Carta de Madrid

Madrid.- *(Crónica de "Tachín". Exclusiva para DIARIO DE BURGOS).*

Mal ha caído en la afición futbolística madrileña —y suponemos que hasta en el último rincón del país— la actuación de nuestra selección en Francia y Alemania. Ayer, cuando los juveniles catalanes y vascos daban en el Estadio Metropolitano una lección de pundonor, se hacían comentarios bien poco favorables para los profesionales que cobran cantidades con varios ceros. El cronista, con muchísimos años de fútbol encima, algunos de ellos activos, recordaba ante el receptor los tiempos del pase largo, cuando no se conocía todo eso tan mono del taconcito, del pisotón a la pelota (entonces pelotón), aunque del mismo tamaño, del pasecito centimétrico y de los gambeteos porteños. Porque, al parecer, sin esas monerías jugaron ayer los alemanes, campeones del Mundo. Escribe López Sancho, desde Francfort: "El equipo alemán no sólo fue mejor que el español sino que fue de superior categoría. Junto al hispano, el teutón era como un boxeador del peso pesado, comparado con otro del peso pluma. Más fuerte, con más músculo, más enérgico, es un equipo espléndido, combativo, de fútbol simple y duro, que hará muchas cosas a poco que se complete en el campeonato del Mundo. Es un equipo digno de su condición de campeón mundial." No obstante, no debe olvidarse, de un lado, que los teutones zurraban de lo lindo y, de otro, que en España sigue imperando el fútbol de club... y estamos en el momento culminante de la Liga. De todas formas, creemos que ha llegado el momento de recapitular un poco, dejarse de filigranas y bolillos y jugar como ayer han jugado los alemanes. No hace mucho tiempo hemos visto en Chamartín a un equipo británico y pasamos una tarde —una noche— deliciosa. Aquello era fútbol, fútbol de verdad.

CRUZ

Anoche llegó al modesto Convento de las Oblatas de Creto Sacerdote, en la Ciudad Lineal, un trozo de la Cruz de la Pasión: el «Lignum Crucis» del monasterio de Santo Toribio de Liébana, y por la tarde la reliquia fue recibida por el pueblo de Madrid en la plaza de Oriente. Se trata de un fragmento que mide un metro, aproximadamente, y pertenece al brazo izquierdo de la Cruz. Se halla dividido en dos partes, en forma, precisamente, de cruz. Su autenticidad se halla avalada por una documentada tradición, según la cual la trajo desde Jerusalén San Toribio, obispo de Astorga, y la depositó, tras no pocas peripecias para huir de los moros invasores, en un rincón de los picos de Europa. Es el mayor trozo de cuantos se veneran en el Mundo.

NOVILLOS

Mala suerte tienen los aficionados con el tiempo. Ayer, día también desapacible y ventoso, se hallaban casi vacíos los tendidos de la Monumental en lo que no da el sol en ningún momento. Y casi llenos los otros, por si Febo daba, que apenas dió. «El Trianero» resultó con una cornada grave, tras de obtener algunas ovaciones. Orive demostró ser un excelente banderillero y lució mucho con sus gaoneras, aunque no en el resto de su labor, pues el ganado que le tocó no se prestaba a mucho lucimiento, pues fue incomodísimo y huidizo. Y el sevillano Antonio González acaparó las ovaciones en la tarde de su presentación, llevándose una oreja. Parece que en él hay un torero.

NOTICIAS BREVES

El invierno se despide con nubes, sol y viento.

—La casa Seat ha dado a conocer las condiciones para solicitar sus coches.

Hay que empezar aflojando veinte mil pesetas, para evitar, en lo posible, las especulaciones.

—Varios sastres madrileños han creado una peña titulada «Los adanes».

Por la Iglesia perseguida

Ya sabes, lector, lo que es y lo que implica la Iglesia perseguida: en fin de cuentas, es Dios perseguido por el nombre; el Criador, insultado por la criatura; el bienhechor, burlado por su agraciado.

Incomprensible cosa, pero real cosa.

Si a mí me persiguieron, también a vosotros os perseguirán.

La ingratitud se repite.

La obra de la Iglesia ha sido históricamente la salud de los pueblos.

Todas las naciones, tanto acá como allá del telón de acero, conocieron y conocen los desvelos de los Ordenes Religiosas, floración espléndida de la Religión Católica; Benedictinos, Cistercienses, Agustinos, Franciscanos, Carmelitas, Capuchinos, Jesuítas, Paules, Redentoristas, Escolapios y otras muchas congregaciones trabajaron con ardor en la instrucción de los pueblos, en la conversión de los infieles, en el cuidado de los enfermos, en obras de misericordia espiritual y corporal.

En todo momento y por todas partes, la Iglesia cumplió la misión de salvación y de caridad que le encargó su Divino Fundador y Maestro.

Pero el poder de las tinieblas, la ciudad de Satán, pretende hundirla envenenando las inteligencias y los corazones, fomentando el Cisma y la apostasía y sembrando confusión en las ideas y en la política.

Ahí está, partida en dos mundos, la cristiana Europa; hermanos nuestros en la fe sufren tiranías inauditas, las libertades fundamentales del individuo son suprimidas, el Crucifijo es arrancado, las imágenes de los santos burladas, los templos convertidos en museos y almacenes y los fieles cristianos, con sus pastores, obispos y sacerdotes perseguidos, martirizados, encarcelados...

¿Qué crimen queda por imaginar, ni por hacer, si hasta se han levantado estatuas triunfadoras a Lucifer? Verdaderamente bien revalidado tiene la Iglesia su título de militante; más Ella ser áel fin de ssu perseguidores, porque "Yo estaré con vosotros hasta el fin de los siglos".

La Iglesia ha contado sus victorias por sus tribulaciones. La vida de la Iglesia continuará siendo lo que ha sido en tiempos pasados: una alternativa de luchas y de triunfos. Podrán naciones enteras perder el don inestimable de la fe; pero lo que la Iglesia pierde por una parte, Dios lo restituye por otra con creces.

Aunque lamentamos tanta tiranía y despotismo por parte de los enemigos de la Iglesia, hemos de decirles que el Catolicismo está lleno de vida y de vigorosa juventud, que no hay síntoma alguno del próximo fin de su supremacía espiritual, que sigue enviando misioneros hasta los últimos confines de la tierra y que habla a sus enemigos con la misma libertad con que el Papa León el Magno habló en presencia de Atila.

Santamente indignados, de tejas abajo, acudimos confiados a la oración de tejas arriba.

Seamos optimistas en medio de nuestra pesadumbre por la suerte doliente de los católicos de la Iglesia del Silencio. Hace catorce siglos decía San Agustín: "Ven a la Iglesia y dicen: va a morir y pronto desaparecerá su nombre; ya luego no habrá cristianos, ya ha pasado su tiempo. Y mientras tales cosas dicen, yo soy el que a ellos les veo morir todos los días, mientras la Iglesia queda en pie, anunciando el poder de Dios a todas las generaciones, que, unas a otras, se van sucediendo a través de los siglos".

Gloria a la Iglesia Católica que en Rusia y naciones que hoy llamamos satélites políticos suyos, planto e hizo florecer las vidas fecundas de San Esteban en Hungría; San Wenceslao en Checoslovaquia, la Santa Duquesa Olga en Rusia y su nieto San Vladimiro, apóstol de su país.

Gloria a la memoria del piadosísimo Juan Sobieski, de Estanislao de Koska y de Juan Bermans, inspiradores de pureza y valentía juveniles.

Roguemos para que florezcan en el alma dolida del Este de Europa las virtudes y las obras.

El dogma de la Comunión de los Santos nos pide oración e indignación.

Ser tolerantes ante esa intolerancia ilimitada de los enemigos de Dios, de la Iglesia y de la convivencia humana, es meter al enemigo en casa y fomentar la propia destrucción.

El comunismo y sus afines sistemas políticos disfrazaron en algunas épocas su oposición a la Religión estableciendo que era asunto de carácter privado, pero tal declaración la hicieron méramente por razones tácticas: hoy se quitan totalmente la careta y mienten, persiguen, matan y ahogan todo brote de espiritualidad.

Si Voltaire se firmaba Matacristos y Fernando Lassalle sentía especial regusto en que la señorita Desniges le llamara Satanás en sus cartas y Bakunin declaró la guerra a Dios en su alianza de la Democracia Socialista, no son menos crueles hoy los enemigos de la Iglesia en la forma, ni menos sádicos en el fondo.

Burgaleses: no podemos olvidar jamás que el Cristianismo fue creador principal de toda la civilización occidental contra la que se ha desatado esencialmente la conjura comunizante.

Por ello, su perenne situación de alerta, ya que si tuvo fuerza suficiente para civilizar a los pueblos bárbaros, llevándolos a las costumbres y vida de la sociedad, durante la Edad Media, puede tener la avalancha comunista llegando con su misión evangelizadora a reintegrar en el concierto social a las masas que, por desesperación, se entregaron inconscientes en brazos de una doctrina que únicamente predica odios.

Burgaleses nuestra fe nos urge. Y nos urge con mucha razón, también, una octavilla que recorre los hogares y las calles de Burgos y cuyo tenor es el siguiente: "Para los hombres que no se avergüencen de su fe: Una cita de honor.

Acto de solidaridad con la Iglesia Perseguida.

Domingo, día 23, a las 6,30 de la tarde en la Plaza Mayor".

Cipriano MARQUINA

Desaparecen 58 personas en Java en el hundimiento de un pesquero

Otras veinticuatro han perecido ahogadas al caer al mar un autobús y un coche

Yakarta. — Cincuenta y ocho personas han desaparecido en el hundimiento de un barco pesquero al Norte de la costa de Java, que se dirigía de Surabaya a la isla de Bawean. Los primeros informes recibidos indican que otras diecisiete personas pudieron ser salvadas.—Efe.

OTROS VEINTICUATRO AHOGADOS

Kuala Lumpur. — Se cree que veinticuatro personas han perecido ahogadas al caer al mar un autobús y un automóvil en Dungun, costa oriental de Malaca. Las primeras noticias recibidas dicen que el automóvil estaba preparado para subir al transbordador, cuando un autobús lo embistió cayendo los dos vehículos al mar.—Efe.

VARIAS PERSONAS PERECEN CARBONIZADAS

Nueva York. — Muchas personas perecieron carbonizadas en uno de los más violentos incendios registrados en la capital, en un edificio de cinco pisos destinado a la venta de prendas de vestir y productos textiles. El pánico cundió ente el personal y fueron muchos los empleados que saltaron a la calle desde las ventanas del cuarto piso.

Hasta el momento han sido encontrados los restos de 23 personas, de ellas 18 mujeres, y treinta heridos fueron trasladados al hospital Bellevue, varios de ellos en estado grave.

El número de víctimas supera a todas las registradas en otros incendios ocurridos en Nueva York, desde hace doce años. El edificio era propiedad de la S. G. Textile Company.—Efe.

El expreso Madrid - Bilbao choca con un mercancías en Miranda de Ebro

Ayer recibimos noticias de Miranda de Ebro dando cuenta de que el expreso Madrid-Bilbao chocó con un mercancías parado.

No se produjeron desgracias personales.

El accidente ocasionó algún retraso en la circulación de los trenes, pero la vía quedó expedita en poco tiempo, debido al esfuerzo del personal de la estación.

Llega a Madrid la Princesa Margarita de Suecia

(Viene de primera pág.)

marcha a pasar unas vacaciones en su villa de la Riviera.

Además de que el Palacio ha desmentido el rumor de que la princesa Margarita se reunirá en España con Douglas Home, los periódicos suecos dicen que es muy probable que ambos se reúnan en secreto en algún lugar de España o en otro país del Sur de Europa.

En relación con la reciente visita de Douglas Home a Estocolmo, fuentes de Palacio dicen que la princesa Sibyla trata de conseguir que su hija se reúna con Douglas Home con objeto de que se conozcan mejor. Durante la visita de Douglas Home a Estocolmo, el Palacio estuvo sitiado por los periodistas y fotógrafos y no pudieron salir sin ser perseguidos por los periodistas.

Antes de reunirse en Estocolmo, a principios de este mes, Robin y Margarita llevaban más de un año sin verse y se cree que la princesa Sibyla es partidaria de que estén juntos algún tiempo, antes de que se anuncie su compromiso.—Efe.

BOICOT A LOS FOTOGRAFOS

Niza. — La princesa Margarita de Suecia ha pasado por Niza en su viaje desde Estocolmo a España, donde pasará tres semanas de vacaciones. La princesa no descendió del avión en que realiza el viaje durante la escala en este aeropuerto, que duró casi una hora.

En una ocasión en que la princesa se dirigió a la cola del avión las azafatas formaron una muralla humana delante de la puerta abierta del mismo para que los fotógrafos no tiraran sus placas.

LLEGADA A MADRID

Barajas.—La princesa Margarita de Suecia ha llegado a este aeropuerto, a las 7,30 de la tarde. Vestía un conjunto de lana verde claro, con chaquetilla, y sonreía constantemente. No hizo ninguna declaración ya que no se permitió que se acercara nadie a ella. Al pie mismo del avión le esperaba un coche, en el que, en unión de otras cinco personas, marchó a Madrid.—Cifra.

LA PRINCESA SE NIEGA A HACER DECLARACIONES

Madrid. — Desde el aeropuerto de Barajas, a donde llegó en avión, la princesa Margarita de Suecia, a quien acompaña un matrimonio sueco, se trasladó en automóvil al hotel de esta capital, donde se alojará durante su estancia en Madrid. Acerca de los motivos del viaje y duración del mismo se carece de detalles, pues la princesa se negó a hacer manifestaciones de ninguna clase. Poco antes de su llegada, en la Embajada de Suecia manifestaron que no tenían noticias del viaje. Sin embargo, parte del personal de dicha Embajada acudió al aeropuerto a recibirla. La princesa Margarita viaja de riguroso incógnito.—Cifra.

PRESENCIARA LA SEMANA SANTA SEVILLANA

Madrid.—La Princesa Margarita de Suecia, que viaja de incógnito, con nombre de Margarita Westroem, poco después de su llegada al hotel Suecia, donde se hospeda en Madrid, dio un corto paseo por las calles de la capital, acompañada de su séquito, un total de cinco personas. Se da la circunstancia de que las habitaciones 11 y 12 fueron encargadas por una agencia de viajes a nombre de la señorita Westroem, por lo que en el hotel se desconocía la llegada de la ilustre viajera.

Después del paseo cenaron en el comedor del hotel. El menú estaba compuesto de espaguetti a la boloñesa, fiambres y frutas. Inmediatamente después se retiraron a descansar.

A las ocho en punto de la mañana les será servido el desayuno y a las 9,30 saldrán, por vía aérea, con destino a Sevilla, donde es probable que residan unos días, con el fin de presenciar la Semana Santa.—Cifra.

Si los comunistas son leales a su ideal,
si los sarracenos son fieles a su ley,
si los enemigos de Cristo actúan sin cesar,
¡TU, CATOLICO!
¿te negarás a manifestarte por el honor de tu fe?

ACUDE AL ACTO DE SOLIDARIDAD CON LA "IGLESIA PERSEGUIDA" EL DOMINGO, DIA 23, A LAS 6,30 DE LA TARDE, EN LA PLAZA MAYOR.