Diario de Burgos

Año LXVII - N.º 20.460 - Martes 29 de Enero de 1957 - Apartado 46 - Teléfonos: Redacción, 1280; Administración, 2015 - UNA PESETA

Ha fallecido la madre del ministro de Educación

Llega a España una comisión de las fuerzas armadas de Italia

Madrid. — Ha fallecido esta mañana en Madrid doña María Felisa García-Mina de Rubio, madre del ministro de Educación Nacional.

Doña María Felisa García-Mina guardaba cama desde hacía unos días como consecuencia de una pulmonía, que le ha ocasionado la muerte. En el momento de morir la virtuosa dama, que contaba setenta y cuatro años de edad, estaba rodeada de su esposo, don Rafael Rubio, magistrado del Supremo y presidente del Consejo Superior de Menores y sus hijos don Jesús, ministro de Educación y don José María y Javier, diplomáticos.

En la casa mortuoria se han recibido numerosos testimonio de pésame entre los que figuran de Su Excelencia el Jefe del Estado, ministros del Gobierno, autoridades y personalidades diversas.

MISION MILITAR ITALIANA

Barajas. — Procedente de Roma llegó en avión la misión militar italiana que pasará una semana en España.

Preside el grupo el jefe del E. M. de Defensa, general Mancinelli y forman parte del mismo el general Ferrari, del ejército de Tierra; el general Fanali, por el del Aire, y el almirante Michelagnali, con sus ayudantes.

HOMENAJE A TRES GALLEGOS ILUSTRES

Madrid. — La Junta directiva del Centro Gallego de Madrid ha acordado tributar un agasajo, consistente en una comida, a tres paisanos ilustres, que han obtenido recientemente brillantes triunfos: don Manuel Barbeito Herrera, por sus bodas de oro con el periodismo; don Joaquín Calvo Sotelo, por su ingreso de la Real Academia de la Lengua y don José María Castroviejo, por el premio nacional de periodismo "Francisco Franco", que recientemente le ha sido otorgado.—Cifra.

SARITA MONTIEL, EN CIUDAD REAL

Ciudad Real. — Ha permanecido unas horas en esta ciudad la artista de cine manchega Sarita Montiel, acompañada de su esposo, el director cinematográfico norteamericano Anthony Mann.

AUDIENCIAS DEL SR. MARTIN ARTAJO

Madrid.— El ministro de Asuntos Exteriores ha recibido en audiencia diplomática a los embajadores de Grecia, señor Christos Diamantopoulos; de Portugal, don José Nossolini; de Egipto, señor Ali Fawzi Marei, y de Siria, señor Khaled Chatila. Asimismo fué visitado el señor Martín Artajo por el director del servicio de información de Radio Nacional del Brasil, señor Heron Dominguez.

Próximo viaje del Rey Saud de la Arabia Saudí a España

"Con la unidad nacional no cabe negociar ni transigir", dice el señor Lojendio en la ONU refiriéndose a la maniobra rusa sobre Corea y Vietnam

Sede de las Naciones Unidas.— "Con la unidad nacional no cabe negociar ni transigir", ha dicho el embajador don Juan Pablo de Lojendio, representante de España en la comisión política especial de las Naciones Unidas, al oponerse abiertamente a una maniobra soviética que perpetuaría la división de Corea y el Vietnam.

La intervención del señor Lojendio se produjo en el debate sobre la admisión de nuevos miembros en la O. N. U. con motivo de la petición de ingreso en la Organización mundial de Corea y Vietnam, naciones ambas que se encuentran divididas como consecuencia de la ocupación comunista de su zona Norte. Varias naciones occidentales han presentado una propuesta de resolución a favor de la admisión de los dos países. El embajador soviético Sobolef ha propuesto a modo de transacción que se admita también en la ONU a los Gobiernos "títeres" de Corea del Norte y Vietnam del Norte.

El embajador señor Lojendio ha filiado la actitud de España en un discurso que ha despertado gran interés. "El debate —dijo— ha demostrado que existen dos extremos en los que hay unánime coincidencia. El primero es el deseo de la absoluta universalidad de las naciones acerca de la unidad de los dos países, y, el segundo, el reconocimiento de que tanto Corea como el Vietnam reunen las condiciones requeridas por la Carta de las Naciones Unidas para ser miembros de la Organización internacional".

Don Juan Pablo de Lojendio añadió que en cuanto al régimen que personifica a Corea y al Vietnam, las naciones que han propuesto su ingreso en las Naciones Unidas, y otras muchas consideran que esos dos países son la de Corea del Sur y el Vietnam del Sur. "Por el contrario —prosiguió— no ha habido ningún país que haya osado sostener que el régimen representativo de las dos citadas naciones sea el de sus respectivas zonas Norte. La propuesta rusa es solo un intento de transacción, que contiene la amenaza del veto, para obtener ventajas políticas y consolidar la ocupación de las zonas septentrionales de Corea y el Vietnam".

El señor Lojendio terminó su discurso diciendo: "El delegado de la Unión Soviética me permitirá decirle que su actitud, propugnando la división, nos recuerda a la madre falsa del juicio de Salomón. Nosotros estamos con la madre verdadera que, por serlo, se opuso a la partición de su hijo. Con la unidad nacional no cabe negociar, ni transigir".

PROXIMO VIAJE DEL REY SAUDI

Washington.— El Rey Saud Ibn Abdel Aziz realizará una visita oficial a España, de cuatro días de duración, al terminar su viaje a Estados Unidos, según se sabe en los medios oficiales de Washington.

El monarca saudí llegará a España, acompañado de su séquito, a mediados de Febrero.

ANTE LA VISITA DEL SULTAN

Rabat.— La Agencia "Central Press" informa que con ocasión de la próxima visita del Sultán de Marruecos a Madrid, se celebrarán conversaciones económicas con el fin de que la peseta siga siendo la moneda oficial de la zona Norte del Imperio, ya que la economía y el comercio de esa zona se hallan íntimamente ligados a España. A mayor abundamiento, España está dispuesta, y así lo ha expresado, a ayudar económicamente a Marruecos. Se hace constar que la pretendida unificación monetaria en todo el territorio marroquí —retirada de la peseta e imposición del franco marroquí— perjudicaría sensiblemente a los españoles establecidos en el Norte del imperio y desequilibraría totalmente la economía de dicha zona.—Efe.

Una madre orgullosa en el Palacio de Mónaco

Mónaco. — La princesa Gracia, orgullosa de su pequeña Carolina, fotografiada al fin, después de su presentación oficial a las autoridades del Principado. — (Telefoto Cifra)

Acuerdo para creación de un mercado común europeo y la "Euratom"

Se discutirá el establecimiento de una zona libre de comercio

Bruselas.—El ministro de Asuntos Exteriores belga, Paul Henri Spaak, ha propuesto hoy la concesión de un préstamo internacional para la financiación común de las inversiones en los territorios franceses de Ultramar.

El ministro socialista belga hizo esta proposición en la sesión de esta mañana, final de los tres días de conferencias de los seis ministros del Exterior de los países llamados "la pequeña Europa".

Spaak propuso que el préstamo sea hecho a "fondo perdido" y no citó cifras.

El representante francés colocó ante la conferencia una lista de territorios que Francia desea sean incluidos dentro de la zona del mercado común, a cambio de que estos territorios queden abiertos a las importaciones de mercancías extranjeras.

La conferencia de las seis naciones discutió también un plan propuesto por el ministro de Asuntos Exteriores alemán que prevé la financiación común de "inversiones sociales".

Según esta propuesta, las aportaciones deberían servir para incrementar el nivel de vida de las poblaciones de ultramar pero, en ningún caso, estos fondos podrían ser empleados para fortalecer el control político de Francia en sus territorios de dependencia.

Los seis ministros acordaron el establecimiento de un Banco europeo de inversiones comunal cuyo fondo será de un millón de dólares, cubierto por las aportaciones de los seis Gobiernos miembros. Las contribuciones a este fondo serán las siguientes: Francia y Alemania aportarán 300 mil dólares cada una; Italia, 240 mil; Bélgica, 86.500; Holanda, 71.500, y Luxemburgo, 2.000.

Debe financiar nuevas actividades económicas y promover el desarrollo de las zonas atrasadas de la comunidad.

Spaak, ha declarado que si como se espera, el tratado sobre mercado común y sobre la "Euratom" está ultimado la semana próxima, el 13 de Febrero se dará comienzo a la discusión en París de la creación de una zona de libre comercio; se reunirán los ministros para discutir una propuesta inglesa de establecimiento de tal zona entre las seis naciones del mercado común y los restantes países de la Europa occidental. Unas y otros comprenden una población de doscientos sesenta millones de almas.

DEPURACION

Viena. — Noticias de Hungría indican que la nueva policía secreta impuesta por Kadar ha iniciado una depuración política encaminada a deshacerse de todos los elementos sobre los que exista desconfianza.

Se señala que varios profesores de Universidades han sido destituidos.—Efe.

DIMITE CONANT

Washington. — La Casa Blanca anuncia la dimisión de James B. Conant, embajador de los Estados Unidos en Alemania, que será efectiva el 15 de Febrero. Conant informó al presidente el 1.º de Diciembre que deseaba abandonar el cargo para volver a la vida privada por razones personales. Ha sido alto comisario y después embajador en Alemania occidental casi durante cinco años.—Efe.

Una niña española marcha a EE. UU. para ser operada de "asfixia azul"

Merced a gestiones del embajador Areilza, intervendrá gratuitamente el ilustre Dr. Huffnagle

Los gastos de viaje de la enfermita y sus padres son costeados por suscripción

Madrid.—En vuelo a Nueva York ha salido de Barajas la niña Teresa Carbajo Orduña, que será operada en Washington de una estenosis pulmonar con comunicación interventricular, vulgarmente conocida esta dolencia con el nombre de "asfixia azul".

Merced a las gestiones realizadas por el embajador de España en Washington, los padres de la enferma pudieron ponerse en contacto con el Dr. Huffnagie, director profesor del Departamento de Cardiología de la Universidad de Georgetown, donde se cuenta con el material preciso —corazón-pulmón artificial— para realizar con las mayores probabilidades de éxito esta delicada intervención. El citado médico ha ofrecido gratuitamente todos los servicios de exámenes por rayos equis, electrocardiogramas, estancia de la enfermita, etcétera, que puedan ocasionarse, así como su labor personal.

Para sufragar los gastos del viaje de la enferma y sus padres, se inició una suscripción entre los empleados de todas las Compañías de Seguros de Madrid, a una de las cuales pertenece el padre de la enferma y sólo en diez días se recaudaron más de cien mil pesetas, siendo las principales aportaciones las correspondientes al Sindicato del Seguro y de los compañeros directos del señor Carbajo.

La fiesta de los periodistas

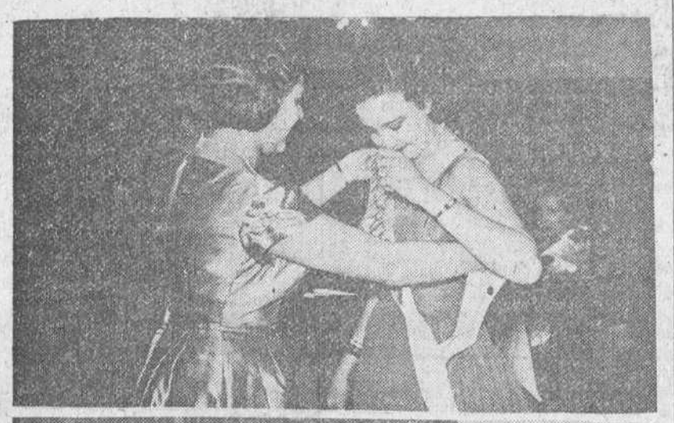

Reportaje gráfico de "Fede", conmemorativo de los actos celebrados por periodistas burgaleses, con motivo de sus fiestas patronales. En primer término, imposición de la banda a la nueva Reina de la Prensa, señorita María Isabel Vives Plaza, que, en la segunda placa aparece rodeada de su Corte, en grupo presidido por el alcalde de la ciudad. Finalmente, autoridades, periodistas e invitados a la salida de la misa celebrada el domingo, en la capilla del Santísimo Cristo de Burgos, Catedral.

HOMENAJE DE BURGOS A D.ª MARIA CRUZ EBRO

Se celebró el domingo último, con asistencia de las primeras autoridades

Coincidiendo con la fiesta patronal de los periodistas, el domingo último la ciudad de Burgos, representada por el Ayuntamiento, Diputación y Asociación de la Prensa y en acto íntimo celebrado bajo la presidencia del gobernador civil, dedicó un cariñoso homenaje de admiración, gratitud y respeto a la ilustre escritora doña María Cruz Ebro, a quien fué entregado un álbum con firmas, por el presidente de la entidad periodística. De dicho acto damos cuenta en sexta página, dentro de la información relativa a la fiesta patronal de los periodistas burgaleses.— (Foto "Fede")

Comienza en Argelia la huelga general de una semana ante el inminente debate en las NN. UU.

Quince mil soldados desplegó Francia para mantener el orden en la capital del territorio

Argel.—Los musulmanes argelinos han declarado una huelga general de una semana, destinada a influir con un clima dramático en los debates de las Naciones Unidas.

La población musulmana, que supone más de la mitad de los 500.000 habitantes de Argel, ha observado la orden de huelga. Unicamente acudieron al trabajo los obreros del servicio de limpieza, que estaban protegidos por soldados con cascos y ametralladoras.

El general Jacques Massu, que tiene a su cargo el mantenimiento del orden, había advertido a los industriales que si acataban la orden de huelga, las puertas de sus tiendas serían abiertas violentamente por los soldados.

En efecto, tropas paracaidistas provistas del equipo de guerra, procedieron esta mañana a abrir, levantando violentamente los cierres metálicos, las puertas de algunas tiendas pertenecientes a musulmanes. Varias panaderías y carnicerías fueron abiertas por los soldados franceses, los cuales permanecieron después indiferentes mientras dichos establecimientos eran objeto de pillaje por parte de jóvenes europeos.

Los tenderos de los establecimientos en cuestión —la mayor parte de ellos miembros de la secta llamada de "los mozahitas", del Sahara, minoría poco grata tanto a europeos como a musulmanes, levantaban sus manos en gesto elocuente de desesperación y solamente unos pocos hicieron algún movimiento, infructuoso, para detener a los depredadores.

Por su parte, el frente de liberación nacional argelino había advertido que "aquel que no observase la orden de huelga moriría". Por ello los musulmanes han cumplido el llamamiento al paro a rajatabla.

Los conductores europeos, de tranvías, los empleados y los obreros no musulmanes, han acudido a su trabajo, por lo que media.—Efe.

FRANCIA MOVILIZA QUINCE MIL HOMBRES

Argel.— Por lo menos quince mil soldados y policías han sido movilizados solamente en Argel, con motivo de la huelga general declarada por los musulmanes.

En Constantina, ciudad del Este de Argelia, con una población de unos 118.000 habitantes, la huelga ha sido total y otro tanto ha ocurrido en Philippeville, puerto de la misma región, que cuenta con sesenta y dos mil habitantes.

En Orán, ciudad del Oeste argelino, con una población de unos 300.000 habitantes, la situación se ha informado como "normal".

Los informes que se reciben de París indican que aproximadamente la mitad de los 300.000 trabajadores argelinos residentes en Francia han ido a la huelga cumpliendo órdenes del Movimiento Nacional Argelino (M.N.A.), movimiento rival del (F.L.N.) (Frente de Liberación Nacional). El F. L. N. es más fuerte en Argelia, mientras que el M. N. A priva entre los 300.000 argelinos que trabajan en Francia.

En la fábrica Renault, en París, 900 de los 3.400 argelinos de la factoría no acudieron al trabajo y en la Citroen fueron al paro unos 350 de los 750 musulmanes.—Efe.

TERMINA EL PRIMER DIA DE HUELGA SIN DERRAMAMIENTO DE SANGRE

Argel.—Al caer la noche daba Argel la impresión de ser una ciudad desierta. Sólo se encontraban en las calles soldados, tanques y fuerzas de policía.

El primer día de los ocho de huelga decretados por los nacionalistas ha terminado sin derramamiento de sangre, gracias a las extraordinarias medidas de seguridad adoptadas por las autoridades francesas.

Existe el temor de que los nacionalistas desencadenen su anunciada ola de violencias aprovechándose de la oscuridad de la noche.—Efe.

MOHAMED V LLEGA A FLORENCIA

Florencia. — Ha llegado a esta ciudad, procedente de Milán, el Sultán de Marruecos, Mohamed V, al término de su primera semana de visita a Italia.

El Sultán y su séquito fueron recibidos por el alcalde de Florencia y otros miembros del Consejo municipal.—Efe.

Fuerte oposición popular en los Estados Unidos a la visita del comunista Tito

Se habla de una posible conferencia de los "tres grandes occidentales" en Bermudas

Washington. — Fuentes británicas oficiosas de Washington especulan sobre la posibilidad de la celebración de una conferencia de los "tres grandes" la próxima Primavera, en Las Bermudas. Los medios oficiales norteamericanos han acogido estos rumores con extrema cautela.

CONVERSACIONES MILITARES

Washington. — Estados Unidos y Gran Bretaña han iniciado las conversaciones dirigidas a una más íntima colaboración militar, en particular para el desarrollo de los proyectiles dirigidos.

PETICION

Washington. — A primera hora de la tarde de hoy, 64 miembros de la Cámara de representantes han firmado una petición al presidente Eisenhower para que se oponga a la proyectada invitación al dictador rojo yugoslavo Tito, para que visite Estados Unidos.—Efe.

RESOLUCION

Washington. — El miembro republicano de la Cámara de representantes, Frank Bow, ha presentado una resolución que, caso de ser aprobada, impediría la visita a Estados Unidos del dictador Tito, de Yugoslavia.

La resolución presentada por Bow pide que se prohiba el empleo de fondos federales en sufragar los gastos de la visita de Tito, o de cualquier representante oficial de un Estado comunista.—Efe.

NUEVA YORK, SAUD Y TITO

Nueva York. — El alcalde de Nueva York, Robert F. Wagner, anuncia que la ciudad de Nueva York no dará ninguna bienvenida oficial ni al Rey de Arabia Saudí ni al dictador Tito de Yugoslavia. El primero llegará mañana a la ciudad y será recibido oficialmente por el Gobierno. La única atención de la Alcaldía hacia el Monarca árabe será el servicio de la policía especial para guardar al Rey y su séquito.

No queremos a Tito en Nueva York por que es comunista y anti-religioso —dijo Wagner a los periodistas—. "En cuanto a Saud —agregó— no es la clase de persona que deseamos reconocer. Afirma que la esclavitud es legal. No ha permitido el envío de soldados judíos a la base aérea norteamericana en Arabia Saudí, y los sacerdotes católicos no pueden decir allí la santa misa".

(Pasa a cuarta página)

Inglaterra estudiará de nuevo la posibilidad de invitar a la Santa Sede a establecer una representación diplomática en Londres

Londres. — El corresponsal del "Daily Telegraph" en Roma envía una información a su periódico, según la cual Gran Bretaña estudiará de nuevo la cuestión de invitar a la Santa Sede a establecer una misión diplomática en Londres.

Añade que este fué uno de los motivos del viaje a Roma de Selwyn Lloyd.—Efe.

Ayer

UNA vez al año —y siempre por esta misma época— acostumbramos a dedicar nuestra glosa a los periodistas. Que no en balde, también, nosotros tenemos nuestro Patrono, cuya festividad se celebra justamente hoy.

Lógico resulta, pues que si en similares ocasiones nos ocupamos de las diversas actividades laborales, en la conmemoración de sus fiestas, lo hagamos cuando nos afecta a quienes, día a día, atendemos a los demás.

Pero es que, a mayor abundamiento, el domingo último tuvo esa principal característica, dentro de los diversos aspectos informativos que ofreció la ciudad. Y, sobre todo, las solemnidades celebradas por la gran familia periodística tuvieron como punto culminante un homenaje de Burgos a una de sus figuras más destacadas: la ilustre y distinguida escritora local doña María Cruz Ebro.

Por esto, especialmente, es obligado dedicar esta glosa a la conmemoración patronal de los periodistas, que, si ahora hace un año, nombraron a la prócer dama asociada de honor de la entidad profesional periodística, ahora han acudido acompañando a las primeras autoridades locales para rendirle público y expresivo homenaje de admiración, gratitud y respeto a esa castiza escritora que, con generosidad y galanura, con entrañable burgalesismo y tutelar servicio a instituciones benéficas y caritativas, supo dedicar toda una vida —medio siglo de fecunda y elegante labor literaria— a exaltar nuestras virtudes, a exhumar tradiciones y estampas de antaño, a poner su granito de arena para que tal o cual obra o institución en favor de los pobres fuera objeto de la popular atención...

Su femenina ternura, su maternal solicitud, su limpio estilo y su brillante pluma, han estado cincuenta años allá donde fueron necesarios, más aún, allá donde doña María Cruz Ebro consideró útil su siempre generosa aportación. Y ahora, cuando su obra alcanza unas dimensiones y un mérito unánimemente reconocidos y apreciados, gobernador civil, Ayuntamiento, Diputación y Delegación de Información y Turismo le rinden, encabezando público y unánime homenaje, un emocionado tributo, al que se une entusiásticamente la Asociación de la Prensa y desde luego este periódico, en el que desarrolló lo más intenso de su amplia y benemérita actuación literaria.

Sí, homenaje merecido, merecidísimo, este tributado anteayer a la ilustre escritora doña María Cruz Ebro. Homenaje que aún ha de tener solemne colofón más adelante, cuando le sea impuesta la condecoración que para ella han de solicitar las mencionadas autoridades y representaciones: su ingreso en la Orden civil de Alfonso X el Sabio.

Burgos entero aplaudirá esa distinción, que vendrá a ser como el espeldarazo máximo que reciba la distinguida dama burgalesa, ante la que, hoy, como siempre, nosotros rendimos nuestra pluma, en afectuoso testimonio de admiración, respeto y cariño...—B. I.

Actualidad burgalesa

Exhibición de cuatro documentales sobre la ayuda americana

Por una nueva atención de la Casa Americana, de Bilbao, y como complemento de la exposición que se halla montada en esta Sociedad sobre la ayuda norteamericana a España, ayer tarde se pasaron por la pantalla del Círculo de la Unión y en su salón principal, cuatro documentales que fueron del completo agrado del numerosísimo público que llenó el amplio salón central.

Dos de ellos tratan fundamentalmente sobre productividad y restablecimiento económico; el tercero es un cuento en tecnicolor: "El zapatero y el sombrerero", de matiz cómico, pero con fondo sobradamente mercantil.

El último estuvo dedicado a reportaje y sobre los últimos sucesos de Hungría.

La exposición quedará abierta aún cuatro o cinco días y es de esperar que siga acudiendo el público con la intensidad de la última semana.

Representante

para chocolate y sus derivados, necesito. Dirigirse: JOSE ADARRAGA GORROCHATEGUI. Hernani (Guipúzcoa).

NOTICIAS

MOVIMIENTO DEMOGRAFICO.— Durante el domingo y en el día de ayer se verificaron en el Registro Civil las siguientes inscripciones:

Nacimientos: Gregorio Pisón Llamo, Angel Giménez Porto, Miguel Angel Sancho Manzanedo Francisco-Javier Bello Pérez y Milagros Asenjo Ruifernández.

Defunciones: Teodora López Ruiz, de Villariezo, 68 años, Barriada militar, bloque número 7.

Con un pequeño desembolso, puede adquirir vajillas, cristalerías y mil artículos paro regalo en

Cristalerías del Norte

REANUDACION DE CONSULTA. — El Dr. Villa, ha reanudado nuevamente su consulta.

PERDIDA ABEJON

Por ser recuerdo se gratificará con mil pesetas a quien lo entregue, en esta Administración.

SE NORMALIZAN LOS SERVICIOS DE VIAJEROS POR CARRETERA.—Al fin y después de dos semanas de interrupción a causa de los pasados temporales de nieve y frío se reanudaron ayer los servicios de viajeros por carretera con Bilbao y la parte Norte de Burgos así como todos los demás que se encontraban suspendidos por idéntica circunstancia en otras zonas de la provincia.

DUVVARD ORLY NUMEROS ORO
relojería Espada
FRENTE CORREOS y PORTALES ANTON. 8

TRASLADO. — Por Orden del Ministerio de Justicia se nombra para la plaza de juez de Primera Instancia e Instrucción de Lora del Río, a don Guillermo Troncoso Regordán, que en la actualidad servía su cargo en Briviesca.

BOLETIN METEOROLOGICO comprensivo de los datos recogidos ayer en el Observatorio del Instituto de Enseñanza Media:

Barómetro.—A las ocho de la mañana, 699,4; a las dos de la tarde, 699,2; a las siete de la tarde, 698,4.

Temperaturas. — Máxima a la sombra, 9 grados a las 17 horas; mínima a la sombra, 3 grados bajo cero a las 6 horas.

Dirección y velocidad del viento.—A las siete de la mañana, calma; a las dos de la tarde, calma; a las siete de la tarde, calma.

Recorrido 38 kilómetros.

VISITENOS, vea MAXIMO surtido y MINIMOS precios para la receta de su Oculista en Lain Calvo, 28.

OPTICA IZAMIL

FARMACIAS DE GUARDIA.— García G. Rebollo, Plaza de Vega 13, y González Iglesias, Sanz Pastor 7.

CALZADOS HITOGASA

Venta al público en: Madrid, 9. — Vitoria, 43

NOMBRAMIENTO. — En virtud de concurso ha sido destinado a la Audiencia Territorial de Burgos el oficial de la Administración de Justicia don Juan Vicente Alonso Hernández.

OCASION

Vendo SELECTOR-CAMBIADOR automático de discos gramofónicos, propio para cafetería o bar, para fichas de 1 y 2 pesetas, con su equipo amplificador de sonido tridimensional, gran potencia, todo funcionando a la mayor perfección.
Informes en esta Administración

EL CUPON PRO-CIEGOS. — En el sorteo de ayer, resultó premiado con 125 pesetas el número 761 y con 12,50 pesetas, todos los números terminados en 61.

LETRAS DE LUTO.— A los 80 años de edad y confortado con los Santos Sacramentos y la Bendición Apostólica de Su Santidad, ha dejado de existir en esta ciudad el señor don Ramón Villaré Mosquera, teniente coronel del Cuerpo de Intendencia, retirado.

Descanse en paz el alma del finado y reciban la expresión de nuestra con... dolencia, su apenada esposa, doña María Martín López; hijos, hijos po... líticos, nietos, sobrinos y demás deu... dos.

—En Villagonzalo Arenas y a los 77 años de edad, entregó su alma a Dios Nuestro Señor, don Luis Martínez Castrillo, a cuya atribulada esposa, doña Gregoria Trascasa; hijos, hijos políticos, entre los que se encuentra el industrial de Burgos don Manuel Gil Sáiz; nietos, hermanos políticos, sobrinos y resto de la familia doliente, testimoniamos nuestro pesar.

—La señora doña Raimunda Nidáguila Ibeas, que contaba 85 años de edad, ha fallecido en el pueblo de Hurones, después de recibir los Santos Sacramentos.

A sus afligidos hijos, hijos políticos, nietos, hermano político, sobrinos y demás deudos, acompañamos en su dolor.

OCASION

Por ausencia forzosa traspaso bonita tienda, gran trastienda, renta insignificante, propia cualquier negocio, sitio céntrico.
Informes, esta Administración.

SUFRE QUEMADURAS. — La vecina de esta ciudad Gertrudis Delgado Prior, de treinta y cinco años, casada y con domicilio en la calle del general Sanz Pastor número 8, se quemó ayer el pie derecho al caerle encima agua hirviendo. Fué curada en la Casa de Socorro, donde el médico de guardia apreció a dicha señora quemaduras de primer grado.

MORDIDA POR UN GATO.— Un gato mordió en la mañana de ayer a María Melgosa García, de 49 años, que vive en Miranda número 6 y la cual hubo de ser asistida en la Casa de Socorro a consecuencia de erosiones en el codo derecho y en los dedos pulgar izquierdo y anular derecho.

Don Julio Rómulo Sáenz de Buruaga, administrador de Correos de Burgos

Miranda. (De nuestro corresponsal). — Por la superioridad ha sido nombrado administrador principal de Correos de Burgos el que hasta la fecha ha sido administrador de esta estafeta de Correos y destacado abogado don Julio Rómulo Sáenz de Buruaga y Sánchez.

Reciban nuestra más cordial felicitación nuestro buen amigo y su estimada familia.

NUESTROS TELEFONOS: 2015 y 1280

LA SEÑORA

D.ª Raimunda Nidáguila Ibeas

Falleció en Hurones (Burgos), el pasado domingo, día 27, a los 85 años de edad, habiendo recibido los Santos Sacramentos y la Bendición de Su Santidad

(Q. E. P. D.)

Sus resignados hijos, Fidel, María de los Angeles, Manuel Víctor y Victorina Ibeas Nidáguila; hijos políticos, Matilde Izquierdo, Aureliano Ruiz, Perpetua Ibeas, Justa Santidrián y Esteban Ochoa; nietos, hermano político, Anastasio Ibeas; sobrinos, primos y demás familia

Al participar a usted tan sensible pérdida, ruegan una oración por el eterno descanso de su alma, quedándole muy agradecidos.

El sepelio se verificó en la mañana de ayer, lunes.

Hurones, 29 de Enero de 1957.

"LA MISERICORDIA". — Gran Funeraria.

Resumen informativo de Centros y organismos oficiales

Delegación de Trabajo

DE INTERES PARA LAS EMPRESAS DE AGUA, GAS Y ELECTRICIDAD.—Por la Dirección General de Trabajo en telegrama de fecha 22 de los corrientes se comunica haberse acordado declarar el día 2 del próximo mes de Febrero, festividad de Nuestra Señora de la Luz, fiesta abonable no recuperable para todas las industrias encuadradas dentro del Sindicato Nacional de estas actividades laborales.

Delegación de Hacienda

ADMINISTRACION DE RENTAS PUBLICAS. — **(Contribución de utilidades, Sociedades):** En cumplimiento de lo dispuesto en el artículo 9.º de la Ley Reguladora de la Contribución de Utilidades, modificado por la Ley de 16 de Diciembre de 1954, las Sociedades y demás personas jurídicas sujetas a la obligación de tributar por la tarifa tercera de dicha contribución, están obligadas a presentar en la Administración de Rentas Públicas de la provincia donde esté domiciliada la entidad, dentro de los veinte días inmediatos siguientes a la fecha en que sea aprobado legalmente el balance definitivo pero siempre dentro de los seis meses contados desde el último día del ejercicio económico, los siguientes documentos declaración de los beneficios líquidos obtenidos en el año anterior; copia autorizada de la memoria, balance y cuenta de pérdidas y ganancias; detalle resumido por conceptos de la cuenta de gastos generales; relación detallada de las cantidades devengadas por cuotas del Tesoro de las Contribuciones Territorial e Industrial; certificado de aprobación de cuentas y distribución de beneficios.

Crónica judicial

SEÑALAMIENTOS PARA HOY.— **Audiencia Territorial.** (Sala de lo Civil). Incidente procedente del Juzgado de Primera Instancia de Villarcayo, seguido por don Dámaso Ortiz Trueba con la Junta Administrativa de Villasante de Montija.

—Pleito de menor cuantía, procedente del Juzgado número 4, de los de Bilbao, seguido por La Unión y El Fénix Español, con don José Luis y doña María Teresa Zárate

—Interdicto procedente del Juzgado de San Vicente de la Barquera, seguido por doña María Jesús Sánchez Sánchez, con don Manuel Sánchez Sánchez.

Audiencia provincial.— Juicio oral procedente del Juzgado de Instrucción de Lerma, contra A. F. A., por el delito de estafa.

—Juicio oral procedente del Juzgado de Instrucción número dos de la capital, contra A. A. Y., sobre el delito de infracción de la Ley de 9 de Mayo de 1950.

—Juicio oral procedente del Juzgado de Instrucción número dos de la capital, contra M. C. C. y M. F. G., por el delito de lesiones.

Información militar

ASCENSOS.— Se asciende a teniente coronel interventor, el comandante interventor don José Alba Quintana, de la Escuela Superior del Ejército y a capitán de la Guardia Civil, al teniente de dicho Cuerpo don Lorenzo de Diego González, del Regimiento de la Guardia de S. E. el Jefe del Estado y Generalísimo de los Ejércitos.

CINE CORDON

Hoy, UNICO DIA
Las dos jornadas de Montecristo

"Las aventuras de Edmundo Dantés"
— Y —
"La venganza de Montecristo"

Sesiones 5, 7'45 y 11 noche
(Autorizado mayores de 16 años)

POPULAR CINEMA

COLOSAL DOBLE
"LAS AVENTURAS DE EDMUNDO DANTES"
— Y —
"La venganza de Montecristo"
(Autorizado mayores de 16 años)

GUIA DEL ESPECTADOR

COLISEO. — **"Polvorilla" (s. c.) y "Candilejas" (2).**
AVENIDA. — **"El misterio del mono rojo" (2).**
CALATRAVAS. — **"Solo ante el peligro" (3) y "El Pórtico de la Gloria" (1).**
CORDON. — **"La venganza de Montecristo" (3).**
GRAN TEATRO. — **"Nosotros, los pecadores" (3).**
POPULAR. — **"La venganza de Montecristo" (3) y "Remolino de pasión" (4).**
REX. — **"Para siempre" (3-R). y "Situación desesperada" (2).**

EL SEÑOR

Don Luis Martínez Castrillo

Falleció en Villagonzalo Arenas, en el día de ayer, a los 77 años de edad, habiendo recibido los Santos Sacramentos y la Bendición Apostólica de Su Santidad

(Q. E. P. D.)

Su apenada esposa, doña Gregoria Trascasa; hijos, don Gregorio, doña Eladia y doña Teodora; hijos políticos, doña Josefa Calleja, don Valentín Nebreda y don Manuel Gil-Sáiz (industrial de Burgos); nietos, hermanos políticos, sobrinos y demás familia

Ruegan una oración por su alma y la asistencia a la misa de córpore insepulto que se celebrará en la iglesia parroquial de Villagonzalo Arenas (Burgos), hoy, martes, a las ONCE Y MEDIA, acto seguido la conducción del cadáver al Cementerio del citado Villagonzalo, por cuyos actos de caridad les quedarán sumamente agradecidos.

Villagonzalo Arenas (Burgos), 29 Enero de 1957.

"LA MISERICORDIA". — Gran Funeraria.

EL SEÑOR

DON RAMON VIRALLE MOSQUERA

(TENIENTE CORONEL DE INTENDENCIA, RETIRADO)

Falleció en el día de ayer, a los 80 años de edad, habiendo recibido los Santos Sacramentos y la Bendición de Su Santidad

(Q. E. P. D.)

Su apenada esposa, doña María Martín López; hijos, doña María, don Ramón, doña María-Luisa (viuda de Ponce de León); doña María-Manuela, doña María Concepción, don Guillermo y don Santiago; hijos políticos, doña Juanita Utrera, don Alfredo Martínez y don Juan-Luis Centeno; nietos, sobrinos y demás familia

Suplican a sus amistades una oración por el eterno descanso del alma del finado y la asistencia a las honras fúnebres y funeral que se celebrarán en la iglesia parroquial de San Gil Abad, hoy, martes, a las ONCE, seguidamente la conducción del cadáver al Cementerio de San José, actos piadosos por los que les anticipan las gracias.

Vivía: General Sanz Pastor, 4 — **Burgos, 29 de Enero de 1957.**

"LA HUMANIDAD". — Gran Funeraria.

Anuncios económicos

ARRIENDOS

¡¡EMPRESA!! Alquilo piso centriquísimo 24 habitaciones, propio oficinas profesionales etc. Prigo, Agente de la Propiedad, Moneda, 13.

SE ALQUILAN amplios locales en sitio céntrico. Razón General Mola 17, primero, izquierda.

NECESITO piso alquiler amplio, céntrico, hasta 1.500 pesetas. Otro pequeño, no importa sitio, hasta 500 pesetas. Agencia Palencia. Tel. 4142.

AUTOMOVILES Y ACCESORIOS

RENAULT 4/4, con 32 kilómetros, vendo o permutaría por piso. Moneda 13.

OMNIBUS 20 plazas, Chevrolet, vendo, con negocio viajeros. Ingresos saneados. Todo 125.000. Informes, Colegiado. Moneda, 13.

COMPRARIA turismo poco rodado. Moneda 13.

TURISMO Citroen 11 ligero, poco rodado, vendo. Moneda 13.

FURGONETA Crysler, apropiada repartos, vendo cambio por tierra. Prigo.

SE VENDE todo capota, seminuevo, para camión de 5.000 kilos. Alonso Martínez, 4. Almacén de frutas.

CAMION Federal año 1942, cinco toneladas, todo nuevo, facilidades, ciento cincuenta mil pesetas. Alberto García. Pasión 22. Valladolid.

VENDO furgoneta Ford 17 H. P., toda metálica, perfecto estado, propia cargas, 1.000 kilos. Repartos General. Informes, Teléfono 5190.

CAMBIARIA Opel moderno por solar o piso libre. Moneda 13.

¡AUTOMOVILISTAS! Matriculación automóviles y motocicletas, transferencias carnet conductor. Gestoría Quintanilla.

CAMIONES Diesel seminue; Bussing año 54, 120 HP., diez T. impecable; Dodge, motor Henschel ocho toneladas; Man 150 HP., diferencial 12 toneladas, toda prueba. Muchas facilidades. Agencia Palencia. Burgos.

GASOLINA Ford "Barbas", impecable; Dodge Carnero, volquete chapa; Reo Oro, reductora, prueba, revisar, facilidades. Agencia Palencia. Burgos.

CITROEN 11 normal; Citroen 11 ligero; Buich año 49; Fiat 1.100, todos como nuevos, baratos, facilidades. Agencia Palencia. Burgos.

CAMIONETAS y furgonetas, antiguo, moderno, siempre lo mejor, facilidades. Agencia Palencia, Calvo Sotelo, 5. Burgos.

NUEVO estrenar, 15 marcas camiones, 5/14 toneladas. Consulte condiciones pago. Agencia Palencia. Burgos.

COLOCACIONES

NECESITO chica, Vadillos 14.

SIRVIENTA para todo se necesita. Avenida Generalísimo 14, segundo.

PARA matrimonio sólo se necesita mujer de 35 a 40 años, poco trabajo, buen sueldo. Escriban médico de Cogollos (Burgos).

SERRADOR se precisa, en Nájera; buenas condiciones. Teodoro Hernáez, Maderas, Nájera (Logroño).

NECESITO mujer, poco trabajo, para matrimonio sólo. Daniel Abad, Zael.

PARA trabajar en Bilbao se precisan dos mecánicos aventajados, que sepan conducir, y un conductor con carnet de primera especial, reserva colocados, dirigirse por escrito al apartado 80, Burgos.

SE NECESITA asistenta calle Santa Agueda, 15, 5.º. G. Saiz.

CHICA con informes se necesita. Santander 2, segundo derecha.

SIRVIENTA necesito. Lain Calvo 37, segundo, izquierda.

NECESITAMOS mozo de parada, para la próxima temporada. Isidro Dueñas en Villasandino.

SE NECESITA muchacha Calle Madrid, 8, tercero derecha.

SE NECESITA asistenta. Calle Madrid, 8, segundo izquierda.

MUCHACHA, asistenta o externa se necesita. Poca familia. Barriada Militar, bloque 14, 1.º izquierda.

SE NECESITA muchacha San Juan, 20, 2.º

URGE sirvienta todo, extranjero, indispensable tener pasaporte. Escribir: C. Barriola, Prim 30, 2.º derecha. San Sebastián. (Envíen sello).

COMPRAS Y VENTAS

ARTICULOS peluquería. Instalación. Productos. Basanta. Pez 16. Madrid.

VENDO patas kakis a punto puesta. Señor Labiano. Navas 19. Pamplona.

EN HERRERA de Pisuerga (Palencia), se vende una sierra de cinta marca "Sierras Alavesas" con su carro y certificado profesional de maderas, con 600 metros. Verla y tratar con José María Sierra.

VENDO remolacha forrajera, 20.000 kilos. Barriada Yagüe. José Ramírez.

COMPRO piano cualquier estado. Teléfonos 4142 y 3268.

SE VENDE nevera eléctrica, dos butacas, camilla y otras cosas. Vitoria 45, tercero.

POLLITOS ambos sexos 7,50. **Avícola María Isabel, Granja autorizada. San Gil, 7.**

VENDO 2.000 kilos de forraje de alfalfa. Crescencio Acitores. Villaquirán de la Puebla.

SE VENDE sierra de columna de hierro de 110. Razón, Maderas y Muebles Muro, carretera Vitoria 35. Miranda de Ebro.

CARBURO de calcio. Precios oficiales. Hijos de Moliner. Apartado 30. Burgos.

SE VENDE alfalfa para pienso. Santos Díez. Cortes.

VENDO puerta de pino entretallada, 1,05 ancho por 2,35 alto, marco 18 ancho. Informes, esta Administración.

POLLITOS recién nacidos, pollitas de uno a cinco meses. Avícola San Isidro, Santa Clara, 46. Teléfono 4117.

ELECRICIDAD Y RADIO

SE VENDE máquina Philips, de 35 mm. de lámpara. Amplificador con picup. Bobinadora y 5 bobinas. Altavoz. Razón, Lain Calvo, 31. Almacén de tejidos.

SE VENDE radio Philips-Nautilus, seis lámparas, seminueva, barata. Pozo Seco, 17.

VENDO barato aparato radio. Defensores Oviedo. 11. 5.º

AUTENTICA GANGA. Hoy solamente radio nueva dos ondas, 1.000 pesetas. Compruébelo. San Juan, 55, 1.º

ENSEÑANZAS

PROFESOR para quinto y sexto de Bachillerato se necesita. Avenida Generalísimo 8, primero.

FINCAS

CALLE Salas vendo piso nuevo. Una ocasión. Albillos, Vega, 36, 2.º

PISOS a plazos. Fernán González, 5; 4 habitaciones, cocina y cuarto baño. Entrada 35.000 ptas.; durante obra 1.000 ptas. mes; resto en 15 ó 20 años. — Uno de 10 habitaciones. Entrada, 60.000 ptas.; obra, 2.000 ptas.; resto 15 ó 20 años. Cámara Oficial Propiedad. Lain Calvo, 31.

¡¡¡ESPLENDIDO!!! chalet cuatro plantas, 3.000 metros, jardines, construcción esmerada, Paseo Quinta. Entrega acto. Prigo.

¡¡¡AGRICULTORES!!! necesito comprar urgentemente finca grande, provincias Burgos, Palencia, Valladolid. Escriban Prigo. Moneda 13.

¿ES POSIBLE? Estas serán sus exclamaciones de admiración, señores contratistas, si se toman la molestia de visitar los magníficos emplazamientos donde se encuentran los solares que dispongo para la venta. ¡Compruébelo! Prigo.

CASA unifamiliar, tres plantas, patio, construcción esmeradísima, calle Salas, libre. Otra dos plantas, patio, también llave en mano, vendo. Prigo.

¡¡¡ATENCION!!! Casa cuatro plantas, ocho vecinos, 600 metros cuadrados y garaje, pie carretera general. Vendo 500.000. Permutaría por fábrica galletas, correas etc. Solicítenme datos. Prigo.

¡¡¡NAVE!!! 280 metros, dos grandes portones, pueden caber cuatro camiones, libre carretera Vadillos. Amplios pagos. ¡¡Urge vender!! Prigo.

PEGANDO calle Paloma, espléndido piso, llave en mano, mucho sol, construcción moderna, 8 habitaciones. Precio bajísimo, 140.000. Facilidades. Prigo.

PISO cinco habitaciones, cuarto de baño, gran cocina, en casa de ascensor. Frente colegio Maristas, 115, mas Banco 67.000. Prigo.

CONSTRUCTORA compra solar, bien emplazado, también casa antigua. Albillos, Vega, 36.

PIEZA cien fanegas, río colindante, caserío, vendo o cambio por casa. Albillos.

SOLAR acogido beneficios 45 viviendas, vendo cambio por piso. Albillos, Vega 36.

PISO para negocio, vivienda, con baño, muy céntrico, vendo barato. Albillos, Vega, 36.

GANADOS Y APEROS

VENDO ternero. Camino Mirabueno 11, Lechería.

VENDO seis burros sementales, dos tres años, alzada 152 - 155. Calle del Tinte, 5, 1.º Teléfono 4322.

VENDO tractor Masse-Harris, inmejorables condiciones. Licerio Angulo. Solarana.

VENDO par de vacas toda prueba. Clementino Martínez. Tordómar.

APEROS de tractores: Arados de vertedera y discos "S. A. C. A." Gradas de discos, tiro central y excéntrico "S. A. C. A.". Exposición y venta: Central Agrícola. Frente Estación Autobuses.

REMOLQUES. Arados brabant. Vertederas. Gradas púas, ballestas y estrellas. Rodillos. Central Agrícola. Frente Estación Autobuses.

CORTARRAICES, arados para tractor de discos y vertedera, cultivadores, carros agrícolas con ruedas de goma con cuatro enganches intercambiables y toda clase de maquinaria agrícola. Vidaurreta y Compañía, S. A. San Pablo, 20. Burgos.

VENDO un burro semental de 8 años, capa negra, 1,52 m. de alzada, verlo y tratar en la parada de Villasandino.

SE VENDEN seis cerdos mellizos. San Julián 10. Julián Pérez.

SE VENDEN dos mulas quincenas, un macho quinceno, una mula de año, por no haber guardián. Guillermo Serna, en Quintanilla Río Fresno.

HUESPEDES

DOY pensión caballero, 22 pesetas completa, hay teléfono y baño. Calle Briviesca núm. 13, habitación 8.

CEDO habitación, casa particular, frente Sindicatos. Teléfono 3858.

CASA céntrica con baño y teléfono, desea huéspedes, pensión económica. Informes esta Administración.

SE ALQUILAN habitaciones a señoritas. Llana de Afuera 6, tercero, derecha.

DOS amigos desean habitación exterior con calefacción y teléfono, pensión completa. Informes teléfono 1360.

MUEBLES

VENDO armarios luna y Salamandra. Concepción 2, bajo.

VENDO comedor nogal. Informes, esta Administración.

PERDIDAS

EXTRAVIO perra setter pelo rojo caso de no devolver denunciaré por robo. Avisar Mercería Eduardo. Teléfono 4943.

PERDIDA broche brillantes, forma abeja. Gratificará. Héroes del Alcázar, 3, 2.º, izquierda.

EXTRAVIO cartera conteniendo dinero, de Lain Calvo a Plaza Mayor. Por tratarse de persona necesitada se ruega devolución. Se gratificará entrega. Esta Administración.

TRASPASOS

¡¡PENSION!! ¡Oportunidad! 50 metros calle Santander, traspaso piso 20 habitaciones amplísimas, renta baja, 135.000. Prigo.

BAR - RESTAURANTE, frente estación de Autobuses; gran amplitud, renta antigua. Propio comercio tejidos, droguería, etc. 575.000. Prigo.

¡¡PANADEROS!!! Dispongo dos panaderías, una elaborando cuatro sacos; vivienda, cuadras, poco alquiler, 100.000. Otra, 275.000 Prigo.

TRASPASO local céntrico. Informes, Librería Santamaría. Sentocildes, núm. 4.

¡¡¡TEJIDOS!!! Necesito para mis representados, acreditado comercio, calle Santander, Plaza Mayor. ¡Consúlteme! Prigo.

TRASPASO comercio amplio, céntrico, con o sin existencias, grandes facilidades, indicadísimo sastrería, otros negocios. Dirigirse E. Ansares, Lista de Correos.

OCASION, por no poder atender traspaso amplia tienda, céntrica, propia cualquier negocio, 35.000. Informes, Cid 21, tercero.

TRASPASASE Bar-Bodegón, en Portugalete. Renta muy baja. Informes en el mismo bar, en Portugalete.

TRASPASASE almacén de vinos al por menor, en Bilbao. Calle Cortes núm. 10. Razón, en el mismo almacén.

NECESITO garaje grande, bien emplazado. Teléfono 4883.

TRASPASO local haciendo esquina por Santa Dorotea, muy barato. Informes, señor García, Carmen 7.

OCASION única. Tienda céntrica de ultramarinos. Renta bajísima, muy espaciosa, clientela inmejorable, venta asegurada, por enfermedad traspaso. Informes esta Administración.

VARIOS

Impresos comerciales, cartas timbradas, tarjetas de visita, invitaciones, prospectos de propaganda, etc. TALLERES GRAFICOS "Diario de Burgos", Calle Vitoria 13. Teléfono 2852.

LICENCIAS, pasaportes, certificados penales, últimas voluntades. Tramitación rápida. Gestoría Quintanilla.

PISOS: Acuchillados, Barnizados, Encerados, Limpiezas "Pulidor". Lain-Calvo, 7. Tl. 36-99.

PASAPORTES, Penales, Planos, U. Voluntad, Registro civil, Caza. Gestoría Sanz.

MODISTA económica. Vuelvo abrigos de señora y niño. Informes, esta Administración.

LEA DIARIO DE BURGOS

EL BARCELONA "APLASTA" AL CORUÑA EN RIAZOR

También el Atlético de Bilbao encajó fuerte derrota en Las Palmas

El Madrid empata a tres en Valladolid

Todos los demás partidos, de resultado "casero"

LOS resultados de la jornada última en la Primera División, vienen a confirmar dos hechos que estaban proclamados desde hace bastante tiempo: que el Madrid es más que presunto vencedor de la Liga, a pesar del tiempo que aun resta para el final de la competición y que el Coruña tiene muy difícil solución. La aplastante goleada encajada en su propio terreno, aunque sea ante tan calificado contrincante como es el Barcelona, revela bien a las claras la flojedad del conjunto galaico. La otra nota destacada de la jornada se ofrece en la abultada derrota propinada al Atlético de Bilbao en Las Palmas, lo que reafirma que los vizcainos han dicho adiós a la Liga y concentran todas sus fuerzas e ilusiones, en la Copa de Europa.

EL Sevilla ganó por dos tantos a cero al Celta de Vigo, en partido que no ofreció dificultades para los andaluces. A los 20 minutos hubo un centro de Payá que remató Loren a las mallas, inaugurando así el marcador. No hubo ya más goles durante el primer tiempo, pues el Celta se defendió acertadamente. Hasta los 38 minutos de la segunda parte no llegó el tanto definitivo, logrado también por Loren, poniendo adecuado colofón a una jugada llevada por Ramoni y Arza.

CON empate a tres goles terminó el partido Valladolid-Real Madrid. El campo registró la mayor entrada de la temporada y solamente de Madrid se desplazaron cuatro mil aficionados. El encuentro se inició bajo cariz auténticamente desastroso para los vallisoletanos, ya que no había transcurrido un minuto, cuando un córner sacado por Kopa lo remató imparablemente Di Stéfano. A los once minutos Gallet empató también a la salida de un córner lanzado por Cerdán. A los 14 Cerdán salva la entrada de varios contrarios y bate a Alonso. A la media hora justa, Tini es expulsado por el árbitro sin causa aparente que lo justifique. Ya en el segundo tiempo el Madrid se bate con gran entusiasmo e impone su superioridad. A los 14 minutos Kopa establece el empate y a los 26, Di Stéfano pone el marcador en un 3-2 favorable a pase de Kopa. A los 34 minutos, Lesmes hace una falta a Cerdán. Se saca la falta y entre un lío de jugadores, Murillo resuelve la jugada y establece el definitivo empate a tres.

POR 4-0 fué vencido el Atlético de Bilbao en Las Palmas. El partido realizado por los canarios fué magnífico y dominaron netamente al conjunto vizcaino, que se presentaba a falta de varios de sus más calificados titulares. A los 34 minutos, Lezama cometió falta con la mano, pues salió fuera del área a despejar un balón con la mano. Ejecutado el castigo por Torres le transformó en gol. Nueve minutos después, Vázquez y Silva desbordan a la defensa vasca y Silva bate de nuevo a Lezama. En el segundo tiempo, a los cinco minutos, Silva, que fué la figura de su equipo, lanzó a Atienza, quien burló la salida de Lezama y logró el tercer tanto de la tarde. Un minuto y medio después, Moreno establecía el tanteo definitivo.

LA "bomba" de la jornada explotó en Riazor, al derrotar el Barcelona por 6-1 al Coruña. El abultado tanteo refleja exactamente lo acontecido en el terreno de juego, pues en éste no existió más que el Barcelona, que cuajó una exhibición excelente. El Coruña, en el que se presentaban Arenas y Liz, se entregó desdede el primer momento y al no mostrar la menor oposición, dejó que los catalanes actuarán a placer, pues aun se anularon dos goles a Kubala. El primer tiempo terminó con 3-0, obteniendo los tantos Kubala (2) y Manchón. En la continuación Kubala obtuvo otros dos goles y otro fué conseguido por Bosch. Liz marcó por el Coruña. Kubala y Suárez cuajaron un partido memorable.

VENCIO el Atlético de Madrid por 1-0 al Valencia en el Estadio Metropolitano. El triunfo resultó merecido, aunque se hizo un poco laborioso, porque la mayor presión local se estrelló frente a la firme defensa valenciana. Tanto es así que el único gol válido llegó a los 17 minutos del segundo tiempo, como consecuencia de un golpe franco lanzado por Agustín que Rusiñol remató de tiro colocadísimo. A cada equipo les fué invalidado un gol.

EL partido disputado entre el Español y el Condal resultó muy competido y pleno de interés. Jugaron más y con mayor aplomo los "condalistas" replicando los del Español con gran coraje. A los 25 minutos, Coll, inauguró el marcador para los españolistas, empatando Basora II a los 32. Cuando faltaban tan solo tres minutos para finalizar el encuenttro y el empate parecía inevitable, un enorme disparo de Gámiz le dió la victoria al Español por la mínima.

EL Jaén, que aparece ya muy recuperado, dominó netamente a la Real Sociedad, batiéndola por 3-0 y puede decirse que la portentosa actuación de Bagur libró al conjunto donostiarra de una mayor goleada. Al medio minuto de juego, apenas puesto el balón en juego, Antoniet inauguró el marcador. Ya no hubo más goles en la primera parte; pero a los ocho minutos y a los 40 del segundo, Peiró y Arregui establecieron el resultado definitivo.

EN el campo de San Juan el Osasuna y Zaragoza disputaron un encuentro, al que la rivalidad existente entre ambos conjuntos, prestó aliciente especial. Fueron varios miles los aficionados maños que llegaron a Pamplona siguiendo a su equipo. El marcador quedó inaugurado a los 25 minutos, al sacar Glaria una falta. Intenta despejar Alustiza, con tan mala fortuna, que introduce el balón en su propia meta. A los 30 minutos se anula un gol a los zaragozanos. Previamente, Alberto sirvió muy bien a Recalde y éste consiguió el segundo tanto. Durante el segundo tiempo ya no hubo más goles, debido principalmente al pésimo estado del terreno.

Resultados y clasificaciones

PRIMERA DIVISION

Las Palmas, 4; At. Bilbao, 0.
Jaén, 3; Real Sociedad, 0.
Osasuna, 2; Zaragoza, 0.
Valladolid, 3; R. Madrid, 3.
At. Madrid, 1; Valencia, 0.
Sevilla, 2; Celta, 0.
Español, 2; Condal, 1.
Coruña, 1; Barcelona, 6.

	J.	G.	E.	P.	F.	C.	P
Madrid	20	13	4	3	53	21	30
Sevilla	20	11	4	5	42	32	26
Barcelona	20	10	5	5	45	26	25
At. Madrid	20	10	4	6	48	32	24
At. Bilbao	20	11	2	7	40	29	24
Valladolid	20	9	4	7	39	37	22
Las Palmas	20	8	6	6	29	31	22
Español	20	9	4	7	30	34	22
Osasuna	20	8	3	9	26	25	19
Zaragoza	20	7	5	8	24	36	19
Valencia	20	6	6	8	29	31	18
Celta	20	5	5	10	32	32	15
R. Sociedad	20	5	5	10	24	37	15
Jaén	20	5	4	11	26	41	14
Condal	20	4	6	10	20	35	14
Coruña	20	5	1	14	26	42	11

SEGNDA DIVISION

(Grupo Norte)

Ferrol, 3; Rayo, 1.
Indauchu, 6; Logroñés, 1.
Baracaldo, 2; Sabadell, 1.
Sestao, 2; Felguera, 0.
Gijón, 5; Oviedo, 1.
Caudal, 7; Avilés, 1.
Tarrasa, 2; Leonesa, 2.
Santander, 3; Lérida, 0.
Alavés, 1; Eibar, 1.
Burgos, 3; Gerona, 1.

	J.	G.	E.	P.	F.	C.	P
Gijón	20	16	1	3	68	16	33
Sabadell	20	13	1	6	48	20	27
Indauchu	20	11	4	5	44	24	26
Rayo	20	12	2	6	31	22	26
Oviedo	20	10	5	5	35	29	25
Santander	20	10	5	5	35	28	25
Caudal	20	10	3	7	38	32	23
Leonesa	20	10	3	7	36	34	23
Gerona	20	8	6	6	33	26	22
Alavés	19	8	4	7	36	31	20
Sestao	20	8	4	8	33	33	20
Felguera	20	9	1	10	21	29	19
Tarrasa	20	7	4	9	33	34	18
Eibar	20	7	3	10	31	40	17
Ferrol	20	7	3	9	28	42	17
Avilés	20	6	4	10	28	41	16
BURGOS	19	5	5	9	23	30	15
Baracaldo	20	5	3	12	26	49	13
Logroñés	20	2	4	14	19	50	8
Lérida	20	1	3	16	12	48	5

SEGUNDA DIVISION

(Grupo Sur)

Extremadura, 3; A. Ceuta, 0.
Málaga, 3; P. Genil, 0.
Murcia, 3; Granada, 0.
Hércules, 0; Cádiz, 2.
Levante, 2; Mestalla, 0.
S. Fernando, 5; Alicante, 1.
Jerez, 1; Betis, 1.
Córdoba, 8; Eldense, 1.
Castellón, 0; Badajoz, 0.
E. Algeciras, 4; Tenerife, 1.

	J.	G.	E.	P.	F.	C.	P
Granada	20	14	0	6	45	18	28
Murcia	20	12	3	5	43	20	27
Badajoz	19	11	4	4	36	28	26
Jerez	20	9	7	4	37	18	25
Betis	20	8	6	6	43	28	24
Córdoba	20	10	2	8	48	40	22
Hércules	19	10	2	7	31	26	22
Levante	20	7	7	6	33	32	21
Extremdra.	20	9	2	9	35	39	20
At. Ceuta	20	9	2	9	31	35	20
S. Fernando	20	9	2	9	31	39	20
Tenerife	20	8	3	9	31	27	19
Málaga	20	5	8	7	25	25	18
Cádiz	20	7	4	9	32	41	18
Castellón	20	5	7	8	24	32	17
Alicante	20	6	4	10	33	42	16
Mestalla	20	4	7	9	27	34	15
Eldense	20	6	3	11	31	48	15
E. Algeciras	20	6	2	12	32	39	14
P. Genil	20	5	3	12	20	48	13

TERCERA DIVISION

(Grupo cuarto)

Calahorra, 2; Iruña, 0.
Villafranca, 3; Azcoyen, 2.
Elgoibar, 1; Castejon, 1.
Mondragon-Vitoria (aplazado)
R. U. Irún, 4; MIRANDES, 1.
Hernani, 1; - Anaitasuna, 1.
Touring, 3; Beasain, 2.
Tudelano, 2; Peña Sport, 0.
Oberena, 2; Alesves, 1.

	J.	G.	E.	P.	F.	C.	P
Elgoibar	20	12	4	4	56	26	28
Calahorra	20	12	4	4	46	24	28
Villafranca	20	13	2	5	41	28	28
Touring	19	12	3	4	45	20	27
Tudelano	19	11	2	6	42	32	24
Anaitasuna	20	9	5	6	36	35	23
Azcoyen	29	9	4	7	38	33	22
R. U. Irún	20	8	5	7	36	33	21
Mondragon	18	9	0	9	41	36	18
Hernani	20	7	4	9	31	35	18
Vitoria	19	8	2	9	36	40	18
Iruña	19	6	5	8	33	32	17
Beasain	20	7	3	10	43	50	17
Oberena	19	6	4	9	38	36	16
MIRANDES	19	4	4	11	25	40	12
Peña Sport	19	3	5	11	24	49	11
Castejon	20	2	7	11	22	48	11
Alesves	19	4	8	12	0	50	11

TERCERA DIVISION

(Grupo catorce)

Salamanca, 7; Castilla, 0.
J. Leonés, 3; JUVENTUD, 0.
Ponferrada, 5; Benavente, 1.
Astorga, 1; Europa, 1.
Júpiter L., 3; Béjar, 2.
A. Zamora, 2; Juvenil, 0.
ARANDINA, 3; Salmantino, 1.
Hullera-Salesianos. (Aplazado)
At. Palencia, 4; C. Rodrigo, 2.

	J.	G.	E.	P.	F.	C.	P
Salamanca	20	15	3	2	67	18	33
A. Zamora	20	15	1	4	62	17	31
A. Palencia	20	12	5	3	48	21	29
J. Leonés	20	11	4	5	46	23	26
Europa	20	10	5	5	49	36	25
Hullera	19	9	6	4	38	19	24
Ponferrada	20	9	6	5	50	33	24
JUVENTUD	20	8	5	6	37	30	21
Astorga	20	8	4	8	35	36	20
Benavente	20	8	3	9	37	56	19
Castilla	20	7	4	9	34	46	18
J. Luises	20	7	3	10	32	33	17
ARANDINA	20	4	6	10	30	42	14
Béjar	20	4	6	11	27	40	14
Juvenil	20	4	5	11	17	40	13
Salmantino	20	4	3	13	19	40	11
C. Rodrigo	20	3	4	13	21	64	10
Salesianos	19	4	1	14	15	50	9

Compro sellos usados

Merecida y valiosa victoria del Burgos

Remontó un gol encajado poco después de comenzar el partido

El entusiasmo y juego de los burgaleses (con Manín como pieza clave) desarbolaron totalmente el sistema gerundense

Renace la esperanza

Dos bazas importantes tenía el Burgos, a su favor, en la partida a ventilar frente al Gerona: el entusiasmo y el marcaje. Las dos supo jugarlas acertadamente en el decisivo envite que este "match" suponía.

Pero es que aparte esas bazas favorables, que empleó con decisión y oportunamente, el Burgos volvió a encontrarse con un Manín recuperado, espléndido de facultades y con ganas de lucha. No cabe duda que esta pieza fué clave para el éxito local. Su brega, portentosa en cualquier ocasión, adquiría caracteres fabulosos en aquel fangal de Zatorre, destrozado y a definitivamente por los temporales de nieve y por estas nieblas persistentes que nos vienen envolviendo durante todo el invierno.

Sin embargo y al margen de las individualidades más o menos sobresalientes que en el campo hubo, el Burgos triunfó por afán de lucha y porque, al cabo de varias jornadas, ha vuelto a encontrar el espíritu de equipo, la moral que había perdido. Todo esto hacía falta para frenar a un Gerona que venía crecido y lanzado por los éxitos de sus actuaciones últimas: el empate en el Sardinero y la victoria en el campo de Vallecas.

Item más, aun acertaron los locales a superar un resultado que comenzó siéndoles adverso. La estampa de resignación y abatimiento, que comenzaba a hacerse clásica en Zatorre en cuanto esa situación se producía, se tornó en este día en viril reacción y noble disconfomidad. Aquel gol, un tanto absurdamente encajado, era injusto y los hombres del Burgos —en lugar de abatirse en un conformismo fatalista— se lanzaron en pos de una victoria justa y merecida. Y la alcanzaron, plenamente. Ese fué el éxito de la jornada y ese estilo, de persistir, ha de ser el que traiga la pervivencia del Burgos en Segunda División.

Porque, entrando ya en la descripción del encuentro, hemos de decir que el marcador se abrió de forma en que la fatalidad se ensañó con los locales. Después de un comienzo arrollador de éstos, en que los defensores gerundenses se las vieron y desearon para evitar el gol, los muchachos de Aldecoa empezaron a lucir un fútbol sereno y todo lo preciso que permitía —que no era mucho— el pésimo estado del terreno. Entre ese estilo más cadencioso y ordenado de los visitantes y el más vibrante y entusiasta de los locales, se estableció un pugilato equilibrado y emocionante por la igualdad que reflejaba el marcador. Así, hasta el minuto 20, en que un centrochut de Espelt, de lejos y sin malicia, se transformó en gol al resbalarse Arbe, sorprendiendo a todos. A los locales, a los forasteros, al público y hasta al propio árbitro, que tardó algunos segundos en convencerse de que, efectivamente, el esférico había llegado a las redes burgalesas.

Así, con ese signo negativo, se iniciaba el partido; pero el Burgos fué capaz de rebelarse contra la adversidad y a partir de este momento forzó el tren, no concedió tregua al contrario... La defensa andaba fuerte, con un Basarte que tuvo la virtud de la anticipación, para no permitir que el hábil y escurridizo Viader pudiera controlar y jugar una sola pelota; la media contaba con el Manín de las mejores tardes y, adelante, también Carriega volvía a ser el eficaz director de la línea. Todas estas cualidades, apoyadas en el denominador común del entusiasmo colectivo y del esfuerzo general, sirvieron para desbaratar el ensamblaje de un Cerona que exhibía un fútbol bien construído, desde atrás adelante, y que tenía potencia en todos sus hombres.

Justamente a la media hora, llegó el empate. Un córner (el tercero de la tarde) lanzado por Hernando, le cabeceó Lexo hacia atrás y Regueira, también de cabeza, impulsó el esférico hacia el marco. El balón, después de pegar en el travesaño por su parte interior, se coló dentro de la jaula gerundense. Era el empate y el Burgos que se mantenía con su empuje continuado. El premio a aquel esfuerzo y a aquel continuo buscar la victoria, llegó en el último minuto de este primer tiempo. Carriega se internó veloz en el área y Curta le trabó haciéndole penalty, ya que la falta fué cometida dentro del área. Sin embargo, el árbitro atrasó el balón hasta situarle en la misma línea, convirtiéndole en golpe franco; pero, no obstante, el gol llegó porque Manín —para redondear su tarde fenomenal— acertó a "picar" el balón maravillosamente, salvando la barrera y burlando al guardameta forastero. ¡Precioso!

Así, pues, se alcanzó el descanso con un resultado favorable y con el convencimiento de que el partido se podía y se debía ganar.

—o—

La segunda parte resultó más cómoda para los locales. Durante el primer tiempo supieron trabajar al contrario y en la segunda le tuvieron poco menos que entregado, porque ya no exhibió aquel buen hacer del principio, aquella consistencia y apoyo en todas sus líneas, ni los desplazamientos de Ribera I y Viader —los hombres más hábiles del quinteto ofensivo— adquirían la necesaria profundidad.

También hay que hacer constar que a ese debilitamiento del Gerona, contribuyó la lesión de Curta, a poco de reanudado el juego. El contundente defensa central hubo de pasar a la posición de extremo izquierda, prácticamente inútil, Muñoz cubrió su puesto en la zaga y Espelt bajó a ocupar la demarcación del lateral izquierdo. Sin embargo y como tantas veces suele acontecer, Curta —el hombre lesionado— fué quien estuvo a punto de poner en peligro la victoria burgalesa. Un córner lanzado contra el Burgos, terminó con el balón en la bota del extremo circunstancial, solo ante el marco de Arbe. Afortunadamente, el cruce rapidísimo de Carriega, que había bajado a defender, salvó el gol que parecía hecho.

Frente a esto, el Burgos aun amplió distancias, a los 16 minutos, merced a un despeje potentísimo, de cabeza, por parte de Basarte que "metió" la pelota en el área de los visitantes. Allí estaba Carriega, que salvando las tarascadas de los defensas contrarios, acertó a desembarazarse de ellos y clavar por bajo el tercer gol, que consolidaba el triunfo local.

Aun hubo ocasiones de consolidar la diferencia, porque ya hemos dicho —y lo repetimos— que el Gerona terminó entregado. Si no llegaron esos goles fué debido a que de remate seguimos estando muy remisos y las excelentes ocasiones que Hernando y Lexo crearon se malogfraron por el centro. Otro motivo fué el de no haber prodigado más los servicios a Hernando. Ya se vió que todas las pelotas que llegaban a su demarcación se convertían en inminente peligro.

Existieron estos fallos de concepción, que para lo sucesivo habrá que tratar de corregir, pero por lo demás sólo plácemes merece el equipo. Se ganó bien, se ¡marcaron tres goles! y se remontó un tanteo adverso.

¿Recordaban algo semejante?

—o—

Creo que en las líneas que preceden está condensado con bastante fidelidad cómo jugó el Burgos. Con alma y con decisión en busca de la victoria que tanto necesitaba. Haberse malogrado esta oportunidad hubiera supuesto el hundimiento definitivo. Por el contrario, con este trriunfo el margen que se ofrece aun es muy amplio y no dudamos que sabrá hacerse buen uso del mismo.

Arbe resbaló en el momento d

(Pasa a quinta pág.)

El balón, diestramente lanzado por Manín, evoluciona hacia la puerta del Gerona, donde entraría, convirtiéndose en el segundo gol del partido del domingo. — Al pie, el equipo gerundense que se presentó anteayer, en Zatorre. — (Fotos "Fede")

"Quiero que esté la afición contenta, pero que no se impresione demasiado pronto ni aventure juicios" -declara Elízaga

El general Bergareche atribuye el triunfo a la moral y el fondo de los jugadores.--Un directivo resalta la influencia del público.--Hernando cree que se recuperará lo perdido.--Castillo, insatisfecho de su rendimiento.--"Se han adaptado mejor al terreno" -confiesa Aldecoa

Esta vez —y ojalá se repita muchas veces— resulta agradable el oficio de informador de "casetas". El Burgos parece recuperado y de conservar y mejorar aún la magnífica resistencia de sus jugadores es más que presumible que, en pocas semanas, suba unos cuantos escalones la tabla clasificadora.

Entre los miles de aficionados que se disponen a abandonar Zatorre, contentos del excelente partido, elegimos a un ilustre espectador de tribuna.

EL GENERAL BERGARECHE ATRIBUYE EL TRIUNFO A LA MORAL Y EL FONDO DE LOS JUGADORES

En efecto, el general Bergareche, —entusiasta deportista y seguidor del Burgos— nos dice:

—"Buen partido, sí señor, el que acabamos de presenciar. Para mí, sin discusión alguna, el mejor jugador ha sido Manín, aunque todos se han batido con brío extraordinario, lo cual es un signo de recuperación".

—¿A qué atribuye, mi general, la victoria del conjunto albinegro?

—Pues, mire usted, a dos cosas: a la alta moral de todos y cada uno de los jugadores, y al enorme fondo que han demostrado en un campo convertido en lodazal. Repito que ha sido un excelente partido.

LO QUE PUEDE HACER UNA AFICION ENTUSIASMADA

Ahora preguntamos al señor Castellanos, directivo del Burgos C. de F. y delegado de campo: ¿Qué impresión le ha causa-

—Muy buena, como puede suponerse aunque para mí lo más significativo de esta tarde reside en la entrega entusiasta de la afición a su equipo. Recordará que cuando perdíamos por un tanto a cero este público, que tiene fama de frío, aplaudió, vitoreó y enardeció a nuestros muchachos, que acabaron por contagiarse de ese entusiasmo.

¿Qué jugador o jugadores han sobresalido más, a su juicio?

—No me gusta personalizar, más ya que me lo pide le daré estos nombres: Manín, Regueira, Carriera, Lexo y Basarte. Repito, sin embargo, que todos jugaron estupendamente.

"CREO QUE RECUPERAREMOS LO PERDIDO", DICE HERNANDO

Hernando, el buen extremo burgalesista, por aquello de ser capitán del conjunto —en ausencia de Barrios— es el jugador elegido, entre todos, para que, al menos, nos dé su impresión sobre el partido.

—¿Qué nos dices, amigo Hernando?

—Pues que, desde los primeros momentos, vi la cosa fácil, al comprobar que nos lanzábamos por todas, con enormes ganas de satisfacer al público y de superar el bache, a base de esfuerzo contra el equipo contrario y contra el barro imponente que se interponía y obstaculizaba nuestra labor.

—¿Crees ahora en una recuperación total del equipo?

—Sí. Y creo que recuperaremos lo perdido, si, como esperamos,

"QUIERO QUE ESTE LA AFICION CONTENTA Y QUE NO SE IMPRESIONE NI PRECIPITE SUS JUICIOS" (ELIZAGA)

Anselmo Elizaga, a quien esta tarde vieron los espectadores con bastantes señales de energía y prudente mando, se muestra cordial, como siempre, con nosotros, y nos explica el porqué de su parquedad:

—¡Para qué voy a decir nada a la Prensa! Lo que son las cosas. A lo mejor le da ahora al público por subirme por las nubes. Nada, pues, de declaraciones. Yo lo que quiero es que el equipo vaya a más, que la afición contenta y —eso sí— que no se impresione demasiado pronto ni precipite sus juicios.

—Entonces...

—Lo dicho, nada de declaraciones ni enjuiciar a este o al otro jugador. Todo lo iremos viendo en el terreno de juego, que es donde se gana y se pierde.

CASTILLO SE MUESTRA INSATISFECHO

Castillo, el medio albinegro que ha estado quince días enfermo, aquejado de unas anginas, declara dentro de su noble timidez:

—Estoy satisfecho por el triunfo, pero insatisfecho de mi rendimiento, pues enseguida me agoté a causa de mi reciente enfermedad, pero espero merecer la confianza de directivos, entrenador y público y prometo rendir más. El barro me dejó lo que se dice molido.

—¿Has notado algo la influen-

—Claro que sí, todos lo hem notado.

ALDECOA DECLARA: "SE H ADAPTADO ELLOS MEJ AL TERRENO"

Aldecoa, el entrenador del rona, a quien primero hemos presado nuestra condolencia, el fallecimiento de su padre, nifiesta:

—No se ha visto fútbol de lidad en este campo embarra impracticable".

—¿Por qué cree usted que ganado el Burgos?

—Muy sencillo. Se ha adapt mejor a las condiciones del rreno.

—¿Cuál ha sido, a su par el mejor jugador de los 22?

—Manín.

—¿Su impresión general s el partido?

—Un partido, a veces ju bien.

EL DELEGADO DEL GER CREE EN UN BUEN PO NIR DEL BURGOS

Por último, solicitamos breve declaración de don B Armangué, directivo del Ge

—Creo que hemos asistido buen partido en el que, na mente, se ha dejado sentir el del barro. Pese a ello, se j un gran tren.

—Cómo ve usted al equi Burgos?

—Si juega con el mismo siasmo y el gran fondo qu empleó, le auguro un buen venir. Qué duda cabe que e peores conjuntos, mucho Ya Liga es larga y ustedes den colocarse arriba. Pero to, que tiene que ser a b que juegan como hay.

CA

Vida religiosa

SANTORAL

SANTOS DE HOY

Ss. Francisco de Sales fdr. y dr., Valerio, Severo, obs., Sabiriano, Mauro, Aquilino, mrs.

Misa, con rito doble y color blanco de San Francisco de Sales, segunda oración Et famulos.

SANTOS DE MAÑANA

Ss. Lesmes, ab., Patrón de Burgos, Martina vgr., Félix pr., Matías, ob., Feliciano, Alejandro, mrs.

Misa con rito doble y color blanco de San Lesmes, segunda oración de Santa Martina, tercera Et famulos.

CULTOS

SANTIAGO Y SANTA AGUEDA. — Novena de la Santa titular. Por la mañana a las ocho y media. Por la tarde, a las siete y media.

Círculo Católico de Obreros

Esta noche, a las ocho y en el salón-teatro de la entidad, se reanudarán las conferencias semanales de Religión y Moral, para los socios, correspondiendo disertar en esta ocasión a R. P. Luis María Arbeo, S. J., sobre el tema: "El mensaje de Su Santidad el Papa en la última Navidad".

Se encarece la asistencia y máxima puntualidad al acto.

Velada artística de los aspirantes de Acción Católica

Con gran afluencia de público se ha celebrado el domingo en el salón teatro del Círculo Católico de Obreros, una gran velada artística organizada por la Delegación Diocesana de Aspirantes del Consejo de los Jóvenes de A. C.

Comenzó a las doce de la mañana con la presentación hecha por un aspirante del Centro interno Hermanos Maristas. A continuación, la Agrupación Sinfónica de dicho centro se apuntó un nuevo éxito a los ya numerosos que tiene.

El Cuadro Artístico del Colegio La Salle puso en escena con gran maestría "El catedrático de Anatomía", comedia corta en dos actos. Una de las notas más destacadas de la velada fue la actuación totalmente desinteresada del notable carikato "Blaki" que en un corto monólogo nos demostró su gran clase.

José Ramón Bella, del centro de La Anunciación, ofreció asimismo una escogida serie de juegos de ilusionismo, pasándose a entregar los premios del concurso de Belenes de dicha Delegación de manos de su consiliario y miembros. Finalizó el acto con la actuación de los graciosísimos payasos Tom y Jerry, de la parroquia de San Cosme.

Herreros

Vendo carbón de fragua. Alfonso Ruiz. Barriada Illera. Calle de la Iglesia, 12. Teléfono 1652.

EXTRAVIO

buey pardo día 25, marca tijeretazo nalga derecha. Avisar Gabino Preciado. Llana de Afuera núm. 6. BURGOS

SAN ROQUE QUINADO Gran reconstituyente

Préstamos para el Plan Nacional de la Vivienda

Las Cajas de Ahorro destinarán en 1957 más de mil millones de pesetas a tal fin

Madrid. — El "Boletín Oficial del Estado", del pasado día 22, publicó una orden conjunta de los Ministerios de Hacienda y Trabajo, por la que se pone en plena vigencia la obligación que las Cajas de Ahorros Benéficas tienen de la concesión de préstamos para el desarrollo del plan nacional de la vivienda. El decreto de la Presidencia del Gobierno de 13 de Abril de 1956, faculto al Ministerio de Hacienda y al de Trabajo para que anualmente señalaran la cifra con que las Cajas de Ahorro Benéficas tienen que contribuir mediante la concesión de créditos a la ingente tarea acometida por el Estado para resolver el problema de la falta de habitaciones. La cifra para el año 1957 ha sido ya fijada.

La disposición que comentamos establece que las Cajas deberán invertir en préstamos complementarios para la construcción de viviendas de renta limitada, el diez por ciento del incremento de los saldos de las libretas de ahorro ocurrido en el último año 1956; no se sabe todavía, ya que no han sido presentados los balances anuales ante la Dirección General de Previsión del Ministerio de Trabajo, la cifra en que se valua este incremento, más se ha estimado en unos doce mil millones de pesetas. Ello quiere decir que, según un cálculo prudente, las Cajas de Ahorro destinarán en 1957 más de mil millones de pesetas a facilitar a los promotores del plan nacional de la vivienda, recursos financieros.

Las Cajas de Ahorro deben aplicar estos préstamos en la proporción que señala el artículo segundo del decreto de 13 de Abril mencionado, es decir, un veinte por ciento para viviendas clasificadas en el primer grupo; el treinta por ciento para viviendas del segundo grupo de primera categoría; el veinticinco por ciento para viviendas de segunda categoría y el veinticinco por ciento para viviendas de tercera categoría. Dentro del volumen total de préstamos que cada Caja conceda, puede destinar un diez por ciento para adquisición de solares, obras de urbanización o saneamiento que permitan realizar a las entidades públicas y particulares una política de preparación de suelo que facilite el desarrollo del plan nacional.

Según se establece en la orden del pasado día 17, es la Dirección General de Previsión la que a la vista de los balances aprobados comunicará a las Cajas de Ahorro Benéficas por conducto de la Confederación Española de Cajas de Ahorros la cifra que a cada una de ellas corresponde en la concesión de los préstamos para el año 1957. Asimismo, se establece que cuando las Cajas de Ahorro demuestren haber cumplido con la entrega de las cantidades que vienen obligadas, quedan deliberadas de la obligación establecida en el decreto de 13 de Abril de dedicar cantidades de sus fondos a la construcción.

Los promotores de viviendas de renta limitada, tendrán por tanto, para lo sucesivo, una nueva fuente para disponer de recursos y encontrar el complemento necesario de las cantidades que el Estado por conducto del Instituto Nacional de la Vivienda concede directamente para el desarrollo de sus proyectos; la orden del Ministerio de Hacienda de 24 de Octubre de 1956, señala el Instituto de Crédito para la Reconstrucción Nacional para el mencionado año 1956 la concesión de 250 millones con la misma finalidad.

Todavía no se ha fijado la cifra para 1957 y falta, asimismo, por señalar, la cifra que el Ministerio de Hacienda debe fijar para aportación de recursos con la misma finalidad por la Banca privada, según determina el decreto ley de 29 de Agosto.

El Sur de California azotado por una fuerte tormenta de invierno

Muere en circunstancias extrañas una nieta del presidente Teodoro Roosevelt

Los Angeles.— La peor tormenta de invierno desde hace ocho años, azota el Sur de California y la nieve cae incansablemente, lo que ha causado que muchos esquiadores se encuentren aislados en las montañas. La tormenta es la consecuencia de una masa de aire frío que ahora cubre todo el país excepto la costa del golfo y el Sur de la costa atlántica.

Los automóviles de la policía, con cadenas, acuden a las zonas montañosas para salvar a los esquiadores y excursionistas que son llevados a centros de la Cruz Roja donde se les atiende.—Efe.

DOS TRENES DETENIDOS POR LA NIEVE

Omaha (Nuevo Méjico).— Dos trenes de mercancías del Río Grande Western Railroad, con quince empleados a bordo, se hallan detenidos por la nieve en el puerto de Las Cumbres, a 3.300 metros de altitud, en el extremo meridional del Estado de Colorado. El sábado cayeron más de cincuenta centímetros de nieve en el puerto.—Efe.

MUERE EN CIRCUNSTANCIAS EXTRAÑAS UNA NIETA DE TEODORO ROOSEVELT

Washington.— Pauline Sturm, de 32 años de edad, nieta de Teodoro Roosevelt, ha sido encontrada inconsciente en su casa. Al ser conducida al hospital, falleció. Va a practicarse una autopsia sobre el cadáver para tratar de determinar las causas de la muerte. Pauline Sturm era hija de Alice Roosevelt Longworth, hija del que fué presidente de los Estados Unidos.—Efe.

ATENTADO CONTRA UN LOCUTOR DE LA TELEVISION

Montgomery (Alabama).— La policía anuncia que Bob Underwood, locutor de la televisión, fué víctima de un atentado y sufre un corte en la cara producido por un cristal del parabrisas de su automóvil que saltó hecho añicos a consecuencia de haberse disparado dos tiros contra Underwood. Su herida no es grave.

El locutor ha manifestado a la policía que había sido llamado por teléfono varias veces haciéndosele amenazas por "favorecer a los blancos cuando informa por la televisión sobre el problema de la integración".

Por otra parte, un taxista negro ha resultado herido al hacer explosión una bomba lanzada contra la casa de un negro. Otra bomba, que no hizo explosión, fué arrojada contra la casa de Pastor King, que dirige en la ciudad la campaña por la integración en los autobuses.—Efe.

NO ACEPTAN UN RESCATE

Berlín.— Boleslaw Piasecki padre del joven polaco secuestrado y por cuyo rescate se piden 4.000 dólares y 100.000 zlotys, ha sufrido un ataque cardíaco al no aceptar los secuestradores —temerosos, sin duda, de una trampa— el rescate y, claro es, al no entregar al muchacho. Piasecki recibió una llamada telefónica el viernes en que se le advertía "no hiciese tonterías", y se le indicaba dónde había de dejar el dinero.

Desde entonces, no ha vuelto a tener ninguna comunicación de los secuestradores, que no fueron a recogerlo, y cuya acción no se cree tenga en modo alguno carácter político. Por su parte, la policía ha ofrecido una recompensa de 100.000 zlotys a quien proporcione información sobre el paradero del hijo de Boleslaw Piasecki. Este es director de la Asociación pseudocatólica "Pax", que coopera con los comunistas, y tiene una gran fortuna. Su hijo, de 16 años, desapareció el martes de la semana pasada.—Efe.

Mañana, fiesta del Patrón de Burgos

A la misa solemne asistirán el Arzobispo y la Corporación municipal

Mañana celebra la feligresía de San Lesmes y con ella la ciudad de Burgos la fiesta de su Santo Patrono.

Con este motivo vienen celebrándose solemnes cultos en la parroquia.

Mañana, a las ocho y media, tendrá lugar solemne misa de comunión y poco antes de las once y media se reunirán el Excmo. Sr. Arzobispo y la Corporación municipal presidida por el gobernador civil. Acompañados todos por el clero parroquial y precedidos de timbales y clarines se dirigirán al templo parroquial donde ocuparán el lugar tradicional en el centro de la iglesia la Corporación y el Rvdmo. Prelado su trono en el presbiterio.

Cantará la misa un coro parroquial alternando con profesores de la Santa Iglesia Catedral. Predicará el panegírico del Santo el orador de la novena R. P. Julián Alústiza, franciscano del Santuario de Aránzazu.

Al final se dará a adorar la reliquia.

Por la tarde tendrá lugar el final de la novena con procesión por el interior del templo, bendición y reserva.

COMIDA A LOS POBRES

Después de la misa, y en el Centro parroquial se servirá la tradicional comida a los pobres de la feligresía a los que además se obsequiará con prendas de abrigo por el Ropero parroquial.

UN RUEGO DEL PRESIDENTE DE LA JUNTA PARROQUIAL

El presidente de la Junta parroquial de San Lesmes nos encarece que, a través de estas columnas, transmitamos su ruego a los burgaleses en general y a los feligreses en particular, para que, si ello es posible, celebren públicamente la fiesta del Patrón de la ciudad, cerrando los comercios por la tarde, si no existe obstáculo y engalanando sus casas y establecimientos, en homenaje a San Lesmes, proclamado Patrono de Burgos por unánime voto de los burgaleses.

Con gran solemnidad se celebró ayer la fiesta de San Julián

Nuestro Reverendísimo Prelado presidió los actos de la Clínica "Barrantes"

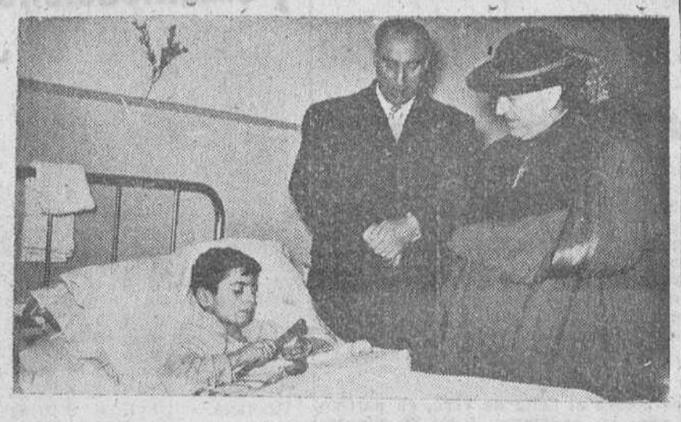

Ayer celebró con toda solemnidad el Hospital-Clínica de San Julián y San Quirce, su fiesta patronal.

Con este motivo, a las once y media, tuvo lugar una misa solemne, que celebró el M. I. Sr. D. Hermenegildo González, asistido de los beneficiados señores Sammartín y Zamora.

El Excmo. Sr. Arzobispo ocupó lugar destacado en el presbiterio acompañado de los Ilmos. Monseñores Díez y Abad y al pie del presbiterio se situaron el Cabildo y Cuerpo facultativo del establecimiento.

Predicó el panegírico del Santo Obispo burgalés el M. I. Sr. D. Ambrosio Rebollo y la parte musical estuvo a cargo de la Capilla y orquesta de la S. I. Catedral, que interpretó la misa a cuatro voces de Palestrina. Al ofertorio, la Escolanía interpretó el "Jesu puer" de Klein y al final, mientras la adoración de la reliquia, el himno del Hospital.

Terminada la ceremonia religiosa, nuestro Rvdmo. Prelado visitó las instalaciones del Centro, conversando paternalmente con los enfermos.

ACTOS DE LA COLONIA CONQUENSE

Asimismo, la colonia conquense, radicante en nuestra ciudad, honró a su Santo Patrón, San Julián, Obispo de Cuenca, con una misa celebrada en la parroquia de San Cosme y que fué oficiada por su párroco, don Timoteo de la Peña.

Asistieron a la misa todos los miembros de la colonia, presididos por el secretario general del Excelentísimo Ayuntamiento, señor Benavides, reuniéndose más tarde en un fraternal almuerzo en el restaurante "El Castellano".

Rainiero de Mónaco regala a su esposa unos pendientes y un anillo

Para celebrar el natalicio de su hija

Mónaco.— El Príncipe de Mónaco ha regalado a su esposa, la Princesa Gracia, unos pendientes y un anillo con un brillante, para celebrar el nacimiento de la princesa Carolina.

La Princesa Gracia ha dado hoy un pequeño paseo y los médicos dicen que se encuentra muy bien, lo mismo que su hija.—Efe.

El Príncipe heredero de Inglaterra estudia en un Colegio particular de la capital londinense

Londres.— En el palacio de Buckingham se revela que el Príncipe Carlos asiste a las clases matutinas de un colegio particular de Londres, en la plaza de Eaton, en el barrio de Belgravia, no lejos del palacio. El Príncipe cuenta ocho años de edad.

Su hermana, la princesa Ana, de seis años, sigue recibiendo su educación exclusivamente de profesores particulares.—Efe.

También vendrá a España el ministro de Asuntos Exteriores de la China nacionalista

Taipeh. — Los periódicos de Taipeh publican la noticia, según la cual el ministro de Asuntos Exteriores de la China nacionalista, doctor Yeh, se propone visitar España, donde llegará el 5 del próximo mes de Febrero. Durante su estancia en Madrid, el doctor Yeh firmará el tratado cultural hospano-chino. —Efe.

Como católico, como burgalés, que no falte tu aportación a esta Campaña de Invierno

Fuerte oposición en los Estados Unidos a la visita del comunista Tito

(Viene de primera pág.)

Luego manifestó: "El Gobierno en Washington nunca nos consulta, pero yo estoy al lado del pueblo, no me importa si esto es o no diplomático".—Efe.

DISCURSO DEL ARZOBISPO DE BOSTON

Ludlow (Massachusetts (Estados Unidos). — El arzobispo de Boston, monseñor Cushing, ha calificado, en la quinta cena anual de los Caballeros de Colón de esta ciudad, la visita de Tito a Norteamérica, como de "uno de los alumnos más aprovechados de la escuela moscovita del crimen".

El Prelado acusó de confusa y vacilante a la política exterior de los Estados Unidos, y dijo que la vergüenza de este país es haber tratado e sobornar, con más de mil millones de dólares en forma de ayuda militar y económica, a quien sigue siendo comunista, con todo lo que ello implica.

Añadió que la bienvenida de los Estados Unidos al "déspota rojo Tito, que alcanzó el Poder por el engaño, la traición, la tortura y el asesinato, constituirá un gran golpe a las esperanzas de millones de cautivos de la tiranía comunista".

Igualmente acusó a Tito de haber aprobado la matanza de húngaros por los tanques soviéticos y recordó esta declaración hecha por el dictador de Belgrado en Moscú: "En tiempo de paz como en tiempo de guerra, Yugoslavia estará siempre junto a la Unión Soviética".—Efe.

DIMISION ACEPTADA

Washington. —La Agencia Norteamericana de Información ha aceptado la dimisión de uno de sus consejeros destacados en Corea, Charles Edmundson, que atacó públicamente la política del presidente Eisenhower para el Oriente Medio, calificándola de "invitación a la guerra atómica".

KRUSCHEF ELOGIA AL REGIMEN POLACO

Estocolmo. — El secretario general del partido comunista soviético, Nikita Kruschef, ha pronunciado palabras de elogio para el régimen de Polonia, en el transcurso de una recepción celebrada en la Embajada checa de Moscú en honor del presidente de Checoslovaquia, Antonín Zapotocky, y altos dirigentes checoslovacos.

Kruschef declaró a los periodistas que él mismo telefoneó a Gomulka para felicitarle por su victoria electoral. "El pueblo polaco —añadió— ha probado su madurez política. Estaba seguro que podría vencer a los elementos reaccionarios. El camino que conduce al socialismo no es "un lecho de rosas". A continuación se refirió a los duros comienzos de Lenin, "pero, dijo, Lenin no dudó y siguió hacia adelante".

Por su parte, el presidente de Checoslovaquia declaró en la misma recepción, que su país no es un "satélite". "No necesitamos liberarnos —prosiguió— ya que nuestras relaciones con la Unión Soviética están basadas en la igualdad [illegible]

Petición norteamericana a la ONU para que se retiren "sin más demora" las fuerzas israelitas establecidas en Egipto

El Gobierno inglés da su parabién a la "doctrina Eisenhower"

Sede de las Naciones Unidas (Nueva York).— A las tres y media de la tarde (hora española), se reunió la Asamblea general de la ONU, para seguir tratando de la cuestión del Oriente Medio.

El ministro de Asuntos Exteriores del Sudán, pidió en nombre del bloque afroasiático la condena tajante de Israel y sanciones contra esa nación por su negativa a evacuar la franja de Gaza y la zona costera del Golfo de Aqaba. Afirmó que el incumplimiento por Israel de las resoluciones de la ONU, constituye una amenaza a la paz mundial.

A continuación, el embajador cingalés señaló que las dos partes se hicieron culpables de violaciones del armisticio.

Después, el embajador jordano acusó a Israel de apartarse el tema discutido y lamentó que la ONU no impusiera la semana pasada las sanciones que preveía la moción original afroasiática y se opuso a que la fuerza de policía de la organización mundial se convierta en fuerza de ocupación.

El delegado israelita declaró que Israel aspira a un nuevo sistema de relaciones con Egipto.

"Las cosas que nosotros buscamos son muy sencillas —dijo—. No buscamos territorio egipcio, no amenazados los intereses egipcios, tratamos únicamente de salvaguardar la existencia de nuestros ciudadanos".

NORTEAMERICA PIDE LA RETIRADA DE ISRAEL

Sede de las Naciones Unidas (Nueva York).— Los Estados Unidos han pedido hoy la retirada de Israel de Egipto "sin más demora", pero dicen que las fuerzas de las Naciones Unidas deben desplegar sus tropas inmediatamente detrás de las israelitas.

PARABIEN INGLES A LA "DOCTRINA EISENHOWER"

Londres. — El Gobierno británico ha dado su parabién a la "doctrina Eisenhower" para el Oriente Medio, y, por otra parte, ha rechazado las peticiones de los socialistas de que las fuerzas norteamericanas salgan de este país en razón del riesgo de represalias atómicas en caso de perturbación en el Oriente Medio.—Efe.

OPINION DE CHARLES E. WILSON

Washington.— El secretario de Defensa, Charles E. Wilson, ha manifestado que no cree que Estados Unidos tomará medidas encaminadas a sustituir con sus fuerzas a las tropas británicas retiradas de lugares tales como Tripoli, Singapur o Hong-Kong.—Efe.

Van a construirse nuevos cuarteles de la Guardia civil en Aranda y Salas de los Infantes

Madrid.— El Ministerio de la Gobernación ha sido autorizado para concertar con el Instituto Nacional de la Vivienda, las operaciones oportunas para construir edificios destinados a casa-cuartel de la Guardia Civil en Aranda de Duero y Salas de los Infantes.—Cifra.

Nueva Directiva del "Salón de Recreo"

En la tarde del domingo tuvo lugar en la sociedad local "Salón de Recreo" la reglamentaria junta general anual para proceder a la renovación de cargos directivos.

En primer lugar se dió lectura de la memoria y balance de cuentas del ejercicio anterior y presupuesto económico para el actual, los cuales fueron aprobados, así como también el acuerdo de elevar en 20 pesetas más la actual cuota de 45 mensuales.

Después tuvo lugar la votación para renovar los cargos directivos, siendo reelegidos los actuales presidente, vicepresidente y secretario, don Pedro Alfaro Arregui, don Evaristo Matute y don Ismael García Rámila, respectivamente.

Para sustituir a los demás vocales a quienes correspondía cesar, don Lucinio Vivar Ibeas, don Julián Lopez del Pecho, don Gregorio Rica Cámara, don Antonio Velar Gomez y don Tomás Iglesias Aspiroz, fueron elegidos don Rodrigo de Sebastián Alfaro, don José Alonso Ortiz, don Odorico Mata Manzanedo, don Julián Lizondo Gascueña y don Ramiro Pérez Romero.

La nueva Junta Directiva quedó constituida ayer tarde en la siguiente forma:

Presidente, don Pedro Alfaro Arregui; vicepresidente, don Evaristo Matute López; tesorero, don Julián Lizondo Gascueña; contador, don Carlos Plaza Barrio; secretario, don Ismael García Rámila; vocales, don Eduardo Diez Conde, don Antonio Velar Gomez, don Mariano Jaquotot Uzuriaga, don Valentín Rojas Gutiérrez, don Juan Riu Izquierdo, don Rodrigo de Sebastián Alfaro, don José Alonso Ortiz, don Odorico Mata Manzanedo, don Ramiro Pérez Romero.

La caridad es la virtud más excelsa, si eres cristiano has de ser caritativo en esta Campaña de Invierno

Una niebla impresionante como hace años no se recuerda envolvió anoche la ciudad

Verdaderamente el presente invierno se caracteriza, hasta la fecha en Burgos, por la abundancia de nieblas iniciadas en la segunda mitad de Diciembre y que después sirvieron de portico a los temporales de frío y nieve que durante casi dos semanas sufrieron la capital y el Norte de la provincia.

También en la mañana de ayer se cernió la niebla sobre la ciudad, dando luego paso al sol que lució por la tarde. Sin embargo a primera hora de la noche volvieron a formarse densísimas nieblas que, a los pocos momentos cubrían de un modo espectacular todo el casco urbano y llegaron a ser de tanta densidad que resultaba imposible la visibilidad a pocos metros de distancia.

Diremos a este respecto y como detalle curioso que los peatones que circulaban por la Avenida de Sanjurjo, a la altura de la calle de Héroes del Alcázar, no podían distinguir el resplandor del moderno alumbrado del puente de San Pablo y que casi era absoluta la invisibilidad de acera a acera.

Desde luego el espectáculo resulto casi insólito, pues, sin exageración cabe decir que desde hace muchísimos años no se recuerda una niebla semejante.

La circulación de vehículos se realizaba por ello anoche con las máximas precauciones.

Nuevo embajador del Ecuador en Madrid

Quito. — Se ha publicado oficialmente el nombramiento de don Guillermo Bustamante Cevallos para el cargo de embajador del Ecuador en Madrid.

El nuevo embajador es un gran hispanista y brillante escritor, y es una de las más relevantes personalidades de su país en el campo político y diplomático. Ha sido ministro de Educación y subsecretario del Ministerio de Relaciones Exteriores.—Efe.

ANUNCIOS OFICIALES

Ayuntamiento de los Barrios de Bureba

El día 10 de Febrero próximo y a las dieciséis horas, tendrá lugar la venta en pública subasta de 90 árboles chopos, con arreglo al pliego de condiciones, precio y demás que tiene aprobado este Ayuntamiento.

Los Barrios, 26 de Enero de 1957. EL ALCALDE

GUIA FACULTATIVA

L. RODRIGUEZ PASCUAL
ENFERMEDADES DE LA PIEL
Depilación Eléctrica Definitiva. Limpieza de cutis. Imperfecciones estéticas (acnés, verrugas, etc). Consulta de 1 a 2 y de 4,30 a 6,30 San Pablo 6, 1.º izquierda. — Teléfono 2946

F. URRACA
OCULISTA
LAIN CALVO, 17 - TELEFONO 1311

DOCTOR GARZON
PARTOS Y ENFERMEDADES DE LA MUJER — ESTERILIDAD
Pl. Rey S. Fernando 3, 2.º - T. 1446

DOCTOR MUÑOZ CASAS
PIEL Y VENEREAS - ONDA CORTA
DIRECTOR DEL DISPENSARIO ANTIVENEREO
Consulta de 11 a 2 y de 4 a 5
Almirante Bonifaz, 12, 1.º. Tl 1539

JOSE CARAZO
PARTOS Y ENFERMEDADES DE LA MUJER
Del Hospital de Barrantes y Cruz Roja
Vitoria, 31, 3.º — Teléfono 3591

M. Ruiz de Temiño
DENTISTA
San Juan 3, 2.º - Telf. 4370

José Muñoz Avila
RINON Y VIAS URINARIAS
Bonifaz 12, 1.º - Teléfono 1539

J. GUTIERREZ MANZANEDO
GARGANTA, NARIZ y OIDOS
Madrid, 1, 1.º Teléfono 4975

S. DAÑUELOS
OCULISTA
PLAZA MAYOR, 3 - TELEF. 1906

V. OJEDA CARCEDO
APARATO DIGESTIVO Y NUTRICION
Análisis clínicos. — Rayos X. — Metabolimetría
Consulta, de 10 a 1 y de 3 a 6
Vitoria, 20, 1.º — Teléfono, 3667

Federico Gascón
MEDICO DENTISTA
Vitoria 19, 3.º dcha. - Tel. 2432

DOCTOR VILLA
HUESOS Y ARTICULACIONES
CIRUGIA GENERAL. RAYOS X
Calera, 15, 1.º - Tfnos 1047 y 1446

CLINICA SAN JUAN DE DIOS
CIRUGIA GENERAL. — CIRUGIA DEL APARATO DIGESTIVO
ENFERMEDADES DE LAS VIAS URINARIAS. — ACCIDENTES
bajo la dirección del *DR. RENEDO*
CONSULTAS: diaria, de 10 a 12, excepto sábados
Martes y viernes, gratuita de 4 a 5
Servicio auxiliares de análisis, Rayos X, diatermia, ultrasonido

TODO A ESTRENAR

24 meses facilidades pago. J. M. Fernández en General Pardiñas, 79. Garaje. 364837, Madrid. — Bussing 185 HP., 14 toneladas; Leyland Super-Hippo, 15 a 20 toneladas; Mercedes L, 315, doce toneladas; Mercedes 325, diez toneladas; Aclo 165 HP., doce toneladas; Hino 125 HP., nueve toneladas; Nissan 110, seis toneladas y Berliett 85 HP. siete toneladas.

Los deportes en DIARIO DE BURGOS

Netas victorias del Gijón, Caudal e Indauchu sobre sus respectivos contrarios en Segunda División

El Eibar forzó un valioso empate en Mendizorroza

Gijón. — Gijón, 5; Oviedo 1.
Oviedo: Caldentey; Toni, Eport, Valentín; Falín, Toni II; Laurín, Ferrer, Lalo, Herrera y Castro.
Gijón: Sión; Carballo, Altisent, Pellicer; Bolinches, Medina; Antonín, Biempica, Ortiz, Ricardo, y Sánchez.
La primera parte termina dos a cero favorable a los gijoneses. A los 15 Antonin centra y el balón lo recoge Sánchez que en fuerte tiro marca. A los 26 Ricardo marca el segundo.
En el tiempo final, a los cuatro, Lalo es objeto de falta dentro del área. Tira el penalty Ferrer, muy colocado y marca el único gol del Oviedo. A los 18 Ortiz envía a la red el tercero. En plena ofensiva del Gijón a los 22 Antonin ejecuta una falta desde el centro, recoge Biempica que cede a Ortiz y éste remata el cuarto. Lalo se insolenta con el árbitro y éste decreta su expulsión. Con diez hombres el Oviedo se entrego. A los 39 Biempica desde casi la mitad del campo marca el último gol local.
La actuación de los rojiblancos ha sido extraordinaria.

EL FERROL GANO AL RAYO VALLECANO

El Ferrol del Caudillo. — Ferrol, 3; Rayo Vallecano, 1.
Ferrol: Zamorita; Ton, Sánchez, Anca; Antelo, Juan; Somozas, Seijas, Tucho, Alcalde y Suco.
Rayo: Pita; Felipe, Torres, González; Marín, Rivilla; Eduardo, Pérez, Cobo, Botella, Peñalba y Tomás.
A los cinco minutos Somozas, saca un corner y Tucho, de cabeza marca el primer tanto para el Ferrol. A los seis, en un acoso forestero Juan cede a Zamorita y Botella, se interpone y establece el empate. A los 13 minutos, en un avance rápido del Ferrol, centro de Seijas que remata Tucho a la red.
En el segundo tiempo a los seis minutos, un centro de Tucho y remate de Somozas para conseguir el tercer tanto.

EMPATE DEL EIBAR EN MENDIZORROZA

Vitoria. — Alavés, 1; Eibar, 1.
Alavés: López; Sanz, Erezuma, Uribesargo; Kaiku, Ibarra; Larrañaga, Erdocia, Hormaeche, Echeandia e Iborra.
Eibar: Arriz; Balaga, Sangroniz, Zaldúa; Zubiaurre, Tortórica; Valdés, Insausti, Dorronsoro, Araquistain y Berecibar Alquiza.
Arbitró el colegiado gallego señor Couse, que llevó bien el partido, pero al final una decisión suya provocó fuertes protestas del público y jugadores locales.
El campo recién limpio de nieve, estaba excesivamente blando y los jugadores patinaban continuamente sobre el césped. El Eibar más acostumbrado al terreno, juega mejor. A los nueve minutos el Alavés consigue su gol.
Se saca un córner que recoge Erdocia quien centra y Hormaeche remata de cabeza a la red.
A los 18 minutos del segundo tiempo López detiene el balón con el pié, pero no logra hacerse con él e Insausti consigue el empate. A los 40 el árbitro castiga con penalty al Alavés por falta dudosa de Erezuma. Alquiza tira por bajo y colocado pero López detiene el esférico. Por el Eibar destacaron Berecibar, la defensa y ala derecha y por los locales Erdocia, Iborra, Erezuma, a ratos Uribesargo.

EL SANTANDER GANO FACILMENTE AL LERIDA

Santander. — Santander, 3; Lérida, 0.
Santander.— Lobera; Santín, Santamaría, Campó; Pardo, Mingo; Larrinoa, López-Rico, Gómez, Arsuaga y Urdiales.
Lérida. — Abadíloj; Modol, Giménez, Gil; Céspedes, Dalmau; Nogueras, Parets, Lax, Camolo y Barrio.
El primer tiempo ha sido de claro dominio local que a los tres minutos consiguió su primer gol por medio de Larrinoa. El Santander juega con reposo y gran ligazón entre sus líneas destacando su ala derecha, de donde han partido las mayores ocasiones de peligro para el marco contrario.
A los 40 minutos Urdiales obtenía el segundo tanto.
En el segundo tiempo, el dominio es alterno para la delantera santanderina se muestra más peligrosa. A los catorce Gómez culmina una brillante combinación y consigue el tercero. Cuando faltan tres minutos Camolo bate a Lobera pero el tanto es anulado por fuera de juego.

EL AVILES GOLEADO POR EL CAUDAL

Mieres. — Caudal, 7; Avilés, 1.
Avilés: Asenjo; Mantido, Castejón, Chelona; Sport, Ernesto; Jofre, Pajares, Betos, Doval y Taranco.
Caudal: Jesús; Monchín, Pirulo, Carrasco; Perniche, Cantos; Pepito, Fernández, Fermín, Poli y Limbas.
Buen partido el jugado esta tarde por ambos equipos. A los 17 Pepito marca el primero del Caudal. A los 22, el mismo jugador marca el segundo y a los 28 es el Avilés quien obtiene su gol al rematar Betos, de cabeza, un balón estrellado en el larguero. A los 39, Pepito pasa a Poli y éste, sobre la marcha, obtiene el tercero. A los 44, Mantido marca el cuarto.
A los cinco del segundo tiempo Poli obtiene el quinto y a los 27 Pepito marca el sexto. A los 33, Fernández lograba el séptimo. Destacaron, en el Avilés, Asenjo, a pesar del tanteo.

VICTORIA DEL SESTAO

Bilbao.—Sestao, 2; La Felguera, 0.
Alineaciones:
Sestao: Edu; Zubimendi, Arana, Revilla; Llona, Aranguiz; Venancio, Prieto I, Cartucho, Loroño y Prieto II.
La Felguera: Caso; Lurio, Irureta, Basteiro; Chiarroni, Morán; Esperanza, Ruiz, Fábregas, Delfín y Martín.
El equipo local resolvió bien el partido, ganando en codicia de remate al once asturiano.
Los dos goles del Sestao se marcaron en el primer tiempo, a los 17 y a los 35 minutos por Prieto I, ambas. La segunda mitad fué muy semejante. Continuó La Felguera con su inofensividad y en cambio el Sestao perdió claras oportunidades de aumentar el tanteo. A última hora hubo penalty contra la puerta asturiana que tiró Prieto, rechazando el portero la pelota dos veces y aunque Venancio acabó marcando, el árbitro anuló el tanto.

EL BARACALDO VENCIO POR LA MINIMA AL SABADELL

Bilbao.—Baracaldo, 2; Sabadell, 1.
Alineaciones:
Baracaldo: Villachica; Arana, Bastida, Akpe; Gaitoria, Bilbao; Montalbán, García, Jones, Panizo II y Beitia.
Sabadell: Parcet; Roca, Abel, Bartoli; Fernández, Segarra; Maiquez, Piquin, Lara, Aguirre y Vila.
El Baracaldo jugó con enorme entusiasmo, sabiendo destruir los ataques del Sabadell en un tesonero esfuerzo, acudiendo a todos los balones. A los 22 minutos, el Sabadell fué sancionado con penalty, por mano de Roca y Gaitoria lo transformó en el primer tanto. Tres minutos después, Montalbán disparó un balón raso y fuerte y Beitia, anticipándose a la acción de Parcet, marcó el segundo tanto.
El segundo tiempo fué de parecidas características. A los 18 minutos en un momento de excesiva alegría en el ataque local, aprovechó Piquín y marca el tanto catalán.

NETA VICTORIA DEL INDAUCHU SOBRE EL LOGROÑES

Bilbao.—Indauchu, 6; Logroñés, 1.
Alineaciones:
Indauchu: Cobo; Lecea, Ríos, Elorriaga; Isasi, Uria; Pereda, Gojenuri, Arriarán, Artazcoz y Elgues.
Logroñés: Guinea; Martigil, Ciaurren, Zapirri; Celso, Irazoqui; Cantabrana, Cáceres, Garro, Unanue y Bustamante.
Arbitró, Arce, discretamente.
El Logroñés no fué adversario para el Indauchu en ningún momento, pues éste le superó en todos los órdenes consiguiendo un fácil triunfo. A los 18 minutos, Gojénuri consiguió el primer tanto, que fué el único de esta tanda, si bien los bilbaínos crearon muchas situaciones de peligro. La rotunda superioridad del Indauchu se hizo sentir en la continuación. A los 10 minutos marcó el segundo Gojénuri; a los 16, el tercero, Pereda; a los 19, el cuarto Gojénuri; a los 30, Pereda, el quinto, y a los 31, Arriarán el sexto. De penalty, a los 40 minutos, Unanue consiguió el tanto forastero. En el Indauchu sobresalieron el ala derecha, los medios y defensas y en el Logroñés, Unanue.—Alfil.

Industrias Giménez Cuende, S. A.
PALOMA, 8. Teléfono 183
CALEFACCION
Nuestras instalaciones son garantizadas y el cobro no se efectúa hasta su puesta en marcha en perfectas condiciones.
SANEAMIENTO
Existencias, todo lo que fabrica la Casa ROCA
Precios sin posible competencia
Tarifas y muestras a domicilio

Una quiniela con 14 aciertos

La juegan tres funcionarios del Ayuntamiento

Una quiniela con 14 acierto, correspondiente a la jornada del domingo, la juegan tres funcionarios del Ayuntamiento. El boleto que lo firmó el empleado municipal don José Antonio Domínguez fué rellenado conjuntamente por éste, el subjefe de sección municipal don Mariano Fernández y el oficial don Antonio Hernando. Fué depositado en el bar Encarna.
Dada la normalidad de la jornada cabe suponer que vayan apareciendo nuevos plenos.

Tomaría en arriendo
o compraría Plaza de Toros portátil con cabida para unas 3.000 personas. Envíen condiciones de precios en ambos casos a F. García, José Antonio, 43, Apartado de Correos 28. Ponferrada (León).

En un magnífico partido el Burgos vence al Gerona

(Viene de tercera página)

ir a recoger un balón fácil y esto costó un gol. Atribuyamos el hecho al mal estado del terreno. Luego, el buen cancerbero apenas si tuvo labor, excepción hecha de un magnífico despeje. Aun en un par de ocasiones hubo de arriesgar el físico para evitar sendos remates y no titubeó ni un momento. La defensa estuvo magnífica por el centro. Basarte, con su estilo sobrio y hasta desmañado, si ustedes quieren, se impuso netamente a Viader, porque supo en todo momento anticiparse. Más flojos estuvieron los laterales Petralanda y Pestaña, quien no acertó a asegurarse bien sobre el infame terreno que le correspondió defender. De todos modos la zaga cuajó una eficaz actuación, como lo demuestra el hecho de frenar a la buena delantera catalana, quien sólo pudo marcar en una ocasión, en la que la suerte lo hizo casi todo.
La media contó con un Manin espléndido. Su labor alcanzó en este día caracteres imponentes. Solo nos resta desear que se mantenga en esa forma y que no caiga en los altibajos que caracterizaron su juego últimamente. Indiscutiblemente fué el mejor hombre sobre el campo, incluyendo también a los del Gerona. Castillo a su lado batalló con su proverbial entusiasmo y completaron una línea que dominó a la adversaria.
Sigue la delantera, a pesar de los tres goles, sin lucir plena eficacia. Téngase en cuenta que los dos primeros llegaron de córner y golpe franco respectivamente. Aun no se ha logrado esa decisión que resulta fundamental para el remate y de haber contado con ella, durante la segunda mitad pudo haberse aumentado notablemente el resultado. Hay que reconocer que Carriega cuajó un gran partido y volvió a dirigir bien el ataque. También Lexo tuvo momentos de bella inspiración, en los que su magnífico juego se ofreció pleno de finura; aunque tendiendo siempre a eludir el choque. Una pena; pero repetimos que los dos interiores jugaron bastante en diferentes fases. Hernando fué el delantero más peligroso por su rapidez. Sobre todo en el segundo tiempo debió haberse cargado más el juego por su zona. Regueira bien en el primer tiempo, bajó en la continuación, Pueyo fué el más flojo de la línea, aunque se batió con ese entusiasmo que definió la actuación de todo el conjunto y que fué la característica principal de esta jornada que parece ha venido, en momento crucial, a marcar nuevos rumbos para el equipo y Club burgalés.
El Gerona comenzó exhibiendo un fútbol de cierta clase, bien construído; pero no acertó a mantenerle. Fue a menos y terminó entregado y claramente vencido. Sus mejores hombres radicaron en la defensa, cuando la zaga se desenvolvió completa. En los medios, mejor Fábregas que Pujolrás y en la delantera, sobresalieron Ribera I y Viader, por algunas cosas que apuntó, pero sin llegar a hacer nada definitivo, porque Basarte le "secó" totalmente.

—o—

Dirigió el partido el colegiado guipuzcoano Sr. Irastorza. Actuó con ecuanimidad y muy autoritario. Según es habitual, algunas cosas dejó pasar en el área; pero bien apoyado en sus líneas, llevó bien el control de la contienda. A sus órdenes los equipos formaron así:
Gerona.—Isidro; Pallás, Curta, Muñoz; Fábregas, Pujolrás; Ribera I, Araujo, Viader, Ribera II y Espelt.
Burgos.—Arbe; Pestaña, Basarte Petralanda; Manin, Castillo; Hernando, Lexo, Regueira, Carriega y Pueyo.
Antes de iniciarse el juego y con los equipos formados en el centro del terreno, se rezó un Padrenuestro por el eterno descanso del padre de Aldecoa, entrenador del Gerona, y por el portero del Tudelano, Celso.
El campo, ya hemos dicho que estaba infame, especialmente en algunas zonas.
El público, magnífico. Animando en los momentos difíciles y de manera compacta. Como en Burgos no se conocía, ciertamente.

ARQUERO

Por 4-1 perdió el Mirandés frente al Real Unión

Pacho marcó el único gol de los burgaleses

Irún. — Gran entrada en Gal para presenciar el encuentro de Tercera División de Liga Real Unión de Irún - Deportivo Mirandés. Vencieron los locales por cuatro-uno.
Entre los espectadores figuraba un numeroso grupo de mirandeses, desplazados en tren.
Mirandés. — Núñez; Echevarría, Arámburu, Grijuela; Alvarez, Ocio; Magunacelaya, Pálix, Cubillas, "Pacho" y Elisagárate.
Real Unión de Irún. — Mendivil; Goicoechea, Pastor, Tellachea; Salas, Lambambida; Seisdedos, Bernedo, De Pedro, Arámbarri y Urquiola.
Dos fases opuestas ha ofrecido este encuentro. La primera, de intenso dominio del Mirandés que, sin embargo, no logró sacar fruto de ella, aun contando con la deficiente actuación de la defensa unionista. A los 25 minutos Pacho marca el primer tanto de la tarde y único del Mirandés, poniendo el marcador en una 1-0 con que había de llegarse al descanso.
La segunda parte ofreció una decoración totalmente distinta pues el Real Unión con un juego extraordinario, se ha impuesto fácilmente a los burgaleses. A los dos minutos de reanudado el juego, De Pedro cabeceando hábilmente estableció la igualada, siguiendo un constante acoso al marco defendido por Núñez.
Fruto del dominio irunés fueron, otros tres goles marcados después, respectivamente, por Urquiola (2) y Bernedo.
Sobresalieron por los de casa, Tellechea, como el más regular, durante todo el encuentro.
Los mejores del Mirandés, fueron Arámburu, "Pacho" y Ocio.

La Gimnástica Arandina consigue su primera victoria del año frente al Salmantino, por 3-1

Los locales demostraron hallarse en franca recuperación

Aranda de Duero. (De nuestro corresponsal). — Con buen tiempo y campo embarrado se ha jugado el partido entre la Gimnástica Arandina y el Salmantino. El equipo local ha obtenido su primera victoria del año frente al equipo salmantino que en su campo del Calvario le batió por la misma diferencia.
A las órdenes del vallisoletano Tomás, ayudado por los jueces Fernández y Cihuro, los equipos alinearon así:
Gimnástica: Marchante; Marcel, Vidorio, Raúl; Pedro, López; Misael, Pepe, Rioja, Saugar y Valentín.
Salmantino: Miguel; Lázaro, Antonio, Pérez; Torrero, Moreno; Juanjo, Rodríguez, Caño, Santiago y Val.
Salió la Gimnástica atacando con juego rápido pesa a las dificultades que oponía el terreno. El dominio es tan intenso que a los 13 minutos había sacado cuatro corners, en el último de los cuales todos los jugadores se encontraban, salvo Marchante, sobre el área salmantina y Vitorio marcó el primer gol local. Reaccionan los forasteros y el dominio se hace alterno, malogrando los arandinos varias oportunidades por apurar demasiado la jugada, que el barro dificulta.
A los 27 minutos el pequeño jugador Juanjo consigue el empate y el partido se anima considerablemente. A los 40 minutos en una indecisión de la defensa forastera López consigue el segundo gol para los arandinos. Con este resultado concluye el primer tiempo.
En la segunda parte vuelven al ataque los locales y a los cuatro minutos Pepe logra el tercer gol local. A partir de este tanto y considerando resuelto el partido la Gimnástica se repliega incomprensiblemente y los de Salamanca presionan la puerta local. La Gimnástica se sacude el dominio y a los 13 minutos Misael suelta un buen disparo que el larguero rechaza y después es despejado el balón a corner. A los 28 minutos tiene lugar la incidencia que puso la nota desfavorable al partido. Pérez, cuando se encuentra en el suelo agrede a Misael y éste replica, por lo que los dos jugadores son expulsados.
Los dos equipos, en su lucha contra el barro no pudieron ofrecer un partido completo. Sin embargo la Gimnástica demostró hallarse en franco período de recuperación y su triunfo habrá hecho ganar ánimos a sus seguidores. Los salmantinos jugaron aceptablemente. Se pasan bien el balón pero son poco resolutivos en el área. Es fácil que puedan dar disgustos a equipos de superior clasificación.
Por los locales destacaron Misael y la defensa. Pedro flojeó por su banda, sin duda por el tiempo que lleva sin jugar. El tanteo pudo ser mayor a favor de los locales. El arbitraje resultó imparcial y en general bueno; aunque fué protestada la expulsión de los dos jugadores, que restó interés al quedar desarticuladas las líneas.

J. S. J.

El SESA perdió en Zamora por 1-0

Sin embargo, parece que su contricante se retirará de la actual competición

En este caso, el equipo burgalés quedaría clasificado para jugar en Tercera División

En el campo de Educación y Descanso de Zamora, jugaron en la mañana de ayer el primer partido de su eliminatoria del Campeonato Regional los equipos Pinilla de Zamora y SESA de Burgos, ante escasa asistencia de público, tan escasa que la taquilla no alcanzó los 150 pesetas.
Venció el equipo local por 1-0 marcado en el segundo tiempo a los 30 minutos a consecuencia de un fallo de los defensas burgaleses. Antes, en la primera parte un balón que entraba en puerta fué detenido por Mariano. El penalty fué fallado por los locales.
Ante un flojo enemigo, como es el conjunto del Pinilla, los seseros de Burgos hicieron un encuentro de poca clase, muy inferior a los jugados anteriormente. Con su juego habitual pudieron haberse alzado con un clara victoria. Sin duda los dos partidos jugados en esta semana les ha producido cansancio, o también subestimaron al rival o estaban todavía bajo la impresión de la lesión sufrida el pasado martes por su jugador Alvarez. La cosa es que no estuvieron a su normal altura. Sólo destacaron Marcial y Cabrejas.
Parece que el equipo zamorano da por resuelta su eliminatoria y no se desplazará a Burgos. Esto quedará aclarado el próximo miércoles, en cuyo caso el SESA quedaría clasificado automáticamente para jugar la temporada próxima en Tercera División.

Lea DIARIO DE BURGOS

El Júpiter Leonés venció al Juventud por 3-0

León.—Se ha celebrado el partido entre el Júpiter Leonés, de esta capital, y el "Juventud", de Burgos, correspondiente al campeonato de Tercera División, venciendo el primero de ambos equipos por tres goles a cero.
A las órdenes del árbitro señor Román, del colegio salmantino, que tuvo solo una regular actuación, los conjuntos formaron así:
"Juventud": Castellanos; Juez, Izarra, Paco; Herrera, Aja; Arahuetes, Arnedillo, Moral, Marcaida y Rufino.
"Júpiter Leonés": Esteban (Goyo); Gelito, Urcelay, Peral; Armando, Vélez; Navajo, Suárez, Jaime, Rogelio y Baeza.
A los nueve minutos Baeza marcó el primero de los goles, volviendo a hacerlo Rogelio cuando se llevaban veinte minutos del segundo tiempo, y Suárez trece minutos más tarde.
Cuando se llevaban veinticinco minutos de esa segunda fase, el portero leonés Esteban resultó lesionado, sustituyéndole Goyo bajo los palos.
En esencia, el partido ha significado la nivelación de dos fuerzas. De un lado, la juventud de los jugadores burgaleses y, por el otro, la veterania de los locales.
Puede decirse que, desde los primeros instantes, el mejor juego del Júpiter impuso el dominio leonés. Replicó el Juventud a la ofensiva de su rival empleando gran entusiasmo, sin desfondarse ni un solo momento, pese a la constante marcha adversa del tanteo. De tal modo logró contrarrestar la superioridad técnica del adversario. Una vez marcado el primer tanto —como hemos dicho, a los nueve minutos de iniciarse el partido— el Juventud se lanzó al ataque, buscando el camino del gol. En su intento, logró buenos avances por el centro del campo, pero no contó con rematadores eficaces en su delantera, anulándose con ello todos los esfuerzos. Destacaron por los verdi-blancos, ambos volantes e Izarra.
Del bando local sobresalió la actuación de Armando y del trío defensivo.

Se halla vacante
la guarda del ganado caballar de esta localidad; a quienes pueda interesar, diríjanse al Sr. Alcalde-Presidente.
Santa María Ananúñez, a 10 de Enero de 1957.

Está ya designado el equipo nacional de fútbol que jugará mañana contra Holanda

Garay se alineará de medio volante

Madrid. — La Federación Española de Fútbol ha facilitado la composición del equipo nacional de fútbol que el próximo miércoles, día 30, se enfrentará a la selección nacional de Holanda. El equipo es el siguiente:
Portero: Ramallets. Defensas: Orúe, Campanal, Canito. Medios: Maguregui, Garay. Delanteros: Miguel, Kubala, Di Stéfano, Suárez, Gento.
Suplentes: Carmelo, Olivella, Valero, Zárraga, Vergés, Gensana, Merodio, Collar y Mañó.

LA MAYORIA DE LOS JUGADORES ESTAN CONCENTRADOS EN MADRID

Madrid. — Se encuentran ya en Madrid la mayor parte de los jugadores convocados por el señor Meana para el equipo nacional de fútbol. Los jugadores convocados del Club Fútbol Barcelona, no se concentrarán hasta mañana martes, por la mañana.

EL EQUIPO ARBITRAL

Madrid. — Los árbitros españoles señores Ortiz de Mendivil y Caballero, respectivamente de los colegios vizcaíno y castellano, auxiliarán en las bandas al inglés Mr. Leafe para la dirección del partido internacional España-Holanda.

PERSONALIDAD DE LOS JUGADORES HOLANDESES

La Haya. — La edad media de los jugadores del equipo nacional holandés que se enfrentará a España en Madrid el próximo miércoles, día 30, es de 26,6 años.
A continuación se dan las ocupaciones que, aparte del fútbol, tienen los jugadores, así como su edad:
Portero, Frans de Munck, 34. Ha jugado trece veces en el equipo nacional y es agente de Bolsa.
Defensa derecho, Roel Wiersma, 24. Es trabajador de la construcción y ha figurado quince veces en la selección.
Defensa izquierdo: Kees Kuys, de 25. Se dedica a la enseñanza deportiva y ha actuado en el equipo trece veces.
Medio derecho: Jan Notermans, 24. Es peluquero y cuenta con cinco partidos internacionales en su historial.
Medio centro, Cor Van der Hart, 29. Agente de Bolsa. Catorce veces internacional.
Medio izquierda, Rinus Schaap. 34. Capitán del equipo. Estanquero. Trece veces internacional.
Extremo derecho, Henk Angenet, 26. Agente de Bolsa. Este será su primer partido internacional.
Interior derecha. Tinus Bosselaar, 21. Actualmente cumpliendo servicio militar. Ha jugado partidos internacionales en diez ocasiones.
Delantero centro, Faas Wilkes. 33. Es propietario de una empresa de transportes. Veintidós veces internacional.
Interior izquierda, Ton Van der Liden, 24. Estanquero. Hará su debut como internacional en Madrid.
Extremo izquierda Coen Moulijn, 19. Empleado de oficina. Tres veces internacional.
Van der Linden se encuentra en la actualidad en cabeza de los goleadores con veintidós goles en dieciocho partidos. Ayer consiguió cuatro ayudando a su equipo a lograr la victoria por siete a uno.
El otro debutante, Angenet, está en sexto puesto en los goleadores con doce tantos.—Alfil.

GRAN EXPECTACION EN MANCHESTER

Manchester. — Diez mil personas formaron cola para comprar entradas en el club del "Manchester United", para el partido de la Copa de Europa que dicho equipo jugará con el Atlético de Bilbao el próximo 6 de Febrero.
La expectación es extraordinaria y se espera que aumenten las colas en demanda de entradas.

El Madrid y el Atlético jugarán un original partido el día San José

No habrá fueras de juego y se introducirán otras innovaciones

Madrid. — La "Hoja del Lunes" publica hoy en una de sus página deportivas la siguiente información:
"Ayer domingo se dieron los primeros pasos cerca de las jerarquías del fútbol nacional para conseguir el permiso necesario a fin de organizar un original encuentro de fútbol.
Se trata de que el Atlético de Madrid y el Madrid midan sus fuerzas el próximo día 19 de Marzo, festividad de San José, en un partido donde se suprimirá el fuera de juego —por primera vez en España—, los saques de banda se hará con el pie, los de esquina no serán tales, ya que al equipo infractor se le castigará con lanzar el balón desde el mismo punto donde saliera la pelota, con lo que la falta se revalorizará en grado sumo, pues el jugador no se verá precisado a desplazarse hasta el mismo corner.
Por el momento, y como noticia ya confirmada, la selección del Atlético de Madrid estará formada por los mejores elementos, y en ella figurarán los dos jóvenes jugadores húngaros, así como el conocido Chuzo, que tan prometedor encuentro hizo recientemente frente a los alemanes.
La organización y beneficios de este interesante choque correrán a cargo de la Agrupación de "Periodistas Deportivos".— Alfil.

USTED ES DIEZ VECES MÁS CAPACITADO DE LO QUE CREE...

Si despierta los recursos latentes que tiene en sí mismo, obtendrá, en el estudio de lenguas extranjeras, resultados que le sorprenderán.
Dedicando en su casa una o dos horas diarias de su tiempo disponible, sin fatiga y en un plazo de **80 a 150 horas**, llegará a hablar con naturalidad

INGLES
FRANCES
ALEMAN
Literatura inglesa
Literatura francesa

Esto SÓLO ES POSIBLE con el sistema *Polyglophone* CCC por el sonido y la imagen

a través del cual el idioma no se **ESTUDIA** sino que se **ADQUIERE**.

CON DISCOS (normales o microsurco), de alta fidelidad, con VEINTE voces distintas de profesores nativos de ambos sexos que, con una repetición ilimitada, conseguirán que le admiren por su pronunciación.

SIN DISCOS. Los textos pedagógicamente perfectos, amenos de estudiar, fáciles de interpretar, rápidos de comprender e ilustrados con más de 800 imágenes, le darán un sólido dominio del idioma.

Si no posee tocadiscos, díganoslo. Se lo resolveremos por muy poco dinero y... ¡hasta gratis!

Para comprobar nuestras afirmaciones, sólo pedimos su voluntad, *POLYGLOPHONE* CCC pondrá el resto.

Solicite **hoy mismo** información GRATUITA.

CENTRO DE CULTURA POR CORRESPONDENCIA
Apartado 108.32 - SAN SEBASTIAN
Autorizado por el Ministerio de Educación Nacional con los números 35, 36 y 37.
Delegaciones: MADRID, Preciados, 11. BARCELONA, Avda. de la Luz, 48.

CCC

CORTE O COPIE ESTE CUPON
Envíenme GRATIS información completa sobre el estudio de _____
D. _____
Dirección _____
Población _____

Diario de Burgos

Cada día UNA NOTA curiosa

Estratagema

Vall de Uxó (Castellón).—Sobre las cuatro de la madrugada llamaron a un hotel de esta localidad, situado en la avenida de José Antonio. Al asomarse al balcón la dueña del mismo, vió que un señor que esperaba al lado de un automóvil, solicitaba una habitación.

La dueña dió su conformidad y al bajar para abrir la puerta se encontró, con la consiguiente sorpresa, que el señor había desaparecido con su coche y en el umbral dejó un cajón que contenía un niño recién nacido.

Ante el suceso, despertó a todos sus familiares, entre ellos a su hijo Vicente Mangriñán y su esposa, que contrajeron matrimonio hace dieciocho meses y que decidieron adoptar a la criatura. Después pasaron al hotel varios matrimonios con el mismo propósito de adopción, pero el novel matrimonio no desea que nadie les quite el derecho de dar sus apellidos al pequeño que les ha traído una "cigüeña con motor".—Cifra.

La festividad de San Francisco de Sales fué celebrada por los periodistas burgaleses con diversos actos

A ellos asistieron las primeras autoridades

Las Corporaciones municipal y provincial y la Asociación de la Prensa rindieron sentido homenaje a doña María Cruz Ebro, en sus "bodas de oro" literarias

El domingo celebraron los periodistas burgaleses la festividad de su Patron, San Francisco de Sales, cuyos actos se vieron realzados, un año más, con la presencia de nuestras primeras autoridades.

Ya en la noche del sábado tuvo lugar en los salones de la Residencia de Oficiales, la anual fiesta de sociedad en el curso de la cual se efectuó de un modo solemne la proclamación de la nueva Reina de la Prensa, distinguida y bella señorita María Isabel Vives Plaza y de su Corte de honor, integrada por las no menos gentiles y encantadoras señoritas María Luisa Alonso Bolín, María Jesús Arnáiz Abad, Conchita Medarde López y Charito Tamayo Pérez.

Según decimos, ayer se celebró la festividad del Patrono de los periodistas católicos y hubo en la capilla del Santísimo Cristo de Burgos, inclusa en la S. I. Catedral B. M. una solemne misa rezada que, a las doce y media del mediodía, ofició Monseñor Don Felipe Abad, Prelado doméstico de Su Santidad y dignidad de chantre de la Basílica Metropolitana de Burgos, el cual dirigió también un aleccionador panegírico de San Francisco de Sales.

La presidencia, al pie del altar, estaba constituída por el capitán general de la VI Región militar, teniente general don Luis Oliver Rubio, quien tenía a su derecha al gobernador civil y jefe provincial del Movimiento don Servando Fernández-Victorio; presidente de la Diputación provincial, D. Manuel Fernández-Villa; presidente de la Asociación de la Prensa, D. Esteban Sáez Alvarado y delegado de Trabajo, D. Cándido Varona, mientras que a la izquierda del capitán general se situaron el alcalde de la ciudad, Sr. Jaquotot, delegado de Hacienda, D. Enrique Fernández y delegado provincial de Información y Turismo, D. Antonio María de Mena.

Igualmente asistieron todos los demás miembros de dicha Asociación; Reina y Corte de Honor de la Prensa: facultativos del Cuadro médico-farmacéutico de la referida entidad profesional periodística, así como los redactores y colaboradores de la Prensa y diversos escritores.

También asistieron a la misa las esposas de nuestras autoridades y de los periodistas.

Al terminar el Santo Sacrificio, el oficiante, Monseñor don Felipe Abad, rezó un responso en sufragio de los periodistas fallecidos.

CARIÑOSO HOMENAJE A DOÑA MARIA CRUZ EBRO

Posteriormente fué rendido un sentido homenaje en su domicilio, a la veterana escritora burgalesa doña María Cruz Ebro, con ocasión de cumplir sus "bodas de oro" literarias.

Aunque por expreso deseo de la agasajada el acto revistió un carácter íntimo, asistieron al mismo junto al gobernador civil y jefe provincial del Movimiento, el alcalde, el presidente de la Diputación y el presidente de la Asociación de la Prensa —cuyas entidades encabezaban el homenaje—, y la Reina y Corte de Honor, además de las señoras de aquellas personalidades, algunos íntimos de la distinguida escritora y directivos de la Asociación de la Prensa.

Ofreció el homenaje el presidente de la Asociación de la Prensa, quien resaltó los méritos periodísticos y literarios de doña María Cruz Ebro, a la que, en prueba de afecto y en nombre de los periodistas y del Ayuntamiento y Diputación, hizo entrega de un álbum de firmas, ilustrado con una muy bella alegoría original del artista burgalés D. Rigoberto G. Arce.

Se sumó al homenaje, D. Mariano Jaquotot, quien felicitó a la popular escritora burgalesa, haciéndole presente la intención que abrigan, tanto el Ayuntamiento como la Diputación y la Asociación de la Prensa de Burgos —respaldados por el gobernador civil que cariñosamente se unía al homenaje—de solicitar del Gobierno para doña María Cruz el ingreso en la Orden de Alonso X-el Sabio.

Presa de visible emoción y con lágrimas en los ojos, la escritora agradeció el homenaje que se le dedicaba y los obsequios de flores y otros regalos que habían tenido a bien agasajarla en gobernador civil, autoridades, periodistas y amistades. Igualmente significó su gratitud a un grupo de amigas de su juventud, residentes en Pontevedra, en donde regentó el mando de aquella provincia su finado padre, D. Víctor Ebro, quienes le habían cursado una emotiva felicitación con un artístico dibujo a pluma de la iglesia que acostumbraba a visitar en aquellos años.

Por último, doña María Cruz Ebro, obsequió delicadamente a los ilustres visitantes y durante todo el día recibió gran número de felicitaciones.

HOMENAJE AL CUADRO FACULTATIVO

En el restaurante Arriaga se celebró a las dos de la tarde el banquete anual que la Asociación de la Prensa dedica en homenaje a los señores médicos y facultativos que forman en su Cuadro de especialidades y junto a los cuales ocuparon asiento —en la presidencia—el capitán general, gobernador civil, alcalde, delegados de Hacienda, Trabajo e Información y Turismo. El presidente de la Asociación de la Prensa, señor Sáez Alvarado, pronunció a los postres unas breves palabras de ofrecimiento del homenaje y de gratitud a las autoridades que honraban a los periodistas con su asistencia. Refiriéndose al XL aniversario fundacional de la Asociación de la Prensa tuvo un cariñoso recuerdo para los socios fundadores.

La Campaña de Invierno está abierta, no seas el último.

ENERO 31 ULTIMO DIA

TERMINA SIN FALTA

La colosal y nunca conocida

ENERO 31 ULTIMO DIA

¡LIQUIDACION POR TRASPASO!

TODO LO QUE QUEDA SE REGALA

ALMACENES SAN PABLO

Ofrezca dinero... diga precio... y será suyo lo que pida. *En beneficio del público*

Una pareja de la Guardia Civil arrollada por una camioneta

Detención de un atracador alemán en Barcelona

Pamplona. — En la madrugada última, en el pueblo de Noain, a 7 kilómetros de la capital, y en la carretera de Pamplona a Zaragoza, una furgoneta de transportes que iba a bastante velocidad, arrolló a una pareja de la Guardia Civil de la Comandancia de Pamplona, que estaba de servicio.

Los dos guardias, Severo Goñi y Antonio Juez Simón, resultaron heridos, el primero, casado y con cuatro hijos, de tanta gravedad, que falleció en las primeras horas de la mañana.

El conductor de la camioneta pudo ser detenido.—Cifra.

DETENCION DE UN ATRACADOR ALEMAN

Barcelona. — El 24 del actual mes se recibió en la Jefatura Superior de Policía de esta capital un telefonema desde Madrid en el que se daba cuenta de la petición de la "Interpol" para busca y captura de un súbdito alemán llamado Butzki Arnold, de 23 años, autor de un atraco a mano armada a un pagador de salarios al que arrebató 26.000 marcos alemanes el 11 del actual mes.

La policía logró localizar al individuo en cuestión y detenerle, encontrándosele justificantes de pagos y depósitos efectuados con el dinero robado, la mayor parte del cual se encuentra en Francia.—Cifra.

OBRERO MUERTO Y OTRO HERIDO

Algeciras. — Dos obreros de la cantera "Los Guijos", de esta población, cuando se encontraban, sin estar amarrados, colocando la carga de un barreno, en una pared de piedra, a unos 45 metros de altura, tuvo uno de ellos la desgracia de perder pie y resbalar, y, al intentar agarrarse a su compañero, lo arrastró consigo al fondo de la cantera. Murió en el acto Alfonso Chaves Pérez, de 53 años, casado y con cinco hijos y resultó herido Juan Andrade Saucedo, de 30. En el hospital civil fué asistido de diversas heridas en la cabeza y cuerpo, siendo su estado grave.

VUELCO DE UN AUTOMOVIL

Benavente (Zamora). — Cuando regresaban de Valladolid de presenciar el partido de fútbol, por la carretera de Gijón a Adanero, en un coche de turismo, al llegar a la cuesta de Zaratan, el vehículo quedó sin luz y, al fallarle también los frenos, volcó sobre un terraplen. Resultaron un herido muy grave, cuatro leves y dos ilesos, entre éstos el conductor.

En otro automóvil, los heridos fueron trasladados a Valladolid, donde quedaron hospitalizados. El herido grave, al que hubo que hacer una trepanación es don Angel de Paz Gutiérrez.

La principal causa del accidente fué la densa niebla.

El TIEMPO

Madrid. — Se mantuvo el cielo nuboso parcialmente en la región del Estrecho, habiéndose registrado alguna débil precipitación en Marruecos. Hubo nieblas muy persistentes en la meseta del Duero. En el resto se mantuvo el cielo casi despejado.

Tiempo probable: Aumento progresivo de la nubosidad en Galicia, seguida de algunas lloviznas. Formación de nieblas durante la noche o al amanecer en la meseta central y el Duero. Continuará el cielo nuboso en el Estrecho.

Las temperaturas extremas de Madrid han sido de 11,4 grados, a las 13,30 horas, la máxima, y de 3,2 grados, a las 8 horas, la mínima.

Las extremas de España han correspondido a Alicante, con 18 grados y a Zamora, con seis bajo cero.—Cifra.

TOROS

Alternativa de Rafael Mariscal en Alicante

Almería.—Corrida de la Feria de Invierno. Seis toros de Hermanos Ramos Dahvila, de Sevilla, para Enrique Vera, Juan Antonio Romero y Rafael Mariscal, que tomaba la alternativa. Tarde de sol y temperatura primaveral.

Mariscal, que recibe los trastos de Enrique Vera, realiza una voluntariosa faena, para estocada y descabello a la primera. Aplausos. En el sexto es ovacionado al lancear muy valiente y con la muleta es aplaudido. Tres pinchazos y varios descabellos.

Enrique Vera en el segundo, faena de añino. Pinchazo sin soltar, dos estocadas y descabello a la primera. En el cuarto faena lucida para media que dobla. Ovación y vuelta al ruedo. En el sobrero que regala el diestro buena faena al son de la música, para media estocada y descabello a la primera. Las dos orejas, ovación y vuelta.

Juan Antonio Romero, en el tercero está muy valiente y mata de un pinchazo y descabello a la primera. Una oreja, ovación dos vueltas al ruedo y saludos. En el quinto vuelve a lucirse. Dos orejas, ovación y vuelta al ruedo.

Enrique Vera y Juan Antonio Romero salieron a hombros, de la plaza.—Cifra.

ANTONIO BIENVENIDA, SUFRE UN ACCIDENTE DE AUTOMOVIL

Vigo. — Cuando regresaba a Madrid el diestro Antonio Bienvenida, acompañado de su hermano, Angel Luis, de su banderillero, Guillermo Martín y la esposa de éste, el automóvil en que viajaban volcó en la curva al intentar evitar Antonio Bienvenida el atropello de unos niños que jugaban en la calzada. A pesar de lo aparatoso del accidente, todos los ocupantes del vehículo resultaron ilesos. El coche sufrió desperfectos en la parte delantera.—Cifra.

Ayuda a la Campaña de Invierno con tu donativo

SAN LESMES Y EL HERRERO

Por José María CODON

EL uso popular burgalés, jugando con la ese terminal de nuestros dos típicos barrios, suele decir "San Cosmes" y "San Lesme". En los siglos pasados convirtió el nombre latino del Patron de la Ciudad, Adelelmus, en Elesmes y finalmente, en Lesmes.

Había nacido en Loudum, al Norte de Potiers. Fué soldado en su juventud, pero un día se definió su vocación, ya muy inclinada al estado religioso y marchó descalzo, camino de Roma, cambiando sus vestidos de noble por los de su escudero o paje de armas. Tras dos años de áspera penitencia, entró en la Abadía benedictina de "Casa Dei", cerca de Clermont, junto a la dulce figura de San Roberto. Ya antes de rechazar la Mitra de Abad, había deshojado pródigamente la flor de sus milagros.

La reina de Inglaterra solicitó su intercesión para atajar una temible epidemia. Mas fué la de Castilla, Constanza, consorte de Alfonso VI, la que le consiguió para estos reinos.

San Lesmes vino a Burgos hacia el año 1081 y en 1803 Alfonso VI fundó para él la iglesia de San Juan Evangelista, después hospital de San Juan, para hospedar a los peregrinos. Adelelmus acompañó al ejército a la toma de Toledo y el 25 de Mayo de 1885 verificó el portento de pasar el Tajo, para tomar la plaza, a la cabeza de las tropas, montado en un borriquillo, sin mojarse.

A su regreso asombró a la Ciudad con sus conocimientos de ingeniería y medicina natural, milagros de multiplicación de panes y curaciones por aspersión, a veces multitudinarias.

Murió, vestido de sayal y coronado de ceniza, en la capilla de San Juan. "Post transitum", siguió sanando a ciegos, contrahechos, paralíticos y enfermos del riñón, y hasta en la noche aparente de su gloria, ha brillado en los siglos, un rosario de prodigios —que relatan Marieta y los Padres Antuerpienses— sobre su tumba gótica: esa iglesia que arrullan dos ríos y engasta un paisaje de misteriosas callejuelas y plazoletas esmaltados de césped.

¡Lástima grande que no apreciemos la predilección del santo francés por Castilla! Burgos le paga hoy con marcada apatía su patrocinio temporal y celeste. Meditemos seriamente en la significación del último milagro de San Lesmes que refieren sus hagiógrafos:

Un día, se celebraba en Burgos la fiesta de San Gregorio Papa en aquellos tiempos de fe en que en vez de conmemorar virtudes y efemérides abstractas, como hoy hacemos, se santificaban Ritual en mano, a los que las había poseído en grado heroico. Guardaba la fiesta de San Gregorio, toda la vecindad. Toda, menos un herrero que se burlaba de ella y de sus convecinos. Dios hirió al malaventurado menestral con un temblor de los miembros que le imposibilitaba el trabajo y el alimento. Hubo de ser llevado en brazos al sepulcro de nuestro San Lesmes, y "con las manos tendidas", pidió perdón de sus culpas. El Santo, curó al irreverente y de allí en adelante no se le pasó desapercibida la fiesta del Santo Papa, no la del Patrón de su pueblo.

¡Honra a tus Santos! ¡Goza de su presencia inmediata! Esta es para Burgos y para todo burgalés la moraleja de la postrera voluntad milagrera de San Lesmes. Si pensáramos que la iglesia ojival del viejo Burgos que custodia la devoción al Rosario y el recuerdo del culto a San Julián, es también la única de nuestra ciudad aureolada con la presencia física, del cuerpo de un bienaventurado, que se desvivió por ella y la legó sus huesos, que fué y es su defensor (esto quiere decir en castellano la palabra patrono) las multitudes llenarían el templo el día de su fiesta, que transcurre ahora sin pena ni gloria. ¡Urge restaurarla oficial y popularmente! ¡Que no se seque el alma de Burgos por la peste del indiferentismo, como la del herrero medieval!... ¡Podríamos temblar, como él! Acudamos con las manos tendidas, a pedir a nuestro Santo Patrono por la grandeza y la prosperidad de nuestro pueblo, barómetro de España. ¿No merece por lo menos esta fiesta, en la vida local, un programa religioso y profano como el magnífico guión de actos que los burgaleses de la Mesa de Burgos dedican a San Lesmes a doscientos cuarenta kilómetros de su tumba?

Ha muerto el anciano que volvió a la vida tras un masaje en el corazón

Niebla y buen tiempo.- Los aserradores y almacenistas de maderas tendrán que presentar relación de existencias.- Aumento extraordinario del consumo de azúcar en España

Madrid. — (Crónica de "Tachin", para DIARIO DE BURGOS.)

Meteorológicamente, el de ayer fué un domingo capicúa. Comenzó con una niebla que podía equipararse a esa de los guisantes londinenses y un frío típico de Enero. Repentinamente, a media mañana se disipó el puré, se fueron las nubes y surgió un sol espléndido, en tanto la temperatura se elevaba simpáticamente. Pero a las siete de la tarde se cerró de nuevo y la visibilidad era nula a una distancia de tres metros, en especial en los barrios extremos de la capital. A las once de la noche el tráfico por las calles céntricas se hizo difícil y peligroso y los automóviles y autobuses avanzaban muy lentamente, pues la densidad de la niebla aún se intensificó más. Fué el "clou" de la jornada dominical.

Se celebró el "Día Mundial de la Infancia" y en todos los templos hubo cuestaciones y desde el púlpito se explicó la significación de la festividad que el Papa estableció en el año 1922 para todo el orbe católico. Su altísima finalidad es la unir a los niños católicos para que, por medio de la limosna y de la oración, salven a los niños paganos. Son muchos los escolares que se hallan suscritos, con la cuota mensual de veinticinco céntimos.

Gran concurrencia de automóviles y motos en la prueba de las Cuestas de las Perdices, aunque ya no es lo que fué desde que se modificó su perfil. Se rodó a velocidades superiores a los cien kilómetros por hora.

El súbito buen tiempo llenó a rebosar el Estadio Metropolitano, en el que los atléticos ganaron por los cabellos al Valencia en un partido duro y bronco, pero sin dolosa violencia. No faltó el tanto anulado por fuera de juego, sin serlo, ni las consabidas expulsiones, que esta vez correspondieron a Fuentes y Hernández, que se las ganaron a pulso tras más de una hora de darse pataditas y de lanzarse mutuamente miradas furibundas. Cuando se iban ambos hacia los vestuarios, el segundo embistió al valencianista, lesionándole en una ceja. Pero nada de esto fué obstáculo para que los directivos rojiblancos obsequiaran al defensa del valencia Martín, antiguo jugador atlético, con un magnífico reloj de oro. Cosas y salsa del fútbol.

CORAZON

El de Teresa Carbajo Orduña, una guapa chiquilla de doce años de edad, será intervenido en Washington gracias al de otras varias personas que, enteradas de que la estenosis pulmonar con comunicación interventricular que sufre Teresa —es decir— la llamada "asfixia azul"— han conseguido que tal intervención pueda ser llevada a cabo en dicha capital por el especialista doctor Huffnagie, de la Universidad de Georgetown y quizá la primera autoridad mundial en la especialidad. Desde nuestro embajador en Washington, señor Areilza, hasta los compañeros de oficina del padre de la enferma, todos se han desvivido hasta conseguir lo que pretendían. En diez días han recaudado éstos cien mil pesetas entre donativos de distintas Compañías de Seguros y de Sindicatos, a los que han añadido los suyos particulares. Por su parte, el doctor Huffnagie aporta gratuitamente su labor personal, así como la estancia de la enferma, los electrocardiogramas, análisis, Rayos X y demás servicios que sean necesarios.

Teresa, que sabe a lo que va, se ha limitado a decir que confía en Dios y que le han regalado cincuenta escapularios. Esta tarde, a las dos, ha salido hacia la capital norteamericana en un avión de la Iberia, en compañía de sus padres.

NOTICIAS BREVES

El periódico oficial publica una orden ministerial, disponiendo que en el plazo de quince días los aserradores y almacenistas de maderas remitan al Servicio de la Madera, relación de las existencias en su poder y precios de las mismas.

—El anciano que volvió a la vida tras masaje en el corazón, ha muerto ayer.

—El consumo de azúcar ha aumentado extraordinariamente en España. Actualmente son necesarias unas 400.000 toneladas al año.

La policía húngara detiene a cuatro mujeres de jugadores del Honved

Viena. — Según manifiestan algunos refugiados húngaros que acaban de llegar a esta capital, la policía fronteriza húngara detuvo en la estación ferroviaria de Hegyeshalom a las mujeres de cuatro jugadores del equipo de fútbol húngaro Honved, que, desoyendo las instrucciones de su Federación, se desplazó a América del Sur, donde ya han jugado tres partidos.

Al regresar la semana pasada a Hungría —dicen los refugiados— a las señoras de Bozsik, Dudas, Rakosi y Banyai se las confiscó su equipaje —más de veinte maletas— y a ellas se las internó en la cárcel de Gyoen, siendo puestas en libertad dos días más tarde. Su equipo —finalizaron— quedó en poder de la policía.

La "Uranina" contra los sabañones

Recientemente, en unos importantes Laboratorios suizos se ha demostrado la indiscutible eficacia de esta nueva substancia en su empleo contra los Sabañones. Afortunadamente para los españoles, los comprimidos de Uranina se encuentran ya en todas las Farmacias, siendo totalmente inofensivos, incluso para niños. (C. S. 14.000).

Se establece el impuesto sobre plásticos

También son dictadas normas para su implantación

Madrid.— Un decreto del Ministerio de Hacienda, que mañana publicará el "Boletín Oficial del Estado", establece el impuesto sobre plásticos y dicta normas reglamentarias para su implantación. El impuesto sobre plásticos se integra en la contribución de Usos y Consumos, y formará parte de la tarifa, tercera de la mencionada contribución, que comprende los productos elaborados, debiendo considerarse citado a continuación de los detallados en el artículo primero del reglamento aprobado por decreto de 28 de Diciembre de 1955, con la siguiente nomenclatura:

El impuesto sobre plásticos.

El impuesto empezará a regir el día primero de Febrero de 1957, fecha desde la cual todas las personas naturales o jurídicas sujetas a contribución con arreglo al artículo segundo del reglamento citado de 28 de Diciembre de 1954, vendrán obligados a cargar en factura su importe y posteriormente a declarar e ingresar reglamentariamente el impuesto en el Tesoro. El impuesto grava las materias plásticas, las siliconas y otras resines, tal como se suministren a los transformadores o usuarios, así como el caucho, suplatex y crepé, ya sean naturales o sintéticos y los desperdicios del caucho a su importación. El tipo de gravamen aplicable será el cinco por ciento sobre la base tributaria estimada en la forma dispuesta en el artículo tercero del reglamento de 28 de Diciembre de 1945.—Cifra.

SORTEO de SEMANAL

ANIS CASTELLANA

Etiquetas premiadas el viernes en la emisión ¡Pare la Música! de Radio Madrid.

NUMEROS:

630.857. . . . 10.000 Pesetas
1.630.857. . . . 10.000 »
2.630.857. . . . 10.000 »

«EL MENSAJE DEL NAUFRAGO»

el texto del segundo mensaje queda así después de la última emisión:

"Flotamos (al) (garete) bote (goma) paralelo (56) sur punto nuestro (Constellation) abatido (por) enorme ..... punto piloto (navegante) y (enfermer) a recogidos (bote) muchas (tuninas) alrededor.

Telegrafista .....

ACIERTE LAS PALABRAS QUE FALTAN Y GANARA

100.000 PESETAS

AZOR

Anúnciese en DIARIO DE BURGOS