Diario de Burgos

Año XXXIX. Núm. 11677.—Burgos § Apartado 46. Oficinas: Vitoria, 16, bajo. Teléfono 165. § Miércoles 7 de Agosto de 1929

DEL VIEJO BURGOS

Rogativa a Nuestra Sra. de Fresdelval

Por Gonzalo Diez de la Lastra y Diaz-Güemes
Archivero del excelentísimo Ayuntamiento

Antiguamente, con frecuencia, se hacían rogativas en esta ciudad para impetrar el favor del Cielo, en casos de apuro, con motivo de guerras, pestes, sequías y otras calamidades públicas.

Estas rogativas, consistían en llevar procesionalmente de unas iglesias a otras, generalmente a la capilla del Santo Cristo de Burgos, las imágenes de las vírgenes más veneradas en Burgos y sus alrededores, como la de Nuestra Señora la Blanca, la de Gamonal, la de la Rebolleda, la de Fresdelval, etc.

En el año de 1706, con motivo de la sequía reinante, los pueblos y lugares de la jurisdicción de Ubierna, decidieron traer procesionalmente a la ciudad la imagen de Nuestra Señora de Fresdelval, para que por su intercesión les enviara el Altísimo el agua que necesitaban y al mismo tiempo concediese el triunfo a las armas del Rey don Felipe V.

Y en efecto, en el Regimiento de 22 de Mayo de este mismo año se dió lectura a un escrito firmado por don Juan Cantón Salazar, el Licenciado Bernardo Fernández de Andrés, Matías Pérez y Juan Antonio Billegas, diputados eclesiásticos y seglares de los 27 lugares que componen la jurisdicción de Río Ubierna, sus agregados y cuadrilla de Sotrajero, en el que comunicaban su propósito, invitando al acto a la ciudad y solicitando su licencia para poder traer los mantenimientos que necesitasen para su gasto, los citados lugares.

La ciudad acordó asistir a la rogativa, como lo había hecho otras veces, para lo cual encargó a los caballeros archivistas, viesen la forma como se había verificado esta función, para hacerlo así, y sirviese de normaa para lo sucesivo, encargando al mismo tiempo a los caballeros obreros mayores mandasen hacer dos cirios de cera blanca de una arroba de peso cada uno, con las armas de la ciudad pintadas en ellos, «para darlos de limosna en culto de la Santa Imagen... y que en la procesión los lleven dos acólitos como se acostumbra», concediéndoles licencia para traer sus mantenimientos, siempre que no pasasen dentro de los muros «con las provisiones de pan, vino y carne que trajesen para su consumo».

El ceremonial que guardaba la ciudad en semejante caso, era, ir al convento de San Francisco (1) y allí formarse con el número de escribanos delante, y recibir así a la santa imagen, continuando en procesión hasta la Catedral, en cuya puerta principal la recibía el Cabildo, el cual se hacía cargo de la imagen y seguía la procesión al convento de San Agustín (2), extramuros de la ciudad, donde se veneraba la imagen del Santo Cristo de Burgos.

En la capilla mayor quedaban en sus respectivos bancos la ciudad y el cabildo y se decía en ella una misa cantada por un prebendado, diciéndose al mismo tiempo otra por el preste de los cabildos de los lugares en la capilla del Cristo.

Una vez terminada la función en San Agustín, se volvía la procesión por el barrio de Vega, puente y puerta de Santa María, Plaza del Sarmental (3), calles de la Sombrerería (4), Cerrajería (5), Guitarrería (6), Huerto del Rey, del Infierno (7), calle y Puerta de San Gil, a San Francisco, donde se dejaba la imagen, volviéndose el cabildo a su iglesia y la ciudad a su casa. Algunas veces venía la ciudad acompañando al cabildo y otras no, cómo ocurrió en 1683, que la ciudad se despidió en San Francisco, yéndose sin formar, y el cabildo se volvió solo.

Este año de 1706, quiso saber el cabildo, si acompañando a la procesión hasta San Francisco, sería acompañado por la ciudad, para en caso afirmativo salir hasta San Francisco, y si no quedarse en la catedral. Preguntado por algunos canónigos a los regidores y especialmente el Sr. Arcediano de Burgos a don Francisco de Pesquera, les fué respondido por éste y por todos, que la ciudad sólo deseaba el mayor culto a la Virgen y estar en buena armonía con el cabildo y que si éste quería salir a recibir a la Virgen iría la ciudad acompañándolo, y acabada la función volvería con mucho gusto con el cabildo hasta su iglesia.

A pesar de esta respuesta tan halagüeña, que suponía para el cabildo el logro de su intento de traer a la ciudad en su cortejo, acordaron recibir a la imagen en su iglesia y a la vuelta de San Agustín quedarse en ella, y que de esta resolución no se comunicase nada a la ciudad.

La víspera del día señalado para la rogativa, sábado 29 de Mayo, el provisor envió con un notario un recado a don Antonio de Castro, que hacía el oficio de presidente de la ciudad, para decirle lo que había acordado el cabildo, y viendo este señor los inconvenientes que podrían resultar del tal recado, escribió al provisor pidiéndole le dijese por escrito lo que le enviaba a decir de palabra, para de este modo poder suplicar a la ciudad se juntase y resolviese.

Se le contestó por escrito, diciendo que aunque en el ánimo del provisor no estaba el introducir novedades ni faltar a la costumbre establecida de que al volver la procesión de San Agustín, siguiese por la Cerrajería a San Francisco, se le había participado por el cabildo que cuando volviese la procesión, en lugar de ir por donde acostumbraba, volviera por la plazuela de Santa María y entrase a la catedral por la puerta del Perdón, y que como el cabildo era el portador de la imagen, de no a dar esta innovación, la parte de procesión que va delante se quedaría sin imágen; sin cabildo y sin ciudad, y para evitar este desaire, y el escándalo consiguiente, es por lo que el señor Provisor le había mandado hiciese esta advertencia a V. S.

Por haber estado aquél día fuera de la ciudad, el corregidor señor marqués de Gastañaga, se esperó a que regresara, y aquella misma noche se juntó la ciudad en la posada del corregidor a más de las diez de la noche, y considerando los graves inconvenientes que podían resultar de su asistencia y el desaire que intentaba hacerles el cabildo, entrándose en su iglesia al volver, estorbando el paso de la procesión por las calles que acostumbraba, acordaron, como no podía menos de suceder, con un Ayuntamiento tan celoso y fiel guardador de sus costumbres y tradiciones el no asistir a la procesión «pues, aunque se padezca esta gran mortificación es preciso procurar evitar inconvenientes»; que en uno de los días del novenario se vaya al convento de Fresdelval a decir una misa de rogativa asistiendo la ciudad en forma y se lleven dos cirios de cera de dos arrobas con las armas de la ciudad y que el caballero presidente escriba al provisor notificándole el acuerdo.

También acordaron que el corregidor don José Antonio de Güemes, caballero comisario de cartas, escribiese al prior de Fresdelval el motivo por el que la ciudad no asistía a la procesión, a lo que contestó el Prior que llegaba la noticia a tiempo que tenía entregada la imágen a los lugares y estaban diciendo la misa para venir, pues si lo hubiera sabido antes, de ninguna manera la dejara traer a Burgos no concurriendo la ciudad como siempre lo había hecho y que quedaba él y su comunidad con gran sentimiento por esta novedad.

El domingo, 30 de Mayo, día de la Trinidad, llegó la procesión con los cabildos de los 27 lugares y la Comunidad de Gerónimos de Fresdelval al convento de San Francisco, donde les recibió toda la comunidad, y sin detenerse, prosiguió por San Gil y calle de San Lorenzo (8) a la iglesia mayor, en cuya puerta principal la recibió el cabildo; allí estaban, la Universidad y Comunidades religiosas convocadas por el Provisor, habiendo grandes debates que dieron por resultado el retirarse la Universidad y el volverse las Comunidades a sus conventos, prosiguiendo la procesión con los que vinieron de fuera y los tratos de esta ciudad con sus estandartes, pero al llegar al Salmental, se salió de la procesión el de los plateros.

Concluída la función en San Agustín, volvió la procesión a la catedral donde se quedó el cabildo, y pasando por la iglesia fué despedida en la puerta que dá a la calle de San Lorenzo llegó a San Francisco, donde fué depositada la imágen, mientras comían las gentes que vinieron con ella, y a las cuatro de la tarde, volvieron la imágen a su convento, siendo llevadas las andas y el palio por sacerdotes.

En régimiento de 31 de Mayo, acordó la ciudad que se fuese en rogativa a Fresdelval al día siguiente, y en efecto, al siguiente día primero de Junio que fué martes, se reunió la ciudad en su casa y torre de Santa María, a las siete y media de la mañana, para salir a las ocho, acudiendo los señores siguientes: El corregidor don Iñigo de Agurto (sic) marqués de Castañaga, caballero de la orden de Santiago; don Diego Luis de Arriaga San Martín, alcalde mayor; don José Fernández Zorrilla, caballerizo, de S. M., escribano mayor; don Caspar del Peso Sanvitores, caballero de la orden de Santiago; caballerizo de S. M. y regidor; don Gonzalo Callo de la Peña, caballero de la Orden de Santiago y regidor; don José Antonio de Güemes Varona, regidor; don Francisco Antonio del Castillo Pesquera, caballerizo de S. M. y regidor; don Juan de Santa María Salazar, regidor; don Joaquín de Melgosa, gentil-hombre de casa y boca y regidor; don Antonio de Castro, del hábito de Calatrava y regidor; don José de Miranda Sanzoles y don Domingo de Orruño, procuradores mayores; don José de Cuéllar y don Manuel de Angulo, abogados de la ciudad, y don José Martínez de Araujo, secretario de S. M. y del Ayuntamiento.

En cuatro coches que tenían preparados, emprendieron el camino de Fresdelval; abrían la marcha los dos *trompetas* tocando sus clarines, a los cuales seguían cuatro alguaciles y maceros con sus ropas y mazas; después los coches, y detrás otros alguaciles y criados de ciudad, todos a caballo, habiendo enviado por delante los dos cirios con las armas de la ciudad y media arroba de velas para el altar.

En Fresdelval les estaba esperando la comunidad a la puerta del Monasterio, y después de dar el prior el agua bendita, se le convidó y entró en el lugar que se acostumbra a mano derecha después de un caballero capitular, y con gran repique de campanas y toque de órgano se llegó a la capilla mayor, donde estaban puestos los bancos, yéndose el prior a cantar la misa, y una vez acabada ésta, se volvió a la ciudad, salió la comunidad y dando velas a la corporación, cantaron la letanía de Nuestra Señora y otras oraciones con gran devoción, y acabado que fué, salieron a despedir a la ciudad hasta que tomó sus coches, volviendo a Burgos en la misma forma que fueron, a las doce del día.

De esta manera cumplió el Ayuntamiento, con la Virgen y comunidad de Fresdelval, sin perjudicar en lo más mínimo las prerrogativas y tradiciones de la ciudad.

A consecuencia de los incidentes habidos en la rogativa del día 30 de Mayo, el provisor echó dos mil maravedises de multa a los plateros y porque no la pagaron los excomulgó; acudieron éstos a Valladolid y se les dió por libres; también quiso proceder contra la Universidad, pero enterado de que iban a apelar y defenderse, desistió.

---

(1) Donde hoy están las factorías de Intendencia Militar.

(2) Son restos de este convento el edificio de la actual Escuela Normal de Maestros.

(3) La actual plaza del Duque de la Victoria.

(4) Trozo de la actual calle de la Paloma comprendido entre la Plaza del Duque de la Victoria y Diego Porcelo.

(5) El resto de la actual calle de la Paloma, entre Diego Porcelo y la actual calle del Cid.

(6) Parte de la actual calle del Cid, entre la calle de la Paloma y Huerto del Rey.

(7) Parte de la actual calle del Arco del Pilar, comprendida entre Huerto del Rey y la de Fernán-González.

(8) Trozo de la calle de Fernán-González comprendido entre la de San Gil y la subida a Saldaña.

Burgos hace 30 años

Del DIARIO DE BURGOS correspondiente al lunes 7 de Agosto de 1899

Ayer tarde ingresaron en la Casa de Socorro, Paulino Martínez, de 14 años, que sufrió una caída dislocándose la muñeca derecha, y Gregorio Martínez de la misma edad, a quien le fracturó un buey el antebrazo derecho.

—Con motivo de la próxima festividad de San Lorenzo, habrá bailes públicos en la Plaza Mayor los días 10 y 11 del actual.

—Anteayer se verificó la anunciada becerrada en el Hospital del Rey, estando lose ncargados de la lidia muy valientes y afortunados.

El ganado muy bravo, propinando varios tumbos sin importancia.

—La ronda secreta de consumos aprehendió anteanoche seis garrafones de alcohol que unos sujetos intentaban introducir fraudulentamente en esta ciudad.

—Días pasados estuvieron de campo hacia la Cartuja las Hermanitas de los Pobres de esta ciudad con los asilados, y al llegar a casa notaron que Francisco Ruiz, de 77 años, había desaparecido, sin que hasta la fecha tengan noticia de él.

Se ruega a la persona que supiese su paradero se sirva dar aviso a las autoridades de la localidad o en dicho Asilo.

—Los guardias municipales Domingo Sancho y Leandro Mesa, han detenido a Pedro López Rey y Antonio Alegre, los cuales entraron en el Seminario de San José, por la parte de los almacenes de la Estación con ánimo de robar.

—Estando segando en el término «Cañuelo», de Las Quintanillas, se suscitó una disputa entre el matrimonio Esteban Santos Burgos y María Santos Pardo, de 25 y 21 años de edad, y pasando a vías de hecho la emprendió el primero a «coces» contra su mujer produciéndola lesiones de pronóstico reservado en la cabeza.

—En la calle de San Roque, de Villasur de Herreros, un incendio ha reducido a cenizas cuatro pajares de Eleuterio Santa Cruz, Gregorio Arnáiz Lázaro, Hermenegildo Arnáiz y Elías Hernando Pascual y una casa de Daniel Hernando.

CRONICA JUDICIAL

Sentencia

Por delito de hurto

La Sala extraordinaria en vacaciones de esta Audiencia, ha dictado sentencia en la causa que, procedente del Juzgado de Villadiego, se ha seguido contra Máximo Infante Antorriagá, condenándole, como autor de un delito de hurto, a la pena de dos meses y un día de prisión, a las accesorias correspondientes y al pago de las costas causadas.

Confederación Sindical Hidrográfica del Duero

Junta de Gobierno

El día 31 de Julio ha celebrado reunión la Junta de Gobierno asistiendo a ella, además del Excmo. Sr. Delegado regio, los señores delegados de Fomento, Trabajo, letrado asesor, los vicepresidentes señores Lamamié y Llorente y los vocales señores Caldarón Rilova, Velasco (don Clemente), María Gómez, Cáceres, Illera, Alonso y secretario señor Fuentes.

Después de leída y aprobada el acta de la sesión anterior, en la sección de ruegos y preguntas, se solicitó por el delegado de Fomento la autorización para realizar, por el sistema de administración o de subasta, según los casos, los proyectos que en este momento se encuentran sometidos a resolución ministerial y que pueden aprobarse antes de la próxima reunión de la Junta de Gobierno en Septiembre, ruega que fué atendido por la Junta de Gobierno concediendo autorización siempre que la obra se realice con estricta sujeción en cuanto a presupuesto y a sistema a lo que resulte de la aprobación Ministerial.

Por el mismo delegado de Fomento se pidió autorización, que se otorgó, para repartir a los vocales de la Junta de Gobierno el proyecto de bases para el Montepío de funcionarios, con objeto de que pueda ser estudiado por los vocales de la Junta, para resolver en la reunión de Septiembre y poder autorizar la redacción del Reglamento a fin de que, si es posible, se examine en la Asamblea de Noviembre.

En la misma sección de ruegos y preguntas, se solicitó por el vicepresidente de la Junta Social del Orbigo que, la presentó por escrito, la autorización para una transferencia de crédito necesaria para terminar trabajos de modulación en los ríos correspondientes a la zona que representa, que fué concedida.

En la sección de despacho ordinario, fué autorizada la subasta de las obras de la presa del Pantano del Arlanzón que comprenden las de la presa propiamente dicha, aliviadero, tubería de toma y obras accesorias; se autorizó la ejecución por administración del almacén de cementos para las mismas obras y se dió cuenta de una petición de varios síndicos, residentes en Aranda de Duero, solicitando la cooperación de la Confederación, para un monumento a la memoria del excelentísimo señor don Diego Arias de Miranda, a la cual la Junta de Gobierno por unanimidad acordó prestar favorabilísima acogida, proponiéndolo así a la Asamblea próxima.

Fueron autorizados también los gastos para la ejecución de sondeos en el Pantano de Aguilar; la remisión al presidente del Comité Central de Confederaciones de 3.657 pesetas como parte correspondiente a esta Confederación por los gastos de dicho Comité, correspondientes al año actual, y, por último, se dió cuenta del informe del síndico, señor Arias de Miranda, sobre la Junta Social del Canal de Aranda.

En el orden del día se trató primeramente del concurso para ejecución de las obras del Pantano de la Cuerda del Pozo acordándose fuera adjudicado a don José Garneró; se aprobaron las bases para el consorcio con el Ayuntamiento de Melgar de Fernamental relativo a la repoblación de la vega; se hizo la designación de representante para la elección de Síndicos en la zona sexta quedando designado don Rodrigo María Gómez.

Se autorizó el gasto para la ejecución de trabajos de estudio del Pantano de Barrios de Luna y fué aprobada la propuesta del servicio agronómico relativa a la acción paralela de los estudios agronómicos con los de construcción de las obras en los casos especiales que se indican en la referida propuesta.

ATENEO DE BURGOS

Excursión a Soria

En San Juan de Rabanera

El ilustrado sacerdote don Luciano Huidobro, cronista de la provincia y presidente de la sección de Bellas Artes del Ateneo, celebrará a la llegada a Soria, el santo sacrificio de la misa.

Los señores excursionistas, después de oir misa, podrán visitar con detenimiento la hermosa iglesia de San Juan de Rabanera, declarada monumento nacional desde 1924. Dicha iglesia es un ejemplar románico de gran originalidad, en el que mezclan influencias bizantinas con recuerdos clásicos y tantos ojivales.

El Himno a Burgos

El señor alcalde de Soria ha tenido el delicado rasgo de pedir la música del Himno a Burgos, para que interpretado por la banda municipal de Soria, a sus acordes sean recibidos los burgaleses expedicionarios.

Todo esto puede llevarse a cabo gracias a la amabilidad del señor coronel del regimiento de la Lealtad, que, a una indicación recibida se ha apresurado a facilitar los papeles de música que se precisaba.

Caja de Previsión Social de Castilla la Vieja

Libretas liquidadas

DE AFILIADOS AL RETIRO OBRERO EN EL SEGUNDO GRUPO

Han sido liquidadas doce libretas de capitalización para la ancianidad, correspondientes a otros tantos afiliados al Retiro Obrero en esta Caja, que han cumplido los 65 años, y seis obreros que han fallecido antes de haber cumplido dicha edad.

De ellos pertenecen a la provincia de Burgos 7; a la de Logroño 6; a la de Segovia 2 y a la de Soria 3.

Don Fermín López Valle, pastor en Santurde; don Faudilio Grijalvo Martínez, alguacil del Ayuntamiento de Villaquirán de los Infantes; don Inocenio Taladura Furgos, pastor en Rabé de las Calzadas; doña Paula Luengo Guzmán, lavandera en el Hotel Vasongada; don Juan Pérez Heriz, peón en el F. C. Santander Mediterráneo; don Lorenzo Fernández Fernández, ídem, ídem; don Rufino Fernández Alonso, pastor en Albaira.

Estos asalariados que han cumplido los 65 años se pueden pasar por estas oficinas (planta baja del Palacio provincial) a hacer efectivo su importe o comunicarnos cómo desean que se le remita. Horas hábiles de 10 a 13.

DEL REGIMEN INFANTIL

También se han liquidado 13 libretas de Mutualistas que han cumplido la edad dotal (20 o 25 años) y tres por haber fallecido sus titulares antes de haber cumplido la edad.

Corresponden a la provincia de Burgos 2; a la de Logroño 9 y a la de Segovia 5.

Los de la provincia de Burgos son los siguientes:

Doña Sabina Villanueva Ruiz, de la Mutualidad Escolar San Francisco de Asís en Pradoluengo.

Doña Beatriz Viniegra Mínguez, de la misma mutualidad.

También estas dos titulares que han cumplido la edad dotal se pueden pasar por estas oficinas a cobrar el saldo o decirnos cómo desean cobrarlo.

Los conciertos del Espolón

DIA 7 — LEALTAD

1.ª «El Huérfano», pasodoble.—Iglesias.
2.ª «La Tierruca», potpourri de aires montañeses.—Santamaría.
3.ª «Boccaccio», gran fantasía.—Suppé.
4.ª «Cavallería ligera», overtura militar.—Suppé.
5.ª «Noche de Reyes», tango canción.—Pedro M. Maffía.

Monumento al señor Arias de Miranda

	Pesetas
Suma anterior.	19.325,25
Lista de donantes:	
Ilustre Ayuntamiento de Aranda de Duero.	5.000
Don Luis Martínez de Velasco.	250
Don Amadeo Gómez Ortiveros.	125
Don Santos Gandarillas.	100
Srtas. de Jáuregui.	5
Real Sociedad Española de Salvamento de Náufragos.	1.000
Doña María Romeral Cristóbal.	10
Don Tomás Arranz Ponce de León.	15
Don Manuel Arranz Ponce de León.	15
Doña Fidela Gil de Alvarez.	10
Doña Eladia Aguado, viuda de Gutiérrez.	10
Suma y sigue.	25.865,25

—o—

Queda abierta la suscripción en Burgos en el comercio de los Sobrinos de Miguel López, Plaza Mayor.

En San Pedro de Cardeña

Según teníamos anunciado, en el día de ayer, en la iglesia de San Pedro de Cardeña, se celebró misa solemne, cantada admirablemente por los niños del Patronato de San José, con acompañamiento de armonium.

En la tarde se cantó el santo rosario y después fué cantada magistralmente el «Ave María», por el simpático director del Orfeón Burgalés don Antonio José, con acompañamiento de armonium por el acreditado profesor de música señor Beobide.

Los expresados niños del Patronato cantaron muy bien la Salve popular, cuyos actos, todos, fueron del agrado de los numerosos fieles que a ellos asistieron.

Seguidamente, los repetidos niños, provistos de trajes al efecto, ejecutaron bailes típicos de los danzantes, con los juegos de arcos, palillos y espadas, y, una vez terminados, representaron trozos de zarzuelas de género moral, que por el orden y perfección con que lo ejecutaron, fueron calurosamente aplaudidos por los muchos espectadores que los presenciaron.

Merece, por la educación moral y física que a los niños les prodiga su dignísimo director, el virtuoso sacerdote don Valentín Palencia, el aplauso y beneplácito de cuantas personas le conozcan y sepan apreciar las recomendables cualidades de tan humilde señor y proteger a la institución benéfica escolar que tan acertadamente dirige, teniendo en cuenta los provechosos resultados que obtienen sus queridos discípulos, que reciben la preparación educativa para en su día ser ciudadanos honrados y útiles a la sociedad.

Concurrió mayor número de personas que en los años últimos, bastantes automóviles y demás vehículos. Fué grande la animación que reinó entre los allí reunidos, y, como siempre, el orden fué completo, no habiendo ocurrido ningún incidente desagradable.

Don Gerardo Pardo, que habita en la finca enclavada en los terrenos próximos al Monasterio, atendió, con la afabilidad que le caracteriza, a cuantas personas acudieron a él. Los criados de dicho señor costearon el funcionamiento de un organillo de manubrio para amenizar el baile de los jóvenes que concurrieron con motivo de la fiesta.

CRONICA MILITAR

En Capitanía general

Hoy se han presentado los siguientes jefes y oficiales:

Don Carlos Aúz, don Carlos G. Villareal, don Juan Tella y don Antonio Maestre, alféreces de Intendencia.

Orden de la plaza

Existiendo dos vacantes de delegado gubernativo, una en la provincia de Valencia y otra en la de Toledo, los comandantes de Estado Mayor, Infantería, Caballería, Artillería e Ingenieros de las escalas activas y reserva que deseen ocuparlas en las condiciones señaladas en R. D. de 20 de Marzo de 1926, lo comunicarán a este Gobierno Militar antes del día once del actual.

Ascensos

Ha ascendido a sargento, quedando en el Regimiento de San Marcial, el cabo de dicho cuerpo, con destino en la sección ciclista, Narciso González Ruiz.

LA FARSA

Publica en su último número «Napoleón en la Luna», farsa en tres actos de Antonio Navarro y Emilio Sáez.

«Napoleón en la Luna» es uno de los grandes éxitos de la última temporada de la Comedia, de Madrid.

Con «Napoleón en la Luna», farsa de gracia desopilante, pasará usted un rato divertidísimo.

ESTE NUMERO HA SIDO VISADO POR — LA CENSURA —

GASTOS RAZONABLES

—Y ¿puede usted asegurarme que ese diamante es legítimo. ?Porque no sea que vaya a pagarle a usted doce pesetas por uno falso. . H y que saber gastar.

Deportes

IV Gran Premio Vizcaya

Para el día 15 de Agosto, la veterana Sociedad Ciclista Bilbaína organiza la carrera nacional denominada IV Gran Premio Vizcaya.

El recorrido, que viene a ser la vuelta a la provincia, consta de 215 kilómetros, en una sola etapa.

Habrá dos controles de firma y aprovisionamiento Ochandiano y Ondárroa. El requisito de la firma es obligatoria, pues caso de no hacerlo, se penalizará al corredor con media hora de retraso en la clasificación.

Está dotada de abundantes premios en metálico, pues el primero tendrá 600 pesetas, y hasta el 12, que recibirá 25 pesetas, aparte de las primas del trayecto.

También se disputa un trofeo social para un equipo de tres corredores, a ganar definitivamente dos años seguidos o tres alternos.

ECOS DE SOCIEDAD

Se encuentra gravemente enfermo, habiéndole sido administrados los Santos Sacramentos, el canónigo de esta Santa Iglesia Catedral don Manuel Rivas Mateos.

Por su restablecimiento hacemos fervientes votos.

• • •

Ha llegado a Burgos, con objeto de pasar una temporada con su familia, nuestro estimado amigo, el teniente del regimiento de Ceuta, núm. 60 don Gerardo González Ruiz.

• • •

Hemos tenido el gusto de saludar a nuestro querido amigo don Jorge García García, maestro director de la graduada número 1 de Torrelavega.

COMUNICACIONES

Correos

Traslado

Se traslada a doña Mercedes Izquierdo Santamaría, auxiliar femenino con destino en Barcelona, a Burgos.

NOTAS DE LA ALCALDIA

Multas

Por la Alcaldía han sido multados:

Con 10 pesetas cada uno; cuatro dueños de perros por tenerles sueltos por la vía pública, el conductor de un automóvil por circular con exceso de velocidad por la calle de la Merced y Plaza de Vega, el conductor de una motocicleta por circular con exceso de velocidad por la calle de Valladolid, un individuo por ir derramando la tierra que llevaba en una camioneta por el puente de Santa María, el dueño de una tartana, por dejarla abandonada junto al Arco de Santa María y un individuo por promover escándalo en la vía pública, y con 5 pesetas cada uno un individuo por dejar un carro abandonado en la Plaza de Miguel Primo de Rivera y otro por salir a los autos que llegan a la capital molestando a los viajeros.

También han sido multados con 10 y 5 pesetas respectivamente, seis industriales panaderos, por expender el pan con falta de peso, y una frutera de la calle de San Cosme, por no cubrir las frutas con gasas.

Pescado inutilizado

Por no reunir condiciones para el consumo han sido inutilizados en el día de hoy 160 kilos de pajeles y 50 de sardinas.

Subasta desierta

Por falta de licitadores ha quedado desierta la subasta de los terrenos sobrantes del derribo del cuartel Lanceros de España.

Cédulas Personales

Maañna efectuarán los agentes cobradores de este impuesto la recaudación a domicilio en las calles de Avellanos, Llana de Adentro y Llana de Afuera, números pares.

Pérdida

Garantizo desaparecen cucarachas con matacucarachas CASTILLO. Bote, 0'95.

ECOS DE LA PROVINCIA

El DIARIO en Miranda de Ebro

Reunión de secretarios

Con motivo de concentrarse los secretarios de los seis partidos judiciales para hacer ingreso nominal de quintos en la Caja de Reclutamiento de esta ciudad, aprovecharon la ocasión para reunirse y cambiar impresiones sobre los asuntos de la Asociación del Secretariado, indicando la necesidad para su buen funcionamiento, de hacer efectivas las cuotas mensuales, sobre todo a los morosos al fin de tener siempre disponibilidades para hacerse efectivas a la mayor brevedad posible, las subvenciones a las viudas, sin necesidad de recurrir a nuevos desembolsos y retrasar los auxilios.

Se acordó telegrafiar dándole el pésame a la viuda del secretario que fué del Ayuntamiento de Salas de los Infantes.

A la reunión acudió también el secretario del Ayuntamiento de esta ciudad, don Javier Unceta.

Defunción

Hallándose en esta ciudad, en uso de licencia, el teniente fiscal de la Audiencia de León, nuestro querido amigo don José María de Santiago y Castresana, ha sufrido la desgracia de perder a su preciosa hija María Teresa, que subió al cielo a los 20 meses de edad.

A la misa de gloria y a la conducción al cementerio, que se verificó ayer acudieron sus numerosas amistades.

Acompañamos en su justo dolor a nuestro ilustre amigo, así como a su distinguida esposa doña María del Pilar de Santiago, y demás familia.

Toros y novillos. -Concurso

El lunes, día 5, termina el plazo del Concurso abierto por el excelentísimo Ayuntamiento de esta ciudad, para las corridas de toros y novillos que se celebrarán los días 15 y 16 de Septiembre próximo.

El empresario será subvencionado por el Ayuntamiento.

Es grande la impaciencia de muchos aficionados, por saber el resultado.

Un niño ahogado

Hoy una familia transeunte compuesta por el matrimonio y dos niños de corta edad, se dirigían a la estación para ir en el tren a la próxima ciudad de Haro, cuando al pasar el puente del ferrocarril de la línea de Rioja, conocido por el puente de hierro, uno de los niños, llamado Luis de cinco años de edad, sin saber cómo, se cayó por entre los huecos de las traviesas y el rail, yendo a parar su cuerpecito al Ebro, donde fué arrastrado por la corriente, desapareciendo en las aguas, sin que hasta la fecha haya aparecido.

A los gritos de las personas que lo vieron caer y de sus padres que querían arrojarse al agua, impidiéndolo varias personas, acudieron también los obreros que trabajan en las obras de la fábrica de luz eléctrica la Hidráulica del Ebro, que tampoco pudieron hacer nada en favor del niño.

A los afligidos padres, acompañamos en el sentimiento.

Hay providencia

Hace ya unos días, que hallándose jugando unos cuantos muchachos, en la calle del Arenal, uno de ellos se encontró un pistón de un cartucho de dinamita, y sin duda, al más travieso de los niños, se le ocurrió hacerle explotar, y avisando a los demás que se retiraran, colocó el pistón sobre una piedra y con un martillito le dió un golpe, estallando el pistón, produciendo una gran detonación que se oyó a distancia. Varias personas, acudieron enseguida y vieron a los niños asustados y llorando, y algunos con heridas, afortunadamente pequeñas, que fueron producidas por los trozos en que se partió la piedra al estallar el pistón.

De escarmiento puede servir a pequeños y mayores esta travesura, que pudo tener fatales consecuencias.

EL CORRESPONSAL

3 agosto 1929.

El DIARIO en Medina de Pomar

Análisis bacteriológico

Ha sido remitido al laboratorio provincial para su análisis, agua del manantial conocido por el nombre de «Fuente de Villa Cobos» habiéndose emitido por aquél el informe siguiente:

CUANTITATIVO: Efectuada la numeración de gérmenes aerobios sobre placas de gelatina ordinaria, sembrando cada placa con 1/50 de c. x. y sometidos los cultivos a la estufa a la temperatura de 22 º. C. se contaron 820 gérmenes aerobios por centímetro cúbico a los quince días de efectuada la siembra.

INVESTIGACION DE LA FLORA INTESTINAL: La investigación de las bacterias indicadoras de contaminación fecal siguiendo las técnicas de Rochaix y de Jakson-Mel'a, ha resultado negativa en cantidades inferiores a 50 c. c.

INVESTIGACIONES DE OTRAS BACTERIAS PATOGENAS: La investigación de estas bacterias, según procedimientos de Eijman y Windelbant, ha resultado negativa.

CALIFICACION: Agua de buenas condiciones de potabilidad bacteriológica

Agradecemos en lo que vale el interés de los que velan por el pueblo de Medina y se toman la molestia de, con su solicitud, disipar los temores existentes respecto de las buenas condiciones de potabilidad del agua de citado manantial.

La pedantería sigue su curso

Recordando que el necio lo otra cosa merece que desprecio, no habíamos querido recoger el guante que, osada y un si es no es inelucamente, nos lanzara desde «El Pueblo Vasco» un enemigo de «dar beligerancia» a quien no detenta títulos profesionales ¿académicos? —tal vez por carecer sus padres del dinero suficiente para comprárselos, como pudo ocurrirle a él—que disculparan sus errores científicos. Además, que sus conocimientos, nosotros hubiéramos añadido, profundos, del idioma castellano, le han mostrado claramente que no llegaríamos a entendernos, y eso, francamente, desconcierta y quita interés.

Muchas gracias por su amabilidad al comunicarnos la posesión de tal tesoro, y perdone la nueva e ignorada lumbrera, nuestra distracción al no fijarnos y ponerla en trance de pregonarlo. ¡Verdaderamente debe ser penoso y hay que hacerse una gran violencia para pasar por la inmodestia de publicar nuestros propios méritos, si queremos que los demás se aperciban de ellos.

Sus pergaminos, de rancio abolengo, y noble prosapia, amén de su probada competencia en los dominios del saber (¡ahí está su árbol genealógico impoluto y sus obras que cantan!), obligan al brillante miembro—en ciernes—de la Asamblea Consultiva a «huir de cosa plebeya». ¡Ja, ja y qué lucido habéis quedado!

Su aclaración de hoy nos mueve, bien a pesar nuestro, a insistir en aquello de mijonía, aplicándole el complemento de intelectual.

REFLEXION: No es nuevo, que la fatuidad y la ignorancia no reconocen límites en asuntos de atrevimiento.

EL CORRESPONSAL

Medina de Pomar, 2 de Agosto 1929.

LA MUNDIAL SEGUROS

Delegado: Luis Urbina

SANTANDER 12, 2.°

La Misericordia

Nueva Agencia de Pompas Fúnebres

Avisos: Durante el día, en Santa Clara, 2, y por la noche, Progreso, 2.

TELEFONO 176

Propietario: CIPRIANO SANTIDRIAN.

Nota.—Esta Agencia tiene por norma no visitar a las familias dolientes, en caso de fallecimiento, mientras no sean requeridos sus servicios.

El DIARIO en Belorado

Nuevo practicante

En la última sesión que celebró la Comisión Permanente de este Ayuntamiento, quedó designado el nuevo practicante municipal. Recayó el cargo en don Juan Cortés Pérez que actualmente ejerce su profesión en Eslava, provincia de Navarra. El señor Cortés, tiene 40 años y ha aportado al concurso un brillante expediente, que decidió a la Corporación a otorgarle el crago por unanimidad.

Felicitamos al nuevo sanitario y le deseamos al par que aciertos, en su profesión, una grata estancia entre nosotros.

Un angel más

En Villarcayo, ha fallecido, después de una larga y dolorosa enfermedad, la preciosa niña, Isabel Palacín, hija del industrial de aquella villa, don Mariano, dejando sumidos en hondo dolor a sus padres, a quienes enviamos nuestro pésame, que hacemos extensivo a sus tíos, el señor alcalde accidental de ésta, don Santos Moral y distinguida señora doña Julia Palacín.

Para San Vitores

El Ayuntamiento ha tenido un acierto, encargando el sermón de la festividad religiosa de dicho día, al cura sacerdote don Vidal Espinosa, cura párroco de San Miguel de Pedroso, a quien esperamos oír una oración plena de elocuencia y de doctrina.

De los sermones de Gracias será encargado seguramente el P. Miqueleiz, jesuita de la Residencia de Logroño, que viene precedido de justa fama, por lo que existe expectación para escucharle.

De sociedad

En uso de licencia que le ha sido concedida, ha marchado a pasar una temporada a Vitigudino y Salamanca, desde donde se trasladará a las playas portuguesas, el digno juez de Instrucción de este partido, nuestro estimado amigo, don Manuel Cejador.

—Para Cestona y San Sebastián salieron el lunes último, don Juan Cruz Busto y señora y don Mariano Jaquetot, y su linda hija.

—Pasa unos días con su padre el depositario de este Ayuntamiento don Facundo Calvo, el agente de Vigilancia afecto a la plantilla de Logroño don Miguel Calvo con su esposa e hijos.

—Han regresado:

De Loyola y Lourdes, nuestro distinguido amigo el inspector municipal de Sanidad, don Sebastián Pedro Blanco y su hija Aurita.

De Galicia, el procurador de los Tribunales don Gregorio H. Matías.

De Barcelona, el digno administrador de Correos de esta villa don Julio Ruízdelgado, con su hija Dolores.

—Se encuentra enferma desde hace unos días la respetable señora doña Isabel Calvo, madre política de nuestro amigo el maestro nacional don Hermógenes Palacio. Muy sinceramente deseamos el alivio de la enferma.

La cosecha

Aunque se está todavía en plena recolección, hemos oído calificar la cosecha que se va obteniendo de bastante buena, lo que celebramos de corazón porque ya es sabido que la satisfacción del labrador es satisfacción fecunda, que se reparte y difunde a todos, comerciantes, industriales, profesionales, etc., es decir a todas las demás clases sociales.

MATALLANA

Cipriano Medrano

Almacenista de maderas

Quintanar de la Sierra

Se sirve con prontitud y economía toda clase de maderas a medidas fijas. Precios especiales a contratistas de obras.

ARNEDILLO

Fonda de LUIS MORAL

(EL BURGALES)

Servicio de automóviles de Calahorra y Soria.

El DIARIO en Salas de los Infantes

Una curación por el procedimiento Asuero

Salas de los Infantes, 1 Agosto 1929.

Sr. Director del DIARIO DE BURGOS

Burgos.

Muy señor mío: Mucho agradeceré a usted haga público en el periódico de su digna dirección, mi profundo reconocimiento hacia el subdelegado de Medicina de este partido, don Eduardo Vicario, por el féliz éxito obtenido en mí, empleando el procedimiento del doctor Asuero, pues padeciendo de retina desde hace más de 12 años y encontrándome muy grave en la última temporada, hasta el extremo, que el día 8 del próximo pasado mes de Julio, se me administraron los últimos Sacramentos, al siguiente día de la primera intervención que me hizo, que fué el día 14 de dicho mes de Julio, a la cual me sometí por haber presenciado yo mismo los resultados sorprendentes obtenidos en otras dos primeras intervenciones anteriores, a la mía empecé a mejorar sensiblemente, lo que viene sucediendo en los sucesivos toques que me ha dado, en número de cuatro, hasta el extremo de que ya en el día de la fecha, no obstante los pocos días que han transcurrido, puedo ayudar a mi familia, en las faenas de la recolección.

Suyo affmo. s. s. q. e. s. m.

Román García Sáiz

VIDA RURAL

Quintanarruz

Visita pastoral

A las diez del día 30, como ya tenía anunciado, en un hermoso coche de la Compañía del Ferrocarril S. M. y acompañado de su secretario, el arciprestre de la demarcación y varios sacerdotes y del señor Cayón, uno de los jefes que prestan servicio en la citada compañía, llegó el Excmo. Sr. arzobispo de esta Diócesis don Manuel de Castro Alonso, siendo recibido con inmenso júbilo por numeroso público, que no cesó de ovacionar, al prelado.

La maestra del pueblo doña Luisa Fernández - Bastida, persona muy culta e inteligente, con sus niños debidamente ordenados, fué la primera en recibir a S. E.. Los niños formaban en dos filas llevando banderitas con los colores nacionales, un pendón y un arco de triunfo.

Al apearse S. E. del vehículo la niña de once años Justina Ojeda recitó un saludo de bienvenida, que fué escuchado por el prelado con singular atención y cariño, dando luego a besar su anillo a los niños y niñas y colmándolos de bendiciones, y entre aclamaciones y vítores, voltéo de campanas y disparo de cohetes llegó a la iglesia donde, después de las ceremonias del ritual, administró el Santo Sacramento de la Confirmación a varios niños y niñas. Terminada esta ceremonia salió de la iglesia, repitiéndose entonces las aclamaciones hasta que de nuevo tomó el auto para dirigirse a Lermilla, lugar agregado a Quintanarruz, en cuyo pueblo confirmó también a varios niños y adultos, entre ellos Eulogio Alonso, de 26 años empleado en el Ferrocarril S. M. apadrinados todos por el alcalde del pueblo don Víctor Sáiz y su señora doña Sebastiana García.

Luego se dirigió con su comitiva al domicilio del párroco del pueblo don Máximo Sáiz y allí fué obsequiado con un lunch al que asistieron también algunas autoridades del pueblo y la citada maestra doña Luisa Fernández-Bastida y su esposo, los cuales fueron invitados por el ilustre huesped, quien les felicitó efusivamente por la cariñosa acogida que en compañía de sus discípulos le habían dispensado.

Terminado el lunch, dió a todos su bendición y se dirigió a Oña.

Hemos de hacer presente que han transcurrido 25 años sin que dichos pueblos hayan tenido el honor de cobijar en sus humildes moradas a tan alta dignidad eclesiástica.

UN TRANSEUNTE

Quintanarruz 31 de Julio de 1929.

PROFESIONALES

J. Andújar Solana

Enfermedades de los niños

De una a dos y de tres a seis de la tarde.

Correo núm 1 Teléfono 45

S. BRAVO OLALLA

Especialista en enfermedades del pecho

Exayudante del Servicio Antituberculoso de la Facultad de Medicina de Madrid

Santocildes, 10

De once a una y de cuatro a seis

Enfermedades de la Infancia

Doctor Martínez García

Consulta: de una a tres. Prim 23 Tel 23

Enfermedades de los niños

J. Luis Díez Martínez

Médico-Director de la Gota de Leche

Horas de consulta: de doce a dos

CALERA, 5, 1.°

Gabriel Saia

DENTISTA

Almirante Bonifaz, 4.

Guillermo Navarro

DENTISTA

Sucesor del doctor Mardones

RAYOS X

Plaza de Prim, núm. 23.—Burgos

Cirugía de la boca y dientes / Tratamientos sin dolor / Dentaduras artificiales de todas clases / Puentes fijos y móviles / Especialidad en trabajos de oro / Ultimos adelantos Composturas en seis horas.

Consulta particular y con hora fija de nueve a doce.

General para obreros, con honorarios reducidos: de seis a ocho de la tarde.

Daniel Gutiérrez Sáez

Practicante de la Beneficencia Municipal de Burgos

Cirugía menor, inyecciones, etc., etc.

Huerto del Rey, cincuenta 1, 1.°

Médico dentista

J. DEL VAL

Duque de la Victoria, 19, principal izquierda

Doctor López Gómez

Especialista en garganta, nariz y oídos

Paseo del Espolón, 42

Horas de consulta: de doce a dos

Zacarías Burgos López

Corredor de Comercio, colegiado

Se encarga de la compra-venta de valores de todas clases, del cobro de cupones, suscripciones a empréstitos y negociaciones de letras y facilita créditos y préstamos.

Duque de la Victoria, 19, planta baja

Teléfono 106. — Burgos

José Gutiérrez Moral

Médico cirujano

Director de la Casa de Socorro

Tratamiento Gil Acevedo de gran eficacia en la tuberculosis, médicas y quirúrgicas

Consulta: de once a una de tres a cinco

AVELLANOS, 5, 2.°

Especialista

en estómago, intestinos, hígado y su cirugía

DRES. CASTILLA Y ARANSAY

RAYOS X

VITORIA - Teléfono 360

Portal de Alí, número 2.—Clínica

Villalaín, médico dentista

Horas de consulta

de diez a doce y de cuatro a seis

Calle de Vitoria, número 30

F. Rojas Gutiérrez

Profesor del Instituto Rubio, de Madrid

De la Beneficencia Municipal de Burgos

Especialista en garganta, nariz y oídos

Horas de consulta: de once a una.

Huerto del Rey, 22, 1.°

Clínica de Electricidad Médica

Corrientes eléctricas, galvánica faradica de Watesille

Corrientes de alta tensión y frecuencias

Corrientes tipo D'Arsonval

Corrientes tipo Tesla

Resonador Oudin

Diatermia

Rayos X

Ozonoterapia

Ducha de aire frío y caliente

Gabinete radio-eléctrico bajo la dirección del médico

B. Gil Baños

Alonso Martínez, 8, planta baja

Consultas: Medicina general, de 12 a 1 y 2 a 3. Especialidad médica, de 3 a 5

Clínica Dental Arnaiz

JESUS ARNAIZ PRIETO, odontólogo

consulta: de diez a una y de cuatro a seis

San Juan, 63, entresuelo, derecha

César Antón

OCULISTA

Jefe de la clínica de Oftalmología del Hospital Militar y del Dispensario de la Cruz Roja

Burgos.—Almirante Bonifaz, núm. 11, 2.°

Consulta de enfermedades de los niños

Celso Sicilia

Exalumno interno, por oposición, de la Clínica de enfermedades de los niños de la Facultad de Medicina de Valladolid

Horas: de once a una y de dos a cinco.

Almirante Bonifaz, 5, 3.° izquierda

Maximiliano Gutiérrez

De las Maternidades de París y Madrid

Tocólogo de la Beneficencia Municipal

PARTOS / MATRIZ / NIÑOS

LUZ ULTRAVIOLETA DIATERMIA

Consulta: de once a una y de tres a cinco

Almirante Bonifaz, 19.

Clínica Odontológica y Laboratorio Dental

— DE —

D. VIVAR IBEAS

CALLE DEL ALMIRANTE BONIFAZ, NUM. 11 DUPLICADO

HORAS DE CONSULTA, DE NUEVE A DOCE Y DE TRES A SEIS

Compañía Telefónica Nacional de España

Capital desembolsado: 400 millones de pesetas

Avenida de Pí y Margall, 2

MADRID,

El Consejo de Administración de esta Sociedad acordó convocar una Junta general extraordinaria que tendrá lugar el día 20 de Octubre próximo, a las doce y en el domicilio social con objeto de otorgar a las acciones preferentes un voto por cada cinco acciones de esta clase.

En la mencionada junta exclusivamente se tratará y resolverá sobre el objeto de su convocatoria y tendrán derecho de asistencia todos los señores accionistas que así lo soliciten antes del día 15 del citado mes de Octubre y obtengan tarjeta de asistencia en la Secretaría general conforme a lo preceptuado por los Estatutos de la Compañía a tales efectos.

GUMERSINDO RICO,
secretario general.

Papel para envolver

blanco, se vende en la Administración de este periódico.

LA HUMANIDAD.—Agencia funeraria, San Juan, 61, teléfono 272

EL SEÑOR

DON JUAN ORTEGA ANDRES,

Guardia civil, retirado,

ha fallecido en el día de hoy,

habiendo recibido los Santos Sacramentos y la bendición de S. S.

Q. E. P. D.

Sus afligidos hijos, D. Francisco, capellán del Internado Teresiano; D. Eustaquio, Sor Ascensión, Religiosa Esclava del Sagrado Corazón y Sor María Francisca, Religiosa Franciscana Misionera de María; hermanos; sobrinos, primos y demás familia

Suplican a sus amistades encomienden a Dios el alma del finado y asistan al entierro y funeral que tendrán lugar en la iglesia parroquial de San Cosme y San Damián, el primero mañana jueves, a las cinco de la tarde, y el funeral el viernes, a las diez y media de la mañana, actos de piedad por los que anticipan las gracias.

Burgos 7 de Agosto de 1929 — Vivía; Santa Clara, 18.

El duelo se despide frente a las Siervas de Jesús.

NO SE REPARTEN ESQUELAS.

El Excmo. y Rvdmo. Sr. Arzobispo de esta Archidiócesis, se ha dignado conceder 100 días de indulgencia en la forma acostumbrada.

POR TELEGRAFO Y TELEFONO

Servicio de la Agencia Mencheta

Actualidad política

Declaraciones del señor Sánchez Guerra

La Prensa publica las siguientes declaraciones que el señor Sánchez Guerra ha hecho a un redactor de la United Press:

«Se me pregunta mi opinión respecto de la reforma del Reglamento de la Asamblea. Supongo que lo que de veras quiere preguntárseme, ya que ese reglamento lo desconozco y prometo seguir desconociéndolo, es lo que opino de la gracia que parece que piensa otorgárseno: la a que podamos asistir a la Asamblea por derecho propio los que fuimos presidentes del Congreso y del Consejo. En uno y otro caso me encuentro, como usted sabe, y me alcanzaría por partida doble la invitación que anuncia como posible la Prensa y que reconozco como hábil por parte del Gobierno.

¿Podría yo tomarla en cuenta y aceptarla? Estoy seguro de que, antes que yo conteste, se ha contestado usted y cuantos conociéndome conozcan el desenvolvimiento de las cosas públicas en estos últimos años.

Salí de España voluntariamente, como tenía anunciado con repetición, al firmarse el decreto que convocaba la Asamblea Nacional. Publiqué entonces, razonando mi resolución, una nota de la que después del tiempo transcurrido, no tengo que borrar ni una coma. Regresé voluntariamente también, en condiciones y circunstancias que son bien notorias, y que me tienen aún... Los hechos pasados y recientes han justificado mis recelos, que muchos juzgaron excesivos y algunos fingieron encontrar justificados, viendo en la Asamblea o diciendo ver tan sólo algo inocente y recreativo, sin trascendencia y sin malignidad, que hubiera podido equipararse a una reunión de remolacheros o de alcoholeros, según frase que vino de lo alto. Si el árbol se conoce por sus frutos, no cabe dudar, después del reciente alumbramiento, la índole, la naturaleza y finalidad de la Asamblea.

¿Cabe admitir mi presencia en ella después de antecedentes tales que reconozco me colocan, como otros consiguientes, en posición singularísima? Pues aunque ellos faltaran, nada tendría yo que hacer en tal reunión, ni en ella podría estar un minuto con dignidad. ¿A qué iría yo a la Asamblea? ¡A discutir! Pero a discutir ¿qué?... Toda discusión supone y pide un terreno común para mantener la contienda. Aquí no existe. Yo no admito que nadie pretenda regalarnos a los españoles una parte de lo que es nuestro; de lo que venimos poseyendo porque generaciones anteriores, vencedoras en tres guerras civiles, conquistaron esos derechos con su sangre. Yo no admito que se pretenda constituír de nuevo un país ya legítimamente constituído, sin contar para nada con ese país...»

Hablando con el conde de Romanones

SAN SEBASTIAN.—Con el conde de Romanones se ha entrevistado un periodista, a quien ha dicho:

—No he anunciado actitud alguna, ni expresado mi opinión. Siendo como soy el que ha de convocar a la reunión de ex presidentes, no me parece discreto anticipar mi modo de pensar. Yo no he dicho otra cosa que lo contenido en la cuartilla que les entregué a ustedes hace algún tiempo. Entiendo que hemos llegado a un momento de excepcional importancia para la vida nacional y que es necesario concretar actitudes definitivas. Y nada más.

Insistimos en preguntar qué gestiones ha hecho para preparar la reunión de ex presidentes:

—De eso nada nuevo puedo decirles. Yo convocaré la reunión cuando tenga la seguridad de que podrán asistir a ella todos los ex presidentes, sin excepción alguna.

—¿Y cree usted que se podrá celebrar esa reunión?

—Yo creo que sí.

—¿Y que asistirán todos?

—Si se celebra, es porque «podrán» asistir todos. Claro está que de lo que hagan entonces los demás no puedo hablar. Pero creo que nos reuniremos todos.

—¿Habrá reunión previa en San Sebastián?

—¡Hombre! Si vienen los señores Villanueva y Sánchez de Toca, como espero, cambiaremos impresiones.

—¿Ha visto usted al marqués de Alhucemas y al conde de Bugallal?

—Al marqués de Alhucemas no le he visto. Al conde de Bugallal sí que le he visto hoy, en Hendaya, donde hemos coincidido en casa del marqués de Lema, buen amigo nuestro, que hoy celebraba su santo. Y el conde de Bugallal está conforme conmigo en que no cabe tomar actitudes aisladas, sino hacer cada uno lo que todos acordemos.

—¿Para qué fecha cree usted que se podrá celebrar la reunión en Valencia?

—En Valencia o en otra parte, donde sea, no sé cuándo nos reuniremos, porque no depende de mí, sino de otras voluntades. Yo querría que fuese inmediatamente para pasar tranquilo el resto del verano, Pero, repito, la fijación de la fecha no depende de mí.

El marqués de Estella dice que continuará el régimen de censura

MONDARIZ.—El jefe del Gobierno ha hecho a un redactor de «A B C» las siguientes declaraciones:

—Avanzo mucho en el examen del proyecto de Constitución, que ya tengo casi terminado, y reunidas las notas que han de servir para formular el juicio completo.

No podía quedar, por mi parte—dice al periodista—sin alusión las noticias que se publican estos días acerca de la actitud de los expresidentes del Consejo y de las Cámaras en lo relativo a aceptar los puestos de asambleistas que les ofrece el Gobierno. El general Primo de Rivera cree que, en efecto, estamos ante una fase interesante de la renovación próxima de la Asamblea. No ignora el jefe del Gobierno la posibilidad de que en la próxima reunión haya una ponencia favorable a la aceptación de aquellos puestos, aunque desconoce, y no aventura cuál será, el designio que prevalezca.

Era natural, en este plano de la conversación, esta pregunta por mi parte:

—Y en caso afirmativo, si van los ex presidentes, todos o algunos de ellos, a la Asamblea, ¿habrá libertad en la Prensa para publicar lo que ellos libremente expongan en el salón de sesiones?

La respuesta del dictador ha sido rotunda, no exenta de interés porque se haga pública, a saber:

—El régimen de censura continuará inalterable dentro y fuera de la Asamblea. Los presuntos significados asambleistas estarán, como todos los demás, sometidos a la Censura en cuanto a la publicación de sus manifestaciones, si bien la Censura—que durará mientras dure el régimen dictatorial—continuará ejerciéndose con gran amplitud de criterio respecto a cuanto sea exposición doctrinaria.

Es importante, en nuestra opinión, la noticia, clara, precisa y terminante, de que la censura de Prensa actuará como hasta aquí con respecto a los debates de la Asamblea, en los que no habrá situaciones privilegiadas, ni en lo interno ni en su irradiación al exterior. El aviso ofrece, por la autoridad de su origen, un elemento de juicio muy orientador y una advertencia que no deja de ser leal...

CORCONTE
Clima tónico
Riñón, impureza de la sangre
diabetes
Inaugurado el 1.º de Julio

BOLSA DE MADRID

	Anterior.	DIA 7		Anterior.	DIA 7
Interior	73 65	00 00	Banco de España	577 00	577 00
Exterior	84 60	84 80	Hipotecario	499 00	000 00
Amortizable 4 °/o	77'75	77'75	Hispano Americano	220'50	000'00
Idem 5 °/o antiguo	92 90	00'00	Español de Crédito	489 00	489 00
Idem 5 °/o 1927	91 30	00'00	Central	206 00	206 00
Idem 1926	101'75	000'00	Río de la Plata	241'00	241'00
Idem 1927 con impt.	90'00	90 00	Ferrocarril del Norte	646 50	639'00
Idem 1927 libre	101'75	101 85	Idem idem. Obligaciones	75 00	00'00
Ferroviario	100 90	100 90	Ferrocarril M. Z. A.	576 00	5 0 00
Cédulas hipotecarias 4 °/o	92 50	00 00	Idem idem Obligaciones 1.ª hipoteca	341'00	341'00
Idem idem 5 °/o	100 70	100 70	Alicantes, Obligaciones	188'00	000'00
Idem idem 6 °/o	109'20	109 20	Azucareras preferentes	160'00	000'00
Francos franceses	26'80	26'80	Idem ordinarias	72 00	72 00
Idem suizos	131 75	131'70	Tabacaleras	230 50	230 50
Idem belgas	95 15	95 10	Altos Hornos	184'00	000 00
Libras	33 17	33' 9	Duro Felguera	94 25	00'00
Dólares	6 84	6'84	Telefónica Nacional	106 15	106 00
Liras	35 80	35 80			

Información varia

Firma del Ejército y de Justicia y Culto

Don Alfonso ha firmado los siguientes decretos:

EJERCITO.—Concediendo la gran cruz de San Hermenegildo al general de división don Manuel Manso y al de brigada don Enrique Colsa.

—Proponiendo que se haga extensiva a los sargentos la Real orden de 29 de Octubre de 1918, que concede el sueldo de suboficial a los maestros de banda y música de primera, que llevan 20 años de servicios efectivos.

—Autorizando los gastos para la construcción de un Hospital Militar, capaz para 200 camas en Valladolid.

—Autorizando la adquisición por gestión directa de dos estaciones de radiotelegrafía para montaria sobre chasis, para el servicio de aviación.

—Concediendo la cruz laureada de San Fernando al capitán de infantería, fallecido, don Miguel Zabalza.

—Idem la cruz de primera clase de Mérito Militar, con distintivo rojo, al capitán de Infantería don Alvaro Villoria, al de ingenieros don Manuel Arias y al teniente de infantería, hoy de la guardia civil don Vicente Santiago.

—Idem indemnización extraordinaria del 50 por 100 del sueldo, por haber resultado herido, anexa a la medalla de sufrimientos por la Patria que posee, al comandante de ingenieros, fallecido, don Ricardo Pérez y Pérez de Ulate.

—Confiriendo el mando del batallón de Chiclana al teniente coronel de infantería don Mariano Fernández.

—Idem de la comandancia de obras, reserva y parque de ingenieros de la tercera región al coronel don Juan Guinjoán.

JUSTICIA Y CULTO.—Nombrando magistrado de Huesca a don Félix Tejada, que lo es de Cáceres.

—Idem íd. de Cáceres a don Ricardo Medina, excedente voluntario.

—Idem canónigo de Tudela a don Rafael Utini Cabanas.

Visitas

El ministro interino del Ejército ha recibido al capitán general de Madrid y al almirante Cabanzza.

Ministros que regresan

Esta noche en el expreso llegarán a Madrid los ministros de Fomento y Economía, que se encontraban en Zarauz.

Por molestar a las señoras

La policía ha detenido por dirigir frases groseras a una señora a Juan Nuñez de 21 años, ferroviario y a cuatro amigos que protestaron de la detención.

Gaceta

Extracto del número correspondiente al día de hoy:

—Disponiendo quede aplazada, hasta que las circunstancias lo permitan, la celebración del Congreso Farmacéutico Iberoamericano, que debía verificarse en el mes de Octubre próximo.

—Concediendo el reingreso en el servicio activo al oficial de Telégrafos don José Gil y Solís.

—Declarando en situación de supernumerario al oficial de Telégrafos don Francisco Javier Díaz y Herodia.

—Concediendo licencia por enfermos y prórroga en la misma a los funcionarios de Correos que se mencionan.

—Concediendo autorización ministerial para el funcionamiento de la Asociación de Doctores y Licenciados Profesores de Institutos Locales.

—Adjudicando a don José de Gracia Monclús la ejecución de las obras de un edificio de nueva planta con destino a la Escuela Normal de Maestros en León.

Notas militares

El «Diario Oficial del Ministerio del Ejército» publica lo siguiente:

Aviación

Se nombra observadores de aeroplano a 36 oficiales de distintas Armas y Cuerpos, entre ellos los tenientes de Artillería don José y don Julián del Val Núñez.

Situación del capitán Ruiz de Alda

En virtud de instancia promovida por el capitán de Artillería, jefe de grupo con destino en el Servicio de Aviación don Julio Ruiz de Alda Miquélez, queda supernumerario sin sueldo en la primera región.

Plazas gratuitas para huérfanos

Se abre concurso para proveer las plazas gratuitas que existen vacantes en diferentes establecimientos de enseñanza, para huérfanos de militares.

Destinos

Se autoriza a los oficiales de la escala de reserva de Artillería que, estando en situación de excedentes, han sido colocados, a solicitar cambio de destino.

PROVINCIAS

El presidente

MONDARIZ.—El marqués de Estella se levantó muy temprano entregándose al estudio del proyecto de la Constitución.

A la una de la tarde estuvo en el parque para someterse a la cura de aguas.

Primo de Rivera fué saludado por varios oficiales de la Armada.

También le saludaron varias señoritas que le ofrecieron papeletas para una tómbola que se celebrará el próximo viernes a beneficio de la Asociación de Nuestra Señora del Carmen.

Después dió su acostumbrado paseo por la Baranda acompañado de los duques de Montelirio, Almenara y otras personas.

Una mujer pidió limosna al presidente y éste la dió cinco pesetas.

Otra mujer, enlutada, interesó del general Primo de Rivera, la pronta resolución de una instancia presentada hace dos años en la secretaría de Asuntos Exteriores, relacionada sobre la pérdida de bienes, con motivo de los sucesos ocurridos en Cuba en el año de 1917.

El marqués de Estella prometió la resolución inmediata del asunto, ordenando a su secretario que tomase nota detallada de la petición.

Por la tarde se dirigió el presidente a Bayona, para imponer la cruz del mérito civil, al alcalde de aquella localidad don Rodrigo de Vicente.

Se tiene como seguro que el general Primo de Rivera, se entrevistará el día 14 con el presidente de la República de Portugal, en Pontevedra, coincidiendo con la corrida de toros.

El veraneo regio

SANTANDER.—La Reina, acompañada de las Infantas estuvo paseando por la playa.

Don Alfonso despachó con su secretario particular emprendiendo después un paseo en automóvil por carretera.

El "Pájaro Amarillo"

GETAFE.—Desde las once de la mañana, comenzaron a llegar al aeródromo multitud de periodistas de Madrid y del extranjero, con el fin de presenciar la llegada del «Pájaro Amarillo», que estaba fijada al mediodía de hoy.

Tras larga espera se tuvo noticia del paso por Burgos a las dos de la tarde sin novedad alguna.

Según esta noticia, se espera que de tres y media a cuatro llegue el mencionado avión.

En el aeródromo no se ha hecho preparativo alguno especial, ni tampoco ha acudido público.

Por otra parte, no se tiene noticia oficial de la salida del aparato de París ni del paso por ningún punto.

* * *

(N. DE LA R.—Oficialmente no se tiene en Burgos noticia alguna del paso por nuestra ciudad del «Pájaro Amarillo»).

El fallo del concurso de bandas, causa disgusto

VALENCIA.—El presidente del Jurado del certamen musical, acompañado del concejal delegado de música, y ante una concurrencia numerosa, ha hecho público el fallo, entregando los premios. Estos son los siguientes: primera sección, premio de 5.000 pesetas a la banda Artística musical de Vall de Uxó; primer accésit, de 2.000 pesetas, a la banda Santa Cecilia, de Cullera; segundo accésit, 1.000 pesetas, a la banda del Ateneo Musical de Cullera. Esta lo ha renunciado. Segunda sección, premio de 3.000 pesetas, a la banda del Centro Musical de Exploradores, de Picasent; accésit, 1.500 pesetas, a la banda del Centro Musical de Vall de Uxó; segundo accésit, 500 pesetas, a la banda Primitiva de la Unión Patriótica de Alacúas.

Este fallo, como todos los años, ha sido discutidísimo y protestado.

Entre los partidarios de las dos bandas de Cullera la efervescencia es grandísima, y en el Real de la Feria y en el centro de la ciudad se hacen apasionados comentarios. La policía ha intervenido dos veces para apaciguar los ánimos.

Padre e hijo abrasados

TOLEDO.—En Yuncler se ha declarado un incendio en el taller de pirotecnia de Fernando Martín Villarrubia, de 72 años, quien, como su hijo Carlos, de 23, pereció abrasado.

Ultima hora

Siguen esperando al "Pájaro Amarillo"

A las cuatro y media de la tarde, no había llegado aún a Getafe el «Pájaro Amarillo».

Los periodistas iban a abandonar el campo por creer que no llegaría, pero entonces circuló el rumor de que había salido de Le Bourget y que no tardaría en llegar a Getafe y allí se quedaron esperando.

Los Reyes a Sevilla

SEVILLA.—En la sesión celebrada hoy por la Comisión permanente del Ayuntamiento, el alcalde dió cuenta de una carta del director de la Exposición señor Cruz Conde, incluyendo otra del jefe del Gobierno, en la que comunica que la familia real vendrá a esta ciudad el 20 de Octubre para visitar el certamen, prolongando su estancia hasta fin de mes.

Posesión del rector

ZARAGOZA.—Ha tomado posesión el nuevo rector de esta Universidad señor Roza Solana, asistiendo al acto el claustro de profesores.

Un crimen.--El vecindario intenta lynchar al agresor

SORIA.—En el pueblo de Torre Arévalo se ha cometido un crimen que ha llenado de indignación al vecindario.

Antonio Losantos Lamote maltrataba con frecuencia sin piedad alguna a su esposa y a un hijo.

Cuando se hallaban acostados estos, colocó unos cuchillos en la cabecera de la cama y encañonó a los infelices con una pistola amenazándolos con matarlos.

Enterado de ello el juez, amonestó a Antonio y lo mismo hizo Félix del Río, cuñado suyo.

Esta mañana, al entrar Félix en su domicilio cayó muerto a consecuencia de un balazo que le había disparado Antonio.

El vecindario intentó lynchar al criminal, que fué protegido por la guardia civil y llevado a la cárcel de Soria, convicto y confeso de su delito.

Intento de suicidio

VALENCIA.—Esta mañana, a las cuatro y media, se dió un corte en el cuello con una navaja Ginés Alcázar Núñez, empleado en el Banco Central, que había llegado hace unos días con sus hermanas.

Hoy tenía que salir para Igualada con el fin de posesionarse del cargo.

Su estado es grave, habiendo quedado hospitalizado.

Atropellada por un autocamión

BARCELONA.—En San José de Sardañola un autocamión arrolló a Catalina Sánchez, de 60 años, causándola heridas graves.

Se hunde un escenario

BARCELONA.—Comunican del pueblo de Balls que al representar la zarzuela «Marina» la compañía que actúa en aquel pueblo al aire libre, se hundió con estrépito el escenario resultando algunos actores ligeramente contusionados.

Entre el público se produjo la consiguiente alarma.

Se procedió rápidamente a la reparación del tablado y continuó la representación.

Movimiento de barcos

HUELVA.—Ha tomado rumbo a San Fernando el «Laya» y el cañonero 14.

Se asegura que la carabela «Santa María», zarpará el día 10 con dirección a Sevilla.

Dos mujeres heridas

PALENCIA.—En el pueblo de Solera, próximo a Saldaña, se encontraban entregados a las faenas de la trilla varios vecinos del pueblo, cuando se espantó una caballería que alcanzó en su carrera a las vecinas Estefanía Valbuena y Eulalia Martínez, a quienes se apreciaron heridas de pronóstico grave.

La Vuelta al País Vasco.--Clasificación de los burgaleses

VITORIA.—Hoy ha comenzado la VI Vuelta al País Vasco, organizada por el diario «Excelsior».

Tomaron parte 73 corredores, franceses, belgas, italianos y nacionales.

La primera etapa era Bilbao-Vitoria (180 kilómetros).

Como se sabe representan a Burgos en dicha prueba, Saturnino Salces y Cayo Pérez.

En el punto más difícil de la etapa, (cuesta de Orduña), iba Salces en 29 lugar.

Por Miranda pasaron éste en 34 y Cayo en 44 puesto.

Al final de la etapa se clasificaron, felizmente, Saturnino con el número 36 y Cayo con el 46.

Un éxito más para los corredores burgaleses.

Transportes "LA BOMBILLA"
El mejor servicio montado para transportar mercancías con toda seguridad, economía y rapidez
Claudio de las Heras
Teléfono 49.--BURGOS

La marca triunfadora
THOMANN
Campeonato de Castilla, (fondo) 100 kilómetros, contra reloj 1.º Angel Mateos, absoluto y campeón sobre THOMANN.
Lain-Calvo, núm. 20.--Burgos.
BENIGNO GOMEZ.

La mejor media es la D H
Unica marca de medias garantizada por su colorido y duración
GRAN REBAJA DE PRECIOS
Todas las calidades, lo mismo en hilo que en seda en
Casa Domingo Hospital
Espolón, número 44.
Inmenso surtido en todas clases de holandas y retortas de hilo a precios de fábrica.

INFORMACION LOCAL

NOTICIAS

Habiendo comenzado los trabajos de pavimentación en el puente que existe en la «Vuelta de los Coches», se ha desviado el tránsito de carruajes, haciéndose ahora por el camino de Villargamar.

La colección titulada «Vidas españolas del siglo XIX», evoca los momentos más interesantes de nuestra historia. Publicados los tomos «El general Serrano» y «Sor Patrocinio» Lea usted también «El Congreso de Utrecht», por Alfonso Danvila, de la colección «Las luchas fratricidas de España» Librería Hijos de Santiago Rodríguez, Pasaje de la Flora. Envíos a todas partes. Entrada libre.

SE REGALA

una inicial de plata a toda compradora de

Bolsos

En «MI TIENDA», Sombrerería, 3 y 5

En el día de hoy y por la guardia municipal, se han verificado varios repesos de carbón mineral y vegetal de distintos industriales, resultando bien comprobado el peso.

L. GARCIA DE OBESO

Consulta de Medicina general de diez a una

Visita a domicilio

Lain-Calvo, 59, 1.° Teléfono 333

LAS MAYORES

novedades en camisería de caballero desde 4'25 pesetas

En «MI TIENDA». Sombrerería, 3 y 5

En el día de hoy ha fallecido el guardia civil retirado D. Juan Ortega Andrés, a cuya desconsolada familia testimoniamos nuestro pésame.

SOLO HASTA EL DIA 8

Legítimo queso de Campos

3'50 pts. kilo

Francisco Miguel

Calle de la Paloma, número 32

Despacho de los chocolates marca «EL CAPUT»

En la mañana del 5 del corriente, puso fin a su vida, ahorcándose en un corral de su propiedad el vecino de Medina de Pomar Bernardo Zorrilla Martínez, de 74 años, casado, labrador.

ANIS LAS CADENAS

DE FINISIMO PALADAR

EL PATO, café sin rival, se recomienda por sí solo y se vende en todas partes.

Anteayer fué hallado flotando sobre las aguas del Ebro, a unos 100 metros del puente denominado «Inglés», de Miranda de Ebro, el cadáver del niño Luis Merino Peláez, que días pasados se cayó desde el citado puente, y de cuyo suceso ya tienen conocimiento nuestros lectores.

Nunca he sido más feliz,
Nunca mejor lo he pasado,
Nunca más me he divertido
Nunca más he disfrutado,
Que este año, por que he bebido
San Roque Jerez Quinado.

Gran aperitivo tónico reconstituyente De uso general muy agradable.

Propietario Tejada y Compañía (sucesor) ARETA (Alava).

Representante: LUIS LABIN, Doña Jimena, 16, Burgos.

El rápido de Madrid a San Sebastián ha llegado esta tarde con 24 minutos de retraso por haber tenido que parar en el kilómetro 254 con motivo del levantamiento del cadaver de una mujer, que fué arrollada por el tren número 11.

Grabado y dorado en cristal

A. RETES.—PUEBLA, 40

TALLISTA

Oficial completo se necesita:

Dirigirse a Talleres Olavarría, calle Arbolancha Bilbao.

Comisión Gestora Permanente del Hospital Militar de Burgos

ANUNCIO

LA COMISION GESTORA PERMANENTE DEL HOSPITAL MILITAR DE ESTA PLAZA, HACE SABER:

Que necesitando adquirir artículos para las atenciones del Hospital Militar de esta plaza, se invita por el presente anuncio a presentar ofertas, precisamente por escrito, en la Secretaría de esta Comisión, sita en dicho establecimiento.

El pliego de condiciones se hallará de manifiesto al público en las oficinas de la Administración del citado Hospital.

Las proposiciones serán abiertas a medida que se vayan presentando.

Los señores adjudicatarios de los carbones acompañarán al ingreso del artículo en almacén, el certificado de repeso de la estación.

Tan pronto sea notificado a los adjudicatarios el artículo o artículos que hayan ofrecido, estarán obligados, y en el plazo de 24 horas, a depositar en la Caja del Establecimiento el 10 por 100 de su oferta.

Los artículos y cantidades que han de adquirirse son los siguientes:

Carbón de hulla, 200 quintales métricos, y diez quintales métricos de leña, y de los demás artículos que a continuación se detallan, los que sean necesarios en el próximo mes de Septiembre: Aceite de oliva de primera, azúcar, alubia blanca de primera, café, carne limpia de vaca, gallinas limpias, garbanzos, huevos, jabón común, jamón limpio, leche de vacas, lejía en polvo y líquida, manteca de cerdo, merluza, patatas, vino de Jerez y común, y lentejas.

Burgos 5 de Agosto de 1929. — Por acuerdo de la Comisión, el secretario, Daniel López.—V.° B.°—El presidente Ordóñez.

CARNICERIA Y JAMONERIA

DE

J. VILLANUEVA

Santander, 2

Cecina chorizos, jamones y fiambres por kilogramos y raciones

Carnes frescas

Servicio a domicilio

Provéase en esta casa modelo

La Solana de la Plata

Venta de hortalizas

Plantas y semillas de flores clasificadas

BANCO DE BURGOS

SU SITUACION EL 31 DE JULIO DE 1929

Ajustada al modelo de balance aprobado por R. O. de 21 de Septiembre de 1922

ACTIVO	Pesetas	PASIVO	Pesetas
Caja y Banco de España	2.232.303'15	Capital	3.000.000
Bancos y banqueros	3.183.145'91	Fondos de reserva: Obligatorio	120 000
Efectos de comercio hasta 90 días	1.525.719'53	Voluntario	1.966.000
Títulos: Fondos públicos	15 376 483'03	Bancos y banqueros	2 467 886'61
Otros valores	8.096.208'90	Acreedores á la vista (cuentas corrientes)	4.054.769'45
Deudores con garantía prendaria	1.313.382'59	Acreedores hasta el plazo de un mes (Caja de Ahorros)	16.190.717'92
Deudores varios á la vista	287 509'19	Acreedores á mayores plazos (imposiciones)	6.796 225'65
Deudores á plazo	2.665.108'48	Acreedores en moneda extranjera (valor efectivo)	64 192'07
Deudores en moneda extranjera (valor efectivo)	60.736'09	Efectos y demás obligaciones á pagar	107.961'60
Inmuebles	214.000	Acreedores por cupones y amortizaciones	232.725'95
Mobiliario é instalación	10.325'55	Cuentas diversas	1 837 339'03
Accionistas	1.800 000	Remanente de beneficios	116 352'25
Cupones descontados	32.001'24	56.° dividendo activo	60.000
Cupones y amortizaciones al cobro	61.657'49		
Cuentas diversas	1.475.551'59		
Gastos generales	17 037'70		
	37.014.170'53		37.014.170'53

Valores nominales		Valores nominales	
Depósitos en custodia y garantía	50.773 819'95	Depositantes en custodia y garantía	50.773.819'95
TOTAL	87.787.990'48	TOTAL	87.787 990'48

El contador, Teófilo Ausín.—El director gerente, Fernando Ruíz.—V.° B.° El presidente de turno, Buenaventura Conde.

Oposiciones al Cuerpo Auxiliar Administrativo del Ministerio de Instrucción Pública

51 plazas con 2.500 pesetas

Varones y hembras — Edad: 16 a 36 años

Título de Bachiller, maestro de primera enseñanza o perito mercantil

Instancias hasta el 28 de Agosto

Prácticas de ejercicios en el mes de Febrero de 1930

Preparación completa: Puebla, 37, 2.° izquierda, D. Estades, funcionario del Cuerpo técnico, ingresado por oposición.

Detalles y programas gratis - Alumnos limitados

¡¡¡No molestarse!!!

Como Ford automóvil ninguno, por muchas combinaciones y patrañas que la competencia haga y diga, celosa de la expectación causada por los nuevos modelos.

Agencia oficial

Garage Moderno

Plaza de Alonso Martínez, núm. 2.—BURGOS

Diario de Avisos

Notas religiosas

SANTOS DE MAÑANA

Ciriaco, Marino, Eleuterio, Leónides, Emiliano, Severo.

CULTOS

SAN LORENZO.—Jubileo circular de las 40 Horas.

A las nueve de la mañana, exposición del Santísimo Sacramento y misa solemne.

A las siete y media de la tarde, sosario, novena, sermón, estación, molete y reserva.

Predicará el Lic. Sr. D. Domingo Ortega, párroco de San Esteban.

—La Real Hermandad de Damas de la Inmaculada, celebrará mañana, a las ocho y media, en el altar de la Purísima, la misa mensual por las asociadas difuntas.

SAN LESMES.—Novena de San Roque, a las ocho de la tarde, en los días laborables, y a las tres y media en los festivos.

SAN GIL.—Novena a San Roque.

A las ocho y media, misa rezada y a continuación la novena y gozos a San Roque.

CARMEN.—Novena en honor de San Roque.

A las ocho de la tarde, rosario, novena a San Roque y adoración de la reliquia del Santo.

JUEVES EUCARISTICOS.—Por la mañana, a las siete, comunión en la parroquia de San Esteban, a las ocho en las iglesias de San Gil, San Cosme, San Lorenzo, Santa Agueda, capilla de Reparadoras, convento de la Madre de Dios Casa de Venerables y capilla del Santísimo Cristo (Catedral).

A las ocho y media, en San Lesmes.

Por la tarde, de siete a ocho. Hora Santa en la parroquia de San Cosme.

Boletín Oficial

Extracto del número corespondiente al número de hoy:

Ministerio de Ecohomía Nacional. — Real orden disponiendo que la adquisición y suministro de semilla de trigo se ajuste a las normas que se indican.

Dirección general de Administración. —Rectificación a la relación de vacantes de interventores de fondos y jefes de cuentas.

Dirección general de primera enseñanza.—Concediendo audiencia a los representantes de la fundación instituída en Agés por don Miguel García.

Gobierno civil.—Anunciando que han quedado terminadas las obras de acopios de piedra machacada para conservación del firme en los kilómetros 87 a 94 de la carretera de Logroño a Cabañas de Virtus.

Participando que han quedado terminadas las obras de acopios de piedra machacada para conservación del firme en los 74 al 86 de la misma carretera.

Dando cuenta del hallazgo de una gallería.

Diputación provincial.—Acuerdos de la misma.

Delegación de Hacienda.—Impuesto del Timbre.—Nombrando inspector técnico de la Renta del Timbre en Burgos a don Miguel García Ciudad-Reig.

Junta provincial del Censo Electoral.—Relación de los presidentes y suplentes de Mesa electoral designados por las Juntas municipales de la provincia.

Providencias judiciales y anuncios oficiales.

Registro civil

DEFUNCIONES

Teresa Palacios Bueno, de Burgos, 11 meses, Santa Cruz, 28.

María del Carmen Guerrero Luis, de Burgos, dos meses, Molinillo, 1.

Pedro Vergara Cifuentes, de Valdeavero (Madrid) 79 años, Hospital del Rey.

Alejandro Puente Martínez, del barrio Villimar, dos meses y medio, en dicho barrio.

María Iluminada Aguilar Benito, de Burgos, 14 meses, Madrid, 32.

NACIMIENTOS

Luis López Huidobro, María Alonso Olalla, Esteban Rodríguez Sáiz, Higinio Martínez Muñó.

Estado del tiempo

Estado general atmosférico del día 7 a las 7 horas

La borrasca que ayer invadió las islas Británicas ha pasado ya al mar del Norte y produce lluvias generales en Dinamarca y Noruega.

En España el barómetro ha descendido en las últimas 24 horas; el cielo presenta muchas nubes y la temperatura ha aumentado. La temperatura máxima de ayer en la península Ibérica, ha sido de 38 grados en Sevilla y la mínima del día 7, de 12 grados, en Zamora.

En Tenerife la máxima de ayer fué de 28 grados y la mínima de 18.

En Madrid, la máxima de ayer fué de 30,5 y la mínima de hoy ha sido de 17,3. Tiempo probable para esta tarde y la mañana del día 18 de Agosto: Cantabria y Galicia, algunos chubascos; resto de España tiempo inseguro, algunas tormentas aisladas.

En Burgos

Observaciones meteorológicas del Instituto en el día de hoy:

BAROMETRO

A las ocho de la mañana, 688,1.
A las dos de la tarde, 688,4.
A las siete de la tarde, 689,0.

TEMPERATURAS

Máxima a la sombra, 19,4.
Mínima a la sombra, 14,2.

DIRECCION DEL VIENTO

A las ocho de la mañana, NE.
A las dos de la tarde, NE
A las siete de la tarde, NE.

PLUVIOMETRO

Día 7, lluvia en milímetros, inapreciable.

KASAMA CIELOS RASOS AISLANTES del frío y del calor: Av. Pi y Margall 16, MADRID.

EL CENTRO.-Gran peluquería PLAZA MAYOR, NUMERO 4 (junto al Círculo de la Unión)

Gabinete de señoras. Lavado de cabeza y ondulación Marcel. Especialidad en el corte de pelo de señora. Se habla francés

TARIFA
Cuatro palabras, 60 céntimos. Cada palabra más, cinco céntimos.

ANUNCIOS ECONOMICOS

TARIFA
El impuesto del Timbre, a cargo de la Administración.

ALMONEDAS

SE VENDE cama dorada matrimonio cama y colchón niño, triciclo y loza. Huerto del Rey 8, 4.°

ALMONEDA se hace de varios muebles. Hay piano nuevo nogal macizo marca Werner. Horas: de seis a ocho tarde. Huelgas, 19.

ALMONEDA de varios muebles y colchones. Santa Cruz, 18, 1.° izquierda, de cuatro a siete.

SE VENDEN dos camas seminuevas, urgente por ausentarse. Razón, San Juan, 42, primero.

MAGNIFICO armario de nogal, tres lunas, se vende. Calle Obispo Don Mauricio, número 16. Huerta de Arcocha.

ARRIENDOS

ARRIENDO almacén amplio. Llana de Adentro, 9. Informes. Plaza Vega, 16, zapatería.

SE ALQUILA habitación. San Francisco 16, duplicado.

NECESITO local amplio proximidades estación Norte, calle Santa Dorotea, Santa Clara, con entrada de carro. Quirino Sanhelices. «La Castellana», Vista Alegre.

SE ARRIENDA local para almacén, con vivienda o sin ella. Alfareros, 33.

AUTOMOVILES

SE VENDE un coche Exses y un Citroen en perfecto estado y a toda prueba. Informarán Casa Munguía

VENDO muy barata motocicleta «Terror» seminueva, tipo carrera, 2 3/4 H.P. Concepción, 6, 2.° derecha. Burgos.

FORD turismo, seminuevo se cede barato. «La Ciudad de Santander», Casa de Arce, Plaza Mayor, 41.

COLOCACIONES

OFICIAL barbería, se necesita. José Rodríguez, Salas de los Infantes.

DEPENDIENTE se necesita en la cantina de la Estación.

ESCRIBIENTE práctico contabilidad, mecanografía, francés y correspondencia comercial, ocuparíase horas libres. Informes: Vitoria, 4, zapatería.

CONTABLE ofrécese para las tardes. Escribir J. H. esta Administración.

SE NECESITAN Agentes para Compañía de Seguros con buena cartera, para dentro y fuera de Burgos. Dirigirse al Apartado de Correos número 66.

FORJADOR de fragua. Se necesita conociendo perfectamente forja y ajuste. Talleres Iturralde, carretera de Valladolid Aranda de Duero.

ELECTRICISTA se ofrece con buenas referencias y bien entendido en el ramo. Informes: Fernán-González, 27, 3.°

SE NECESITA aprendiz con algunos conocimientos de relojería, Villanueva, Plaza Mayor, 48.

SE NECESITA un ayudante tornero, fábrica aserrar Manuel Antón.

HUESPEDES

HUESPEDES se necesitan en Almirante Bonifaz, 17, 1.° con o sin pensión. Buenas habitaciones.

NODRIZAS

AMA DE CRIA para casa de los padres, se necesita. Darán Razón: Generoso Plaza, calle Vitoria, 2, 1.°

AMA DE CRIA casada, leche de cinco meses se ofrece para criar en su casa. Dirigirse a Mariano Herrero en Padilla de Arriba.

TRASPASOS

TRASPASO de una tienda de vinos con buena clientela Informes, Francisco Carcedo, Alhóndiga Municipal, Almacén de vinos

POR CESAR en el negocio, se traspasa el Kiosco del Hondillo. Sitio inmejorable.

BONITO negocio en marcha, por tomar otro de más importancia. Iniciales: A. P. esta Administración.

TRASPASO comercio de tejidos. Plaza Mayor, Briviesca. Informes Caya Movilla.

VENTAS

SE VENDE un carro seminuevo para dos caballerías. Razón: «Casa Tapia» Guarnicionería, Vega, 22 en Burgos.

SE VENDE coche de niño. Razón: Almirante Bonifaz, 17, 3.° derecha.

SE VENDE un perro perdiguero, inmejorable raza, pocas pretensiones. Fábrica de harinas de Villalvilla (Burgos)

CACHORRO raza mastín, se vende. Nuño Rasura, 16, 2.°.

SE VENDE un piano seminuevo, en buenas condiciones y una cama de matrimonio. Razón, San Lorenzo, 2, 2.°

VENDO carro y burro con señal, grande, sano y dócil, junto o separado. Faustino del Río, Tardajos.

VENTA de carbón mineral y vegetal en Tenerías, 13, Constantino Barbero, servicio a domicilio.

PERRA perdiguera, buena clase, se vende. Razón, Ildefonso del Amo, Fernán-González, 43, 2.°

SE VENDE casa de nueva construcción plantas bajas y cuatro pisos, enclavada en lo más céntrico. Informes: Bazar Martínez, Plaza Mayor, 37 y 38.

COCHE de niño en buen uso muy barato se vende. A. Bonifaz, 13, 2.° dcha.

VACAS lecheras, se venden en el establo del señor Moliner.

SE VENDE chalet dotado de todo confort, calefacción en todas las habitaciones, cuarto de baño, instalación de aguas caliente y fría, con huerta y jardín, se halla situado en la mejor zona de la población. Informes: Bazar Martínez, Plaza Mayor, 37 y 38.

CUBAS de roble y castaño, de todos los tamaños clase superior, se venden. Informes Julio Valladolid. Vitoria, 10.

SE DESEA comprar una barbería en sitio céntrico. Informes en esta Admón.

SE VENDE hermoso perro, dos años, adecuado casa de campo o granja. Informes, Emiliano Herrera, Briviesca.

VENDO máquinas para hacer bloques y ladrillos cemento; partida yeso fino Guipúzcoa, dos pesetas saco 38 kilos. Molinillo, 1.

AMQUINA de coser Singer. Se vende en buenas condiciones. Concepción, 8, 1.°

BICICLETA se vende «Automoto», seminueva. Darán razón: San Francisco, 78.

PERRA DE CAZA se vende pura raza perdiguera de 13 meses. Informes: de diez a una, Nicolás Tostón, Audiencia.

CAZADORES vendo dos magníficas escopetas, una nueva, gatillos ocultos, triple enganche; otra usada gatillos a vista, cañones alambre de acreditada fábrica Eibar. Razón: Ricario Martínez, en Quintanar de la Sierra.

VENDO piano de mesa excelentes condiciones de conservación, propio para aprendices por suave pulsación. Razón: Ricario Martínez, encargado de la estafeta, en Quintanar de la Sierra.

SE VENDEN canarios flautas legítimos. Llana de Afuera, 13, 3.°

SE VENDE escopeta belga, en inmejorables condiciones, Santander, 12, principal derecha.

VENTA de fincas. Se venden dos casasas sitas en la calle del Tercio, unas tierras y un jardín, en Lerma. Para tratar: Plaza de Prim, 16, principal, Burgos.

SE VENDE barato, motor corriente continua 20 HP. en buen estado. Para verle, molino, calle del Tinte.

SE VENDE casa pequeña de piso y planta baja, sita en los Vadillos. Razón Sombrerería, 4. Casa Sáiz.

CUBAS nuevas de todas cabidas, de esmerada construcción, grandes rebajas comprando por partidas. Plaza Vega, 37.

SE VENDEN dos cachorros perro lobo. San Gil, 11 entresuelo, de cuatro a seis.

¿USTED desea comprar un perro de 1.a legítimo perdiguero de un año? Pida informes. Bar Esperanza, Huerto del Rey número 25, Burgos.

PATATAS NUEVAS En la Solana de la Plata se venden a 25 céntimos el kilo.

FABRICA de Yeso. Se vende la acreditada fábrica de yeso de Felipe Serrano, en Briviesca. Informes: Luis Serrano.

SE VENDEN nueve ganados mulares a toda prueba. San Pablo, número 26.

COCHE bajo seminuevo, para niño, y dos camas cameras, se venden. Razón: Sombrerería, 2,3.°

VENDO dos mulas, dos caballos, de buenas edades, a toda prueba y dos carros de tres o cuatro toneladas. Para tratar con Félix Marijuán, Ventorro carretera Quintanadueñas.

SE VENDE un carro de mulas. Informes: Estanco de la Merced, Burgos.

MOTOR trifásico, tres caballos. A. E. G. Se vende muy barato. Razón en esta Administración.

SE VENDE una romana grande que se pesa desde medio kilo a 230, una báscula pequeña, una escopeta, todo ello se dará barato. Razón: Cabestreros, número 2, piso 2.°

MOTOR eléctrico, once caballos, corriente continua. Tiene regulador de velocidad, se vende. Informes en esta Administración.

TRANSMISION con poleas de madera. Se vende muy barata. Razón en esta Administración.

VARIOS

EXPERTO barnizador, se ofrece a dejar sus muebles nuevos; especialidad en pianos. Avisos: Droguería de Amézaga y Cano.

QUEMADURAS, rozaduras, grietas de los pechos, sabañones ulcerados y en toda clase de heridas usen «Cica-Séptico Liras». Farmacias y droguerías.

A LOS CONSTUCTORES de obras interesa saber que agustín Esteban, carpintero, en Salas de los Infantes, ha hecho grandes reformas en su taller, contando con maquinaria moderna y personal competente para la fabricación de puertas y ventanas. Presupuestos gratis a quien los soliciten.

DE VERDADERA PRECISION son los relojes que vende Victoriano Gredilla, Paloma 56 (frente a la Catedral).

TRANSPORTES rápidos, seguros y económicos. Avisos, Nicolás Ortega, Cid, 11.

SACERDOTES. Sombreros de seda mixta, calidad superior, a 22 pesetas; gorros, bonetes y solideos. Casa Sáiz, Sombrerería, 4.

¿QUEREIS que vuestros hijos sean propagandistas vitalicios? Inscribidlos en Hijos Previsores del Porvenir. Puebla, 38.

Imprenta del DIARIO DE BURGOS

PAGINA AGRICOLA Y MERCANTIL

MERCADOS

De Burgos

Cereales

Mercado de ayer

Seguimos sin poder señalar entradas de trigos y pienso en los días de mercado.

Alguna que otra pequeña partida de lo primero, pagándose entre 78 y 79 reales fanega.

Un saco de yeros clase nueva se colocó a 59 reales.

HARINAS

Precio de tasa único, para toda clase de harinas panificables, sean o no de marcia, a 60 pesetas sin saco.

PAN

Precio de tasa, 0,60.

En casa de don Rufino de la Fuente, 0,65.

DESPOJOS DE FABRICA

Harinilla trigo exótico, 17 pesetas saco.
Idem id. nacional, 16,75.
Comidilla, 13,50.
Salvado de trigo nacional, 8,25.
Salvado de trigo exótico, 8.

Abonos

En casa de los Sres. Martinez y C.ª

Precios corrientes al detall:

Superfosfato de cal 18/20 por 100 [illegible]
Ac. fosfórico, a 12,50 pesetas.
Sulfato de potasa 90/95 por 100 a 58.
Cloruro de potasa, 80/85 por 100, 39,50
Sulfato de amoniaco, 20/21 por 100 [illegible]
Abonos completos, 22,
Nitrato de cal, Basf, 15/16 por 100, 57,50
Todo en sacos de 100 kilos.
Nitrato de Sosa de Chile, 16/18 por 100, a 47,50.

Abastos

En el Mercado cubierto

Queso duro, 3,00 y 3,50 pesetas kilo.
ídem, fresco, 2.
Pollos, 10 y 12 pesetas par.
Gallinas, 13 y 15.
Pichones, 3,00 y 3,50.
Conejos caseros, 5 pesetas uno,
Huevos 3,00.

En las Pescaderías del Norte

Bonito, 1,50 y 1,80.
Pescadilla, 2,00.
Sardina, 0,70 y 0,90.
Reyes, 1,00.

Diario de Burgos
APARTADO DE CORREOS 21

De la provincia

BRIVIESCA

Trigo rojo, 78 y 80.
Cebada nueva, 38.
Muelas, 52.
Yeros, 68.
Avena, 36.
Harina 1.ª, 62 pesetas los 100 kilos.
Idem 2.ª, 61.
Patatas, arroba, 3,25.
Aceite, arroba, 26,50.
Lana blanca lavada, 60.
Idem sucia, 28.
Pieles de cabrito, 5,00.
Idem de cordero, 2,50.

Se está en plena siega de trigo y pronto se sabrá el rendimiento y calidad.

El tiempo es favorable para las faenas del campo sin que los labradores pierdan un solo día.

El mercado puede decirse que está desierto y los precios que rigen se consideran normales.

LERMA

Trigo mocho, 80 reales fanega.
Idem rojo, 79.
Centeno, 62.
Cebada, 56.
Algarrobas, 62.
Yeros, 66.
Lentejas, 124.
Avena, 42.
Garbanzos superiores, 220.
Idem regulares, 200.
Idem medianos, 160.
Alubias, 280.
Muelas 69.
Harina 1.ª arroba 30.
Idem 2.ª, 28.
Idem 3.ª 26.
Salvado 1.ª, fanega 36.
Patatas, arroba 15.
Aceite arroba 97.
Vino blanco, 34.
Idem tinto, 32.
Vinagre, 32.
Idem sin anisar, 100.
Cerdos al destete, 240.
Idem de seis meses, 140.
Ovejas emparejadas, 180.
Carneros, 320.
Lanas, arroba, 230 lavado.
Idem blanca fina, 125 sin lavar.
Idem blanca fina, 230, lavada.

A nuestros corresponsales

Les rogamos que en las informaciones que nos envían no omitan el nombre del lugar de procedencia.

OTROS MERCADOS

Valladolid

TRIGOS.—Se va confirmando que el resultado de la cosecha se inclina a que es entre regular y buena. Es decir, que si se establece como buena la cifra 100 quedará valorizada en 90 a 95.

De todos modos resultará suficiente para con lo del año anterior que sobra y lo extranjero que aún queda, satisfacer las necesidades del país en el año entrante.

Esto ya es una garantía y un motivo para que el país esté tranquilo y se reclame no haya más importaciones extranjeras. El mercado sigue influído por la poca demanda y esto debilita los precios.

El negocio, por consiguiente, sigue en igual estado de indecisión, y la oferta cotiza de 47 a 48,50 pesetas, según clase y procedencia.

En el detall, las entradas de hoy fueron:

CANAL: 230 fanega que se pagaron a 82 reales las 94 libras o sea a 47,40 pesetas los 100 kilos.

En el mercado del Arco han entrado 50 fanegas que se pagaron a 82 reales las 94 libras o sea a 47,40 pesetas los 100 kilos.

CENTENO.—Sigue la oferta vendedora cotizando de 36,50 a 37 pesetas en Salamanca, Avila y Segovia.

CEBADA.—Se van ofreciendo de la nueva cosecha en diversas regiones, cotizando clases del país a 33 pesetas y de Extremadura y La Mancha de 33,50 a 34.

AVENA.—De Extremadura ofrecen partidas a 31,50 pesetas, desconociéndose operaciones.

ALGARROBAS.—La plaza de Medina y estaciones inmediatas cotizan a 35,85 pesetas los 100 kilos.

HABAS.—A 40,50 pesetas ofrecen de Extremadura.

LENTEJAS.—Son diversos los precios a que se paga esta leguminosa y como precio medio, puede fijarse el de 35 pesetas siendo la demanda activa.

YEROS.—En línea de Ariza hay cedentes a 31,50 pesetas.

Barcelona

Mercado encalmado.

TRIGOS.—Cotízanse: Candeal de Castilla, a 48.

Todo pesetas los 100 kilos sobre vagón origen.

HARINAS.—Se cotizan: Extra blanca, a 73; extra blanca intervenida, de 65 a 67.

Todo pesetas los 100 kilos sobre carro.

HABICHUELAS.—Cotízanse: Mallorca, a 139; Valencia, Pinet, a 123; Castilla, a 165; comarca, a 129.

Todo pesetas los 100 kilos, sobre carro.

MAIZ.—Cotízase el Plata, disponible, a 39 y medio los 100 kilos.

AVENA.—Cotízase: Extremadura, a 39 pesetas los 100 kilos sobre carro.

GARBANZOS.—Cotízase: Pelones de 90 a 100 pesetas los 100 kilos, sobre carro.

Peñaranda de Bracamonte (Salamanca)

Precios:

Trigo candeal, de 81 a 82 reales las 94 libras.
Cebada, de 43 a 44.
Centeno, de 62 a 63.
Algarrobas, de 54 a 55.
Guisantes, de 59 a 60.

En partidas hay ofertas muy limitadas por ser pequeñas las existencias de trigo del año pasado, haciéndose a 83 y 84 reales la fanega.

Pagan solamente a 81 reales, prefiriéndose la adquisición del trigo nuevo que tiene mejor mercado.

¿BUENOS PAÑOS?

Solamente en la Sastrería de

TEODORO L. PAVON

encontraréis los de mejor calidad.

BUEN CORTE —:— PRONTITUD
ECONOMIA

La clientela de la casa y el público en general, encontrarán los más variados surtidos para la confección de trajes y abrigos para caballero.

Espolón, 20 —0— BURGOS

Banco de Burgos

FUNDADO EN 1900

Este Banco compra y vende al contado valores del Estado y monedas de oro y billetes.

Compra y vende en comisión toda clase de valores en las Bolsas nacionales y extranjeras.

En estas operaciones el Banco no cobra comisión alguna a los titulares de cuentas corrientes y de crédito, imponentes de la Caja de Ahorros y depositantes de metálico.

Admite depósitos de valores y alhajas en su cámara fuerte, construída contra todo riesgo de incendio y robo. Abre cuentas corrientes en pesetas y monedas extranjeras, recibe depósitos en metálico e imposiciones en Caja de Ahorros y realiza en general, todas las operaciones bancarias.

Constructores de obras y carpinteros

Tomad buena nota del almacén de maderas de

Gergonio Medrano

Regumiel de la Sierra (Burgos).
Precios económicos.

SE VENDE

el mejor lomo embutido, chorizo Pamplona, salchichón de Vich, chorizo puro de lomo para crudo y cocido, cecina de vaca, queso manchego en aceite y un inmenso surtido en jamones por piezas y por kilos cortado, a precios muy afinados.

Salchichería de Manuel Sánchez. Teléfono, 608-R.

Para Vd.
la fuerza,
el vigor,
la energía.

El Jarabe de

HIPOFOSFITOS SALUD

lleva cerca de medio siglo combatiendo con éxito creciente la debilidad, el agotamiento, la neurastenia, etcétera, y está aprobado por la Real Academia de Medicina.

Pida Vd.
JARABE SALUD
para evitar imitaciones

INTERESES DEL LABRADOR

Notas divulgadoras

HISTORIA DE LAS AVENAS

USOS.—La avena se cultiva principalmente por su grano, que tiene una gran aplicación en la alimentación del caballo, sobre todo en las regiones del norte ya que en las meridionales se da preferencia a la cebada.

La harina de avena se emplea también en la alimentación del hombre, siendo algunos países grandes consumidores de ella. En Francia, los bretones hacen un gran consumo de papilla de avena, y los escoceses, los ingleses y los australianos emplean también la avena como alimento bajo formas distintas.

Se ha reprochado a la avena el contener un aceite que se altera fácilmente y le hace adquirir un gusto desagradable. Este aceite puede eliminarse con facilidad por medio del calor, y los granos tostados son comestibles; el producto así obtenido, conocido en Francia con el nombre de «aveine», sirve para preparar sopas, tortas, tablillas, etc. El capitán Moreau ha hecho en el ejército pruebas de alimentación que han resultado favorables al empleo de este producto.

La paja de avena se emplea en la alimentación del ganado.

ORIGENES.—El origen de las especies de avena es muy discutido. Según A. de Candolle, que es el autor más antiguo que se ocupó de esta cuestión, las avenas cultivadas proceden de dos especies, la avena cultivada y la avena de Oriente, las cuales parecen derivar de una misma forma prehistórica. La avena cultivada tiene las espiguillas dispuestas en panículo regular, mientras que en la segunda estas espiguillas se inclinan de un solo lado, formando un panículo unilateral. Manifiesta A. de Candolle que la avena no ha sido encontrada en estado espontáneo, por por lo que no puede indicar su origen; señala sin embargo, la calidad casi espontánea en los Estados austriacos de Dalmacia, en Transilvania, lo que le hace presumir que la planta es originaria de la Europa templada central y de Tartaria.

Denaiffe y Sidorot, que estudiaron a fondo el origen de la avena y obtubieron numerosas variedades, admiten que la avena loca que es espontánea en Francia, sea probablemente la especie origen de todas las razas de avena cultivadas en Francia.

Según dichos autores, la avena estéril igualmente indígena de Francia, es *la* forma primitiva de la que proceden todas las avenas argelinas, tunecinas e italianas, afirmando, además, que para este segundo grupo «la filiación no admite duda alguna, pues existen varias variedades espontáneas que sirven de paso y establecen la transición entre la forma silvestre y las razas cultivadas.»

En el primer grupo (avenas francesas y de los países del norte), la diferencia que separa el tipo silvestre (A. fatua) de las razas cultivadas es mucho mayor, no habiéndose encontrado, como en el segundo, las formas intermedias.

Denaiffe y Sirodot hacen derivar del mismo tipo primitivo, las avenas; la nacida primeramente y las otras dos derivadas de ella por mutación o variación brusca. La avena unilateral de los antiguos botánicos no es, pues, una especie distinta, sino sencillamente una variación de la avena y dichos autores la consideran como una avena fasciada. En apoyo de su opinión hacen observar que la transformación de avenas paniculadas en avenas unilaterales, e inversamente, la regresión de las avenas unilaterales hacia la forma paniculada, se presenta con mucha frecuencia.

Según el doctor Trabut, las avenas que generalmente se cultivan derivan de tres especies silvestres: la avena «fatua» espontánea en Europa, en Asia, en Africa y en América; la avena «sterilis», espontánea en la región mediterránea y hasta el sur del Loire, y la avena «barbata», espontánea en una gran parte de Francia. Los tipos derivados de estas tres especies no merecen haberse cruzado. Los ensayos de cultivo realizados en la Estación botánica de Rouiba han demostrado que las avenas argelinas, derivadas de la avena «sterilis», son más resistentes que las otras a la sequía, a la roya y a la acción salina del suelo. El grupo de la avena «barbata», ha dado las avenas «strigosa, brevis y abyssinica». En cuanto a las avenas desnudas, existen en todas las especies, de las que parecen ser formas monstruosas.

F. LESOURD

A PRECIOS MUY ECONOMICOS
Gafas y lentes
el mayor surtido

Despacho inmediato de recetas de los señores oculistas

IMPERTINENTES
en concha y metal, últimos modelos

GEMELOS PRISMATICOS
marca
Zeiss-Busch-Rodenstock-Oiges-etc.

Barómetros, termómetros, lupas, etc.

Optica Internacional
Almacén y fabricación de artículos de óptica.
Sólo **Vitoria. 15** (al lado de la Escuela Normal).

Fábrica de materiales de construcción

LADRILLO LIGERO DE CARBONILLA insustituible para tabiquerías y guarnecer y con coeficiente de resistencia la fractura de 40 kilógramos por centímetro cuadrado.
BLOQUES DE HORMIGON HIDRAULICO en varias formas y dimensiones para montarlos en imitación de piedra de Hontoria.
PIEDRA ARTIFICIAL MOLDEADA en imitación de toda clase de piedras naturales y con resistencia a la compresión de 600 kilógramos por centímetro cuadrado.
GRANITO COMPRIMIDO en toda clase de molduras y cantos, con [illegible] serie de gradas, fregaderas, lababos, etc.
TUBERIAS DE CEMENTO en diámetros de [illegible] y [illegible] de luz, provistos de armadura metálica.
VIGUETAS DE CEMENTO ARMADO con gran [illegible], [illegible] para construcción de todo piso rápido y económico.
BALDOSAS HIDRAULICAS en gran surtido de modelos a precios [illegible].
Esta fábrica se encarga de la confección de toda clase de materiales hidráulicos con arreglo a croquis y dimensiones acotadas.

Fábrica; Progreso, 7, duplicado, teléfono 246.—Burgos
Solicítense presupuestos y precios.

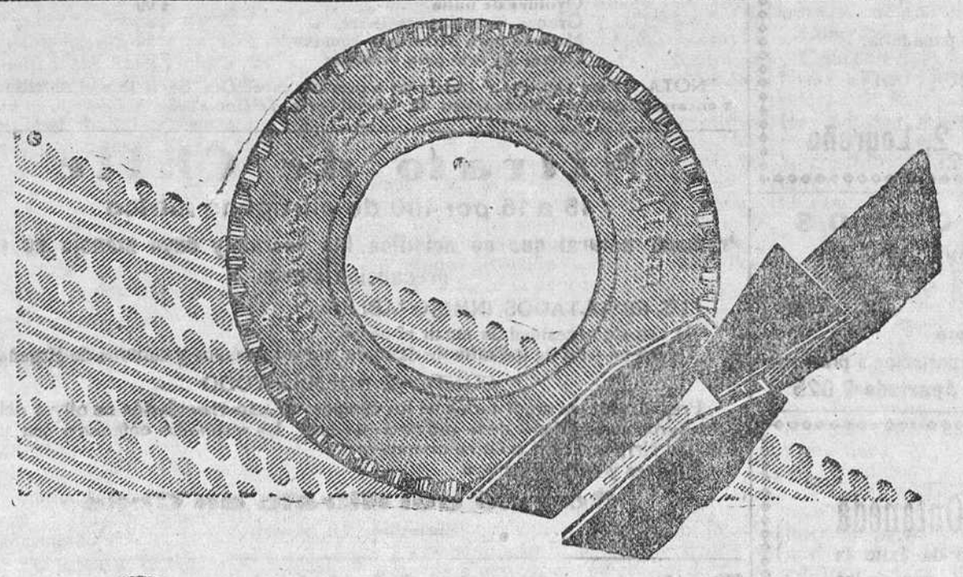

¿Quiere ud que colaboremos?

Ud. espera de sus neumáticos un servicio regular y continuo. Por el sumo cuidado que tenemos en la selección de las primeras materias y gracias a nuestros medios de fabricación ultra-modernos, los neumáticos Goodrich le darán un kilometraje superior, evitandole en muchos casos las paradas molestas que causan los pinchazos.

Comprando Ud. los neumáticos de seguridad Goodrich, habrá Ud. adquirido la ayuda de nuestro agente que siempre le ofrecerá, satisfecho, su concurso.

GOODRICH

SUCURSAL EN BARCELONA: Balmes, 47 — CASA CENTRAL EN MADRID: Sagasta, 21 y 23 — SUCURSAL EN SEVILLA: Marqués de Paradas, 18

CUBIERTAS LUJO GOODRICH. LA MEJOR DEL MUNDO.-Garage del Parque, S. A. Iparraguirre, 2, Bilbao. Tef. 11.378

La muerte alada

Las moscas transmiten los gérmenes de la fiebre tifoidea y otras enfermedades importantes a su comida, sus vestidos, su propio cuerpo. Vaporice Flit. Flit desembarazará su habitación, en pocos instantes, de moscas y mosquitos portadores de gérmenes infecciosos. Penetra en los instersticios donde las polillas, chinches y hormigas se esconden y reproducen. Destruye sus huevos. Mata los insectos, pero es inofensivo a las personas. No mancha.

Exija siempre el Flit en bidón amarillo con franja negra.

Todo producto **que se venda a granel no es Flit.**

Exija los envases precintados.

FLIT

Por mayor: BUSQUETS Hnos. y Cía. Cortes, 587. -- Barcelona
Madrid, Sevilla, Bilbao, Valencia, Gijón, Vigo, Palma y Ceuta.

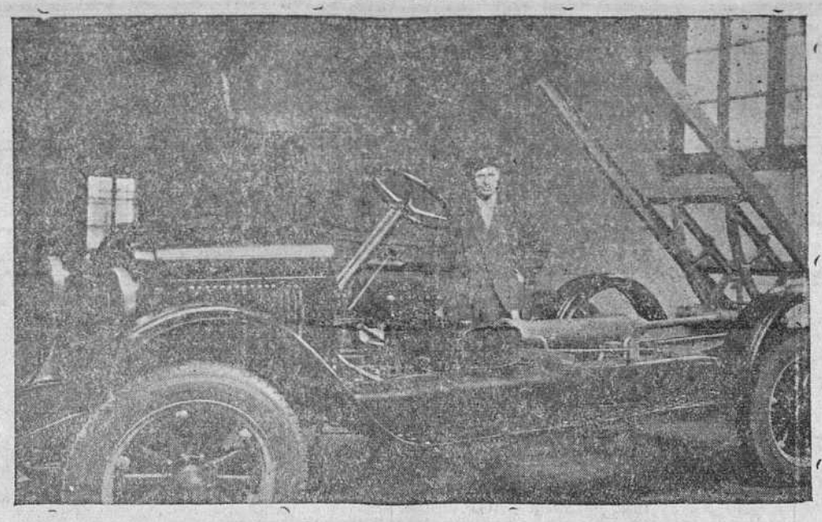

Contratistas

Basculantes automáticos por medio del motor, para descargar en 30 segundos, sin moverse del asiento, exclusivos para Chevrolet y Ford

Representante para Burgos y su provincia:

NICOLAS DE LA PUENTE

SAN PABLO, 38, 1.º

PIDANSE EN TODAS PARTES

VIÑA TONDONIA

1915 PLANTACION 91

Depositario exclusivo para Burgos

Ignacio Palacios

Merced, núm. 12

BURGOS.

Compañía del Pacífico

Línea de Buenos Aires

Para Buenos Aires, Montevideo, Río de Janeiro, Port Stanley, Magallanes, Coronel, Talcahuano y Valparaiso

El vapor ORITA el 22 de Septiembre

Admite pasajeros de 1.ª, 2.ª y 3.ª clase.
Precios en tercera clase:
Para Buenos Aires: pesetas 593'50 incluido impuestos. En camarote 35 pts. más
Dirigirse para toda clase de informes a sus agentes en Santander

HIJOS DE BASTERRECHEA

Paseo de Pereda, 9.--Teléfono 34-41.--Dirección telegráfica: Basterrechea

C.as Marítimas Francesas

C. Gral. Trasatlantique — Cia. Sud Atlantique y Cargeurs Reunis

Línea de Brasil, Uruguay, Argentina

Servicio quincenal fijo y sin transbordo desde el puerto de BILBAO para SAN JUAN DE JANEIRO, MONTEVIDEO y BUENOS AIRES.

Próximas salidas

Día 20 de Agosto, LIPARI. — Día 18 de Septiembre, FORMOSE.
Día 8 de Septiembre, DESIRADE. — Día 8 de Octubre CEYLAN.

Admitiendo pasajeros de primera, segunda, preferencia, tercera con camarote y tercera clase.

La clase de preferente (antigua segunda económica) está situada en el centro del barco, satisface el gusto más exigente, siendo todos los camarotes exteriores.

Todos los pasajeros de tercera y tercera especial, están servidos, sin excepción, por el personal de a bordo en su comedor correspondiente, siendo la comida a la española.

Línea extra rápida de Burdeos para Río de Janeiro, Santos, Montevideo y Buenos Aires

Próximas salidas

Día 24 de Agosto, LUTETIA. — Día 11 de Septiembre, MASSILIA.

Admitiendo pasajeros de gran lujo, lujo, primera, segunda y segunda económica.

Línea Postal Santander, Habana y Veracruz

Día 22 de Agosto ESPAGNE. — Día 22 de Septiembre, MEXIQUE.

Admitiendo pasajeros de lujo, medio lujo, primera, segunda, preferente y tercera clase.

Para informes y billetes de pasajes, dirigirse a los agentes de la Compañía

Félix Iglesias y C.ª, Ribera, 1, Bilbao —Teléfono número 9.67

Lustrad pisos y muebles con

KEROS

La cera más brillante y permanente

Venta: Viuda de Díaz-Güemes Paloma 10

LIQUIDACION VERDAD

Del 1 al 15 de Agosto en el acreditado establecimiento de tejidos y confecciones

La Gran Ciudad de Londres

El comprar en esta casa constituye un ahorro para usted, por lo que se le recomienda nos visite en la seguridad de que economizará dinero

PRECIO FIJO VERDAD

Regalamos los sellos "RAYO y RELAMPAGO"

Almirante Bonifaz, 11, dupdo. y Moneda, 10, dupdo.--Burgos

Gran fábrica

— DE

Libros rayados y cajas de cartón

Mayores : Diarios : Copiadores : Actas
Encuadernaciones de lujo.

ENCUADERNACIONES SENCILLAS

Precios muy económicos

Enrique Martínez

LAIN-CALVO, 12.—BURGOS

¿CALLOS?

Usando sólo tres días el patentado

Unguento mágico

desaparecerán totalmente CALLOS y DUREZAS, OJOS DE GALLO, VERRUGS y JUANETES. Hay muchas imitaciones ineficaces. Exigid UNGUENTO MAGICO. En farmacias y droguerías. 1,60 pesetas. Por correo, dos pesetas, FARMACIA PUERTO, Plaza de San Ildefonso, 5. MADRID

Lo mejor que todos deben leer

Exito enorme

Miles de suscripciones

«¡¡Perdida en la vida!!», «La golfilla de la calle», «La mártir del trabajo» y «Por el amor de un hombre».

SOLICITE

el catálogo de obras por entregas a los centros de suscripciones o a la acreditada

Editorial Castro

Palacio de la Novela Popular

SOCIEDAD ESPAÑOLA

DE

CONSTRUCCIONES ELECTRO-MECANICAS

Capital: 25.000.000 de pesetas.

CASA NETAMENTE ESPAÑOLA — FABRICA EN CORDOBA

Construcciones eléctricas - Motores - Dinamos - Alternadores - Transformadores
Cuadros de distribución - Aparatos - Accesorios.

GRUPOS: Convertidores, Bombas, Ventiladores
INSTALACIONES: Industriales, Agrícolas, Mineras
INSTALACIONES DE CONJUNTO: Centrales, líneas y redes; Estaciones tranformadoras; Electrificación de ferrocarriles y tranvías

Agencia en Burgos: D. JOSE ARREGUI CECILIA, ingeniero delegado

CALLE DE VITORIA, NUMERO 21, PISO 2.º.

Telegramas: **CEM.**

Necesitamos corresponsales.—Descuentos fantásticos

Dirijanse: Apartado Correos 5 020.--Madrid (5)

Corresponsal en Burgos: D. Gregorio Sáiz, Fernán-González, 15.

Marrodán y Reloza S. L. Logroño

Hierros.--Aceros.--Carbones.--Ferretería.--Talleres de construcción

Prensas para vino y aceite.

Bombas.—Motores OTTO DEUTZ.

Maquinaria de panadería.

Pídanse presupuestos gratis.

Dirigir correspondencia a

Marrodán y Rezola, S. L. Apartado nam. 2, Logroño

Los mejores carbones de Asturias, de más calorías y más baratos

Almacén de Manuel Sánchez (Camino de la Plata)

	Saco de 40 kilos — Pesetas
Galleta de hulla superior Duro-Felguera	4'00
Granza especial para cocinas	3'80
Antracita de Guardo para calefacciones	4'50
Granza de antracitas para cocinas	3'80
Cok metalúrgico especial	4'80
Ovoides de hulla	4'00
Granza especial para herreros	4'00
Menudo para herreros y cocinas	2'50
Herraj sin tufo para braseros	9'00

NOTA.—Para vagones y toneladas a precios especiales. Servicio a domicilio. Para los encargos, calle de San Lorenzo, 36, salchichería. Teléfono 608

Lubrificantes americanos

Especiales para motores Diesel y AUTOMOVILES.

Aceites tipo *Monopolio* a precio de *tasa*.

NEUMATICOS de todas marcas y con el máximo descuento

Repuestos FORD - Accesorios de todas clases para «autos» — Exportación a provincias

CONRADO ROCH - Paseo del Prado, 46 - MADRID - Apartado 7.025

Nitrato de Chile

15 a 16 por 100 de nitrógeno nítrico

Producto natural que no acidifica las tierras y cuyo manejo no exige precaución alguna

SUS RESULTADOS INMEJORABLES:

1.º Se ven sin necesidad de medir ni pesar.
2.º Tienen un sitio de garantía de éxito en todos los suelos y cultivos de España.

CONTIENE ADEMAS YODO

Preguntad a los propietarios de los campos de experimentación de olivos del Servicio Agronómico Oficial de la provincia de Jaén, los resultados obtenidos con el empleo del NITRATO DE CHILE en primavera

Informes y muestras gratis

Comité del Nitrato de Chile

Barquillo 21 Madrid

Grandes balnearios de Alceda y Ontaneda

Unicos que pueden garantizar con absoluta seguridad de éxito la curación completa de las *Enfermedades de la Piel*, aun en las erupciones más rebeldes; afecciones de la *Nariz, Garganta y Bronquios Pruritos y Picazones y Enfermedades de la Matriz y Esterilidad de la mujer.*

Temporada oficial del 10 de Junio al 20 de Septiembre

Balneario de Valdelateja (Burgos)

Aguas bicarbonatado-sódico-azoadas, termales.

Enfermedades de estómago, hígado e intestinos; reumatismo (en todas sus clases y manifestaciones), nutrición y matriz.

TEMPORADA OFICIAL: Del 20 de Junio al 30 de Septiembre.

Estación más próxima: Cabañas de Virtus, en combinación con los autos de línea de Ontaneda y autos de Burgos, que salen a las 7,45 de la mañana y tres y media de la tarde.

Folletón del DIARIO DE BURGOS (126)

EL DIABLO EN PALACIO

POR

DON RAMON ORTEGA Y FRIAS

Publicación autorizada por la Casa Editorial de D. Manuel Pueyo, Valencia

CAPITULO LXXVII

De cómo el paje dió una prueba más de la nobleza de su alma

El paje no había perdido un solo detalle ni una palabra de la escena que acabamos de referir.

Como ya hemos dicho, quedó el príncipe solo y abatido profundamente.

Los que debían vigilar se situaron en las habitaciones inmediatas, y todos estaban tristes, o así lo parecían, y además de tristes muy preocupados, de lo cual resultaba que guardasen silencio, y que, por consiguiente, no se percibiera ni el más leve ruido.

El paje apenas podía sostenerse.

Sentíase aturdido, como si hubiesen descargado sobre su cabeza un terrible golpe.

Tuvo que apoyarse en la pared.

Llevó las manos a su cabeza y se oprimió las sienes,

Sufría lo que apenas se concibe porque consideraba ya perdido a don Carlos, porque se desvanecían sus esperanzas de ver vengado al marqués de Poza, y porque aquella derrota mortificaba su amor propio.

No le quedaba el consuelo de dirigir al príncipe algunas palabras cariñosas para reanimarle y fortificar su espíritu, y para jurarle que no descansaría hasta que lo sacase de aquel encierro, pues no era posible que entrase Luis sin que lo viesen los guardianes.

¡Cuánta amargura devoró el pobre niño en aquellos instantes supremos!

Para no sucumbir agobiado por el terrible golpe, necesitaba toda la energía de su espíritu privilegiado.

Cerca de media hora pasó antes de que pudiera moverse.

—Estoy abatido, anonadado—murmuró—, y esto es una debilidad de que debo avergonzarme. Nunca he necesitado tanto el valor y la serenidad!... ¡Dios mío, dadme fuerzas!

Se alejó de aquella puertecilla que ya era para él completamente inútil.

Sus pasos eran vacilantes.

Cuando llegó a una galería, se detuvo y aspiró con avidez el aire frío.

Luego se puso otra vez en movimiento.

Entonces no encontró ningún importuno que lo detuviese.

Blanca había recobrado el sentido, y arrodillada ante un reclinatorio, dirigía fervientes súplicas al Omnipotente.

Como impulsada por un resorte, púsose en pie al ver a Luis, y exhaló un grito, que lo mismo expresaba la alegría que el terror.

Y efectivamente, de júbilo inmenso se sintió poseída la noble doncella al ver a la criatura a quien tanto amaba; pero a la vez se horrorizó, porque la presencia de Luis era el anuncio de una nueva desgracia y la prueba de que había llegado tarde para salvar a don Carlos.

Inmóviles y silenciosos quedaron por algunos minutos.

Contraídos violentamente, pálidos, más bien lívidos, estaban sus rostros.

Ni ella se atrevió a preguntar, ni él a decir lo que había sucedido.

Ambos temblaban, la doncella de miedo, y el paje de ira.

Largo rato pasó.

—Luis, hermano mío,—dijo al fin Blanca tímidamente.

—¡Ah!—exclamó Luis—. ¿Qué sería de mí sin vuestro cariño?

Y abrazó a su señora.

Un raudal de lágrimas se escapó de los ojos de la doncella.

Llamaradas de ira despidieron los del paje.

—Habla, Luis, habla...

—Señora mía...

—Todo está perdido, ¿no es verdad?

—¡Oh!... Ya no me separaré de vos...

—¡Dios mío!...

—Pero no se ha perdido todo; aun podemos luchar, salvar a don Carlos y vengar al marqués...

—No, no—replicó tristemente Blanca— no lo quiere así la implacable fatalidad que nos persigue.

—Sosegaos y escuchadme— repuso Luis, que hacía esfuerzos para ocultar lo que sentía y alentar a su señora.

Sentóse ésta.

El mancebo hizo lo mismo.

Seguía corriendo el llanto por las mejillas de la doncella.

—Está preso don Carlos—dijo—no lo niegues.

—¿Y cómo he de negar lo que sabrá todo el mundo al amanecer? Sí; ha quedado preso y... ¡Vive Dios!... No os equivocáis al decir que pesa sobre nosotros una fatalidad implacable. He perdido media hora, porque me esperaban, me seguían....

—¡Dios misericordioso!...

—Conseguí burlar a mi perseguidor; pero a costa del tiempo que era tan precioso.

—En todo han pensado nuestros enemigos.

—Sí; supongo que doña Ana.

—Ha sospechado que tú eres el misterioso intrigante que la mortifica, y ya no le habrá quedado duda.

—Veremos.

—Luis, es preciso que te pongas en salvo, porque mañana, quizás antes que amanezca, el rey sabrá...

—No—interrumpió Luis—no saldré del alcázar.

—Dices que has conseguido burlarte de tu perseguidor...

—Sí; lo esperé en una escalera, en la obscuridad, y cuando subía, le hice rodar... No sé si se ha matado. Así tuve tiempo de alejarme y desaparecer.

—Ello es que te han conocido, que han visto que a estas horas recorres el alcázar y que tenías interés en que nadie te observase, y como entretanto se preparaba su suceso muy grave, con poco que cavilen y discurran...

—Todo eso es posible.

—Basta una sospecha para que el rey adopte la resolución de encerrarte, pues como en último caso nada perdería...

—Perdonad, señora.

—Estas ofuscado...

—Te lo probaré.

—No lo estoy.

—Mis temores son los mismos que los vuestros.

—Entonces...

—Abandonar ahora a don Carlos sería la cobardía más ruin.

Estas palabras las pronunció Luis con tono de firme resolución.

La verdad es que debía considerarse perdido.

Ni remotamente había sospechado ni era posible que lo sospechase, que el espía de aquella noche obedecía las órdenes del comendador Maldonado, sino que creía firmemente que sería a doña Ana de Mendoza.

¿Qué más prueba necesitaba la dama para quedar convencida de que el paje era el diablo o que, a lo menos, estaba en relaciones con los amigos de pincipe?

No necesitaba otra prueba, y esta sobrada para que el rey adoptase una resolución extrema, tanto más fácilmente cuando que ninguna clase de consideraciones tenía que aguardar al pobre niño.

Así había discurrido Luis mientras que así discurría su señora, y, por consiguiente, tenía doble mérito su determinación de permanecer en el alcázar.

Allí se consideraba perdido, y, sin embargo, allí se quedaba con un valor y una abnegación que apenas se conciben.