Diario de Burgos

Año XXXIX. Núm. 11.614 – Burgos • Apartado 46. Oficinas: Vitoria, 16, bajo. Teléfono 165. • Viernes 24 de Mayo de 1929

Los misterios del pozo del Castillo

Un viajante de comercio desapareció hace doce años.--Acaso sean sus restos los encontrados en el pozo

Entra en una fase interesante el asunto de los restos encontrados en el fondo del pozo del Castillo, al hacer en él la limpieza que, recientemente se ha llevado a cabo.

La reserva del Juzgado es absoluta, pero la casualidad a veces se complace en favorecer al periodista, y ésta nos ha proporcionado unos curiosos datos de lo que, acaso sea la clave del enigma.

A pesar de la absoluta impenetrabilidad de todos los centros donde hemos acudido para ampliar nuestra información, hemos podido averiguar lo siguiente:

Ha llegado una carta de Barcelona dirigida a una persona que en Burgos ejerce alta autoridad judicial. En esta carta, una señora residente en la ciudad condal, explica que su marido desapareció hace unos doce años, dejándola en triste situación, y sin saber si aquél fué víctima de algún accidente o quizás un crimen o cuál pueda ser la causa de ésta desaparición que la tiene desde entonces desconsolada y sin poder siquiera saber si es casada o viuda.

Añade esta señora en su carta que por la prensa se ha enterado de que en un pozo del Castillo de Burgos, se han encontrado recientemente los restos de un hombre muerto aproximadamente en la fecha en que tuvo lugar la desaparición de su marido, y con palabras conmovedoras suplica que se lleven a cabo las necesarias gestiones para averiguar si tales restos pertenecen a su esposo.

A tal efecto, proporciona multitud de señas, detallandos u edad, estatura, corpulencia y hasta las ropas que vestía, cuyos datos no nos ha sido pósible obtener.

Hasta aquí, el asunto no parece tener mucha relación con el cadáver encontrado en el pozo, ya que por aquélla época desaparecerían en España varios sujetos y no hay razón para suponer que de ellos pueda tratarse, pero la señora incógnita añade otras circunstancias que dan más luz a la cuestión y que hacen que sus sospechas puedan no ser infundadas.

El mencionado individuo era viajante de comercio y en su recorrido por las provincias del Norte paró en Miranda desde donde escribió a su esposa diciéndola que salía para Burgos, y estas son las últimas noticias que esta desgraciada señora tuvo de él.

Y estas son también las únicas noticias que podemos por ahora dar a nuestros lectores.

Suponemos que se enviará un exhorto a Barcelona para que la citada señora amplíe y se ratifique en sus declaraciones, y que se revisarán los registros de llegada de viajeros a los hoteles y hospederías correspondientes a la fecha de la desaparición del viajante, y tal vez estas diligencias conduzcan al esclarecimiento total del suceso.

La cosa se presenta en forma verosímil, pues bien pudo ese viajante ser llevado con engaños a las inmediaciones del Castillo y allí ser asesinado y después arrojado su cuerpo al pozo para hacer desaparecer los rastros del delito, o bien que llevado por la curiosidad se asomara al pozo de una manera imprudeente y cayese al fondo sin que nadie se enterase, o acaso fué un acto voluntario suicidándose en ese extraño lugar para borrar todo vestigio de la causa de su muerte y hasta con el propósito de que ésta se ignorase.

Todo esto son conjeturas. El tiempo y el Juzgado son los que dirán la última palabra.

Los nuevos trenes rápidos entre Madrid y Bilbao

Como se sabe, la Compañía de los Caminos de hierro del Norte ha establecido entre Madrid y Bilbao desde el 15 de corriente mes, un servicio de trenes rápidos, con análogas características de composición que los rápidos de día que venían circulando, pero reduciendo el tiempo en 30 m. y 50 m. en los respectivos sentidos de Madrid a Bilbao viceversa.

Dicho tren sale de Bilbao a las 13 horas pasa por Burgos a las 16,44, por Valladolid, a las 18,27 y llega a Madrid a las 22,50.

En sentido inverso, sale de Madrid también a las 13 horas y llega a Valladolid a las 17,16, a Burgos a las 18,59 y a Bilbao a las 22 45.

Los viajeros para Vitoria pueden ir en este tren y enlazar en Miranda con el número 81, que tiene su llegada a Vitoria a las 21,42.

También los viajeros para Logroño, en primera clase, pueden utilizar este tren, continuando desde Miranda por el rápido número 802 (martes ,jueves y sábados), que sale de Miranda a las 20.38 y llega a Logroño a las 22,3. También puede utilizarse en primera y segunda, desde Miranda el tren diario número 832, que sale de este punto a las 20,53 y llega a Logroño a las 23 6.

Los viajeros desde Logroño pueden utilizar también el repetido rápido, saliendo de Logroño a las 11,49 por el tren número 821, para llegar a Miranda a las 13 30 y continuar en dicho rápido a las 15,20, para llegar a Madrid a las 22 50.

A los colaboradores espontáneos

SE LES ADVIERTE QUE NO SE DEVUELVEN LOS ORIGINALES NI SE SOSTIENE — CORRESPONDENCIA

Burgos hace 30 años

Del DIARIO DE BURGOS correspondiente al miércoles 24 de Mayo de 1899

Ayer se hundió el puente de la plaza de toros, en el momento en que pasaba un carro cargado de yeso, cayendó éste al río.

Por fortuna no ocurrió ninguna desgracia.

—En la pescadería se ha vendido hoy: merluza, de 1,20 pesetas a 1, kilo; pescadillas, a 0,80; sardinas, de 0,80 a 0,70, y langosta, de tres a una.

En el banco regulador se vendió el tocino a 1,46 pesetas kilo y el lomo a 1,56.

De aviación

Dos Havilland, de Burgos

VALLADOLID.— Ayer, poco después de la una, llegaron a esta capital dos aeroplanos, procedentes del aeródromo de Gamonal (Burgos) tripulados por el teniente Chamorro, de familia valladolesana, y observador Bazán, el uno, y teniente Collado y observador Puga, el otro.

Los aparátos son Havilland-Hispania, y el vuelo tiene por objeto efectuar trabajos de fotogrametría.

La distancia que separa a nuestra capital de Burgos fué cubierta en 45 minutos

Por la tarde, a las cinco, aparecieron nuevamente sobre Valladolid, evolucionando lucidamente y emprendiendo el regreso a la base aérea, de procedencia.

El paso y las prácticas de los aviones, fueron seguidos atentamente desde toda la ciudad.

—Entonces viene él y ¡zás! Me da un puñetazo y me salta un ojo Ya ve; todo por un kilo de patatas.

—¡Oh, amigo! Es que ahora, cualquier cosa cuesta un ojo de la cara.

Ayuntamiento

Sesión del Pleno

Bajo la presidencia del alcalde señor García Vedoya se abre la sesión a las 18,40, asistiendo los señores Holguera, Martín Ortega, Martín Lostau, Herrera. Merino, Quintana, Pérez Cecilia, Sancho, Labín, Tejada, Orcajo. Muñoz Casas, Sedano, Rodríguez, Martínez Mata, Temiño, Alvarez Nieto, Lizondo, Aguilar y Casado.

Orden del día

Aprobación del acta de la sesión celebrada el día 15 de Abril próximo pasado.

Aprobada.

—Toma de posesión de los señores don Bonifacio Izquierdo, don Telesforo Pérez Gil y don José García Arnáiz, designados capitulares de esta Corporación en las vacantes existentes.

Los señores Holguera y Martín Ortega se dirigen a la Sala de Jueces con objeto de acompañar a los nuevos concejales don Bonifacio Izquierdo y don José García Arnáiz, volviendo a los pocos instantes con dichos señores.

El alcalde les da la bienvenida y les saluda, dirigiéndoles frases cariñosas.

El señor Izquierdo contesta agradeciendo las manifestaciones del presidente y prometiendo laborar con el mayor acierto posible por los intereses municipales.

—Nombramiento de segundo teniente de alcalde y vacantes que puedan producirse, así como de las existentes en en las comisiones del Excmo, Ayuntamiento.

Se acuerda correr las escalas para cubrir la vacante de segundo teninte alcalde, quedando, por tanto, nombrados:

Primer teniente alcalde, Sr. Holguera.

Segundo idem idem, Sr. Martín Ortega.

Tercer idem idem, Sr. Martín Lostau.

Cuarto idem idem, Sr. Herrera.

Quinto idem idem, Sr. Puente Careaga.

Como consecuencia de la corrida de escalas, queda vacante la sexta tenencia de alcaldía, para la que es nombrado por 18 votos don Agustín Merino Padilla.

Seguidamente se procedió a la votación de suplentes del 2.º y 6.º tenientes alcaldes, quedando nombrados don Bonifacio Izquierdo y don Gonzalo Orcajo Trespaderne.

Para el cargo de concejal jurado que el señor Orcajo deja vacante, fué nombrado el señor García Arnáiz.

Las vacantes habidas en las diferentes Comisiones, se acuerda cubrirlas en la siguiente forma:

Presidente de la Comisión de Paseos.—Don Agustín Merino Padilla.

Comisión de Beneficencia.—Vocales: Don Agustín Merino, don Bonifacio Izquierdo y don José García Arnáiz.

Comisión de Arbitrios.— Don José García Arnáiz.

Comisión de Gobierno.—Don Bonifacio Izquierdo.

Comisión de Obras.—Don Telesforo Pérez Gil.

DICTAMENES DE LA COMISION PERMANENTE

Sección de Hacienda.—Suplemento de crédito para pago de la limpieza y recogida de la nieve.

Aprobado.

Idem para la construcción de una alcantarilla en la plaza del General Santocildes.

Aprobado.

Sección de Obras.—Sobre aprobación de las ordenanzas, para las construcciones de la zona de contacto que define el Reglamento de Obras y proponiendo a los arquitectos señores García Mercadal y Gutiérrez para la ejecución del anteproyecto de urbanización y creación de la Comisión de Ensanche, conforme a la Ley de 1892 en relación con el Reglamento de Obras de 14 de Julio de 1924.

Se aprueba, con una modificación propuesta por el señor alcalde.

Notas finales

LAS EXPOSICIONES DE SEVILLA Y BARCELONA

El señor alcalde hace uso de la palabra y recuerda a los señores concejales el éxito de las Exposiciones de Sevilla y Barcelona, con las cuales se ha conseguido dar un mentís al concepto que se tenía de España en el extranjero.

Manifiesta que, queriendo interpretar el sentimiento de todos los capitulares, ha tenido la iniciativa de felicitar a los alcaldes de las ciudades de Sevilla y Barcelona y presidentes de las respectivas Exposiciones, levantándose la sesión a las 21,20.

Diario de Burgos

Precios de suscripción

EN LA CAPITAL		
Un mes.	2	pesetas
Tres meses.	6	íd.
Un año.	24	íd.
FUERA DE LA CAPITAL		
Tres meses.	8	íd.
Seis meses.	15	íd.
Un año.	24	íd.
EXTRANJERO		
Un año.	40	íd.

Pago adelantado

DON PEDRO TENA SICILIA

Anoche llegó a Burgos, procedente de Madrid, en una ambulancia de la Cruz Roja, nuestro estimado amigo don Pedro Tena Sicilia, secretario de la Excelentísima Diputación provincial y abogado de los Ilustres Colegios de Madrid y Burgos.

El señor Tena, que desde hace bastante tiempo se hallaba muy delicado de salud, se agravó en tales términos que falleció momentos después de llegar a nuestra ciudad.

Su muerte ha sido sentidísima pues el señor Tena Sicilia gozaba en Burgos de generales simpatías.

Descanse en paz y reciba la distinguida esposa del finado doña Dolores Ibarra Labiano, hijos y demás distinguida familia la expresión de muy sentido pésame.

El ferrocarril Santander Mediterráneo

SORIA.—Han comenzado a llegar a esta capital los materiales que han de emplearse en la construcción del magnífico puente sobre el río Duero del ferrocarril Santander-Mediterráneo.

Dicho puente será de un solo ojo y se cree que podrá quedar terminado dentro de un par de meses. La construcción, como es sabido, es de hierro sobre pilastras de cemento.

El túnel de la carretera de Madrid se halla terminado.

En todo el sector Soria-Calatayud los trabajos van muy adelantados y la inauguración de este trozo se calcula que podrá efectuarse en Septiembre u Octubre del año actual.

BIBLIOGRAFIA

A TRAVES DE MI PATRIA.—José Alvarez de Sotomayor y Zaragoza — Compañía Ibero-Americana de Publicaciones.--Madrid.

Apoyado en un criterio de patriotismo españolista fuertemente entusiasta, y adoptando una forma literaria encaminada a llenar un fin pedagógico, se presenta este libro complejo y moderno, que viene a llenar un vacío.

Modestamente se somete el autor al fallo del público con este trabajo de elevada índole escolar, en el que pretende fustigar los defectos nacionales, y enaltecer, la voluntad, la energía, el trabajo, la tolerancia ,el respeto mútuo... Las ideas no son concretas ni ordenadas. Flotan y están diluídas en el curso de la obra con una vaguedad y amenidad románticas dignas de elogio por su sinceridad.

La obra está hecha pensando en el Magisterio español, al cual suministra un texto de fuerte nacionalismo apoyado en una base del más estricto catolicismo. La ilustración es bella y copiosa, ayudando hermosamente al fin pedagógico perseguido.

—o—

DIALOGOS.—Luciano.—Bibliotecas Populares Cervantes.—Compañía Ibero-Americana de Publicaciones.—Madrid

Luciano, el célebre e incomparable satírico, semita árabe de Siria, tan afecto a Atenas y al helenismo, en cuya cultura vivió, consagrándole todo su cariño y su trabajo, aparece aquí por primera vez en una publicación de carácter popular. Es un verdadero acierto.

Menéndez Pelayo consideró a Luciano como el creador de la moderna novela de costumbres, y es asombrosa la movilidad de su espíritu, siempre apto para el humor, la sátira, la sonrisa y la busca de la verdad entre bromas y veras. Sus setenta libros presentan notables cualidades de elegancia, minuciosidad, frivolidad, brillantez y finura.

Luciano influyó extraordinariamente en la cultura española, tan afín por la raza a la del país del satírico, y por el espíritu al del pueblo griego, en cuya lengua escribió, Valdés, Cervantes, Quevedo, Fígaro se inspiraron en las obras del satírico de Samosata, y por eso es su lectura indispensable a todo español amante de las glorias literarias.

NOTAS DE LA ALCALDIA

Multas

Por la Alcaldía han sido multados: Con 5 pesetas cada uno, dos individuos por promover escándalo en la calle de Laín-Calvo, otro por descargar carbón en la Puebla, interceptando el tránsito, otro por tener unas cajas de botellas y unos sacos de paja en la acera de la calle de la Merced, el conductor de un auto por circular con exceso de velocidad por la calle de San Pablo y una revendedora por comprar cangrejos en la Plaza Cubierta antes de la hora señalada, y un individuo por hacer aguas menores en la calle de Sombrerería.

Marcha del alcalde

Esta tarde, en el rápido, ha marchado a Madrid el señor alcalde don Angel García Vedoya.

De la alcaldía se ha hecho cargo el señor Holguera.

Muestras de leche

En el laboratorio municipal han sido analizadas ocho muestras de leche de vaca, de las cuales han resultado siete buenas y una aguada.

LA AUTOPISTA MADRID-IRUN

En la importante revista americana «Ingeniería Internacional» aparece el siguiente artículo:

«Entre las obras materiales de utilidad pública que están realizándose con muy buen éxito en España, puede citarse la red de carreteras y, como formando parte de ellas, la carretera que está construyéndose por cuenta de la Compañía Autovía de Madrid con el apoyo del Gobierno. La carretera en cuestión tendrá un desarrollo de 415 kilómetros, y servirá para unir directamente la capital del Reino con la ciudad de Irún en la frontera de Francia. Esta carretera es de suma importancia, no sólo desde el punto de vista estratégico, sino como arteria comercial y de turismo, puesto que atraviesa territorios magníficos, algunos de ellos sobre los Pirineos.

LA CARRETERA . —Partiendo de Madrid, con elevación de 645 metros sobre el nivel del mar, la carretera, con pendiente ascendente casi constante, llega a las cimas de Ontavilla y Almazán, con altitudes de 1.130 a 1.140 metros; desciende después hasta una altitud de 930 metros entre los kilómetros 180 y 190, para ascender de nuevo hasta el puerto de Madero, punto más alto de la carretera, a casi 210 kilómetros de Madrid, y cuya altitud es de 1.220 metros. Desde este punto la carretera baja por toda la cuenca del Ebro, cruzando el río por un hermoso puente. Del río Ebro hasta el kilómetro 360 la pendiente vuelve a ser ascendente, habiendo tramos con rampas de 0,0283, hasta llagar al kilómetro 359, donde hay un túnel de 4.000 metros en fuerte pendiente y con altitud máxima de 730 metros. A partir de este punto se desciende por la cuenca del río Ezcurra y, pasando por seis diferentes túneles, se llega al punto final del camino.

La construcción se está haciendo conforme a los métodos modernos. La carretera, tiene doce metros de anchura, destinándose 10 metros para la zona central a los vehículos, habiendo amplitud para dos líneas de coches en una dirección y otras dos líneas en dirección opuesta. La zona central está separada de las aceras por líneas formadas con piedras de canto.

PAVIMENTO.—El firme estará formado por una primera capa de piedra partida de cinco centímetros de grueso, formando un espesor de 20 a 30 centímetros; esta primera capa hará como de cimiento y sobre ella se extenderá una segunda capa de hormigón de 15 centímetros de espesor, de la composición siguiente: 250 kilógramos de cemento portland por 900 de grava de dos a cuatro centímetros, más 450 de arena. El espesor del hormigón será de 20 centímetros en el centro y 10 centímetros a los lados, resultando un bombeo de dos centímetros por metro. La tercera capa se formará con hormigón de la misma composición, pero con grava pequeña, de tres centímetros como máximo, siendo de cinco centímetros de espesor.

Las mezclas, distribución y pisonado del hormigón se harán mecánicamente, empleando las máquinas adecuadas para esas operaciones, y distribuyendo convenientemente las juntas de dilatación necesarias.

Terminada la tercera capa de hormigón se hará un riego de betún alfástico, en la proporción de dos kg. de betún por metro cuadrado. Algunas de las máquinas para la preparación de las explanaciones y la construcción del pavimento fueron ya embarcadas en Nueva York.

Los taludes, en terraplenes y cortes, se determinarán según la naturaleza de los terrenos por donde pasa la carretera.

Como obras de arte muy importantes pueden citarse los túneles que habrán de construirse en la región de los Pirineos, siendo el principal un túnel de 4.000 metros de largo, entre los kilómetros 359 y 363. Este túnel está proyectado con revestimiento de hormigón de dos metros de espesor en los hastiales y arranques del arco y un metro de la clave.

El túnel quedará formado por un arco carpanel de tres curvas circulares la central con radio de ocho metros y las dos curvas laterales, con radio de dos metros. La anchura del túnel es igual a la anchura total de la carretera. Los desagües del túnel se conducirán por un conducto o tajea central, según el eje del túnel.

En todos los puntos donde la calzada cruza ríos, arroyos u otras corrientes de agua se construirán puentes de hormigón armado, y en los cruces con las vias férreas se construirán pasos elevados, eliminando así toda probabilidad de accidentes por choques.

A lo largo de la carretera se instalarán postes para establecer un sistema de señales diurnas y nocturnas, además de los focos de luz necesarios para tener iluminada la carretera durante las noches. Se establecerán también líneas telefónicas uniendo todos los puntos y casillas pertenecientes al servicio de la carretera.

SISTEMA DE SEÑALES.—Otro de los puntos en que se ha puesto gran interés es el establecimiento de un sistema de señales que indiquen cuantos detalles de la carretera puedan interesar a los conductores de vehículos, garantizando así la seguridad, tanto de día como de noche, dando además indicaciones de los lugares donde se encuentran y las distancias a los puntos principales de la carretera.

A lo largo de la carretera se establecerán puestos de socorro, aprovisionamiento y reparación, así como puntos de descanso. A cada diez o quince kilómetros se construirán casitas de camineros, provistas de todo lo necesario para la reparación rápida de la carretera y para dar auxilios a los automovilistas.

CAPITAL.—El capital para la realización completa de los proyectos de la carretera lo suministrarán Bancos españoles y de los Estados Unidos, quienes lanzarán una emisión de bonos, garantizados por el Gobierno español, y ganando un interés del 6 por 100. La ejecución del proyecto total costará 190.000.000 de pesetas españolas, habiendo concedido ya el Gobierno español un subsidio de 3.000.000 de pesetas cada año durante veinticinco años, esperándose poder pagar todo el importe de tan colosal obra con dicho subsidio mas el importe de los peajes que tendrán que pagar los que transiten por la carretera.

La carretera de Irún, que casi es paralela a uno de los ferrocarriles de España, es, por decirlo así, el primer eslabón en la creación de un gran sistema de distribución comercial. Las obras de construcción durarán dos años y medio, según dicen los contratistas de las obras, señores Fox Brothers International Corporation, de Nueva York, quienes en este mes de Octubre darán principio a las obras, empleando operarios españoles y maquinaria en su mayor parte de los Estados Unidos.

Con el fin de que los turistas que frecuentan Biarritz y San Sebastián puedan utilizar la carretera, yendo por ella directamente hasta Madrid, se construirá un puente en la bahía de Pasajes permitiendo así que los automovilistas pasen por los parajes más hermosos del Norte de España y por la región tan pintoresca de los Pirineos.

La distancia entre Madrid y la bahía de Pasajes se reducirá en algo más de 100 kilómetros, siendo además esta vía importantísima una de las arterias principales de abastecimiento para la capital. Apenas iniciadas las obras, ya hay Compañías que están haciendo arreglos para inaugurar sistemas de transporte por medio de grandes camiones, tanto para pasajeros como para mercancías

ESTADISTICA.—Que la carretera viene a llenar una necesidad y que los peajes que en ella se colecten serán suficientes para el pago de las obras se tiene comprobado por el estudio que se ha hecho relativo al número de vehículos que transitarán por la carretera, contando con el aumento que resultará por las buenas condiciones y facilidades que la nueva carretera dará a todo el comercio de las regiones que atraviesa.

La carretera atraviesa provincias tan importantes como la de Madrid, Guadalajara. Soria, Logroño, Navarra y Guipúzcoa, provincias en las que actualmente pueden contarse más de 30.000 automóviles. Solamente en la provincia de Guipúzcoa, el año anterior pasaron 108.910 vehículos de motor, entre automóviles y camiones; y en el mismo año de 1927 la Aduana fronteriza del puente de la avenida de Francia, en Irún, registró el paso en ambos sentidos de 37.951 automóviles.

ESTE NUMERO HA SIDO VISADO POR — LA CENSURA —

DEPORTES

Fútbol en Miranda de Ebro

Cuartillas de Fázil

Magnífico era el aspecto que presentaba el amplio campo de foot-ball a la hora de empezar el partido; por todos los sitios se veían caras bonitas dispuestas a animar a los jugadores para que la tarde, aunque de un tono gris resultase lo más alegre posible.

En la presidencia vemos a las mismas señoritas que lo fueron en la novillada, todas ellas tocadas con la clásica mantilla; qué guapa estaba Gloria, muy salada Conchita y un tanto castigadora nuestra amiguita Paquita, a su lado Carlota y Leonor que no desdecían nada de las anteriores; con ellas estaban el señor alcalde, nuestro querido presidente y el de la Cofradía.

Salen los jugadores locales y se les aplaude mucho; seguidamente saltan al césped, los bravos muchachos del Deportivo Mondragón y se repiten los aplausos.

A las órdenes del señor Arroyo los equipos se colocan:

Omist: Ramón, Nicomedes; Agustín, Arteaga, Alcalde: Ríos, Martínez: Arturo, Zamorano, Angulo.

DEPORTIVO MONDRAGON:

Garro: Heriz, Herrera; Arabuzabala, Mújica, Victoria: Azcoaga, Bidaburo, Abaríategui, Ibáñez y Larraca.

Tirada la moneda al aire los forasteros aciertan.

Salen los mirandeses, un poco nerviosos, pensando que tienen delante al subcampeón de la serie B, de Guipúzcoa y que les vá a ser difícil poder tenerle a raya: pero está visto que los «rojillos» cuanto más fuerte sea el equipo contrario, juegan más. Así les vimos que con la alineación de hoy, muy bien podían haber ganado; varias veces se paseó la pelota sóla junto a la portería, sin que hubiese un pie que la incrustase en la red.

Contentos debemos estar al ver que nuestro equipo mejora de día en día y que el nombre de nuestro Club se haya hecho célebre en todo este contorno.

La victoria de hoy (aunque haya sido empate, representa para los «rojillos» una victoria), no sólo ha sido el portero el que la ha conseguido, sino todo el equipo; Omist, paró pelotas difíciles, se arrojó como un jabato a los pies de los delanteros en varias ocasiones cuando el tanto parecía inevitable; a él se le debe gran parte del resultado, pero los demás hicieron lo restante por llegar a obtener tan merecido empate a cero.

Juzgaremos a los jugadores de nuestro equipo. Omist, como está dicho anteriormente, estuvo formidable; venía en plan de lucirse y lo consiguió.

Ramonchu, el incansable veterano, falló un penalty al poco tiempo de empezar el primer tiempo, por querer colocar demasiado la pelota; durante el resto del partido trabajó como en sus mejores tiempos y en compensación al penalty, cuando Omist estaba en el suelo por efectos de un encontronazo, salvó un goal.

Nicomedes, en el primer tiempo, falló muchas pelotas, pero en el segundo enmendó la página y se ganó sendas ovaciones.

Alcalde y Agustín, trabajaron horrores, durante todo el partido.

Arteaga, salió al campo, creído de que no podría jugar con el enemigo que tenía delante; al principio estuvo reservado, pero luego jugó como acostumbra a hacerlo cuando quiere.

Ríos (a) «la moto» (como le han bautizado), si sus centros fuesen un poco más templados sería un gran extremo; el medio izquierda que le marcaba se encontraba como loco, porque decía, no entendía de mecánica y no podía parar «la moto».

Martínez, aunque no es su puesto el de interior, cumplió; aquel chut que salió rozando el poste, valió por medio partido.

A Arturo, le hemos visto jugar mejor, pero no desdijo nada del resto.

Zamorano, salió a trabajar y no paró en todo el partido; deja unos kilos en casa y a jugar.

Angulo, es el primer partido que jugaba de extremo y nos gustó bastante; con un poquito más de entrenamiento en ese puesto, puede jugar. Lástima de chut que falló a un metro de la portería.

Dos «mondragoneses» nos gustaron mucho, equipo muy bueno, muchachos todos fuertes y nobles; los que más nos gustaron fueron Garro; Herrera; Mújica, Azcoaga e Ibáñez.

En el intermedio del partido se celebró una carrera pedestre, cuatro vueltas al campo, resultando vencedor Vicente Araico.

Terminado el partido, al son de una bisibilketa, nos trasladamos a terminar este día tan señalado para los deportistas mirandeses.

El Deportivo Mirandés, a Burgos

Cuando terminamos de escribir la crónica anterior, nos comunican que el equipo «rojillo», se trasladará a la capital el día 2, para contender con el equipo burgalés. Buen día les deseo para que puedan complacer a la afición burgalesa.

Miranda, 19 de Mayo de 1929.

Negociación de 600 millones de pesetas en Deuda amortizable al 5 por 100

Angel Diez de las Fuentes

Corredor de Comercio Colegiado

Celebrándose esta suscripción el día 28 del corriente, admiteré sus encargos.

Calle de Santander, núms 6 y 8, 1.º

Novedad ~ Lujo ~ Fantasía

Son condiciones que únicamente encontraréis en las zapatillas y alpargatas que vende

«EL RIOJANO»

(-) DESPACHOS (-)

Paloma, 54.--Teléfono 730.--Santander, 12

Unica casa en su género.--Siempre las más sorprendentes fantasías

ECOS DE LA PROVINCIA

El DIARIO en Lerma

Teatro Zorrilla

Durante los días 19 y 20 actuó en este elegante y hermoso coliseo la gran canzonetista Carmen Henares, que ha alcanzado un éxito, tanto por su presentación como por el arte que posee y belleza que atesora. Fué acompañada por el afamado y distinguido maestro burgalés, don Angel J. Quesada, que también cosechó muchos aplausos, al que hacía dos años que no le saludábamos en esta villa. Sabemos que el joven músico ha firmado contrato con el dueño de dicho coliseo para las fiestas de Septiembre, con dos artistas de las que todavía nada podemos decir.

De viaje

Después de pasar una temporada a nuestro lado ha regresado a su tierra, la esposa de nuestro buen amigo y contratista del ferrocarril Madrid-Burgos, don Regino Criado, acompañándola las señoritas Cristina y María Nebreda.

De música

Hemos tenido el gusto de ver en el café de nuestro buen amigo Adolfo García una gran grafonola que recientemente ha adquirido y que ha encantado al numeroso público que frecuenta este establecimiento.

Enhorabuena a sus dueños por este moderno elemento de distracción.

Boda próxima

Por don Pablo García, y para su hijo Nicolás, ha sido pedida la mano de la señorita María Angulo, hija de don Pedro Angulo. La boda se celebrará en el próximo mes de Julio.

Enferma

Se encuentra enferma de algún cuidado la señora del farmacéutico de esta Villa don Víctor Domínguez. Deseamos a dicha enferma una rápida mejoría.

Viajeros

Se encuentra pasando una temporada en esta villa, acompañado de su distinguida esposa, el hijo del conde de Lascoite. Que le sea muy grata su estancia en esta Villa.

Acontecimiento musical

Para el próximo mes de Junio, según hemos oído, vendrá una masa coral burgalesa y dará varios conciertos en el Teatro Zorrilla. Existe mucha expectación por oír a este «Cancionero» del que tenemos las mejores referencias, y que como se sabe le dirige el inteligente maestro Angel J. Quesada, el que su entrevista con el simpático dueño del coliseo don Feliciano Alonso, ha logrado que se lo ceda desinteresadamente. Según dicen, el orfeón se compone de unas 50 señoritas y caballeros.

EL CORRESPONSAL

SE REGALA

una inicial plateada a toda compradora de

Bolsos

En «MI TIENDA», Sombrerería, 3 y 5

Automóviles de Roa

El domingo día 26, con motivo de los toros de Palencia, saldrá un automóvil a los nueve y media de la mañana para llegar a Palencia a las doce, costando el billete de ida y vuelta 9 pesetas.

Nota.—Como mínimum se necesitan 20 asientos.

Administración.—Moneda, número 18 «Casa Diez».

El DIARIO en Villarcayo

Crónicas de Magazine

Una protección especial para ciertos pueblos

¡Pobres pueblos! Sí; pobres pueblos, los que como el Valle de Manzanedo, han formado en la recua que arreara el cacique. Tiéndese sobre ellos el negro crespón de la ignorancia y el más abyecto servilismo de parias, contrasta con la tiranía ejercida por el amo que sabe convertir a la mayoría de sus habitantes en instrumentos ciegos de su atraso y bárbaros defensores de las arbitrariedades que como efecto derivado de una causa propia caen sobre ellos mismos.

Los pueblos que han vivido en ese estado morboso durante muchos años, que desearíamos llamar histórico, necesariamente, forzosamente, serán pueblos incapacitados para levantarse por sí mismos de ese estado de abyecta postración en que yacen.

¿Cómo van a erguir una frente en la cual no fulgura un rayo de luz? ¡Qué sentimientos de noble valor, de ciudadanía y de progreso van a abrigar unos hombres que en su mayoría han vivido sin oir otra voz que la del cacique que mandaba con la omnipotencia de un feudal medioeval! ¡Ah! Y qué cosas mandaría: lo absurdo, lo falso, todo, todo lo injusto tendría allí albergue como en los cacicazgos más repugnantes y odiosos.

No habrá faltado la comparsa de incondicionales, dispuestos a imponer por la fuerza las exacciones emanadas del dueño y señor de todos y de todo.

Por eso, esta clase de pueblos; por eso Manzanedo—que se puede contar entre ellos—necesitan de una ayuda, de una protección especial, exclusiva, determinada para ellos de exprofeso; y por eso nosotros, desde las columnas del DIARIO, se la pedimos así a la Excma. Diputación de Burgos, y se la pedimos para que construya esa carretera, que está clamando a voz en grito la redención de un valle que constituye un punto negro, vergonzoso en el mapa de nuestra hidalga provincia.

Horroriza leer en letras de periódico, que los cadáveres han de quedar insepultos, varios días, por no ser posible hacer llegar la certificación médica ¡que no mueran los enfermos sin los auxilios de la ciencia o con unos auxilios tardíos; que penetre en ese rincón la luz de la cultura, cuyos vehículos son, entre otros, las vías de comunicación!.

No hace mucho tiempo que oímos al señor Moliner, el interés que por esta causa tan justa y obligada sentía, que la Diputación apoye estos deseos que tenemos, por cierto eran sinceros e hijos de la más arraigada convicción; no se arguya que los pueblos de ese valle ignoto, oculto, depauperado moralmente y empobrecido en el orden material, no responde con la parte alícuota correspondiente; cuando lleva tantos años sumido en el más vergonzoso abandono, cuando éste abandono ha sido causa de explotación, no hay por qué culparle; de otros será la responsabilidad, que no ha de quererse compartir ahora.

Hágaseles la carretera, aun cuando para ello haya que proceder de una manera excepcional, anticípeseles el dinero que ya llegará el día del pago cuando llegue el deseado de la reivindicación ciudadana, que tantos beneficios ha de reportarles.

Que el único camino que poseen es intransitable en la mayor parte del año, lo prueba el nombre de «Paso Malo», que recibe en un gran trecho, y no mejora en nada esta condición el resto; con ver las antiguas carreteras, como único vehículo de transporte, propias para andar por veredas escabrosas y difíciles, basta para convencerse de las pésimas condiciones del camino.

Las presas de los dos saltos de agua de Bailera y Congosto, no son una cosa nueva, han existido desde ha muchos años, se han reconstruído, es verdad; pero el camino con presas y sin ellas no estaría libre de las frecuentes inundaciones del Ebro y no sería jamás una arteria de circulación apta para ese valle y los otros que le siguen.

Venga, pues, esa carretera. Señor Moliner, V. sabemos por habérselo oído que es un convencido de esta necesidad, de esa convicción esperamos participe la Diputación y traduzca en hechos esos buenos deseos para sacar tantos pueblos de esa situación de pobreza en que se encuentran, arrancándole esas reminiscencias de pretéritos temores y extinguiendo para siempre el estigma de calileños que sobre ellos pesa.

Mayo 1929.

TEATRO PRINCIPAL

Mañana sábado, a las siete y media y diez y cuarto, colosal debut de las más grandes atracciones

(~) LEPEPE (~)

el más genial de los humoristas

() GOYESCA ()

escultural bailarina

OFFELIA DE ARAGON

canzonetista de aires regionales

SEDAS

El mayor colorido. Las mas altas calidades.

Al más bajo precio, las presenta

REGENT

El DIARIO en Villadiego

Gran velada teatral

El cuadro artístico de la Masa coral ha dado una gran velada teatral en el Salón de Marciano Pérez, poniendo en escena el juguete cómico en tres actos original de don Carlos Arniches, titulado «Me casó mi madre o las veleidades de Elena» habiendo obtenido un grandioso éxito, ejecutando magistralmente e interpretando maravillosamente sus papeles todos los actores, que intervinieron en la obra.

Durante los entreactos se cantó por la primera tiple señorita Seco el coupl'et titulado «La Mari Pepa», por la primera tiple señorita Lozano el «Schotis» titulado «Tose modifica», y por la primera tiple señorita Vadillo el tango titulado «Teodoro y compañía».

Todos estos números fueron acompañados con el piano por el director de la banda municipal y de dicha masa coral don Eusebio de Pedro Mediavilla.

De Pascuas

Las pascuas de Pentecostés se han celebrado con inusitada animación, siendo la nota saliente de la fiesta los conciertos dados por la nueva banda municipal los dos días por la mañana de doce a una y por la tarde, amenizando el baile público en la Plaza Mayor y el segundo día lunes, con motivo de ser el mercado, la animación de forasteros fue en extremo extraordinaria, marchando a sus pueblos más tarde que de ordinario todos los concurrentes, muy satisfechos de haber pasado un rato agradable oyendo los armoniosos sonidos de la nueva banda municipal, alegrándose sobremanera de que esta villa cuente con tan buen elemento de distracción y cultura.

El domingo de Pascua, por el cuadro artístico de la masa coral, se repitió la velada teatral del día de la Ascensión en el Salón - Teatro de Marciano Pérez, también con muy buena entrada a pesar de ser la misma función.

EL CORRESPONSAL

Villadiego y Mayo de 1929.

VIDA RURAL

Cogollos

Una boda

Ayer se efectuó el enlace matrimonial del joven don Abilio Obregón Martínez, con la bella y virtuosa señorita Sofía Marijuán Diez. Bendijo la unión el párroco don Justo Portugal Tamayo, siendo apadrinados por los jóvenes Ismael y Leonor, hermano y prima respectivamente, de los contrayentes.

Fué nota saliente, lo mucho y bien que tocaron la dulzaina los afamados «Farraguses», no cesando de bailar los numerosos invitados, ni el público, que ayer y hoy, se divierte mejor que los días de fiesta.

La alegría de familia e invitados, seguirá otro par de días en Villalmanzo, anterior residencia del amigo Abilio y celebraremos sea feliz el nuevo matrimonio los muchos años que le deseamos de vida.

EL CORRESPONSAL

Taxímetros

Dos magníficos coches Renault, últimos modelos cinco y siete plazas, gran confort, a su disposición.

En parada, matrículas BU-1.418 y BU-1.419.

Avisos, José Rodríguez o Pedro Sanz, Santa Agueda, 32, 2.º Teléfono número 206. Burgos.

LA MISERICORDIA —Agencia funeraria, Santa Clara, 2. tef.º 716.

†

EL SEÑOR

DON PEDRO TENA SICILIA,

Secretario de la Excma. Diputación Provincial,

Abogado de los Ilustres Colegios de Madrid y Burgos, Consejero de la Real Federación de Sindicatos Agrícolas Católicos, del Círculo Católico de Obreros y de la Caja de Previsión Social de Castilla la Vieja

ha fallecido en el día de ayer, a los 55 años de edad, después de recibir los Santos Sacramentos y la bendición de Su Santidad

Q. E. P. D.

LA EXCMA. DIPUTACION PROVINCIAL;

Su afligida viuda, D.ª Dolores Ibarra Labiano; sus hijos, D.ª Carmen. D.ª María de los Dolores, D. Pedro, D. Manuel, Agustín, Luis, José María, Mercedes, María del Perpetuo Socorro y Juan Ignacio; hijos políticos, D. José M.ª Elízalde y D. Joaquín Tasso; nietos, hermanos, hermanos políticos, sobrinos y demás familia

Suplican a sus amistades encomienden a Dios el alma del finado y asistan al funeral que tendrá lugar mañana sábado, a las ONCE, en la iglesia parroquial de San Cosme y San Damián, y acto seguido a la conducción del cadáver al cementerio de San José, obras de piedad por las que quedarán reconocidos.

Burgos 24 de Mayo de 1929.

Vivía Santa Cruz, 26.

El duelo se despide en las Siervas de Jesús.

NO SE REPARTEN ESQUELAS

Todas las misas que se celebren mañana sábado, de ocho y media a once, y cuatro durante la vigilia, en la indicada parroquia, serán aplicadas por el alma del finado.

Hay concedidas indulgencias en la forma acostumbrada.

POR TELEGRAFO Y TELEFONO

Servicio de la Agencia Mencheta

El día en Madrid

Fué un suicidio

El juez del distrito de la Inclusa recibió a la una de la tarde al médico forense señor Tena Sicilia, que iba acompañado del Dr Pérez Petinto, los cuales practicaron ayer la autopsia al cadáver de Jacinto Losa.

El señor Tena llegó acongojado, y al preguntarle los periodistas qué le ocurría respondió que había fallecido su hermano don Pedro, secretario de la Diputación de Burgos.

Ambos doctores penetraron en el despacho del juez don Dimas Camarero y le entregaron un avance de la diligencia de autopsia.

El señor Tena pidió permiso al juez para asistir al entierro de su hermano y esta tarde marchará a Burgos.

Como de la diligencia de autopsia se deduce que se trata de un suicidio, el juez ha puesto en libertad a los detenidos.

Gaceta

Extracto del número correspondiente al día de hoy:

Real decreto disponiendo que de los sellos de Correos actualmente emitidos se destinen 50.000 a recibir en la Fábrica Nacional dela Moneda y Timbre una sobrecarga con las palabras y cifras «Sociedad de Naciones 55.ª reunión del Consejo Madrid», y que dichos sellos se entregüen a la Dirección general de Comunicaciones para su venta.

—Real decreto haciendo extensivo a los funcionarios del Cuerpo general de Administración civil dependientes de Gobernación el artículo 46 de la vigente ley de Presupuestos.

—Real orden disponiendo se anuncie a concurso previo de traslado la provisión de la cátedra de Historia Natural, vacante en el Instituto Nacional de Segunda Enseñanza de Reus.

—Otra ídem íd. íd. la provisión de la cátedra de Agricultura, vacante en el Instituto Nacional de Segunda Enseñanza, de Bilbao.

—Otra ídem íd. íd. la provisión de la cátedra de Matemáticas, vacante en el Instituto Nacional de Segunda Enseñanza de Huesca.

—Otra ídem íd. íd. la provisión de la cátedra de Agricultura y Terminología científica e industrial, vacante en el Instituto Nacional de Segunda Enseñanza de Pamplona.

—Otra idem el Tribunal para juzgar las oposiciones, turno de auxiliares, a la cátedra de Historia Moderna y Contemporánea de España, vacante en la Sección de Historia de la Facultad de Filosofía y Letras de la Universidad de Sevilla.

—Otra disponiendo se provea mediante concurso-examen la plaza de portero, vacante en la Escuela Normal de Maestras de Valencia.

—Otra idem se anuncie a oposición, turno de auxiliares, la provisión de la plaza de Análisis matemático, vacante en la Facultad de Ciencias de la Universidad de Barcelona.

—Otra idem idem idem la provisión de la cátedra de Fisiología general y especial descriptiva, vacante en la Facultad de Medicina de la Universidad de Valencia.

—Otra idem idem idem, la provisión de la cátedra de derecho canónico, vacante en la Facultad de Derecho de la Universidad de Sevilla.

—Real orden autorizando a la Dirección general del Instituto Geográfico y Catastral para anunciar de tres en tres los concursos de provisión de plazas de ingenieros geógrafos de entrada y autorizándola igualmente para anunciar el primer grupo de tres concursos de provisión de las indicadas plazas, que corresponden a los turnos de ingenieros de Minas, de Montes y de Caminos, Canales y Puertos.

Una nota del Rectorado de la Universidad Central

El Rectorado de la Universidad Central ha facilitado la siguiente nota:

Dado el breve tiempo que resta como plazo de formalización de matrícula, según la última prórroga concedida, el Rectorado pone en conocimiento de los señores alumnos que los días 24 y 25 del corriente podrán aprovecharlos en dicha formalización, quedando por este mejor servicio suspendidas las clases que debían comenzar mañana viernes.

En las respectivas Facultades podrán los señores alumnos consultar los diferentes casos en que se encuentren».

En la Casa del Pueblo

Mañana, por la noche ,en la Casa del Pueblo, celebrarán un acto los socialistas internacionales, hablando representantes de Bélgica, Alemania e Inglaterra, sobre la paz y la Sociedad de Naciones.

Hoy dará una conferencia el señor Jiménez Asua, sobre el tema «Juventud».

De Instrucción Pública

El señor Callejo ha recibido al Rector de la Universidad Central, al decano de la Facultad de Medicina, señor Recasens, al doctor Segovia, y a una comisión del Congreso de autores y compositores que trataron algunos puntos relacionados con el concierto que dirigirá el maestro Mascagni en el teatro de la Princesa y que tendrá lugar el domingo.

Ministros que regresan

Procedentes de Barcelona, han llegado los ministros de Hacienda, Fomento e Instrucción.

Lo del Banco de Castilla

A las diez y cuarenta y cinco minutos de la mañana, ha continuado en el Tribunal Supremo, la causa seguida contra el conde de Moral de Calatrava, por la suspensión de pagos del Banco de Castilla.

El secretario leyó las conclusiones modificadas del fiscal, en las que se reconocen en el indicado conde doce delitos de falsedad, por los que se piden un año por cada uno; dos delitos de estafa, por los que se piden nueve años de prisión, también por cada uno; uno de falsedad, por el que se piden doce años; tres de estafa, a dos años por cada uno, y otros tres, por la misma causa, a tres años cada uno.

Al señor Lozano se le piden las mismas penas, pero en vez de doce delitos de falsedad se le considera autor de nueve.

Se pide también una indemnización mancomunada y solidariamente por los perjuicios sufridos por los acreedores.

El defensor pidió una prórroga en vista de las nuevas conclusiones del fiscal.

El Tribunal, abandonó unos momentos la sala, acordando conceder la prórroga solicitada, desde las doce, hora en que se suspendió la vista, hasta las cinco de la tarde, en que se reanudará.

¿Un vuelo directo a Las Antillas?

Actualmente se está trabajando activamente en el aeródromo de Getafe, donde se construye un sexquiplano tipo «Breguet», con un motor «Hispano Suiza», de 600 caballos de fuerza, aparato que será destinado a realizar un vuelo directo a las Antillas, 8.000 kilómetros, para intentar batir el record mundial de distancia establecido por los italianos Ferrarin y Del Prete. Este nuevo aparato podrá desarrollar una gran velocidad y tendrá un consumo de 120 litros de gasolina por hora.

Parece ser que este vuelo lo realizarán el capitán don Carlos Asúa, que fué el primero que dió la vuelta a Europa en avioneta, y el capitán Barberá, a los que acompañará el mecánico Esteban Bruno.

Nada se puede decir aún acerca de la fecha en que ha de llevarse a cabo este importante vuelo.

El informe que está redactando el capitán Barberá será remitido a estudio del Gobierno para que informe el Consejo de ministros.

La Asociación pro S. de N.

En el Palacio de Comunicaciones ha celebrado una nueva sesión plenaria la Asociación pro Sociedad de Naciones.

Presidió el representante alemán y se discutió el informe de la comisión de minorías.

El ponente explicó el punto de los sin patria, diciendo que hay diez millones de seres que no la conocen.

Se acordó que el asunto pase al Instituto de Derecho internacional.

Esta tarde continuarán las sesiones.

Notas militares

El «Diario Oficial del Ministero del Ejército» publica lo siguiente:

Destinos

Cuerpo Jurídico.—Auditor de brigada don José Casado García, disponible a la Auditoría de la quinta región.

Infantería.—Coronel (E. R.) don Víctor Hortigüela Carrillo, ascendido, continúa disponible en la sexta región.

Teniente coronel (E. R.) don Justo Martínez Lete, ascendido, continúa disponible en la sexta región.

Comandante (E. R.) don Teófilo Ortega Alonso, ascendido, de Lealtad a disponible en la sexta región.

Capitanes don Antonio Lario Díaz Benito, de Albuera a Lealtad; don Manuel Priego Gabarrón, de la zona de Burgos, a San Marcial; don Enrique López del Pecho, de Guipúzcoa al batallón Estella, y don José Ledo Rodríguez, disponible en la primera región a la zona de Burgos

Capitanes (E. R.) don Donato Villar Pérez, de la zona de Burgos a Lealtad, y don José Ruano Martínez, disponible en la sexta región, a la zona de Burgos.

Teniente don José Sánchez Vargas, de regulares de Melilla a Lealtad.

Intendencia.—Teniente don José Alcón de Castro, de la Comandancia de Ceuta a la Intendencia de la sexta región.

Teniente (E. R.) don Ernesto del Pino Valle, de la sexta Comandancia a la de Melilla.

Escuela de Guerra

El comandante de Infantería, alumno de la Escuela de Guerra don Leopoldo Menéndez López, en prácticas en la Capitanía general de la sexta región, pasa a continuarlas a las órdenes del jefe superior de Aeronáutica.

Ascensos

Se concede la categoría de jefe de escuadrilla a tres oficiales aviadores

Concursos

Una vacante de capitán de Estado Mayor que debe ser desempeñada como «servicio».

Dos plazas de capitán de la Guardia civil, profesor en el Colegio de Guardias Jóvenes

Exámenes en la Academia General

Se autoriza a los generales, jefes y oficiales para que puedan acompañar a sus hijos o hermanos a los exámenes de ingreso en la Academia General Militar.

Orden de San Hermenegildo

Se concede la placa de la referida Orden al capitán de La Lealtad, don Téofilo Ortega Alonso.

PROVINCIAS

Burgalés que mejora

SAN SEBASTIAN.— El joven telegrafista burgalés don Mariano Martínez de Simón, sometido a tratamiento por el Dr. Asuero, continúa mejorando, teniendo mayor flexibilidad la pierna izquierda..

Sigue el consejo de guerra

CIUDAD REAL.—A las diez de la mañana han proseguido las deliberaciones el Consejo de oficiales generales.

El juez dió lectura de las conclusiones definitivas del fiscal y los defensores renunciaron a la prueba testifical.

Esta tarde se terminará la lectura del informe del fiscal y a continuación informarán los defensores, comenzando por el del señor Rodríguez de Viguri.

Accidente automovilista.—Un muerto y varios heridos

VITORIA.—A las nueve de la mañana ocurrió cerca de Ariñez, en el kilómetro 9 de la carretera, un grave accidente automovilista, que ha costado la vida a una persona y se teme que suceda otro tanto con alguno de los que resultaron heridos en el suceso.

En un automóvil se dirigían a Vitoria desde Puebla de Arganzón, el veterinario de dicho pueblo, don Jaime Nebreda Moreno, de 29 años, natural de Los Balbases; que guiaba, y siete vecinos, y de repente se le salió al coche la rueda izquierda del juego delantero, dando con ello motivo a que el automóvil diese dos o tres vueltas de campana y quedase volcado en la carretera.

Don Jaime Nebreda salió despedido del automóvil y resultó ileso, y se apresuró a socorrer a los restantes viajeros, que se encontraban todos heridos.

En una camioneta fueron conducidos los lesionados al Hospital de Vitoria, falleciendo en el camino el llamado don Juan Samaniego, de Pangua; que tenía destrozada la cabeza. Quedaron en el Hospital, gravemente heridos, don Bernardo Samaniego, doña Magdalena Ulivarri y don Juan Mendoza, temiéndose que fallezca alguno de ellos. Los otros tres lesionados lo estaban levemente y pudieron abandonar el Hospital una vez curados de primera intención.

El juzgado, que entiende en el asunto, ha decretado el encarcelamiento de don Jaime Nebreda, que guiaba el automóvil

Cómicos a la Argentina

CADIZ.—Ha embarcado en este puerto, con rumbo a Montevideo y la Argentina, la notable compañía de Guerrero Mendoza.

Recaída de una enferma

CADIZ.—La enferma Antonia Martínez Sánchez, operada recientemente de «algia» por el procedimiento del doctor Asuero, ha notado una recaída en su enfermedad, notando los mismos dolores que los sufridos antes del tratamiento.

Furioso temporal

CADIZ.—Se ha levantado un enorme viento que ha producido el hundimiento de algunos barcos, teniendo que reforzar las amarras todos los barcos surtos en el puerto.

No han ocurrido desgracias personales

Las pruebas del "Numancia"

CADIZ.—Los capitanes aviadores Gallarza y Spencer, han tomado parte en las pruebas que se han realizado con el «Numancia» resultando altamente satisfactorias.

Las curaciones del Dr. Asuero

SAN SEBASTIAN. — Los «casos» que se conocen hoy de los enfermos tratados por el doctor Asuero, son estos:

El niño Luis Lechuga, de once años llegó ayer de Murcia, paralítico, habiendo movido con facilidad las piernas al comenzar el tratamiento.

Emilio Rodríguez Neira, de 25 años, vecino de Vigo, con parálisis general, curó repentinamente al ser tratado por el doctor Asuero, La impresión que le produjo la cura fué enorme. Casi no podía articular palabra cuando daba las gracias al señor Asuero.

Don Joaquín Hernández, canónigo maestro de rúbrica de la catedral de Segorbe, llevaba ocho meses retirado, sin poder arrodillarse ni decir misa. Al primer toque de termocauterio se levantó de la silla y salió andando, haciendo flexiones con las rodillas y ofreciendo la primera misa que diga a la Virgen del Pilar. Su despedida con el doctor Asuero fué muy emocionante.

La anciana doña Dolores Alcorta, padecía hace veinte años fuertes dolores y llevaba rígidos los miembros y fué también curada.

Un teniente del ejército, que recibió un balazo en la médula y había sufrido tres operaciones para intentar su mejoría, al operarle el doctor Asuero, sintió más fuerza en las piernas y movió la izquierda con facilidad.

Don Vicente Ortiz, de Alicante, con un solo toque de termocauterio le ha desaparecido la glucosa que tenía en la orina.

Ultima hora

Llegada del "Conde Zeppelin"

FRIEDRICHHAFEN.— Llego el dirigible «Conde de Zeppelín» a las 5,10 de la mañana de hoy.

Cambó

De Francia ha llegado esta mañaná el ex ministro señor Cambó.

De Hacienda

El alto personal de Hacienda fué al despacho del ministro para saludar al señor Calvo Sotelo.

Este despachó luego con los directores generales del departamento.

De Fomento

El conde de Guadalhorce permaneció esta mañana trabajando en su despacho oficial.

La última sesión

A las tres y media de la tarde ha vuelto a celebrar sesión plenaria la Unión de Asociaciones pro Sociedad de Naciones.

Continuó la discusión del informe de la comisión de minorías, interviniendo los representantes de Italia, Bélgica, Hungría, Polonia, Alemania y Palestina.

Quedó aprobado por 201 votos contra nueve.

También se discutió el punto referente a los tratados de minorías, que se aprobó por unanimidad, levantándose la sesión,, que ha sido la última a las 5,15.

Los delegados marcharon al Museo donde se celebra una fiesta en su honor.

De Vizcaya

BILBAO.—En Orozco se desmandó una vaca, hiriendo de gravedad a una aldeana y matando a una joven.

—El lunes marchará a Madrid el alcalde, con objeto de tratar de asuntos importantes para esta villa.

—El gobernador civil ha multado con 250 pesetas al director del semanario «Galindo», por haber publicado un artículo insidioso.

Dos desgracias

ZAMORA.—En el pueblo de Fuente Ropel, ha sido encontrado en el río el cadáver de Bartolomé Estébanez, de 75 años.

—Juan Ríos Fernández, obrero del ferrocarril Zamora-Orense, fué arrollado por una vagoneta, resultando con graves heridas.

Correctivo a un médico

SEVILLA.—El gobernador civil ha facilitado una nota, diciendo que el médico don José Vea Almendro publicó en los periódicos un anuncio titulado «El Dr. Asuero en Sevilla» y en el que se hacía pasar por discípulo suyo, ofreciéndose a practicar operaciones por el procedimiento de dicho doctor.

El Colegio de Médicos declaró que no era cierto que el señor Vea hubiese estudiado con el doctor Asuero, y el gobernador civil le ha impuesto una corrección, publicando el hecho..

Los Reyes en Cataluña

BARCELONA.—Los Reyes y el marqués de Estella inauguraron esta mañana el pabellón de Noruega..

Don Alfonso y Primo de Rivera, estuvieron a bordo del acorazado francés «Provence».

Luego visitaron el «Vasco de Gama», siendo recibidos con honores.

Intereses provinciales

Publica la «Gaceta» una disposición aprobando el acta de recepción y liquidación provisional de las obras de los edificios destinados a escuelas unitarias de niños y niñas en el pueblo de Hontoria del Pinar.

Banca y Bolsa

Bajo la presidencia del conde de Altea se ha celebrado una reunión para la constitución del Consejo de Corporaciones de Banca y Bolsa.

Se pronunciaron discursos, afirmando que esta institución es una de las que más beneficios puede reportar a la economía nacional.

Se nombró una ponencia, para el estudio del Reglamento.

El crimen de "Ricardito"

BARCELONA. — Parece descartado que el móvil que impulsó a «Ricardito» a cometer el crimen en la persona de Casado, no fué el robo.

Parece también confirmado que tuvo lugar una lucha antes de cometer el atentado, puesto que el pelo encontrado en el cadáver pertenece a Ricardo.

Debió de acontecer la lucha después de asestarle a Casado el primer golpe con la plancha.

De diez a once de la mañana estuvo el buzo trabajando en el puerto para buscar la cabeza de Casado.

Mañana continuarán los trabajos.

Detención de un criminal

MURCIA.—La guardia civil ha detenido en una taberna a Domingo Santos Martínez, que dió muerte de cinco disparos y siete cuchilladas a un anciano en Socuéllanos.

Además le robó 1.500 pesetas, de las cuales gastó 200.

COLISEO CASTILLA

Mañana, a las siete y media, sección única, proyección de la 2.ª y última jornada

Los diez mandamientos

Muy pronto, la película de gran actualidad

La Exposición de Sevilla

BOLSA DE MADRID

	Cambios	DIA 24		Cambios	DIA 24
Interior	74 30	74'25	Banco de España	587 50	588 00
Exterior	88 00	00'00	Hipotecario	531 50	000 00
Amortizable 4 %	83 50	00'00	Hispano Americano	223'00	000 00
Idem 5 % antiguo.	92 45	00'00	Español de Crédito	471'00	463 00
Idem 5 % 1927.	91'65	00'00	Central	198 00	190 00
Idem 1926	101'75	000 00	Río de la Plata	236 00	236'00
Idem 1927 con impt.	89 05	89 25	Ferrocarril del Norte	638 50	635 00
Idem 1927 libre	101 00	101 00	Idem ídem, Obligaciones.	75 00	00'00
Ferroviario	100 60	100 65	Ferrocarril M. Z. A.	588'50	587'50
Cédulas hipotecarias 4 %	92'60	92 80	Idem ídem Obligaciones, 1.ª hipoteca	337'50	000'00
Idem ídem 5 %	99 80	99 80	Alicantes, Obligaciones	188'00	000'00
Idem ídem 6 %	110'90	110 90	Azucareras preferentes	160'00	000'00
Francos franceses	27'55	27'60	Idem ordinarias	64 00	00'00
Idem suizos	135 65	000 00	Tabacaleras	236'00	000'00
Idem belgas	97 80	00 00	Altos Hornos.	188 00	000'00
Libras	34'12	34 22	Duro Felguera	87'25	00'00
Dólares	7 04	0'00	Telefónica Nacional	104'00	104 50
Liras	36 85	00 00			

BAÑOS DE FITERO

Los acreditados Establecimientos de esta Sociedad, insustituibles para el tratamiento de las enfermedades reumáticas, gotosas, nerviosas y traumáticas, estarán abiertos oficialmente de 15 de Junio a 10 de Octubre, el llamado NUEVO, y de 15 de Junio a 30 de Septiembre, el llamado VIEJO

Magníficas instalaciones hidroterápicas, duchas, lodos, etc., etc.

Esmerado servicio de cocina por cuenta de la Sociedad.

Correo, telégrafo y teléfono.

Automóviles en Castejón a los correos y mixtos de mañana y tarde y en Tudela al correo de la mañana y rápido de las 6,15 de la tarde.

MEDICOS DIRECTORES:

Establecimiento NUEVO, doctor don Rafael Fraile.

Establecimiento VIEJO, doctor don Saturnino Mozota.

Para Memorias y detalles, dirigirse a los administradores de los Establecimientos FITERO (Navarra).

Gran fábrica

— DE —

Libros rayados y cajas de cartón

Mayores : Diarios : Copiadores : Actas
Encuadernaciones de lujo.

ENCUADERNACIONES SENCILLAS

Precios muy económicos

Enrique Martínez

LAIN-CALVO, 12.—BURGOS

Fábrica de materiales de construcción

LADRILLO LIGERO DE CARBONILLA insustituible para tabiquerías a pardete y con coeficiente de resistencia la fractura de 45 kilógramos por centímetro cuadrado.

BLOQUES DE HORMIGON HIDRAULICO en varias formas y dimensiones para montarlos en imitación de piedra de Hontoria.

PIEDRA ARTIFICIAL MOLDEADA en imitación de toda clase de piedras naturales y con resistencia a la comprensión de 600 kilógramos por centímetro cuadrado.

GRANITO COMPRIMIDO en toda clase de colores y matices, con fabricación a serie de gradas, fregaderas, labavos. etc.

TUBERIAS DE CEMENTO en diámetros de cinco a cincuenta centímetros de luz, provistos de armadura metálica.

VIGUETAS DE CEMENTO ARMADO con gran resistencia, indispensables en la construcción de todo piso rápido y económico.

BALDOSAS HIDRAULICAS en gran surtido de modelos a precios reducidos.

Esta fábrica se encarga de la confección de toda clase de materiales hidráulicos con arreglo a croquis y dimensiones acotadas.

Fábrica: Progreso, 7, duplicado, teléfono 246.—Burgos

Solicítense presupuestos y precios.

INFORMACION LOCAL

NOTICIAS

El Tribunal de oposiciones a tres plazas de escribientes segundos de las Oficinas de la Diputación ha acordado señalar el día 3 del próximo mes de Junio, y hora de las nueve y treinta minutos, para dar comienzo a los ejercicios.

No deje usted de tomar una copita de coñac Argudo.

FOTOGRAFIA NUEVA
PRIM, 21, 1.°
Especialidad en retratos de 1.ª comunión. Visite su nueva exposición del Consistorio.

ANIS LAS CADENAS
DE FINISIMO PALADAR

Enormes lotes
de medias y calcetines a precio de fábrica
En «MI TIENDA», Sombrerería, 3 y 5

Confeccionado el apéndice al amillaramiento de la riqueza rústica, pecuaria y colonia de esta capital, que ha de servir de base al repartimiento de 1930, se hace constar que se halla de manifiesto en la Administración de Rentas Públicas por término de 15 días, a fin de que pueda ser examinado por los contribuyentes y hacerse las reclamaciones que a su derecho convengan.

LIMPIEZA EN SECO
Planchado a vapor
OFF-MAN
Tintorería MASIP

Fotografía Idelmón
Ha trasladado su gabinete fotográfico de Avellanos, 3, a San Pablo. 22.

Pinturas en obras y particulares
A. RETES.—PUEBLA, 40

En los días 26, 27, 23 y 29 del presente mes se celebrarán en el barrio de Villalonquéjar las tradicionales fiestas del pueblo.

Después de las funciones religiosas, se celebrarán bailes públicos, amenizados por los afamados dulzaineros «Los Farraguses».

También se organizarán grandes partidos de bolos.

LIMPIEZA EN SECO
Planchado a vapor
OFF-MAN
Tintorería MASIP

Casa Pío
Joyería - Platería - Bisutería fina
DUQUE DE LA VICTORIA, 20
Ultimos modelos en objetos propios para regalos de boda, cubiertos, bandejas, servicios completos de café y mesa en plata de ley, alianzas oro ley, pulseras y sortijas para petición.
Esta casa se encarga de toda clase de alhajas, sea cual fuere su valor.

Se declaran beneficiarios del régimen de subsidio por familia numerosa, a don Julián Panizo Sierra, de Aranda de Duero; don Matías Velasco Lloma, de Belorado; don Antonio Condado Alonso, de Regumiel; don Vicente Paniego Andrés, de Pineda de la Sierra; don Mauricio Redondo Monzón, de Burgos; don Felipe Butrey Miranda, de Villanueva de Gumiel y don Pedro González Pascual, de Fuenteleesped.

"SAN ROQUE" Jerez Quinado
Gran aperitivo Tónico Reconstituyente.
Propietario:
Tejada y Cía. (Sucr.) Areta (Alava)
Representante: Luis Labín, Doña Jimena, 16, Burgos

C. HERNANDEZ
Instalaciones de cuartos de baño,
Termo-sifones.
Saneamiento en general.
Vidriería, hojalatería y fontanería.
Consultas y presupuestos.
Puebla, 33.

Ha ingresado en la cárcel a sufrir cuatro cena Juan Mulero Fernández, natural de Cartagena, detenido por la Policía por sospechoso e indocumentado.

APARATOS SANITARIOS
Hojalatería y vidriería
Lavabos, bañeras, bidets, etc., y toda clase de grifería y accesorios para cuartos de baño, con o sin instalación.
Termosifones, cubiertas de zinc y plomo y todo lo concerniente al ramo. Composturas.
LANDIA.—PROGRESO, 5.

SE VENDE
el mejor lomo embutido, chorizo Pamplona, salchichón de Vich, chorizo puro de lomo para crudo y cocido, cecina de vaca, queso manchego en aceite y un inmenso surtido en jamones por piezas y por kilos cortado, a precios muy afinados.
Salchichería de Manuel Sánchez. Teléfono, 608-R.

Crónica militar

En Capitanía general

Se despidió para Santander el alférez del regimiento infantería de Valencia núm. 23, don Manuel Barroso.

Banco de Burgos
FUNDADO EN 1900
Este Banco compra y vende al contado valores del Estado y monedas de oro y billetes.
Compra y vende en comisión toda clase de valores en las Bolsas nacionales y extranjeras.
En estas operaciones el Banco no cobra comisión alguna a los titulares de cuentas corrientes y de crédito, imponentes de la Caja de Ahorros y depositantes de metálico.
Admite depósitos de valores y alhajas en su cámara fuerte, construída contra todo riesgo de incendio y robo. Abre cuentas corrientes en pesetas y monedas extranjeras, recibe depósitos en metálico e imposiciones en Caja de Ahorros y realiza en general, todas las operaciones bancarias.

¿BUENOS PAÑOS?
Solamente en la Sastrería de
TEODORO L. PAVON
encontraréis los de mejor *calidad*.
BUEN CORTE —:— PRONTITUD
ECONOMIA
La clientela de la casa y el público en general, encontrarán los más variados surtidos para la confección de trajes y abrigos para caballero.
Espolón, 20 —0— BURGOS

Constructores de obras y carpinteros
Tomad buena nota del almacén de maderas de
Gorgonio Medrano
Regumiel de la Sierra (Burgos).
Precios económicos.

Industrias electro-mecánicas Limitadas
(antes Centro de Representaciones)
Motores Diessel Otto Deutz.
Motores a gasolina, benzol, etc.
Bombas para riegos y usos domésticos.
Maquinaria y material eléctricos.
Instalación de centrales eléctricas, molinos, y de maquinaria en general.
Instalaciones de calefacción y saneamiento.
Lubrificantes, cubiertas y bandajes.
Grandes talleres electromecánicos, dedicados a la reparación de toda clase de maquinaria eléctrica y mecánica, dinamos, magnetos y baterías de automóviles.
Carga de baterías a dos pesetas.
Vitoria, 14, bajo.-Teléfono 415.

La Solana de la Plata
Venta de hortalizas
Plantas y semillas de flores clasificadas

Calefacciones centrales y por cocina
Saneamiento
Proyectos y presupuestos gratis,
Ladislao Merino
Calle de Santander, 1.

CAMIONETAS
Para 200, 500 y 1.200 kilógramos.
De precio muy limitado y de un pequeño consumo, estas camionetas ofrecen la garantía de un funcionamiento perfecto, por la sólida construcción de su inmejorable motor.
Peugeot
Fuertes - Seguras - Económicas
Modelos especiales para cada uso carro-zados por la casa. Entrega inmediata.
AGENCIA EXCLUSIVA "LOS DOS CHAUFFEURS"
(Garage Eléctrico) SAN PABLO, 34 BURGOS

Diario de Avisos

Notas religiosas

SANTOS DE MAÑANA

Gregorio, Bonifacio, Urbano, Adelino, Dionisio, León, María.

CULTOS

CATEDRAL.—Pía Unión de Santa María la Mayor.

Mañana, a las siete y media, celebrarán los cultos de costumbre en honor de su excelsa patrona.

SANTIAGO.—Triduo en honor de la Virgen de la Medalla Milagrosa.

A las seis y media de la tarde, exposición de Su Divina Majestad, estación al Santísimo, rosario, ejercicio del triduo, sermón que predicará el R. P. José Marín, sacerdote de laCongregación de la Misión, y preces a la Virgen, terminándose con la bendición y reserva del Santísimo y salve cantada.

En los mismos días se celebrarán, a distintas horas, misas rezadas en el altar de la Asociación, dándose la comunión en la de las ocho, y el día 25 último del Triduo, se tendrá en el mismo, a las ocho, misa de comunión general, con órgano y motetes

ASILO DE NUESTRA SEÑORA DE LAS MERCEDES.—Novena a Nuestra Señora del S. C. de Jesús.

A las seis de la tarde, exposición mayor de Su Divina Majestad, estación, rosario y bendición.

Por la mañana a las siete, misa de Comunidad.

TRINITARIAS.—Cultos con motivo del Jubileo Circular de las 40 Horas y de la Fiesta de la Santísima Trinidad.

Misa rezada a las ocho, con acompañamiento de Armonium.

A las nueve la solemne, después de la cual se expondrá a S. D. M. quedando de manifiesto todo el día.

Por la tarde, a las siete, rosario, trisagio cantado y sermón, predicando el doctor don Domingo Ortega Párroco de San Esteban, de esta ciudad, terminando con la reserva.

LAS FLORES DE MAYO

SAN LORENZO:—Por la mañana, a las siete y por la tarde, a las siete y media.

Predicará mañana, don Hilario Gutiérrez Escudero, sobre el Dulce Nombre de María.

MERCED.—A las seis y media de la mañana, y a las ocho de la tarde.

SANTA AGUEDA.—A las siete de la tarde, días festivos a las tres.

CARMEN.—A las ocho de la tarde.

SEMINARIO DE MISIONES.—A las seis y cuarto.

SAN ANTONIO ABAD (Huelgas).— A las ocho de la tarde.

CAPILLA DE SAN ZOILO.—A las siete de la tarde.

Boletín Oficial

Extracto del número correspondiente al día de hoy:

Ministerio de Hacienda.—Real decreto declarando exentas de los impuestos de Derechos reales y Timbre las conversiones de valores emitidas por Ayuntamientos y Diputaciones con la finalidad de reducir el servicio financiero de sus empréstitos.

Gobierno Civil.—Decretando la necesidad de expropiación de fincas en término de Bahabón de Esgueva, con motivo de la construcción del ferrocarril Madrid-Burgos

Anunciando que han quedado terminadas las obras de reparación del firme en los kilómetros 1 al 7 de la carretera de Villadiego a Aguilar de Campóo.

Circular declarando en rebeldía a José Manuel Casares Iglesias, de 22 años, en virtud de causa seguida por el Juzgado de Villarcayo.

Diputación provincial. — Participando que el día 3 a las nueve y media, comenzarán los ejercicios de oposición a tres plazas de escribientes segundos de las Oficinas de la Corporación.

Administración de Rentas Públicas.—Comisión de Evaluación. Anunciando que el apéndice de rústica y pecuaria para el año 1930 se halla de manifiesto por el término de 15 días para que pueda ser examinado por los contribuyentes.

Providencias judiciales y anuncios oficiales

Registro civil

DEFUNCIONES

Miguel Abajo Nebreda, de Tejada, de 81 años, Hermanitas de los Pobres.

NACIMIENTOS

Elena Mata Pedrosa.

MATRIMONIOS

Don Víctor Moreno Colina con doña Pilar Fernández Gonzalo, mañana, a las ocho y media, en San Gil.

Estado del tiempo

Observaciones meteorológicas del Instituto en el día de hoy:

BAROMETRO

A las ocho de la mañana, 686,5
A las dos de la tarde, 688,6
A las seis de la tarde, 690,1.

TEMPERATURAS

Máxima a la sombra, 9,0.
Mínima a la sombra, 6,2.

DIRECCION DEL VIENTO

A las ocho de la mañana, NE.
A las dos de la tarde, NE.
A las siete de la tarde, NE.

PLUVIOMETRO

Día 24, lluvia en milímetros, 12,0.

Amador Santos
Taller de carrocería y pintura
Se hacen toda clase de trabajos, referentes a la carrocería del automóvil.
Pintura de automóviles, por los procedimientos más modernos: NITROCEDULOSA, WILCOLAC Y DUCO.
Antes de decidirse hacer cualquier trabajo en su coche, solicite presupuesto. Garantizo mis trabajos.
Progreso, 16. Teléfono, 401.

EL CENTRO.-Gran peluquería PLAZA MAYOR, NUMERO 4
(junto al Círculo de la Unión)
Gabinete de señoras. Lavado de cabeza y ondulación Marcel. Especialidad en el corte de pelo de señora. Se habla francés

ANUNCIOS ECONOMICOS

TARIFA
Quince palabras, 60 céntimos. Cada palabra más, cinco céntimos.

TARIFA
El impuesto del Timbre, a cargo de la Administración

ALMONEDAS

ALMONEDA, se hace de una alcoba de caoba, despacho, estilo renacimiento y otros muebles, de diez a una y de cuatro a seis. Cordón, 3, segundo izquierda.

SE VENDE una cama de hierro, casi toda dorada, un armario y varios muebles. Concepción, 7, 3.º, derecha.

ARRIENDOS

SE ARRIENDA horno, pajares y cuadras. Se vende amasadora, brega, motor y poleas. Informarán, Emperador, 31.

PISO bien soleado, excelentes vistas, de reciente construcción, se arrienda en Cardeñadijo, frente a la Estación. Informes en dicha casa.

SE ARRIENDA o se vende varias fincas rústicas en el barrio de Cortes. Informes: Isaac Gil, San Pablo 6 , 8.

SE ARRIENDA un piso y garage, juntos o separados, San José, 1 y 3. Razón, Prim, 20, tienda.

AUTOMOVILES

CAMIONETA media tonelada y máquina de escribir, vendo baratas. Quintanilla. Paloma, 22.

MOTOCICLETA «Favor» dos y medio caballos, modelo 1929. Como nueva vendo barata. Informes: Gregorio González, Ultramarinos, Plaza de Prim, 3.

OCASION automóvil «Ruby» en buenas condiciones y a toda prueba se vende, Vitoria, 15, garage.

SE VENDEN 4 automóviles, conducción interior, 2 europeos y 2 americanos a toda prueba. Informes, San Julián, número 2, Garage.

CAMIONETA Ford, vendo barata. Razón. Pescadería de Avelina.

SE VENDE coche Panart, en buen uso propio para camioneta, baratísimo. Informes, Santa Cruz, 23, 1.º, derecha, Burgos

COLOCACIONES

ADMINISTRADOR, para fábrica de harinas, muy práctico y conocedor de la industria, informes inmejorables y garantía; se ofrece o tomaría en arriendo fábrica pequeña o molino mixto, bien situados. Informes claros, por escrito, a V. B. esta Administración.

DEPENDIENTE, de barbería, bien impuesto, se necesita en Almirante Bonifaz, 5.

AMA SECA, se necesita. Almirante Bonifaz, 11 dublicado, 2.º.

SE NECESITA oficial de peluquería bien impuesto, en la de Avelino Cuende, en Briviesca.

MODISTA se necesitan aprendizas. Prim, 21, 3.º.

MAESTRO DE PALA bien impuesto se necesita: panadería de Eulogio Rubio, en Madrigal del Monte.

REPRESENTANTE en Vitoria. Desea tener representaciones de diversos artículos en dicha plaza. Escribir a Vicente Aguilar, Becerro de Bergoa, 4, 3.º, Vitoria.

SE NECESITAN dos oficiales en el taller de carretería de Victoriano Miguélez, «La Tesorera», carretera de Gamonal.

APRENDIZ se necesita en el taller de calderería de la calle de Santa Cruz, 6.

SE NECESITA una costurera y aprendices de tapicería ,en la Calera, 39.

NODRIZAS

AMA DE CRIA, leche abundante y fresca, se necesita para casa de los padres, Espolón, 58, entresuelo, derecha (antigua Casa Correos).

NODRIZA de 32 años, de edad, casada ofrécese para criar en su casa, leche de un mes: Agueda Royuela, en Villovela de Esgueva.

TRASPASOS

TRASPASO tienda de vinos con cubas y corambres para quinientas cántaras. Informarán, Moneda, 16.

SE TRASPASA frutería con vivienda y buena clientela. Informes en la misma, San Cosme, número 1.

SE TRASPASA, Bar, vinos y comidas, con hermosas habitaciones para hospedaje. Informes, Llana de Dentro, número, 6.

VENTAS

MADERA de andamio se vende. Fernán-González, 33, 3.º derecha.

SE VENDE 700 machones, madera nogal, buenas condiciones, 4 o 5 metros largo. Razón. Florentino Rica, en Arauzo de Miel.

CHAMPAGNE Viuda Clicquot, Sidra Gaitero, Ojén Morales Anís del Mono, Coñacs Byass, Domecq y España, Whisky, Rhum Negrita, Vermouth Martini Rossi, etc., etc Consultad precios, indicando cantidad de compra. Almacén de coloniales, vinos, licores y cerveza de Ignacio Palacios, Merced, 12.

VACAS LECHERAS se venden en el establo del señor Moliner.

SE VENDEN dos caballos, dos yeguas, tres machos, y dos mulas, unos cerrados y otros con señal, mas cuatro carros de varas Razón: Dictinio Delgado ,en Cladoncha.

OLMOS Y CHOPOS vendo en Arcos de la Llana, fábrica de Harinas. Dirigirse a casa de J. Tinao, Prim, 24, almacén.

ACEITE oliva refinado, clase extra fino, de calidad todavía mejor que la anterior Almacén de coloniales vinos, licores y cerveza de Ignacio Palacios, Merced. 12.

SE VENDE junto o separado en Salas de los Infantes un edificio propio para industria, un motor aceites pesados marca Campbell diez caballos y una máquina Sierra cinta de 99 cms. volante a toda prueba. Informes en la carpintería mecánica Victoriano Baruque, San Julián, 3, Burgos.

MOTOR eléctrico, once caballos, corriente continua. Tiene regulador de velocidad, se vende. Informes en esta Administración.

LATITAS de bonito y sardinas, de 200 y 400 gramos a precios reducidos. Almacén de coloniales, vinos, licores y cerveza de Ignacio Palacios, Merced, 12.

MOTOR trifásico, tres caballos. A. H. G. Se vende muy barato. Razón en esta Administración.

TRANSMISION con poleas de madera. Se vende muy barata. Razón en esta Administración.

SE VENDE terreno para edificar por parcelas, en la finca las Delicias, próximo a las casas de la Prensa. Para tratar, Espolón, 42, Sastrería.

MELOCOTON SUPERIOR primera marca española, precio especial para 5, 10, 25 50 o más cajas, en botes de kilógramo y de medio, Almacén de vinos y coloniales: Ignacio Palacios, Merced, 12.

SE VENDE un piso de la casa número 8, de la calle de Nicolás de Vergara de esta ciudad, (antigua huerta de Arcocha). Tiene gran galería con buen sol: Informarán en la misma casa.

SE VENDE en Briviesca carro bien vestido, en muy buenas condiciones, para tratar con Pedro Alonso.

TAPONES DE CORCHO para todos los envases, Almacén de vinos y coloniales Ignacio Palacios, Merced, 12.

SE VENDE bicicleta seminueva, Informarán, Plaza Vega, núm. 26, 2.º

GABINETES, y comedores a precios sin competencia. San Juan, 27, taller.

SE VENDE harina de pienso, especial para vacas de leche, a 29 pesetas los 100 kilos. Abundio Diez, estación de Villaquirán Infantes.

JEREZ Quina, especial para enfermos, Jerez Oro y demás vinos finos jerezanos de la importante casa señores Manuel Fernández y Compañía Depositario Ignacio Palacios, almacén de vinos licores y coloniales, Merced 12.

SE VENDE terreno para edificar, zona urbanizada, bien orientado. Informarán en esta Administración.

VENDO barato hermoso macho cinco años, regular alzada, toda prueba en carro y arado. Dirijanse a Francisco Ontañón, en Covarrubias.

SOGAS de esparto cocido, de todos los gruesos y tamaños aplicables a cualquier uso industrial o de labranza. Almacén de coloniales, vinos, licores y cervezas de Ignacio Palacios, Merced, 12.

SE VENDEN dos pajares en el barrio de Cortes. Para tratar, con Toribio Peña, en dicho Barrio.

SE VENDEN dos vacas con veinte litros de producción cada una. Para tratar con Vda, Revuelta, en Villadiego.

SE VENDE una bicicleta. Informes en esta administración.

VENDO perra «Setter», en Arcos, Daniel González.

SE VENDE esparceta, ochenta fanegas para forraje, en la granja de Villimar, orilla la carretera de Castrojeriz; también vendo un tronzador y aventadora de Ajuria número 6, seminueva. Para tratar con su dueño, en Los Balbases, Darío Zamorano.

MAIZ plata superior, se vende en el almacén de vinos y coloniales de Ignacio Palacios, Merced, 12.

VARIOS

DE VERDADERA PRECISION son los relojes que vende Victorino Gredilla, Paloma, 56 (frente a la Catedral).

PARA negocio inexplotado. Preferencia hombre joven soltero, aporte cinco mil o más pesetas, seguras ganancias. Aviso esta Administración.

PRECINTOS para toda clase de industria tengo. Santa Clara, 6, Ambrosio Escudero.

TRANSPORTES rápidos y económicos. Avisos: Nicolás Ortega, Cid, 11, tienda y Teléfono 610 R.

PAPELES pintados para habitaciones, lo más moderno y económico. Pida muestrarios. Perfumería Casa Fuentes. Santander, 6.

HACIENDA Y GOBERNACION. Carreras para señoritas. Preparación: Fernán-González, 47, 3.º.

SACERDOTES. Sombreros de copa alta, calidad superior, a 22 pesetas; gorros, boinetas y solideos, Casa Sáiz, Sombrerería, 4.

Imprenta del DIARIO DE BURGOS

PAGINA AGRICOLA Y MERCANTIL

MERCADOS

De Burgos

Cereales

Mercado de ayer

El segundo mercado de la semana, celebrado hoy ha transcurrido con las mismas características del anterior.

Muy pocas entradas de trigos y piensos

Lo primero, en clases buenas, se pagó a 89 y 89 y medio el rojo, que fué lo único presentado, y de otras clases, desde 87 a 88 y medio.

Tendencia del mercado, muy sostenida.

Algún saco de yeros y cebada, que se pagó a 73 y 60 reales, fué todo lo presentado en granos de pienso.

DESPOJOS DE FABRICA

Harinilla, a 18 pesetas saco de cuatro arrobas.

Comidilla, a 14.

Salvado, a 9,50 y 10 pesetas, según clases y peso.

Salvadillo, a 9,50 y 10.

HARINA

Precio de tasa único, para toda clase de harinas panificables, sean o no de maíz, a 60 pesetas sin saco.

PAN

En panadería, 60 céntimos.
a domicilio, 62.

Abonos

En casa de los Sres. Martínez y C.ª
Precios corrientes al detall:
Superfosfato de cal 18/20 por 100 ácido fosfórico, a 12,50 pesetas.
Sulfato de potasa 90/93 por 100 a 36.
Cloruro de potasa, 80/85 por 100, 29,50
Sulfato de amoniaco, 20/21 por 100 35.
Abonos completos, 22.
Nitrato de cal, Basf, 15/16 por 100, 35,50
Todo en sacos de 100 kilos.
Nitrato de Sosa de Chile, 15/16 por 100, a 37,00.

Abastos

En el Mercado cubierto

Queso duro, 3,00 y 3.50.
Idem fresco, 1,40 y 1,50.
Pollos, 12 y 13 el par.
Gallinas, 13 y 14.
Huevos, 2,00 y 2,10 docena.
Pichones, 3,00 y 3,50 par.
Conejos caseros, 4,50 uno.
Patatas encarnadas, 3,75 arroba.
Idem blancas, 3,25 y 3.50.

En las Pescaderías del Norte

Merluza, 2,00 pesetas kilo.
Pescadilla, 1.40.
Anchoas, 0,70.
Salmonetes, 2,50.
Bonito, 3,00.
Platusas, 1,00.
Besugo, 1,60.

Mercado de ganado

Bueyes, 15 pesetas arroba.
Ovejas, 1,40 el kilo.
Ternera, 2,00.
Carnero, 1,45.
Cordero lechazo, 2,25 y 2,50.
Macaco, 1,45.

De la provincia

SALAS DE LOS INFANTES

Trigo mocho, 91 reales fanega
Id. rojo, 89
Centeno, 69
Cebada, 70
Muelas, 70
Yeros, 74
Avena, 47
Garbanzos superiores, 170
Id. regulares, 150
Idem medianos, 120.
Alubias, 220
Patatas, 16 reales arroba
Cerdos al destete, 180 reales uno

SEDANO

Trigo álaga, 88.
Id. mocho, 84
Cebada, 58.
Muelas, 59
Yeros, 74
Alubias, 220.
Patatas, arroba 12.
Huevos, 1,90.
Cerdos al destete de 160 a 300 uno
Idem de seis meses, 28 pesetas arroba en vivo.
Ovejas, 160
Carneros, 200.
Lanas, arroba, 100
Pieles de cabrito, 21.
Idem de cordero, 9.

VILLADIEGO

Trigo álaga, 86.
Idem mocho, 85.
Idem rojo, 85.
Centeno, a 70.
Cebada, 58.
Muelas, 68.
Yeros, 72.
Lentejas, 110.
Avena, 44.
Garbanzos superiores, 210.
Idem regulares, 120.
Medianos, 100.
Alubias, 184.
Salvado primera, fanega, 32.
Idem, segunda, 30.
Idem tercera, 29.
Patatas, 13.
Ovejas, 120.
Idem emparejadas, 170.
Carneros, 180.
Corderos, 72.
Cabritos, 2,25 el kilo en vivo.
Corderos lechazos, 2,00.
La cosecha se presenta regular.
Tiempo seco.
Precios sostenidos.
Vendedores y existencias no faltan.

Diario de Burgos
APARTADO DE CORREOS 46

Numancia
Incendios
Seguros - Cosechas - Accidentes
Automóviles a todo riesgo
Subdirector: GERARDO RENTERIA
Calle de Salas, núm. 4

Laboratorio Químico-farmacéutico Moderno
TURIN
Depositarios generales:
Giménez-Salinas y C.ª, Sagués 2-4
Barcelona.

Lo mejor que todos deben leer
Exito enorme
Miles de suscripciones
«¡¡Perdida en la vida!!», «La golfilla de la calle», «La mártir del trabajo» y «Por el amor de un hombre».

SOLICITE
el catálogo de obras por entregas a los centros de suscripciones o a la acreditada
Editorial Castro
Palacio de la Novela Popular

Necesitamos corresponsales.—Descuentos fantásticos
Dirijanse: Apartado Correos 5 020.--Madrid (5)
Corresponsal en Burgos: D. Gregorio Sáiz, Fernán-González, 15.

A los hortelanos
Se les participa que «El Riojano» compra todas las partidas de ciruela Claudia, por importante que ésta sean
Dirigirse a
"EL RIOJANO"
Fábrica de alpargatas
Paloma, 54 :-: Teléfono 730 :-: Santander, 12

Gran destilería de alcoholes de vino, fábrica de licores y anisados DE FRANCISCO DIAZ Y COMPAÑIA
Sucesores de J. DIAZ Y COMPAÑIA, Cariñena (Zaragoza
ESPECIALIDADES DE LA CASA: ANISETE DIAZ.—COGNAC.—CAFEONA.—AGUARDIENTES ANISADOS DE PURO VINO
Unico y exclusivo representante en Burgos y su provincia:
Miguel Pérez Urdániz.—Calera, número 15, primero

Atención. Este es el Chrysler 65 :—
Motor — " Silver Dome " de alto rendimiento, seis cilindros.
Cigueñal de siete cojinetes, contrapesado.
Velocidad — Característica Chrysler, suave y sin esfuerzo, de más de ciento cinco kilómetros por hora.
Frenos — Hidráulicos, de expansión interna a las cuatro ruedas — insensibles a la humedad, no rechinan, eliminan el patinaje, de acción suave.
Ballestas — Largas, ampliamente separadas, montadas en aisladores de goma, con cuatro amortiguadores, para mayor estabilidad en las peores carreteras.
Carrocería — Baja: Radiador esbelto. Capot de largas líneas.
Carrocería y aletas de curvas armoniosas. Presenta ante el mundo un nuevo estilo de belleza. Gran variedad de modelos — abiertos y cerrados.
¿No es este el coche para Vd? ¡Y para mi tambien!

Tres magníficas series de 6 cilindros. El Chrysler 65, el Chrysler 75. El Chrysler Imperial. Escriba pidiendo catálogos.

CHRYSLER 65
JUAN-JOSE ALFARO, ISLA 37, BURGOS
Chrysler Motors, Detroit, Michigan

INTERESES DEL LABRADOR

ALFALFA

Plantas que le son dañinas

En nuestras espléndidas producciones agrícolas, la de la alfalfa puede figurar en tercer lugar, inmediatamente después de la cerealista y la remolachera; pero con toda la gran importancia que reviste ese aspecto agrícola, forzoso es reconocer una lamentable realidad. Nuestras alfalfas famosas antaño y dominadoras en los mercados de Madrid, Barcelona, Bilbao, etc., han decaído bastante, según se nos dice, empujadas por otros productos de condiciones más bondadosas, salidos de tierras más nuevas, menos gastadas. En esto, como en el cultivo de los árboles frutales, señálanse procedimientos rutinarios y abandonos incomprensibles. Es decir que el daño que puede existir es cosa que pudo evitarse, que tiene remedio todavía.

Aún se cotizan con los precios más altos; todavía la demanda se desborda sobre la producción regional; conserva ese producto gran parte del prestigio y de la estimación que lo caracterizó.

Sirvan estas consideraciones de prólogo a una breve información relativa a las plantas parásitas que amenazan y dañan al alfalfa de contínuo, si el cultivador no las combate con las armas que aconseja la ciencia.

El presente trabajo se refiere principalmente a la cuscuta, parasitaria las más peligrosas que debe ser vigilada sin descanso y atacada con energía, por ser la más peligrosa.

Se trata de destruír o extinguir algunos rodales de cuscuta que aparecen en el alfalfar; el procedimiento eficaz que ha dado buen resultado es el tratamiento por el ácido sulfúrico. En Italia se ha empleado cinco litros por metro cuadrado, de una disolución al 4 por 100 de ácido sulfúrico de 60 grados Baumé, y repitiendo el tratamiento algunos días después con una disolución al 2 por 100.

En España se ha empleado, dando un sólo tratamiento, una disolución del 8 al 10 por 100 en volumen, con menor gasto de líquido por unidad de superficie. Antes de efectuar la pulverización, es conveniente segar el rodal y quemar todo lo recogido; de este modo el sulfúrico puede mojar mejor la planta. Al principio se perjudica la vegetación de la alfalfa, puesto que ésta es atacada lo mismo que la cuscuta; pero aquélla resiste bien y, al cabo de algún tiempo, vuelve a brotar, alcanzando su normal desarrollo. Si al año siguiente apareciese algún rodal de cuscuta, conviene repetir el tratamiento.

Instrucciones para la aplicación o empleo del ácido sulfúrico

En el manejo del ácido sulfúrico es necesario tener precauciones para evitar accidentes. Hay necesidad de echar el sulfúrico sobre el agua y no a la inversa; el encargado de hacer las disoluciones, lo mismo que el que maneje el pulverizador, debe llevar gafas y usar trajes completamente inservibles. El empleo de fuertes guantes de caucho lo consideramos tambien de bastante necesidad. El ácido debe medirse en vasijas de porcelana, barro, vidrio o plomo. La disolución se debe preparar en cubos de madera, de los cuales se trasladará el líquido a los pulverizadores por medio de un tubo de caucho, bien formando sifón o empalmando a un grifo de madera situado en la parte inferior de la cuba, colocando el pulverizador a un nivel inferior a ésta. El vaciado de las bombonas se hará en sifones especiales, y a falta de ellos, se emplearán siempre embudos de vidrio. En caso de producirse quemaduras, deberán lavarse con lechada de cal o amoniaco, para neutralizar la acción del ácido y luego con grandes cantidades de agua.

Como observación final diremos que todo esto puede evitarse—y lo evitan, indudablemente, los agricultores progresistas—acudiendo a los centros agronómicos, para que certifiquen si la semilla adquirida está o no exenta de semillas de cuscuta y tiene el grado de pureza necesario, a no ser que las casas productoras donde se adquiere la semilla de alfalfa ofrezcan reconocida garantía y confianza.

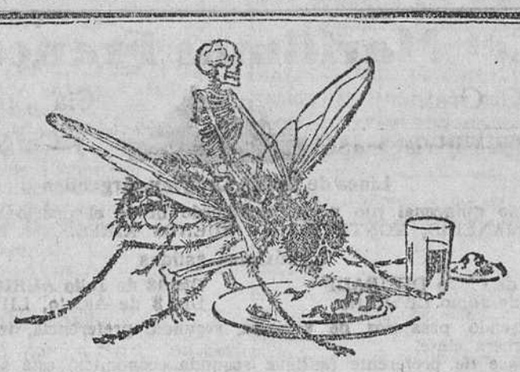

Las moscas traen la enfermedad

Cada mosca que entra en vuestro hogar trae consigo la enfermedad. Pulverizando con Flit despejará en pocos instantes su habitación de moscas y mosquitos peligrosos. El Flit penetra en los intersticios donde las polillas, chinches y hormigas se esconden y reproducen. Destruye sus huevos. Mata los insectos, pero es inofensivo a las personas. No mancha.

Exija siempre el Flit en bidón amarillo con franja negra.

Todo producto **que se venda a granel no es Flit.**

Exija los envases precintados.

FLIT

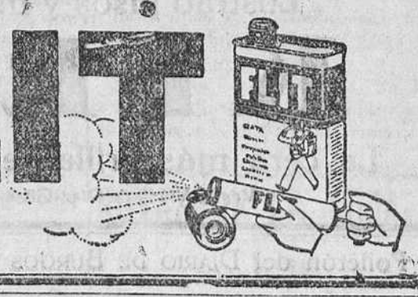

Por mayor: BUSQUETS Hnos. y C.ª
Cortes, 597. — Barcelona
Madrid, Sevilla, Bilbao, Valencia, Gijón, Vigo, Palma y Ceuta.

TEJIDOS - NOVEDADES
CASA CAMARERO
Almirante Bonifaz, 6
Gran surtido en géneros de fantasía —200 colores en crespones de seda, desde 4 pesetas hasta 15.—Inmensos dibujos en etaminas.—Géneros para combinaciones.—Especialidad en géneros para vestidos (batas)
Pida usted tickets. Esta Casa abona el 3 % llegando a 100 pesetas Modistas 5 %
Ventas al contado

¡¡¡No molestarse!!!
Como Ford EL AUTOMOVIL UNIVERSAL ninguno, por muchas combinaciones y patrañas que la competencia haga y diga, celosa de la expectación causada por los nuevos modelos.
Agencia oficial:
Garage Moderno
Plaza de Alonso Martínez, núm. 2.--BURGOS

Banco Mercantil

Capital	Pesetas 15.000.000
Idem desembolsado	» 8.400.000
Reservas	» 12.500.000

DIVIDENDOS REPARTIDOS
Años 1923 al 1928: 18 por 100

Ultima cotización de sus acciones: 1.200 pesetas exdividendo por 280 desembolsadas.
El Banco Mercantil HACE MAS DE VEINTE AÑOS que publica detalladamente en sus Memorias la composición de su cartera de valores

Casa central: Santander

21 SUCURSALES EN CASTILLA Y LEON

BURGOS: Espolón número 16. — Teléfono número 169

Banca (tarifas mínimas) **Cambio** (al día y muy favorable) **Bolsa** (compra-venta de valores)

Depósito de valores: saldo 389.429.211'12
Préstamos a los labradores sobre cereales
Servicios especiales por correo para las casas establecidas fuera de la capital.
Cuentas corrientes: a la vista, 2'50 por 100 de interés
» » saldo; 39.677.485'43
» de depósito: a un año, 4 » »
» » saldo: 10.570.649'71

CAJA DE AHORROS

Interés anual 3 y 1|2 por 100, pagadero o acumulable por semestres vencidos
Saldo en 30 de Junio de 1928: Pesetas 70 100.644'28.
» 31 de Diciembre » 70 717 843'00

El Banco Mercantil ha pagado a sus clientes solamente por intereses más de *treinta y siete millones de pesetas.*

A los cuenta correntistas	Pesetas 11.811.992'25
A los imponentes en la Caja de Ahorros . . .	» 24 189.913'70
A los depositantes	» 1 012.216'29

Esto supone muchas atenciones y necesidades satisfechas sin merma del capital

Holland América Lino de Rotterdam

Servicio regular de vapores correos entre los puertos del Norte de España y los de Cuba-Méjico y Nueva Orleans

Próximas salidas para la Habana, Veracruz y Tampico.

SDAM	Bilbao	21 Mayo	MAASDAM	Bilbao	11 Junio
	Coruña	22 »		Coruña	12 »
	Vigo	23 »		Vigo	13 »
LEERDAM	Bilbao	2 Julio	SPAARDAM	Bilbao	23 Julio
	Coruña	3 »		Coruña	24 »
	Vigo	4 »		Vigo	25 »

Precios del pasaje en tercera clase para Habana 545,25 pesetas; para Veracruz y Tampico, 588,50, incluídos losimpuestos.

NOTA.—Todos los señores pasajeros son acomodados en camarotes de dos, cuatro y seis literas, completamente independientes.

Para toda clase de informes dirigirse a los agentes señores don Francisco García, en Santander; Pérez Ullivarri e Hijos, en Bilbao; López y Sánchez, en Coruña; don Joaquín Dávila y Compañía, en Vigo; y Viuda de Antonio López de Haro, en Gijón.

C.as Marítimas Francesas

C Gral. Trasatlantique — Cia. Sud Atlantique y Cargeurs Reunis

Línea de Brasil, Uruguay, Argentina

Servicio quincenal fijo y sin transbordo desde el puerto de BILBAO para RIO DE JANEIRO, MONTEVIDEO y BUENOS AIRES.

Próximas salidas

Día 28 de Mayo DESIRADE — Día 18 de Julio AURIGNY,
Día 28 de Junio CEYLAN. — Día 8 de Agosto, LIPARI.

Admitiendo pasajeros de primera, segunda, preferencia, tercera con camarote y tercera clase.

La clase de preferente (antigua segunda económica) está situada en el centro del barco, satisface el gusto más exigente, siendo todos los camarotes exteriores.

Todos los pasajeros de tercera y tercera especial, están servidos, sin excepción, por el personal de a bordo en su comedor correspondiente, siendo la comida a la española.

Línea extra rápida de Burdeos para Río de Janeiro, Santos, Montevideo y Buenos Aires

Próximas salidas

Día 4 de Mayo, MASSILIA. — Día 25 de Mayo, LUTETIA.

Admitiendo pasajeros de gran lujo, lujo, primera, segunda y segunda intermediaria.

Línea Postal Santander, Habana y Veracruz

Día 22 de Mayo ESPAGNE — Día 22 de Junio CUBA

Admitiendo pasajeros de lujo, medio lujo, primera, segunda, preferente y tercera clase.

Para informes y billetes de pasajes, dirigirse a los agentes de la Compañía Félix Iglesias y C.ª, Ribera, 1, Bilbao —Teléfono número 9.674

Lustrad pisos y muebles con

KEROS

La cera más brillante y permanente.

Venta: Viuda de Díaz-Güemes. Paloma, 10

DE SOTO SEIS

PRODUCCIÓN DE CHRYSLER

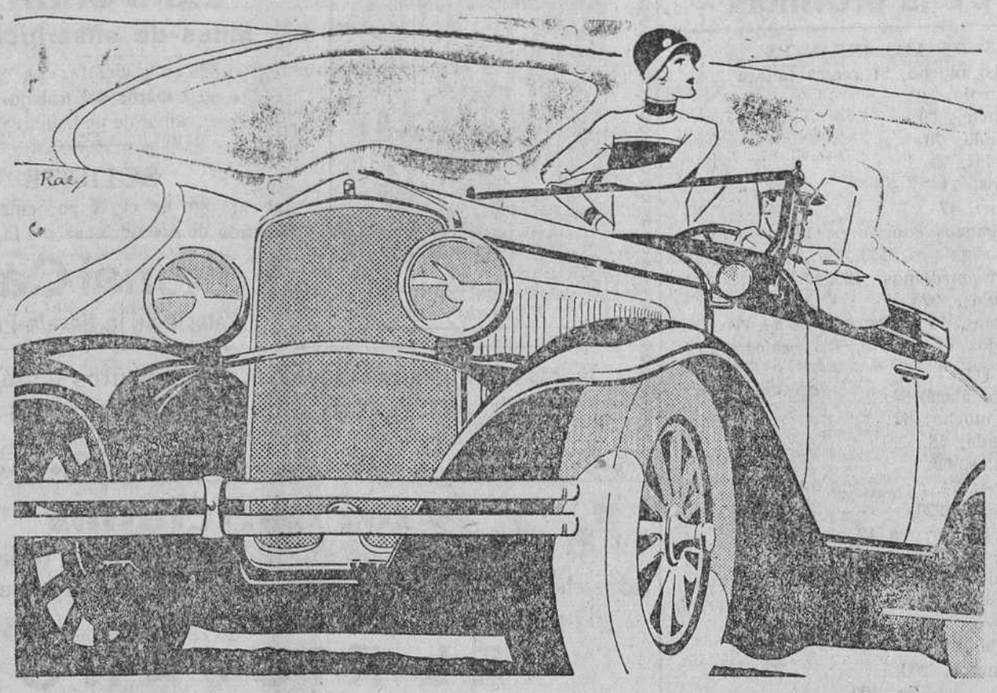

Chrysler ha ideado este nuevo modelo de coche, continuando su tradición de belleza y perfecta mecánica, y agudizando su ingenio para conseguir una eficaz producción que le permita vender este automóvil a un reducido precio comparado con la excelente calidad del mismo.

Es un coche amplio y elegante, cuya calidad es superior a su precio de venta. Su motor es suave y silencioso. Sus frenos (a las 4 ruedas) son los patentados por la acreditada marca "Lochheed", hidráulicos y de expansión interna. Su formidable reserva de energía y repris hacen que pueda uno librarse facilmente de los atascamientos que se producen con el excesivo trafico y circulación. El "De Soto Seis", largo bajito, rápido y silencioso, es un cóche que debe ser visto y probado.

Quiere V. hacer esa prueba? Envíenos una postal con sus señas y recibirá amplios detalles.

De Soto

ROADSTER — TURISMO — CUPÉ
SEDAN 2 PUERTAS — SEDAN 4 PUERTAS
SEDAN DE LUJO — CUPÉ DE LUJO

PIDANSE Detalles y Demostraciones a
ROTAECHE & ELORDUY, MARQUES DEL PUERTO, 3 BILBAO

De Soto Motor Cars, Division of Chrysler Motors, Detroit, Michigan

Máquinas para coser y bordar

Construcción española (EIBAR)

Representante para Burgos y su partido:

T. ARCE.--San Juan, núm. 5

Navarro e Hijos

Portal de Urbina, 1, 3 y 5

VITORIA

Fundiciones de hierro y metales - Construcciones metálicas - Máquinaria y accesorios para madera - Instalaciones de panadería - Material para minas y ferrocarriles.

SOLICITE PRESUPUESTO

BICICLETAS AUTOMOTO-PEUGEOT-B. S. A. y otras marcas económicas

Pagando en plazos de poca importancia, puede usted adquirir insensiblemente una bicicleta de estas grandes marcas

No necesita usted venir a Burgos, basta con enviar el siguiente boletín.

Sr. D. J. Tinao
Prim, 24.—Burgos

Franquear con un sello de 2 céntimos

Sírvase remitirme Catálogo de Bicicletas
Nombre y apellidos
Dirección
Pueblo
Provincia
Desea comprar al contado o a plazos

Compañía del Pacífico

Próximas salidas del puerto de Santander para HABANA, siguiendo vía Canal de Panamá a Cristóbal (Colón), Balboa (Panamá), Callao, Mollendo, Arica, Iquique, Antofagasta, Valparaíso y otros puertos de Perú, Chile y América Central.

Día 2 de Junio vapor CROOMA.
Día 16 de Junio, vapor ORITA.
Día 7 de Julio vapor ORDUÑA.

El precio de pasaje en tercera calse con destino a Habana es de 555'25 pesetas. Incluídos los impuestos

Admiten pasajeros en primera, segunda, y tercera clase y carga.
Precio en tercera clase con destino a Habana incluídos impuestos: 551,65 ptas.
Estos buques disponen de camarotes, salón comedor, y amplias cubiertas de paseo para los viajeros de tercera clase.
Para más informes dirigirse a sus agentes en Santander:

Hijos de Basterrechea, Paseo de Pereda, 9.—Teléfono 3.442

Telegramas y Telefonemas: BASTERRECHEA.

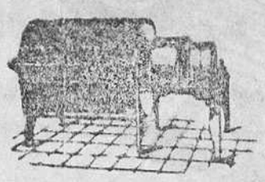

AMASADORAS
SOBADORAS
HORNOS DE PANADERIA

Lo más perfecto y económico.

Bombas para todas usos
Adobadoras para embutidos

Constructor: ISIDRO JOVER.--Logroño.

Lubrificantes americanos

Especiales para motores Diesel y AUTOMOVILES.

Aceites tipo *Monopolio* a precio de *tasa.*

NEUMATICOS de todas marcas y con el máximo descuento

Repuestos FORD —Accesorios de todas clases para «autos» —Exportación a provincias

CONRADO ROCH - Paseo del Prado, 46 - MADRID - Apartado 7.025

Grandes balnearios de Alceda y Ontaneda

Unicos que pueden garantizar con absoluta seguridad de éxito la curación completa de las *Enfermedades de la Piel,* aun en las erupciones más rebeldes y afecciones de la *Nariz, Garganta y Bronquios. Pruritos y Picazones y Enfermedades de la Matriz y Esterilidad de la mujer.*

Temporada oficial del 10 de Junio al 20 de Septiembre

Banco Hipotecario de España

Delegación de propaganda en Valladolid: calle del Salvador, 10.

Unica de carácter oficial a cargo de D. Luis González Martín

PRESTAMOS amortizables sobre fincas rústicas y urbanas al 5'50 por 100 de interés, libre de impuesto de utilidades y por plazos de 5 a 50 años. Se conceden para nuevas construcciones, ampliaciones, reparaciones y mejoras y también para liberación de cargas y otras hipotecas

Gestión absolutamente reservada

Para informes en Burgos:

Don Teofilo Martín Cano agente de Negocios -Oficinas: Huerto del Rey, 22

Folletón del DIARIO DE BURGOS (73)

EL DIABLO EN PALACIO

POR

DON RAMON ORTEGA Y FRIAS

Publicación autorizada por la Casa Editorial de D. Manuel Castro.—Madrid

—Nada más.

—Cumpliré vuestro mandato.

CAPITULO XLV

Proyecto atrevido

Cuchicheaban los sirvientes de Felipe II y comentaba cada cual a su placer la noticia que de boca en boca circulaba de haber intentado escaparse de su prisión el barón de Montigny.

Eran las ocho de la mañana, y en el despacho que ya conocemos del católico rey, hallábase éste decretando algunas comunicaciones.

El cardenal Espinosa entró, y después de bendecir al monarca, saludó con su acostumbrada sonrisa.

—¿Qué noticias me traéis?—preguntó Felipe al inquisidor general.

—Por el contrario—contestó éste—yo creo que vuestra majestad me dé con exactitud la que corre de boca en boca.

—Ignoro que haya ninguna digna de mencionarse.

—¿Acaso el flamenco no ha intentado la fuga?

El rey quedó sorprendido y no contestó.

—¿Quién os ha dicho semejante cosa?

—Fué lo primero que supe al entrar en palacio, y nadie lo ignora.

—Señor cardenal, os confieso que las cosas que suceden en el alcázar hace quince días, me vuelven loco.

—¿Ignora vuestra majestad...?

—Lo ignoro todo, y ese grave acontecimiento de que me habláis me es completamente desconocido.

—A mi vez confieso que me sorprende la ignorancia de vuestra majestad en este asunto.

—En fin, ¿qué es lo que dicen?

—Que los parciales de Montigny habían conseguido enviarle una lima y una escala dentro del pan, y que todo estaba pronto para su fuga, que se hubiera efectuado, a no haber hecho la casualidad que se interceptase un billete en que se daban instrucciones a Montigny, todo esto con los menores detalles.

—Señor Cardenal, mi paciencia se apura y mi justicia será terrible. ¿Conque he de ser yo el último que sepa lo que sucede en mi reino, aun tratándose de negocios de tanta importancia?

—Comprendo, señor, que os disguste el ser el último en tener noticias de ciertas cosas; pero en la de que tratamos nada tiene de particular que suceda así, porque los cómplices del barón serán los que hayan extendido la noticia, después de llegar huyendo a la corte. Por mi parte os confieso que todo lo perdono, con la que sea verdad lo que se cuenta.

—¿Lo tenéis por favorable acontecimiento?

—Y mucho, porque así podrá vuestra majestad hacer que se vigile más rigurosamente al barón, que antes de ser acusado defiende su causa huyendo.

El rey quedó pensativo y el cardenal prosiguió:

—No hay duda que el flamenco cuenta con aliados poderosos cerca de vuestra majestad, y descubrir quiénes son éstos, debe ser vuestro primer cuidado.

—¿De quién sospecháis?—preguntó el rey.

—Ya sabe vuestra majestad que yo no sospecho de nadie, y esto mismo me sucedió con el marqués de Bergen, sobre cuya culpabilidad nada quise decir hasta que puse en manos de vuestra majestad su correspondencia.

—¿Es decir, que si yo os hiciese nuevas indicaciones, averiguaríais quizás con éxito?

—Puede ser.

—Sospecho de una persona cuyo nombre no quiero que se pronuncie mezclado con la traición: y si vos tuvieseis medios de hacer vuestras averiguaciones sin que nadie, absolutamente nadie, llegase a entender que yo abrigo semejantes sospechas, yo os diría ese nombre.

—Tal vez me sea posible complacer a vuestra majestad. En cuanto a la reserva, habláis con un sacerdote y esto solo debe tranquilizaros.

Felipe II quedó silencioso por algunos instantes, como si no estuviese aún decidido a manifestar lo que pensaba. Pero al fin, haciendo un esfuerzo e impulsado por la necesidad que tenía de correr el misterioso velo que ocultaba a sus enemigos, contestó:

—La juventud mal aconsejada fácilmente se extravía, y temo, señor cardenal, que tocando esos resortes que enardecen el espíritu y ofuscan la razón de los que no tienen experiencia del mundo, hayan los enemigos del Estado y de la religión arrastrado a mi hijo don Carlos a los bordes de un precipicio, en el cual caería fácilmente si mi previsión y mi energía no evitasen su perdición.

—Pienso exactamente como vuestra majestad,—repuso el inquisidor.

—Mucho me place que estéis de acuerdo conmigo, porque esto me tranquiliza en cuanto al temor que yo pudiera tener de ser demasiado ligero en mis sospechas.

—Ruego a vuestra majestad que prosiga.

—Nada tengo que añadir, sino deciros que desearía saber si el príncipe protege a Montigny hasta el punto de haber tenido parte en la intentada fuga de éste.

—Veremos, veremos.

—Si desgraciadamente fuese así, os ruego, señor cardenal, que esto sea un secreto para todo el mundo, sin perjuicio de que me sirva de gobierno para evitar la completa perdición de mi hijo.

—De manera, que si yo os presento una prueba de que el príncipe protege decididamente al barón, vuestra majestad entonces...

—Castigaré a don Carlos de Austria —interrumpió severamente Felipe II.

—Yo imploro en su nombre vuestra clemencia.

—No os anticipéis, señor cardenal.

Tras estas palabras siguióse todavía una larga conversación sobre los negocios de Flandes, y a las once de la mañana llegó un correo de Segovia con la noticia que ya para nadie era una novedad.

—No me queda ya duda,—dijo a solas Felipe II,—de que mi hijo conspira decididamente contra mí... ¡Cuánto sufro, Dios mío, luchando entre mi deber de rey y mi amor de padre!

Entretanto, el príncipe estaba de muy mal humor, por lo acontecido en Segovia, y juraba vengarse cruelmente de sus enemigos.

No había quedado tampoco muy complacido el paje de Blanca, y meditaba hacer pagar al rey la torpeza del panadero.

Después de dar mil vueltas en su caletre a cien diabólicos proyectos, el travieso Luis encaminóse a la habitación de la reina, y sabiendo que se hallaba sola pidió licencia para entrar.

Otorgósela Isabel y recibiólo con su acostumbrada benevolencia y cariño.

—¿Qué te trae a estas horas por aquí?

—Ya sabéis, señora, lo ocurrido al desdichado barón, que al fin será víctima de la injusticia del rey. Ni vos, ni el príncipe, ni yo, ni ninguno de los que nos son adictos, se escapará de