Diario de Burgos

ÚLTIMOS TELEGRAMAS Y NOTICIAS DE LA TARDE

Año XXXIV. Núm. 10.135.—Burgos / Imprenta, Redacción y Administración: Vitoria, 16, bajo. Teléfono 165 / Lunes 16 de Junio de 1924

NUESTRAS FIESTAS

Teatro principal

En diversas ocasiones hemos puesto de relieve la brillante labor realizada por la Empresa que lleva en arriendo el Teatro principal de esta ciudad.

Sus deseos vehementes de realizar en él un más amplio trabajo cultural posible, la han llevado algunas veces, arrastrada del entusiasmo, bastante más allá de donde hubieran ido otras empresas más egoistas.

Durante el tiempo que lo viene explotando, fueron desfilando por el escenario del Principal, en compañías de todos los géneros, cuantas figuras notables dan luz a la escena española; y a todos les consta que si no nos visitaron con más frecuencia los cantantes, fué debido a la poca capacidad de la sala, en relación con el precio tan elevadísimo del espectáculo, que no admite la menor defensa.

Hoy el público, que se ha dado cuenta de la verdad de cuanto dejamos expuesto, ha hecho del coliseo el principal centro de reunión de la buena sociedad, que le considera indispensable en la vida de Burgos.

Como en años anteriores, pasadas las ferias, el Principal cerrará sus puertas hasta la entrada del Otoño.

La Empresa y el público, pueden estar satisfechos de la campaña artística que finaliza, pues en estos nueve últimos meses se celebraron 24 funciones líricas y 71 de comedia, desfilando del primer género los elencos artísticos de Eugenio Casals, dos veces; Loreto Prado y Enrique Chicote y Pedro Barreto; y del segundo el del Infanta Isabel, de Madrid, Moreno Romeu, Pedro Zorrilla, Ladrón de Guevara-Rivelles, Rafael Ramírez y Martiánez e Isaura.

En funciones de varietés Encarnita Unamuno, Dora la Checanita y la «Trupe Arafel».

Como ya habíamos anunciado, en estas ferias de San Pedro actuará la compañía cómico-dramática Adamuz-González.

No seríamos justos si pasáramos por alto los nombres de esta pareja de actores sin dedicarles un recuerdo.

El cartel que Anita Adamuz y Manuel González tienen en Burgos, han sabido formársele a costa de un trabajo selecto y concienzudo, en varias temporadas consecutivas.

Siempre se han presentado con una compañía muy completa, y, a nuestro juicio, es de las que más *han llegado* al público.

Aun cuando en el repertorio tienen género cómico, y le hacen, su verdadero fuerte está en la comedia dramática, y en ella han logrado sus mejores triunfos; y esto no es extraño, porque siendo actores tan completos, con el pleno dominio de sus facultades van marcando las escenas más culminantes de la obra de manera sobria y tan acabada que el público *vive* con ellos esos instantes, como sucede, por ejemplo, en *Una mujer sin importancia*, y en tantas otras.

Entre los estrenos que actualmente tienen, están: *El honor de los demás*, de Honorio Maura; *La jaula de la leona* y *Como Dios nos hizo*, de Linares Rivas; *Lecciones de buen amor*, que tanto éxito ha tenido, de Benavente; *Los chatos*, que es un nuevo triunfo de Muñoz Seca, y *Un negocio de oro*.

De obras conocidas traen: *El último pecado*, *El bandido de la sierra*, *Mi hermano y yo*, *Frente a la vida*, *La pluma verde*, *La señorita Angeles* y otras.

En la lista de la compañía, que va a continuación, pueden verse nombres ya conocidos, y que constituyen una garantía.

Actrices.—Anita Adamuz, Julia Cerdá, Matilde Galiana, Luisa López Romero, Patrocinio Rico, Ernestina Siria, Carmen Tejada, Inés Valdés y Dolores Vidal.

Actores.—Francisco Adamuz, Antonio Albert, Adolfo Benedito, Pablo G. Bonell, Emilio Closa, Fernando Delgado, Luis Guerrero, Manuel González, Casimiro Hurtado, Manuel Martín Vara y Tomás Venegas.

Apuntadores.—Antonio Ponce y José García.

Maquinista.—Valentín González.

Pintor escenógrafo.—José Aparici.

Electricista.—Luis Coella.

Gerente representante.—Serafín Lozano.

El debut tendrá lugar el sábado 28 de Junio.

Habrá un abono a nueve funciones de noche, a los siguientes precios:

Plateas de proscenio, sin entradas, 18 pesetas; palcos principales de idem, sin ídem, 12; plateas y palcos, con gabinete, sin ídem, 18; plateas y palcos, sin gabinete, sin ídem, 16; butaca de patio, con entrada, 3'50; butaca de palco, con entrada, 2.

El próximo miércoles se publicarán las listas, abriéndose al mismo tiempo el abono, en la taquilla del Teatro Principal, teléfono 330, de once de la mañana a una y media de la tarde, y de cuatro de la misma a nueve de la noche, hasta el viernes 27 del actual.

Los señores abonados a la temporada anterior, tendrán reservadas sus respectivas localidades hasta las nueve de la noche del domingo 22; pasada dicha hora, la Empresa dispondrá libremente de ellas en favor de los nuevos solicitantes.

Nacional II

Hoy se ha recibido, firmado, el contrato de Juan Anlló (Nacional II), que en las corridas de ferias alternará con Nicanor Villalta y José García (Algabeño), en sustitución de Gitanillo.

Las barracas

El día 21, a las once de la mañana, se celebrará en las Casas Consistoriales la subasta de los terrenos donde han de instalarse las barracas para la venta de quincalla y bisutería desde el puente de Santa María, siguiendo por la avenida de la Isla.

DOCTOR LOPEZ GOMEZ
EX PROFESOR DEL INSTITUTO RUBIO, DE MADRID
Especialista en garganta, nariz y oídos
Espolón, 42, entresuelo
Consulta: de diez á una de la mañana

DOCTOR MUÑOZ CASAS
Enfermedades génito-urinarias y de la piel
Consulta de once á doce y de cuatro á seis
Económica los domingos, para obreros, de once á doce
Calle de San Juan, 52 y 54, 2.°

DR. V. ANDUJAR SOLANA
Enfermedades de los niños y medicina general
Consulta de dos y media á cinco
Progreso, 1, 3.°

DOCTOR C. URRACA
OCULISTA
Consulta de doce á dos.—Gratis á los pobres
Laín-Calvo, 16, principal

✝

PRIMER ANIVERSARIO
DEL ILMO. SEÑOR

Don Martín Covarrubias y Martín,

Director, jubilado, del Banco de España en León,

que falleció en Burgos el día 10 de Junio de 1923, después de recibir los Santos Sacramentos y la bendición de S.S.

Q. E. P. D.

Su afligida esposa D.ª Irene Rubio; hermana D.ª María Covarrubias; hermana política D.ª Lucinia Rubio; tía política; primo D. Ignacio Covarrubias (ausente); D. Enrique Rubio, y demás familia

Suplican a sus amistades le encomienden a Dios en sus oraciones y se dignen asistir al funeral, que en sufragio del alma del finado tendrá lugar mañana, martes 17, a las diez de la mañana, en la iglesia parroquial de San Gil, señalado favor por el cual les quedarán muy reconocidos.

Todas las misas que se celebren mañana en la parroquia de San Gil, desde las ocho de la mañana hasta las doce, en el altar del Santísimo Cristo, serán aplicadas por el eterno descanso de D. Martín Covarrubias y Martín.

Burgos 16 de Junio de 1924.

NO SE REPARTEN ESQUELAS.

El Emmo. Sr. Cardenal-Arzobispo de Burgos, y los Ilustrísimos Sres. Obispos de León, Astorga y Burgo de Osma, se han dignado conceder indulgencias en la forma acostumbrada.

UN REAL DECRETO

La ley de Caza

Modificación de varios artículos

La *Gaceta* de ayer, precedido de un largo preámbulo, publica un Real decreto de la Presidencia modificando algunos artículos de la ley de Caza de 16 de Mayo de 1902.

Se establece el derecho de cazar en los terrenos del Estado, de los pueblos y de particulares que no estén vedados. En los que estén visiblemente acotados sólo podrán cazar los dueños, arrendatarios y personas que éstos autoricen por escrito.

Los vedados de caza deben llenar las condiciones que determina la ley de Acotamientos y las disposiciones vigentes sobre tributación.

En los terrenos de regadío se autoriza a los colindantes propietarios de una extensión no inferior a 25 hectáreas, a formar un coto cerrado, regulándose el derecho de cazar por mayoría entre aquéllos.

La asociación será obligatoria en los Municipios que se acuerde por las cuatro quintas partes de la propiedad y del número de propietarios.

Queda prohibida en absoluto toda clase de caza desde el 15 de Febrero hasta el 31 de Agosto inclusive, en todas las provincias del reino, salvo las cuatro de Galicia y las del litoral cantábrico, en las que durará la veda hasta el 15 de Septiembre. En las islas Canarias habrá veda del 1.° de Enero al 31 de Julio. En las provincias del Norte, el jabalí, como animal dañino, se podrá cazar en todo tiempo, y el rebeco, del 15 de Agosto al 1.° de Febrero.

Las palomas campestres, torcaces, tórtolas y codornices se podrán cazar desde el 15 de Agosto.

Para la facturación y circulación de las palomas zuritas con destino al tiro de pichón se precisa la presentación de las guías autorizadas por los alcaldes respectivos, en las que constarán distintos extremos que se indican.

Se establece que sólo se considerará Sociedad de Tiro de pichón la inscrita en el Registro de Asociaciones del gobierno civil de la provincia, y se regula el funcionamiento de las referidas Sociedades y las condiciones en que circularán las palomas muertas en las tiradas de tiro de pichón.

Declárase libre la circulación y venta de los conejos caseros durante la veda, siempre que estén vivos.

En las lagunas o albuferas podrán cazarse las aves acuáticas y zancudas y las becadas, becacinas y demás similares, hasta el 31 del Marzo.

Las aves insectívoras que determinan el reglamento y varias leyes y disposiciones, no podrán cazarse en ningún tempo, por ser beneficiosas para la agricultura, incurriendo los infactores en la multa de 100 a 200 pesetas por primera vez; en la de 300 a 500 por la segunda, y la tercera se penará como la ley previene en su artículo 52.

Queda prohibida en las poblaciones la circulación e introducción de pájaros muertos, sin pluma, y la de pájaros vivos o muertos, sin guía autorizada convenientemente.

Los expendedores e industriales que realicen el comercio de pájaros serán subsidiariamente responsables de las infracciones que se cometan.

Se prohibe en todo tiempo la caza con hurón, lazos, perchas, redes, liga y cualquier otro artefacto. Solamente se exceptúan los pájaros no declarados insectívoros y los conejos, donde lo determine el gobernador civil, de acuerdo con el Consejo provincial de Fomento.

No circulará ni se venderá caza viva o muerta, ni pájaros vivos o muertos, durante la veda, salvo los pájaros no insectívoros.

Queda prohibida también en todo tiempo durante seis años la exportación al extranjero de toda clase de pájaros, de caza mayor y menor, exceptuando estorninos, tordos y los conejos, que se exportarán de 1.° de Septiembre a 1.° de Marzo; siendo subsidiariamente responsables de las infracciones las Empresas del ferrocarril.

Se autoriza al Gobierno para ampliar el plazo de seis años.

El dueño de cualquier finca que quiera destruir los conejos de su propiedad, podrá hacerlo por cualquier medio, indemnizando a los colindadtes si ocasionase perjuicio.

No podrán tirarse a las palomas domésticas, ni a las campestres dedicadas a criadero de palomar, sino a distancia de un kilómetro de la población o palomares; pero no se hará uso de reclamo, cimbeles u otros engaños.

Tampoco se podrá tirar en tiempo alguno a las palomas mensajeras teñidas con anilina.

Se determinan las disposiciones concernientes a los palomares.

Se prohibe desde 1.° de Marzo a 15 de Octubre la caza con galgos o podencos en toda clase de terrenos, en las labrantías hasta la recolección y en los viñedos desde el brote hasa la vendimia.

Será libre la caza de animales dañinos, lobos, zorros, garduñas, jabalíes, gatos monteses, linces, tejones, hurones y conejos en libertad en terrenos del Estado, pueblos o particulares no amojonados.

Los alcaldes estimularán la persecución de fieras y animales dañinos, ofreciendo recompensas pecuniarias a los que acrediten haberlos muerto. También recompensarán a los que fomenten la cría de aves insectívoras.

Ateneo de Burgos

El miércoles 18 del corriente, a las siete y media de la tarde, y en uno de los salones de la Cámara de Comercio, continuará D. Angel Delcloux sus lecciones de Telefonía, que tanto interés han despertado.

***

El domingo 22, en el Teatro Principal, y a hora que será oportunamente anunciada, el Excmo. Sr. Vizconde de Eza dará una conferencia, en la que desarrollará el tema «Los fundamentos y orientaciones de la política social».

Mucho interés ha despertado entre los señores socios del Ateneo el nombre del conferenciante, y es de esperar que el Teatro ha de presentar ese día un lleno rebosante.

En virtud de algunas quejas recibidas, se advierte a todos aquellos señores que no presenten la tarjeta de ateneistas, que este requisito será indispensable para entrar al Teatro, y únicamente las señoras o señoritas podrán verse libres de él, siempre y cuando que vayan acompañadas por un socio ateneista.

Se hace esta advertencia a fin de evitar las naturales molestias, negando el acceso al Teatro a aquellos que, sin ser socios, pretendan entrar a estos actos del Ateneo.

Se mandarán a algunas entidades obreras, para esta conferencia, unas invitaciones, reservándose las localidades altas a tal efecto.

Crónica militar

Concursos

Infantería.—Dos vacantes de secretario de causas en la cuarta región y otras dos en la quinta; dos de aspirantes en la primera región y una en la quinta, correspondientes todas ellas a sargento.

Artillería.—Una plaza de teniente coronel en la Pirotecnia de Sevilla y otra en la Maestraza de Madrid.

Una plaza de comandante en la Comisión de Industrias civiles de la octava región y otra en la Escuela automovilista.

Una plaza de capitán en la fábrica de Oviedo.

Juntas

Para formar parte de la junta regional para la elección de campos de tiro, instrucción y maniobras, se nombra al comandante de Estado Mayor D. Carlos Carpio Usaola y al capitán de Artillería D. José Gil Otero, en sustitución de D. Pedro de Ortega Baine, y D. Enrique Vera Sancha, respectivamente.

Distintivos

Se concede el distintivo especial a los que tomaron parte en los combates de «El Caney» y «Lomas de San Juan» (Santiago de Cuba), entre los que figura el teniente de Infantería (E. R.), retirado, D. Pedro González López, con residencia en Burgos.

La imposición se verificará el día 1 de Julio del corriente año, por los capitanes generales, a los que se hallen en la cabecera de las regiones; por los gobernadores o comandantes militares de las plazas, a los que residan en ellas; por los alcaldes a los que se hallen en localidades en que no residan dichas autoridades, y por los cónsules, a los que residan en el extranjero.

Para la ceremonia, que se verificará en sitio público, dentro del territorio nacional, las autoridades militares invitarán a las demás civiles, eclesiásticas y entidades y personas de más relieve de la población, para la asistencia al acto y nombrarán comisiones de las tropas de la guarnición.

Vestuario

A fin de que la industria nacional nueda dar comienzo al estudio y fabricación del paño para el uniforme único, se procederá por el ministerio a su designación, facilitándose muestras a los fabricantes que lo soliciten.

A partir de 1.° de Abril de 1925 se prohibe a los Cuerpos del Ejército la adquisición de prendas de paño del uniforme actualmente reglamentario, comenzando desde antonces a hacerlas del que se determine.

EL ESPECIALISTA
en estómago, intestinos, hígado y su Cirugía general,
Doctor Castilla y Aranzay, de Vitoria,
TELÉFONO 329,
vendrá á Burgos todos los meses, teniendo su consulta en el HOTEL NORTE el último día de cada mes.
CURA RADICAL DE LA HERNIA
RAYOS X

HERNIADOS (quebrados)
APARATOS ORTOPÉDICOS
JESÚS DE GRADO, ortopédico
General Santocildes, 10. 1.° Teléfono 257
Horas: de once á una
Especialidad en bragueros. Ultimos modelos en piernas y brazos artificiales.

DOCTOR MARDONES
MEDICO DENTISTA
ESPECIALISTA
EN ENFERMEDADES DE LA BOCA Y DIENTES
Horas: de nueve á doce y de tres á seis
San Juan, 63, 1.°, derecha
RAYOS X

PEDID Coñac España, Anís Andaluz y Aperitivo Radium.

De la provincia

ARANDA DE DUERO

Moniciones

En la parroquia de Santa María, ha sido leída la primera amonestación de la muy bella y distinguida señorita Mercedes Guerrero y el joven oficial de Correos con destino en ésta, D. Enrique Cañada.

Nuestra cordial enhorabuena.

Traslado sentido

Uno de estos días sale de ésta y fijará su residencia en Mérida, donde ha sido trasladado, D. Francisco Díaz, jefe de la Agencia de Reclamaciones del ferrocarril M. Z. A.

La marcha del señor Díaz es generalmente sentida por todos, pues en el breve espacio de tiempo que aquí ha vivido, supo granjearse la simpatía de cuantos le trataron, por su amabilidad y nobleza.

En sustitución de D. Francisco ha llegado el jefe señor Bravo.

Bienvenido.

Movimiento parroquial

Durante las dos últimas semanas, la iglesia de Santa María registró:

Nacimientos.—María Luisa Arranz Ugarte, Félix León Calvo, Heliodoro Esteban Lapuerta.

Defunciones.—Fermina del Acevo Velasco, de 50 años; Miguel Iscar Hergueta, 55 años; José Gaitero López, tres años.

En la de San Juan:

Nacimientos.—Isidra Velasco García, Rufino Calleja Delgado, Pedro Minguito Leal, Victoriano Delgado Villaverde, Santiago Martínez Gómez, Felisa Martín Ortega, Juan Martínez Serrano.

Defunciones.—Antonia Arauzo García, 17 días; José Rojas López, dos meses.

Matrimonios.—D. Benito Alvarez con D.ª Benita Cebas, D. Cosme Herrero con D.ª Ignacia Cuñado, D. Guillermo San Miguel con D.ª Juana Iglesias, don Turiano Bartolomé con D.ª Regina Rahona, D. Mariano Miguel con doña Gregoria Pascual.

Agradecimiento

Por el señor alcalde de esta villa y presidente de la Unión Deportiva, han sido dirigidas unas cartas a sus colegas del Burgo de Osma, agradeciendo mucho el entusiasta agasajo tributado por todos los burgenses a cuantos arandinos tuvimos la suerte de acudir el domingo al partido de foot-ball celebrado en aquella simpatiquísima villa.

Laurentino Pascual

Aranda, 11 Junio 1924.

LERMA

Junta de médicos

Ayer 12 del corriente, y en la sala de sesiones del Ayuntamiento de esta villa, presididos por el señor delegado gubernativo D. José Sánchez Romero, con asistencia del señor presidente del Colegio médico de la provincia señor Alba, y de una gran mayoría de médicos del partido, celebraron su junta general ordinaria.

El señor delegado dirigió la palabra a los reunidos exhortándoles a que prosigan con la mayor actividad posible la campaña sanitaria, que se inició al tomar posesión de su cargo, y cuyos resultados beneficiosos empiezan a sentirse; ofreciendo su decidido apoyo, para la solución de los problemas que afecten a la salud pública.

A continuación el señor sub-delegado de Medicina D. Aurelio Zabaco, por sí y en nombre de sus compañeros, hizo presente al señor delegado el agradecimiento de la clase por los valiosos ofrecimientos hechos a la misma, la que en todo tiempo, procurará cumplir fielmente su cometido.

Seguidamente el señor delegado abandonó el local, siendo acompañado hasta la puerta del mismo por los señores presidentes del Colegio provincial, señor Alba, y de partido, señor del Río y, reintegrados a sus puestos, dió principio la sesión.

Hizo uso de la palabra el señor Alba, exponiendo sus impresiones sobre el actual momento médico y la necesidad de que la unión médica sea pronto un hecho, para poder conseguir las mejoras a que tan sufrida como olvidada clase tiene derecho; luego se procedió a la elección de la nueva Junta de partido, que quedó constituída en la siguiente forma:

Presidente, D. Aurelio Zabaco; vicepresidente, D. Alejandro de Blas; secretario, D. Josué Molinos; tesorero, D. Miguel Calvo.

Estos señores dieron las gracias por la distinción de que habían sido objeto por parte de los compañeros presentes, y con cuyo acto quedó terminada la sesión.

El corresponsal.

13 de Junio de 1924.

SALAS DE LOS INFANTES

Con motivo de la sequía reinante, los campos han perdido su lozanía, y créese, que de una cosecha buena que se presentaba, se quedará en mediana o mala; los labradores están desesperanzados.

El mercado último, se pudo dar como casi nulo, y esto obedece a la mala cosecha que se presenta.

—Ha llegado a esta villa, con el fin de celebrar su fiesta onomástica al lado de sus padres, el bizarro teniente de Infantería D. Antonio Sáez Izquierdo. Esta noche ha sido obsequiado con una serenata por la banda de música.

También lo ha sido el culto registrador de la Propiedad del partido, don Antonio Aristoy, por el mismo fin.

—Esta tarde y como día de San Antonio, que se venera en la iglesia de Santa Cecilia, las costaneras tuvieron un animado baile hasta muy entrada la noche, sin que ocurriera ningún incidente, reinando en él mucha alegría y buen humor.

El corresponsal.

Salas, 13 Junio 1924.

Junta provincial de ganaderos

Sesión del día 15 de Junio

Preside D. José María Moliner, con asistencia de los señores Alfaro, Hernáez, Escudero, Peralta, Gómez, Hernán, Martínez, Matoni y Bort.

Se da lectura por el secretario, del Real decreto sobre vías pecuarias en armonía con las peticiones de esta Junta provincial y se acuerda dirigirse a todos los Ayuntamientos de la provincia, aconsejándoles la conveniencia de que se establezcan lo antes posible las Juntas Locales de Ganaderos, pues existiendo éstas, se evitará la intervención de personas encargadas por la Asociación general de ganaderos del Reino, siempre enojosa para los pueblos.

Se dió cuenta igualmente por el secretario de los expedientes tramitados durante el mes de Mayo sobre reses mostrencas y cañadas.

Solicitar antecedentes de los pueblos Madrigal del Monte y Tornadijo, sobre roturación de terreno comunal.

Prestar adhesión a la exposición dirigida al Gobierno por el Consejo Provincial de Fomento, solicitando un anticipo reintegrable para los pueblos damnificados de la Bureba.

Se nombró el Jurado para el próximo Certamen de ganados que se celebrará los días 29, 30 de Junio y 1 de Julio en Burgos, designándose para el ganado caballar a los señores Gómez, Escudero, Matoni, Martínez y Alfaro; para el ganado vacuno a los señores Hernán, Peralta, Cardiel y Bort, y para el lanar a los señores Ortigosa, Remacha y Hernáez, y presidente del Jurado al de la Junta provincial de Ganaderos.

Sin perjuicio de estar redactado y aprobado el programa del Concurso se acordó admitir ganado de cerda, creando dos premios para esta Sección.

Que constase en acta y se le comunicase al interesado un voto de gracias a D. Virgilio Pérez, de Pampliega, por las atenciones que ha tenido con la representación de esta Junta provincial en el Concurso de Ganado lanar celebrado en dicha villa

Y sin más asuntos que tratar se levantó la sesión.

El secretario de la Junta provincial de Ganaderos, *Juan Bort.*

Clínica de Electricidad Médica
Corrientes eléctricas: galvánica, farádica de Watesille
Corrientes de alta tensión y frecuencias
Corrientes tipo D'Arsonval
Corrientes tipo Tesla
Resonador Oudin
Diatermia
Rayos X
Ozonoterapia
Ducha de aire frío y caliente
Gabinete radio-eléctrico bajo la dirección del médico
B. GIL BAÑOS
Alonso Martínez, 8, planta baja
Consultas: Medicina general, de 12 á 1 y 1/2 — Electricidad médica, de 3 á 5

Clínica Odontológica y Laboratorio Dental
de D. FEDERICO FRANK, Doctor méd. dent. alemán
y D. JOSE JARAMILLO, odontólogo y ex ayudante del Dr. Aguilar, de Madrid
Gabinete en Madrid: San Marcos, 37.—Gabinete en Burgos: Almirante Bonifaz, 11 duplic.°
Horas de consulta: De nueve á una y de tres á siete

ALFARES CASTELLANOS (S. A.)
FÁBRICA DE CERÁMICA
Teja y ladrillo de todas clases / Precios sin competencia

La Extremeña
Salchichería de Manuel Sánchez.—San Lorenzo, núm. 36.—Teléfono 173
Riquísimo lomo embutido y salchichón de Vich, chorizo de Pamplona, chorizo especial para crudo, cecina de vaca y queso manchego en aceite.
Venta de tocino y manteca en la Alhóndiga.

Burgos hace 30 años

Del DIARIO DE BURGOS correspondiente al viernes 15 de Junio de 1894

Falleció ayer un burgalés ilustre, don Julián Arribas, catedrático de la Universidad de Valladolid.

Había nacido en Aranda de Duero el año 1835.

—Mañana se inaugurará en el paseo de la Isla un elegante café de verano, instalado por el industrial D. Julián Arnáiz.

—He aquí la lista de la compañía que ha de hacer en nuestro teatro la temporada de ferias:

Director, D. Emilio Mario.—Primera actriz, D.ª María Guerrero.—Primer actor, D. Miguel Cepillo.

Actrices: Sofía Alverá, Josefina Blanco, María Cancio, María Díez, Carolina Fernández, María Guerrero, Soledad López, Adela Molina, Amparo Molina, Concepción Ruiz, Concepción Suárez y Rosa Tobar.

Actores: Juan Balaguer, Miguel Cepillo, Alfredo Cirera, José García, Francisco García Ortega, Ramón Guerrero, José Lacalle, Emilio Mario, Enrique Martínez, José Montenegro, José Ponzano, Luis Romea, Fernando Santés, Emilio Thuiller y Francisco Urquijo.

Repertorio.—La de San Quintín, Villa Tula, El Amigo Fritz, La Escala de la Vida, Zaragüeta, Huelga de Hijos, La Mariposa, Lo Positivo, Felipe Derblay, Abogar contra sí mismo, La Loca de la Casa y otras.

Lea V. «Juventud»

Aparece los domingos en Briviesca

Para suscripciones y anuncios en esta capital, dirigirse al

DIARIO DE BURGOS

LAS GRANDES PUBLICACIONES

El Financiero

Con motivo de la visita de Sus Majestades los Reyes de Italia a España, *El Financiero*, que tiene ya bien acreditada una extensa colección de ediciones extraordinarias gráficas, ha formado el patriótico propósito de enriquecer esa serie de Extraordinarios con otro dedicado a Italia, constituyendo una completa recopilación de todas las manifestaciones económicas y financieras de Italia, así como sus relaciones comerciales con España y otros diversos aspectos informativos inherentes al mencionado viaje.

De la importancia que por su contenido y circulación en Italia y España, y en toda América, ha de alcanzar este gran Extraordinario, se formará juicio aproximado por el siguiente índice de materias que contendrá este importante volumen, con cubierta en tricomía y centenares de fotograbados intercalados en los respectivos textos:

1. Familia Real de Italia.—2. Embajadas de España en Roma y de Italia en Madrid.—3. Informes, artículos y retratos del Cuerpo Consular italiano en España y español en Italia.—4. Edificios y monumentos más notables de Roma y principales ciudades de Italia.—5. Agricultura.—6. Industria hidroeléctrica.—7. Minería.—8. Metalurgia.—9. Industrias mecánicas y electromecánicas.—10. Industria naval.—11. Automovilismo y aviación.—12. Industria textil.—13. Industria química.—14. Industrias alimenticias.—15. Las demás industrias.—16. Artes menores.—17. Comunicaciones y transportes.—18. Hotelería.—19. Colonias.—20. Banca.—21. Relaciones comerciales italoespañolas.—22. Artículos y colaboraciones diversas.—23. Estadísticas y gráficos.

Con objeto de que esta edición extraordinaria de *El Financiero* sea digna de Italia y España, pues desde luego se aspira a que sea la mejor de todas las publicadas hasta la fecha, se propone dicha revista realizar a la vez un gran alarde demostrativo de cuanto de algún relieve e importancia existe en España en Industria, Comercio, Banca, Transportes, etc., y para ello invita a todos los lectores y numerosas clientelas de los Extraordinarios gráficos publicados hasta el día a que remitan sus órdenes de publicidad para el *Gran Extraordinario Italia*, cuya tirada ha empezado ya y se publicará en los primeros días del próximo mes de Julio, constituyendo un gran volumen de interés y consulta permanentes y de enorme circulación en España e Italia y en toda América, en la seguridad de que este gasto que realicen, además de cooperar a un fin patriótico, es el más reproductivo que en materia de publicidad puedan efectuar.

Todos los anuncios e informaciones para el *Gran Extraordinario Italia*, se publicarán intercalados en el texto para su mayor eficacia, rigiendo la tarifa siguiente:

Una página, 500 pesetas; media, 300; cuarto, 175; octavo, 90, y medio octavo, 50 pesetas.

Todos los pagos, contra entrega de ejemplar justificante.

Diríjanse todas las órdenes a las oficinas de Madrid, Apartado 469, o a las de Barcelona, Apartado 995.

El delegado en Burgos, D. Amando Ceballos, San Juan, 3, dará cuantos detalles sean precisos.

Escuela Normal de Maestros

Exámenes para el día 17:

A las once, Derecho y Legislación Escolar.

Para el día 18:

A las once, segundo llamamiento de Historia de la Pedagogía y Derecho y Legislación Escolar.

MUY INTERESANTE

para la presente semana, que difícilmente encontrará ocasión como la presente.

CASA DE SALDOS : Almirante Bonifaz, 15

Ecos de sociedad

En la parroquia de la Concepción, de Madrid, se celebró anteayer, por la tarde, el casamiento de la encantadora señorita Magdalena Muguiro y Frígola, nieta de la marquesa de Salinas, con el joven abogado D. Julio Muñoz y Rodríguez Aguilar, perteneciente a distinguida familia de Palma del Río.

Fueron padrinos el padre de la novia, D. Francisco Muguiro, y la madre del novio, D.ª Isabel Rodríguez de Aguilar, y actuaron como testigos por parte de ella sus tíos el barón del Castillo de Chirel, el marqués de Zugasti, el conde de Muguiro y Alto Barcilés, su hermano el barón de Benedrís y D. Miguel Angel Muguiro; y por parte del novio, el ex ministro D. Leopoldo Matos, D. Manuel Muñoz, D. Juan Calvo de León y don Justo San Miguel y Martínez Campos.

La novia, que estaba muy bella, vestía precioso traje blanco bordado de cristal, lucía dos hilos de perlas y un «pendentif» sujeto por una cinta de diminutas perlas; el velo de tul iba orlado de preciosos encajes de Inglaterra; sostenían la cola del traje las dos encantadoras niñas Margarita Crespi de Valldaura, hija de la condesa de Serramagna, y Alicia Liniers, hija de los condes de Liniers.

Recibida la bendición nupcial, que les fué dada por el obispo de Sigüenza, D. Eustaquio Nieto, todos los concurrentes a la ceremonia trasladáronse al hotel de la marquesa de Salinas, donde los recién casados recibieron cordiales felicitaciones.

Su Alteza Real la Infanta D.ª Isabel envió a los novios, con un expresivo autógrafo, una gran «corbeille» de azucenas y claveles blancos.

Los señores de Muñoz han salido para Andalucía, donde pasarán unos días en una finca del novio, emprendiendo después un viaje al extranjero.

Les deseamos todo género de felicidades.

***

Ayer estuvo en Burgos D. Francisco Carlos Melgar, secretario político de D. Jaime de Borbón.

***

Ayer dió a luz con toda felicidad una hermosa niña D.ª Lucía Estefanía, esposa de nuestro particular amigo don Luis González, expendedor de billetes de esta estación.

Casa Sáiz

SOMBRERERÍA, 4

Hemos recibido una bonita colección de cascos de tagal y picot, últimas creaciones de la moda de París.

También disponemos de un inmenso surtido en sombreros de paja para caballero, rigiendo como siempre, en esta casa, precios de fábrica.

En defensa propia

Contestando al suelto publicado en estas columnas el 13 del actual firmado por «Los dos Chauffeurs», nos vemos obligados a manifestar, que entre las muchas inexactitudes que en el mismo figuran, dicen: Que las afirmaciones hechas por ellos en anteriores sueltos, contra todos los automóviles de alquiler (que no fuesen los suyos y muy principalmente contra los taxímetros), no iba dirigido esto último contra nosotros. Respecto a este punto nada hemos de decir, pues los asiduos lectores de este periódico, ya saben a qué atenerse respecto a la dirección de esta campaña difamatoria, pero esto no obstante y dando por bueno que sus escritos no tenían la intención de desacreditarnos, nos parece tonto que pierdan el tiempo tan lastimosamente en combatir tales aparatos, que aunque ellos no quieran, su uso es obligatorio en todas las grandes poblaciones del mundo, en donde hace muchos años funcionan a completa satisfacción, tanto del público que les usa como de las autoridades, ya que no es comprensible para nadie, que estas les autorizasen y precintasen, para mayor garantía de las personas que les usan, si fuese tan facil como dicen efectuar trampa o fraude en ellos, y aunque aseguren «Los dos Chauffeurs», que están en mejores condiciones que nadie para hacerles la crítica por haberles visto «nacer» creemos sufren un gran error, pues nosotros que el que menos lleva *catorce* años entre automóviles, no tuvimos esa suerte, pues en esa época funcionaban ya en la capital de Francia varios centenares y si la memoria no nos infiel en esa fecha, uno de «Los dos Chauffeurs» después de abandonar una carrera que para nada entra el estudio de la mecánica, terminaba de obtener el permiso de conducir automóviles; y el otro ya era conductor, pero no de vehículos de tracción mecánica precisamente, y con estos antecedentes suponemos no estarían lo suficientemente especializados para darse perfecta cuenta del mecanismo encerrado en aquellas cajas negras.

En cuanto al resto de las inexactitudes del susodicho suelto, estamos dispuestos a demostrar al público que en esta ocasión, como en otras, sus palabras son más «fantasía» que realidad, para lo cual, con nuestros automóviles taxímetros, nos ponemos a su disposición, para que en el sitio, hora y día que fijen y previo el nombramiento de un jurado compuesto de personas técnicas e imparciales, cuya presidencia debiera ostentar un señor ingeniero, hagan cuantas pruebas deseen para demostrar las formas de fraude y trampa que ellos conocen, de las cuales, con los resultados obtenidos, se levantaría la correspondiente acta, que para conocimiento de los interesados habría de publicarse por espacio de cuatro días y por cuenta del que no llevase la razón, en los periódicos diarios de la localidad.

Con este ofrecimiento damos por zanjado este asunto y no aceptaremos más controversia sobre él, limitándonos solamente a confirmar dicho ofrecimiento en el caso de que no fuese aceptado.

LOZANO Y GONZÁLEZ.

NOTAS DE «SPORT»

FOOT-BALL

Deportiva Ferroviaria, un goal; Deportivo Castilla-Burgos, dos.

Ante numerosa y distinguida concurrencia, bien a pesar de «Don Avellaneda», que por lo visto no sabe por dónde le da el sol, salió a arbitrar el flamante colegiado señor Martín, cuyos equipos los alineó así:

Deportiva Ferroviaria,
Ramos
Quirós-Jacinto
Sánchez-Celemín-Cabezas
Castro-Pérez-Monterola-Alvarez
Prados

Deportivo Castilla,
Máximo
Zamalloa-Landía
Castellanos-Pellicer-Rilova
Cándido-Goyarán-Paco-Santía-Feuleti

Sale la Ferroviaria a favor de viento. Enseguida vemos un chutazo de Santía a tres metros. Córner forastero. Córner burgalés, que despeja Quirós, otro. Avances mutuos, que se malogran. El juego está nivelado. Mano de Landía. Ataca Valladolid. Córner ferroviario, que despeja Zamalloa. Zancadilla de Sánchez. En un ataque forastero manda Alvarez un shoot por bajo, que les vale el primer goal. Se ovaciona. Arranca Burgos corajudamente y manda un balonazo Santía, que rechaza Valladolid, y Goyarán lo incrusta en la red. Gran ovación. Se luce nuestra ala izquierda. Free-Kick contra Burgos. Ataca duro Burgos, y les vale un córner que termina en falta. Mano vallisoletana. Córner forastero. Córner burgalés. Domina Burgos. Mano de Valladolid, en el area fatal, vale el segundo goal burgalés. Gran centro de Feuleti, que remata Paco fuera de cabeza. Orsay forastero. Bonita combinación burgalesa. Faut del mismo.

Segundo tiempo

Ataca y domina Burgos. Faut contra Burgos. Shoot de Goyarán, fuera. Buen corte de Rilova. Faut forastero. Mano sin intención de Landía. Orsay burgalés, Shoot de Santin, fuera. Hay barullo en la puerta ferroviaria. Sigue el dominio burgalés. Landía se destapa, ¿quién dijo lo del pan?, rectifico. Córner burgalés, nulo de resultado. Faut contra Burgos; otro contra Valladolid. Peloteo insulso. Córner burgalés.

Comentarios

La Deportiva Ferroviaria de Valladolid, hizo un primer tiempo bueno, destruyendo y atacando con cabeza, sobre todo por el centro. En el segundo se agotaron, sin duda por el precipitado viaje y por el desentrenamiento de la mayoría de sus jugadores, defendiéndose de los rudos ataques burgaleses en el segundo tiempo, sin picardía, con nobleza, y sobre todo, con mucha suerte, pues su tanteador se veía amenazado continuamente.

Se vió con simpatía su actuación. Celemín, Monterola y los interiores destacaron del conjunto.

La labor del Deportivo Castilla, estupenda en el primer tiempo, y buena, a secas, en el segundo.

La defensa fué la línea más completa ayer. Goyarán, Rilova y Paco, hicieron un buen partido. Santía, superior en el primer tiempo, y muy individual en el segundo. Feuleti, con Pellicer, trabajaron mucho y bien; aquél, en el primer tiempo, y éste, en el segundo. Castellanos es un muchacho que promete mucho, y Cándido muy mediano, está desconocido.

El árbitro, señor Martín, está en su puesto. Un poco más energía y menos explicaciones y que aprenda Slawith.

El público salió encantado del equipo.

A las tres y media jugaron un reñido ¡muy reñido! partido, para el campeonato infantil, la Gimnástica y el Hispania. Cuando estaban empatados a dos goals, se armó una melée, que todavía no está despejada.

EL CHIMBO.

La procesión de ayer

Con la brillantez de costumbre recorrió ayer varias calles de la ciudad, engalanadas con colgaduras y llenas de público, la procesión que anualmente sale de la iglesia de la Merced.

Figuraban en ella, además de las asociaciones que oportunamente indicamos, varios jefes y oficiales del Ejército; de preste iba el Ilmo. Sr. Obispo auxiliar, D. Jaime Viladrich, y presidió una comisión del Excmo. Ayuntamiento, con el señor gobernador civil, cerrando la marcha la banda de música del regimiento San Marcial.

Llamaron la atención las imágenes de los Sagrados Corazones, destacándose esbeltas sobre preciosas carrozas.

Cerca de las nueve entraba de regreso la procesión en la Merced.

Orujos, anisados,

aguardientes, escarchados y toda clase de licores. Plazos convenientes. Teléfonos 365 y 233.

Mariano del Barrio

NOTICIAS

Continúa el paso de aeroplanos adquiridos en París, con destino al ejército español.

Ayer, próximamente a las dos y media de la tarde, aterrizó uno en el aerodromo de Gamonal, y después de proveerse de esencia continuó el vuelo a Cuatro Vientos.

Se espera a otros aparatos.

Facilita mucho la digestión, una copita de coñac Argudo.

El sábado, a última hora de la tarde, se personó en la Comisaría de policía el maestro armero Donato Romero Martínez, de 74 años, denunciando que Manuel Hernánz, dueño de la casa número 13 de la calle del General Sanz Pastor, donde aquel tiene su taller, le había maltratado de obra, causándole contusiones en la región ciliar izquierda, de las que hubo de ser asistido en la Casa de Socorro.

Del hecho se ha dado cuenta al juzgado municipal.

Después de brillantes exámenes, con primeras calificaciones, regresaron a Burgos, procedentes de Valladolid, los jóvenes D. Federico Zaparaín, alumno de Medicina, y D. Miguel Nogueira, de la Facultad de Derecho, oficial de la Marina mercante.

La guardia civil de Estepar sorprendió el día 13 en el pueblo de Iglesias una partida de juego prohibido en casa de Narciso González Santos, deteniendo a éste, a Bonifacio Nebreda López y a Bolusiano Antón Vallejo e incautándose de 1.251 pesetas.

†

En la capilla del Hospital de San Juan tendrá lugar mañana miércoles, a las ocho, un funeral, aplicado por el eterno descanso del alma de la señorita Dolores Ferreiro Angulo, que felleció el día 15 de Junio de 1921.

Su hermana Adela ruega a las personas piadosas la tengan presente en sus oraciones y asistan a dicho acto, por lo que quedará muy reconocida.

Ayer, a las ocho de la mañana, en la parroquia de San Lesmes, se verificó el matrimonial enlace de la simpática señorita Teodora Muñoz Moral, con don Germán Martínez, hijos de D. Mariano Pardo y D. Félix Martínez, respectivamente, conocidos industriales de esta plaza.

Actuaron como padrinos la agraciada señorita Tomasa Pardo y D. Emilio González, oficial de la Delegación de Hacienda de Vizcaya.

Los invitados fueron obsequiados con un espléndido banquete en casa de la novia.

El nuevo matrimonio, al que deseamos toda clase de felicidades, salió en el correo para diversas poblaciones del Norte.

En el pueblo de Huerta de Arriba ha puesto fin a su vida, arrojándose al cauce molinar, el vecino de aquella localidad, Félix Martín Fernández, de 46 años.

Dejó escrita una carta diciendo que no se culpe a nadie de su muerte.

A las dos de la tarde del sábado puso fin a su vida, arrojándose a la calle desde la ventana del desván de su domicilio, el veterinario de Santa María del Campo, D. Esteban González Torre, de 56 años.

Ignóranse las causas que le obligaron a tomar tal resolución.

El viernes fué cogido por un carro de bueyes guiado por Angel Ruiz Martínez, en el pueblo de Cebolleros, el niño de seis años, Urbano Ulivarri García, que resultó con graves heridas en la pierna izquierda y contusiones en la mano derecha.

Hallándose trabajando esta tarde a las cuatro, en las obras del Parador del del Hospital Rey, se cayó desde el andamio Félix Izquierdo Soriano, de 16 años.

En un automóvil fué traído a la Casa de Socorro, donde se le curó de una herida contusa en la región parietal posterior, de cinco centímetros de extensión, con hematoma y conmoción cerebral, fuerte contusión en la pared posterior del torax con relajamiento muscular y gran condolimiento costal, ambas lesiones en el lado derecho, de pronóstico reservado.

El sábado, sobre las once de la noche, en el barrio de Villatoro, fué atropellado por un carro Eladio Diez, de 18 años.

Varios amigos le condujeron a la Casa de Socorro, donde fué asistido de una contusión con gran edema en el pie derecho, que imposibilita la exploración.

Hemos recibido unos programas, anunciadores de las próximas ferias, editados en los talleres de D. Segundo Fournier por los operarios de esta acreditada casa.

Contienen varias fotografías, y tanto la portada, a tres colores, como el texto, están hechos con gusto y sencillez y tirados con gran limpieza.

Agradecemos el envío.

Ayer, a las cuatro de la tarde, sufrió una caída desde el paseo del Espoloncillo a la calle de Valladolid, el niño Luis García, de seis años.

Por varias personas fué llevado a la Casa de Socorro, donde le curaron de una contusión en la región malar derecha, conmoción cerebral y herida dislacerante del labio inferior, en su cara dental, de pronóstico reservado.

CALZADOS «PACO»

Los días 16, 17 y 18, se liquidarán 100 pares de calzado, de distintas formas, con un 75 por 100 de rebaja.

Santa Agueda, 40 Teléfono 292

GRANDES ALMACENES DE VINOS DE TODAS CLASES

DE

Calleja, Núñez y Compañía

Información telegráfica y telefónica

Servicio especial del DIARIO DE BURGOS

Primera conferencia

Madrid.—3'20 t.

Berenguer y Navarro, ante el Supremo

Preparativos

Desde las primeras horas de la mañana se notó en los alrededores del Palacio del Senado un servicio de orden, compuesto de fuerzas de Seguridad, de Infantería y a caballo.

Prohibíase la entrada en absoluto a los paisanos desprovistos de invitación, pudiendo entrar los jefes y oficiales, de uniforme, mostrando el «carnet».

Llega Berenguer

A las nueve de la mañana llegó el ex alto comisario en Marruecos, D. Dámaso Berenguer, acompañado de su hermano Luis y de un ayudante.

El general Berenguer vestía uniforme de diario.

A las nueve y cuarto llegó el general Ayala, juez instructor de la causa.

Muy temprano llegó también el capitán de Ingenieros señor Aguirre, a quien, como se recordará, durante su cautiverio en Axdir, le obligó Abd-el-Krim a dirigir la construcción de algunas viviendas moras.

Seguidamente llegaron los vocales del Consejo Supremo de Guerra y Marina, señores Zabalza, Valcarcel, Pego, Mille y demás generales.

La causa, compuesta del número de folios que anticipamos, llegó en dos paquetes, acompañados de siete más, donde se hallan los documentos anexos.

El general Navarro

A las diez menos cinco minutos llegó el general Navarro, acompañado de su defensor señor Rodríguez Viguri.

Los generales Navarro y Berenguer pasaron a la Sala de ministros, donde permanecerán durante la vista de la causa.

Se constituye el Tribunal

A las diez en punto llegó al Palacio del Senado el general Weyler, acompañado de sus ayudantes, pasando al salón.

Seguidamente, y presidiendo Weyler, se constituyó en el salón de sesiones del Senado el Tribunal que ha de ver y fallar la causa instruída contra Navarro y Berenguer.

Quedó constituído el pleno del Consejo Supremo de Guerra y Marina.

Una mesita, en la parte lateral izquierda, la ocupa el fiscal, general García Moreno.

Los defensores ocupan un puesto a la derecha.

El señor Rodríguez Vigura viste uniforme de teniente coronel del Cuerpo Jurídico.

Una mesita central, frente a la presidencia, la ocupa el relator, teniente coronel Ruiz Puente, ayudado por el de igual categoría Méndez Casal.

A los periodistas que ocupaban la tribuna alta, se les permitió sentarse en los escaños, por las dificultades que encontraban para oír claramente la lectura del relator.

La tribuna del Cuerpo diplomático tiene ocupados algunos puestos.

La tribuna pública, hasta su mitad, se halla ocupada por gente de la clase media.

Se han hecho fotografías del Tribunal.

Comienza el acto

El general Weyler abre la sesión, diciendo:

—Comienza la vista de la causa por los sucesos desarrollados en la comandancia de Melilla durante los meses de Julio y Agosto de 1921.

Extracto de la causa

Acto continuo concede la palabra al relator, quien comienza la lectura del rollo.

Dice que la causa se refiere a las responsabilidades por los sucesos de los indicados meses y que luego el fiscal estudió la repetida causa y estimó pertinente la ampliación de la misma, por la responsabilidad que pudiera recaer sobre otros tres generales jefes de aquella comandancia, además de los señores Berenguer y Silvestre.

Fernández Tamarit

Comienza la lectura de las declaraciones prestadas en el expediente instruído por el general Picasso, empezando por la del teniente coronel Fernández Tamarit, quien afirma que dijo al general Navarro que convenía ocupar las Lomas de los Arboles, inmediatas a Igueriben, y otros puntos estratégicos cercanos a Annual; pero le contestó Navarro que las órdenes del comandante general no le permitían tales ocupaciones.

Idénticas contestaciones dió a otros jefes que hicieron la misma indicación.

Añade el señor Fernández Tamarit que el general Navarro pidió al alto mando y al ministro de la Guerra refuerzos que no le fueron enviados.

Sostiene que el espíritu militar de las tropas era excelente.

En Melilla oyó que era necesario acudir en auxilio de las tropas sitiadas a toda costa y en este sentido se expresó el citado general al tener conocimiento del desastre, pero no confió en las tropas ante el temor de un revés.

El coronel Riquelme

Dice este jefe en su declaración que las tropas estaban animadas del mejor espíritu, como lo atestiguan los combates en que tomaron parte, sobre todo los batallones de la Corona, Sevilla y Burgos y que en aquella época llegaron refuerzos consistentes hasta en cinco batallones diarios.

El general Silvestre comisionó al declarante para que, al mando de su columna, acudiese en auxilio de las fuerzas sitiadas, lo que no pudo realizar por no recibir instrucciones y verificarse entonces la reunión de generales.

D. Rafael Capablanca

Léese la declaración del coronel de Estado Mayor D. Rafael Capablanca, quien oyó decir al coronel Morales que había dado cuenta a los generales de que los beniurriagueles se proponían cercar la posición de Beni-Aros, a lo que repuso Silvestre:

—¿Por qué no lo realizamos nosotros?

Se pidieron refuerzos al alto mando y únicamente envió una bandera del Tercio y un tabor de policía, por lo que Silvestre se mostraba muy contrariado.

Afirma que en el ánimo de Silvestre entraba la ocupación de Alhucemas y que así se lo propuso directamente al ministro de la Guerra, rogándole a la vez que enviase una división y que la escuadra bombardease Alhucemas.

Habla de la salida de Melilla del general Navarro para proteger los convoyes y de la actuación de Berenguer al asumir el mando de las fuerzas dispersas hasta que llegaron refuerzos de otras zonas.

Núñez del Prado

El teniente coronel Núñez del Prado, que dirigió los convoyes, dice que el espíritu de la oficialidad era bueno, pero que la faltaba el estímulo necesario, por no concedérsela las recompensas reglamentarias.

Añade que las fuerzas de policía estaban faltas de vestuario y alimentación.

Las europeas estaban faltas de entrenamiento.

Sánchez Monje

El coronel Sánchez Monje cree que el desastre fué debido a la extensión de terreno ocupado y a las pocas fuerzas con que para su defensa se contaba.

Relata la actuación del general Navarro y su llegada el día 22 a Dar Drius, donde se encontró las tropas muy decaídas.

El hijo de Silvestre

Se lee a continuación la declaración prestada por el hijo del general Silvestre, que nada nuevo aporta al sumario.

El capitán Fortea

Este oficial manifiesta que oyó decir a Silvestre que los elementos que en Melilla había sobraban para ir a Alhucemas, pero que faltaba algo que le negó el alto mando.

Según su opinión, la derrota se debió a haber utilizado la policía fuera de nuestro territorio y a haberse negado elementos que se pidieron.

El ayudante de Silvestre

Un teniente coronel, ayudante que fué del general Silvestre, relata la salida de Abaran.

Dice que aquel pidió a Berenguer los regulares de Ceuta, a lo que este contestó que para qué los quería, pues veía a las fuerzas de su mando descansando.

Hubo entre ambos un diálogo y Berenguer, ofreció enviar policía a la zona de Beni Aros.

Asegura el declarante que Silvestre escribió al ministerio de la Guerra exponiéndole la situación precaria en que se encontraba Melilla.

Habla con emoción del momento en que cumpliendo la orden de su general fué a Melilla a recoger unos papeles particulares y mil pesetas que tenía en un cajón de su mesa, como únicos ahorros, con el encargo de entregárselas a su madre y darla un beso en su nombre.

El capitán Valcárcel

Afirma que oyó al coronel Morales que nuestras fuerzas de vanguardia fueron asesinadas por la policía indígena y que el desastre de Annual fué debido a las órdenes absurdas recibidas.

Un descanso

En este momento se suspende la vista, por haber enviado el vocal señor Arraiz un oficio de Conderena al general Weyler diciendo que se halla indispuesto y que no puede continuar.

Se reanuda el Consejo a los cinco minutos, leyéndose la declaración del teniente coronel Fontán.

El señor Alzugaray

El comandante Alzugaray afirma que reiteradamente se pidieron refuerzos que no llegaron.

Cavalcanti

Dice en su declaración que en la reunión celebrada en Melilla, y en la que no hubo discrepancias, se convino en que era imposible acudir en auxilio de los sitiados.

Berenguer

En la de D. Dámaso Berenguer se afirma que el Gobierno conocía los planes por habérselos expuesto en Madrid personalmente y concretados por carta y que consistían en la ocupación de Beni Aros y Alhucemas.

Sostiene que entonces la situación era buena.

Habla del plan a realizar que tenía Silvestre y que no se realizó, pues dependía de las circunstancias políticas que tuvieron variaciones.

Afirma que la comandancia general gozaba de amplia autonomía.

Silvestre recabó atribuciones de general en jefe, que no se le dieron, aunque se publicó el decreto, pues hubo que variar la forma, porque se quería que estuviese todo en una sola mano y en un solo cerebro que había de asumir las responsabilidades.

Y se suspende la vista hasta las cuatro de la tarde.

En el mismo automóvil se retiraron a sus domicilios los señores Berenguer, Navarro y Rodríguez Viguri.

MENCHETA.

ULTIMA HORA
(Por teléfono)

Segunda conferencia

Madrid.—5'20 t.

A la reserva

Se ha dispuesto que el general Mayandía pase a la primera reserva y continúedesempeñando el cargo de vocal del Directorio.

Una distinción

Se ha concedido la cruz blanca del Mérito Militar al cherif de la kabila de Frajana.

El Consejo de anoche

La reunión que anoche celebró el Directorio terminó a las dos de la madrugada.

Dedicaron todo el tiempo al estudio de los presupuestos.

De regreso

Han regresado de Barcelona el Infante D. Fernando, el general Martínez Anido y personas del séquito.

Posesión

El general Cavalcanti se ha posesionado del cargo de jefe de la Casa Militar de S. M. el Rey.

Se la dió el general Milans del Bosch.

En Palacio

El Príncipe de Asturias ha recibido a los jefes, oficiales y sargentos del regimiento del Rey, con motivo de su ascenso a alférez del mismo, obsequiándoles espléndidamente.

La sesión de la tarde

A las cuatro de la tarde ha continuado el Consejo contra los generales Berenguer y Navarro.

Siguió la lectura de la declaración de Berenguer, en la que hace constar que la falta de crédito impidió comunicarse con la retaguardia.

Expone la ansiedad que existía en primeros de Julio por la falta de noticias del general Silvestre y la entrevista que con éste celebró en aguas de Dar Drius el día 4.

Cita el telegrama que Silvestre envió al Gobierno, afirmando que la situación estaba dominada, y otro posterior, del 9, en el que decía que era bastante delicada por los trofeos que los rebeldes mostraban en las kabilas y en Abaran.

Firma

S. M. el Rey ha firmado los siguientes decretos:

Guerra.—Disponiendo que el general de brigada señor Mayandía cese en el cargo de comandante general de Ingenieros de la primera región y pase a la primera reserva, por edad, continuando desempeñando el cargo de vocal del Directorio.

—Idem que el general en situación de primera reserva, señor Fresneda, pase a la segunda.

—Concediendo la cruz blanca del Mérito Militar a los generales de brigada Castro Girona, Espinosa y Sánchez Olano.

—Idem la cruz de San Hermenegildo al intendente de división señor Egido.

—Concediendo el empleo superior inmediato, por méritos de guerra, al alférez de Infantería señor Meana.

Idem la medalla de sufrimientos por la Patria a un jefe y once oficiales.

Gracia y Justicia.—Autorizando al marqués de Molins para que designe los sucesores para la rehabilitación de varios títulos.

Instrucción Pública.—Ampliando hasta el 30 de Julio el plazo para la ejecución de la primera anualidad de las obras de escuelas graduadas.

El presidente

El marqués de Estella despachó hoy con los subsecretarios de Estado, Trabajo, Fomento y Hacienda.

Esta tarde recibirá al señor Luca de Tena y al ministro de España en Berna.

En honor del Príncipe de Asturias

En el Hotel Ritz se ha celebrado esta tarde un banquete en honor del Príncipe de Asturias con motivo de su ascenso a alférez.

Presidió S. M. el Rey, quien tenía a su derecha al Príncipe de Asturias y á su izquierda al coronel del Inmemorial.

Ofreció el banquete el coronel, quien hizo historia de las glorias y laureles alcanzados por el regimiento desde su fundación.

Agregó que se sentía honrado de ostentar el mando del regimiento del Rey, de cuya oficialidad forma parte el heredero del Trono.

Terminó dando vivas a España, al Rey, al Príncipe y al regimiento.

El Príncipe levó unas cuartillas de sintiéndose orgulloso formar parte del regimiento del Rey, cuyas glorias acababa de cantar el coronel.

Lamentó no hallarse al lado de los que luchan en Africa, aun cuando en espíritu está con ellos.

Manda el Príncipe la primera sección de la primera compañía del primer batallón.

El miércoles tomará el mando de dicha sección.

De Barcelona

BARCELONA.—El alcalde ha recibido un telegrama del ministro de Marina italiano dándole las gracias por la acogida que el pueblo dispensó a la Escuadra de su país.

—Han sido libertados ocho detenidos, entre ellos un alemán, que se hallaban a disposición de la autoridad militar.

Los somatenes de Cádiz

CÁDIZ.—Se han reunido los somatenes de esta población, acordando asistir a recibir al marqués de Estella, que llegará el día 20 a Sevilla.

MENCHETA.

BOLSA

MADRID	Anterior	Día 16
Interior 4 °/₀. 1919. . .	71'40	71'50
Amortizable 5 °/₀ 1917. .	95'50	96'15
Exterior 4 °/₀.	86'90	87'00
Tesoros A. 1 Ene. 1924, 5 °/₀.	103'00	102'80
Id. A. 4 Feb. 1924. 5 °/₀.	103'00	102'80
Banco de España. . .	569'00	570'00
Hispano Americano. .	154'00	000'00
Central	108'00	108'00
Río de la Plata. . . .	45'50	43'00
Ferroc. Norte, acc. . .	321'50	321'00
Id. id., obli. 6 °/₀ . . .	101'50	000'00
Id. M. Z. A., acc.. . .	337'00	335'00
Id. id., obli. 5 °/₀ . . .	86'60	00'00
Id. id., obli. 6 °/₀ . . .	101'95	000'00
Azucareras, acc. pref. .	87'00	86'75
Id., acc. ordin.. . . .	37'50	37'00
Tabacalera	240 00	240'00
Cédulas hipotecarias 6 °/₀.	108'25	108'20
Francos	39'65	40'90
Libras.	32'05	32'09
Dollars	7'42	7'43
Liras . .	32'10	00'00

De sport

FOOT-BALL

Las gestiones que el Club Deportivo Castilla-Burgos venía realizando para la contratación de dos grandes equipos se han visto coronadas por el éxito, puesto que es un hecho que el día del Corpus y el Curpillos podremos admirar en Burgos por primera vez la «furia española», entre el Baracaldo de primera categoría y el formidable «Acero», campeón de España, de la serie B.

Se abre un concurso para el suministro de un traje de dril para el conserje del matadero, y dos de blusa y pantalón de tela azul para los barrenderos del mismo, así como de un guardapolvo para el veterinario, cuyas prendas serán entregadas antes del día 28 de este mes.

Las proposiciones y muestras de tela pueden presentarlas en la sección segunda de la Secretaría municipal, hasta las doce del día 21 de los corrientes.

—¿Vió usted ayer los calzados «Luis» tirados por el suelo?

Pues de hoy en adelante, debido a sus precios y clases, serán los preferidos del público.

«La Mujer en su Casa», magnífica revista: figurín, labores, bordados, ropa blanca, etc., etc. Número suelto, una peseta; año, 10.

Diarios y revistas, locales, nacionales y extranjeros, se venden sueltos y por suscripción.

Librería, Isla, 17, Salón Postal.

Si quiere economizar dinero y tiempo alquile un automóvil con taxímetro.

Lo tienen los coches de González y Lozano.

EL ULTIMO GRITO

Se están recibiendo los últimos modelos en zapatos lona para señoras, caballeros y niños, del gusto más exigente. Visiten la gran zapatería de Julián Mariscal y podrán convencerse de sus precios y clases. Paloma, 36.

De las gaseosas expuestas en la Exposición Agrícola e Industrial celebrada en Burgos el mes de Septiembre de 1922, las únicas que obtuvieron premio con diploma fueron las presentadas por D. Santiago Moreno, procedentes de su fabricación, las cuales, para que sean distinguidas entre sus similares, son presentadas a los consumidores con una etiqueta fondo azul, dos limones y nombre del fabricante.

A LAS SEÑORAS

Se ha recibido una gran remesa de sombreros para las próximas fiestas, con extraordinaria rebaja de precios. Sombreros desde quince pesetas. Adornos y artículos para confección muy económicos. Cajas sombrereras.

Martina Albo. Lain-Calvo, 16, entresuelo.

PARA EL CORPUS

Se han recibido los modelos de más gusto en charol y ante blanco en zapatos de señora; igualmente acaban de recibirse en color y charol, de caballero: todo manual.

Gran Zapatería de
Julián Mariscal
No confundirse: Paloma, 36.

Pulseras y sortijas de petición, alianzas oro ley y regalos para bodas, encontraréis grandes surtidos

CASA PIO

Duque de la Victoria, 20.—JOYERIA

SANTA RITA

CORSETERIA MODERNA

Altas novedades en corsés-fajas
/ / / / / y sostenes / / / / /
MERCADO, 18

CALZADOS LUIS, SANTANDER, 3

Modelos bonitos en caballero, señora y niño. Botas para uniformes, en color y negras, Precios económicos.

LUIS HORTIGÜELA, SANTANDER, 3.

LOS CALZADOS VALCÁRCEL

Son los mejores por su solidez, elegancia y duración. Se acaban de recibir los últimos modelos de la temporada.

Visite esta casa y se convencerá,

Casa central: Plaza de Prim, núm. 2, frente al gobierno civil, teléfono 325.

Sucursal: Mercado, 3.

Participamos a nuestra distinguida clientela que acaban de recibirse las últimas novedades en calzados para señora, caballero y niño. Precios reducidos. Visite nuestra casa: «Calzados Canales», Laín Calvo, 27.

Recomiendo efizcamente
A Todo Somatén armado
Que beba del rico vino
SAN ROQUE JEREZ QUINADO
Que le hará robusto y fuerte
Y le pondrá vigorizado.

Gran aperitivo tónico reconstituyente. De uso general, muy agradable.

Propietario: Tejada y C.ª, sucesor.—Areta (Alava).

Informes: Luis Labín, Fernán-González, 5, 3.º, Burgos.

¿Por la mañana al levantarse, tiene la lengua sucia, mal olor de aliento, está bilioso, tiene aguas de boca? ¿Después de las comidas, tiene usted eructos agrios, gases, pirosis, vahídos, pesadez de cabeza, ruídos en los oídos, sofocación, opresión, palpitaciones al corazón? Tome usted el Elixir Estomacal de Saiz de Carlos y se pondrá bien.

GRADUACIÓN DE LA VISTA

Llamamos la atención a nuestros lectores, para que aprovechen de nuevo la estancia en esta de Mr. F. Yvo, afamado especialista de la vista, del Instituto Oftálmico de París y del Instituto Oftálmico H. A. de Madrid, quien en su consulta del Hotel Norte y Londres, de once a una y de cuatro a siete, gradúa gratuitamente la vista a sus clientes, y les proporciona, al propio tiempo, a precios económicos, los célebres cristales de la Anglo-American Opticians C.ª contra los rayos «Ultra Violeta». Cristales especiales para ver de cerca y de lejos con el mismo lente.

Mr. Yvo estará en Burgos, y en el Hotel Norte y Londres, desde el jueves 19 al lunes 23 de Junio, inclusive.

Advertencia.—Vista la afluencia a estas consultas, es prudente no esperar a los últimos días.

PROTESIS AURICULAR (sordera)

El mismo Mr. Yvo, es igualmente especialista para contrarrestar los efectos de la sordera con facilidad y sin gastos grandes, merced a un nuevo aparato americano, cuyos sorprendentes efectos están llamando la atención del mundo medical, brindándose Mr. Yvo a hacerle gratis la correspondiente prueba demostrativa, a quien tenga interés en ello.

IMPRENTA DE ANTONIO POLO
Calle del CID, 27, :: (frente a la :: :: :: :: Llana de afuera)
1.000 facturas talonarias trepadas y cosidas 14 pesetas
1.000 etiquetas envío con taladro 7 pts. 1000 papeletas 8.º
10.000 25 pts. 1.000 cartas y 1.000 sobres 18 pesetas.

Cordero

barato, superior, del país, se vende en el Mercado Cubierto, puesto núm. 2, a los precios siguientes:

Chuletas	3'75	pesetas kilo.
Pierna	3'15	» »
Falda	2'65	» »

¡Atención! Puesto núm. 2.

ARNEDILLO

Piel, heridas, úlceras. Jabón de Sales. Depósito: Amézaga y Cano. Droguería.—Burgos.

M. GUTIERREZ
MEDICO TOCOLOGO
DE LA BENEFICENCIA MUNICIPAL
Especialista en PARTOS, enfermedades de la MUJER y de los NIÑOS
Consulta de once á una
Almirante Bonifaz, 21. Teléfono 478

Balneario de Urberuaga de Ubilla
(MARQUINA-VIZCAYA)

Aguas azoadas, reconocidas sin competencia para las enfermedades del aparato respiratorio, estará abierto oficialmente de 15 de Junio a 30 de Septiembre.

Servicio diario de automóviles desde Bilbao y triple desde la estación de Deva.

Pídanse memorias y guías, se remiten gratis.

Diario de Avisos

Notas religiosas

SANTOS DE MAÑANA:

Santos Montano, Nicandro, Marciano, Manuel, Sabel, Ismael, Besarión, Rainero, Hipacio, Avito, Cundulfo, Himerio, Félix.

CULTOS:

Servicio Doméstico (Santa Clara, 60).—El día 18 del corriente tendrá lugar el retiro mensual para señoras y señoritas, dirigido por el R. P. Ereño, S. J.

Por la mañana, a las once y media, meditación.

Por la tarde, a las seis y media, rosario, y siete menos cuarto plática.

San Nicolás.—Novena al Santísimo Cristo de la Agonía.

Todos los días, a las ocho de la tarde, rosario, novena y cánticos sagrados.

Esclavas.—Mañana, a las cinco y media de la tarde, será la junta de las Marías.

Merced.—Novena a San Luis Gonzaga, en la misa que se dirá a las ocho y media en el altar de Nuestra Señora de la Merced.

MES DEDICADO AL S. CORAZÓN

Capilla de Religiosas Esclavas.—A las seis de la tarde.

Iglesia del Sagrado Corazón de Jesús (Salesas).—A las siete y media de la tarde.

Merced.—Por la mañana, a las seis y media, y por la tarde a las siete y tres cuartos.

Boletín Oficial

El número correspondiente al día de hoy contiene lo siguiente:

Ministerio del Trabajo.—Real orden relativa al descanso dominical para la industria de pesca.

Gobierno civil.—Autorizando a don Angel García Vedoya, ingeniero de Caminos, domiciliado en Rioparaiso, para la instalación de una central productora de energía eléctrica en el pueblo de Amaya, con líneas de transporte a los pueblos de Amaya, Peones de Amaya, Sotresgudo, Salazar de Amaya y Puentes de Amaya.

Diputación provincial.—Anunciando que se ha concedido un nuevo plazo que termina el 20 del corriente, para que los Ayuntamientos ingresen sus cuotas por contingente provincial.

Depositaría de fondos provinciales (Caja especial de fondos municipales).—Cuenta del mes de Mayo.

Providencias judiciales y anuncios oficiales.

Audiencia

Señalamientos para el 17:

AUDIENCIA TERRITORIAL

Pleito procedente del juzgado de Potes, seguido entre D. Dionisio Torre Casares, y el Ayuntamiento de Vega de Liébana, sobre pago de pesetas: ponente, señor Alvarez; defensores, Licenciados Ríos y Sánchez; procuradores, León y Pisón; secretaría del Lic. Tornos.

Incidente de pobreza promovido en el Juzgado de Villacarriedo, seguido entre D. Joaquín Díaz Ruiz y otro, don Cristobal Fernández y el abogado del Estado: ponente, señor Otal; defensor, Lic. Obeso; procurador, Berrueco; secretaría del Lic. Tornos.

AUDIENCIA PROVINCIAL

Juicio oral procedente del juzgado de Aranda de Duero, contra Félix Coruña y otro, sobre hurto: ponente, señor presidente; defensor, Lic. Amézaga; procurador, Berrueco; secretaría del Licenciado Mena.

Registro civil

Defunciones.—Ninguna.

Nacimientos.—María del Carmen González Estefanía, Antonio García Martín, Joaquín Saez Lavín.

Estado del tiempo

Observaciones meteorológicas del Instituto en el día de hoy:

Barómetro.—A las nueve de la mañana, 687'7; a las cinco de la tarde, 685'0.

Temperaturas.-Máxima sombra, 28'0; mínima sombra, 6'0.

Dirección del viento.—A las nueve de la mañana, SE.; a las cinco de la tarde, SO.

VENTA DE FINCAS

No habiendo resultado postor en la primera subasta celebrada en el día de hoy para la venta del chalet situado en término de la Quinta y de las participaciones de la casa número 18 de la calle de Huerto del Rey, de esta ciudad, cuya descripción se hacía en el número 10.117 de este periódico, correspondiente al día 26 del pasado mes de Mayo; el Banco de Burgos, obrando por cuenta y poder del dueño de las fincas, ha resuelto proceder a una segunda subasta, que tendrá lugar el día 7 de Julio próximo, a las once de su mañana, en el despacho del mismo señor notario, D. Pedro Bañón, calle Almirante Bonifaz, 19, 1.º

Esta segunda subasta se celebrará bajo las condiciones anunciadas para la primera, pero el precio base de licitación ha sido reducido como sigue:

Pesetas 62.000 para la finca-edificio chalet.

Pesetas 15.000 para las participaciones de la casa de Huerto del Rey.

Burgos 14 de Junio de 1924.—El secretario, Pedro Medina.

"La Producción Agrícola y Textil,,

La antigua y acreditada fábrica de abonos químicos de Julián Ortigosa, titulada «La Producción Agrícola», fundada en 1893, inaugurará el próximo mes de Julio una nueva sección, dedicada a la fabricación de tejidos y sacos de yute, para lo cual cuenta con personal competente y una magnífica maquinaria, instalada con arreglo a los más modernos procedimientos de la industria textil.

A todos los compradores de sacos y arpilleras les interesará conocer los precios de esta casa.

CALLE DE MADRID, NUM. 8

ANUNCIOS ECONÓMICOS

COMPRE USTED camisas de caballero. En percal, batista, piqué, otomán y seda, en color y blancas, la presente semana, en la CASA SALDOS.—Almirante Bonifaz, 15.

SE ARRIENDAN dos locales, propios para industria. Informará D. Rafael Dorao, Avellanos, 7, 1.º

CABALLOS. Se venden dos de seis años y siete cuartas próximamente de alzada; una tartana y guarnición, en buen uso. Informes en el Sotano H, almacén de vinos, semillas y salvados, San Pablo, 7.

SE VENDE o arrienda inmejorable chalet. Informes: D. Angel Enedáguila, Almirante Bonifaz, 5, 2.º

SE VENDE hermosa yegua bretona, joven, preñada y con cría. Razón: Progreso, 2, molino.

SE CEDEN dos habitaciones, con alcoba, amuebladas, en sitio céntrico y muy ventiladas. Informes, Nemesio Alonso, plaza de Alonso Martínez, 1, tienda.

PAPEL PARA ENVOLVER. Se vende en esta Administración.

SE VENDE una casa de reciente construcción, en Alfareros, 3, duplicado. Para tratar, en la misma.

SE VENDE oficina completa de representaciones. Informes: Merced, 4, tienda.

SE VENDE una máquina de coser, con bobina central. Razón: Vitoria, 4, 1.º

CHICO. Se necesita uno, de 14 a 15 años. Razón: en La Ferroviaria, Santa Dorotea, número 2.

SE CEDEN, en renta, cuatro fincas, sitas en el paseo de los Pisones. Para tratar, con su dueño, en la calle de las Trinas, número 4, 2.º

OCASIÓN. Se vende un magnífico torno de dos metros, entre puntos, con contramarcha y engranes hasta el 127. Con muy poco uso y precio reducido. Dirigirse a «Auto-Salón», Vitoria, 16. Teléfono 633.

HABITACIONES amuebladas, con o sin asistencia, prefiriéndose estables. Informes: Vitoria, 20, 3.º

BICICLETAS. Gran ocasión. En breve se recibirán varias, nuevas y baratísimas. Tinao, plaza de Prim.

4.000 CAMISAS PARA CABALLERO. De batista, otomán, sedalina, brillantina y seda, en la CASA SALDOS.—Almirante Bonifaz, 15.

ARRIENDO panadería, con horno giratorio, calderas de vapor y demás útiles de elaboración, con una venta de pan semanal de 2.000 pesetas, en Santo Domingo de la Calzada (Logroño). Para tratar, dirigirse en dicho punto al dueño Salvador Caperos.

A 4'40 PESETAS el saco de 40 kilos de carbón a domicilio; es de lo más barato, pero si usted lo prueba, comprobará que es de lo mejor. Pídalo a Merced, 12, Juan Manrique, teléfono 253.

SE TRASPASA, por cesación de negocio, comercio de tejidos y mercería. Informarán: Merced, 6 y 8.

SE ARRIENDAN hermosas y amplias habitaciones, bien aireadas, para la temporada de verano. Informarán: Miranda, número 9, 3.º, izquierda.

VACANTE DE MÉDICO. Por dimisión, se halla vacante la plaza de médico titular de Santa Inés, provincia de Burgos, con 750 pesetas, pagadas de los fondos municipales, por trimestres vencidos, por la asistencia de cuatro familias pobres y enfermos transeuntes, casos de oficio. — Además, el agraciado podrá contratar la asistencia de 154 vecinos pudientes, quienes pagarán por trimestres vencidos; además se da casa muy decente para vivienda.—Este distrito tiene servicio diario a la capital, de automóvil, saliendo de ésta a las seis y media, y regresa a las cinco y media de la tarde.—Los que deseen adquirir dicha plaza, dirigirán sus instancias y documentos de mérito a la Alcaldía hasta el 25 de Junio próximo.—Santa Inés 26 de Mayo de 1924.—El alcalde, Nicanor Merino.

SE VENDEN: Un chasis camioneta, marca europea, 15 H. P., muy barato, y una carrocería doble faetón, 6 asientos. Razón: calle de Vitoria, 23, garage.

TARTANA VALENCIANA, en buen estado, ligera, cuatro asientos, y charret de cuatro asientos, sin toldo; todo ello, con arreos o sin ellos, se vende, buenas condiciones. Jesús Aparicio, Salas de los Infantes.

NO OLVIDE USTED comprar camisas de caballero, la presente semana, en la CASA SALDOS.—Almirante Bonifaz, 15.

SE NECESITA un aprendiz adelantado de ebanistería, que sepa manejar maquinaria. Informes: San Juan, 56.

SACOS Y SACAS usadas se venden en la calle de la Puebla, 23, duplicado, almacén

VENTA de una casa y huerta anexa, cercada, con dotación de agua para el servicio de consumo y riegos, árboles frutales y casita independiente propia para recría de conejos y palomas. Se halla situada en uno de los sitios más sanos e higiénicos de Burgos. Se admiten ofertas escritas, todos los días laborables, desde el día 6 al 21 de Junio actual, en casa de D. Ildefonso Salazar, Fernán González, 19, en donde, a la vez, podrá enterarse, quien lo desee, de las condiciones de venta

TRASPASO de una tienda de vinos y comestibles, bien acreditada y con buena clientela; se cede con habitación o sin ella, según convenga. Informes: Progreso, 16.

FOTOGRAFÍA. Máquina y accesorios para aficionados, todo nuevo, y una bicicleta con tres cambios de velocidades, casi nueva, se venden, San Gil 7, 3.º

SE ARRIENDA toda una planta baja, a propósito para industria. Informes: San Julián, 3.

SE NECESITAN oficialas y aprendizas en blanco. San Juan, 32, 3.º, informarán.

SE VENDE un automóvil «Ford» en 3.000 pesetas, inmejorables condiciones. Informarán: Garage Norte y Londres.

SE VENDE un carro pequeño, un burro y unos arreos nuevos. Para tratar, con Vicente Benito, en San Cosme, 36, carbonería.

SE VENDEN dos ruedas nuevas para carro de una caballería; en el Fielato de Santander, Mariano Lorenzo.

MOTOCICLETA, «Harley Davidson», siete H. P., con dos sidecars, uno de dos plazas, a toda prueba y convenientemente equipada, se vende por ausencia, San Gil, 6, 3.º, derecha.

PARA COMPRAR CAMISAS, la presente semana, en la CASA SALDOS.—Almirante Bonifaz, 15.

CASA DE CAMPO. Se arrienda en Castañares, a seis kilómetros de la capital. Darán razón: plaza de Prim, 17, 2.º

CARRO completo, con cuatro caballerías, a toda prueba, y sus arreos correspondientes se vende, Jesús Aparicio, Salas de los Infantes.

SEGUNDA SUBASTA. Se venden dos camiones y piezas de otro, procedentes de la quiebra de Restituto Rodríguez, con la rebaja de un 10 por 100 sobre la primera, según acuerdo de la Comisión; dicha subasta tendrá lugar el 22 del corriente, hora de las doce, en la calle de San Cosme, números 5 y 7, planta baja.

BARBEROS. Dependiente barbero hace falta. Sueldo, 4'50 y propinas. Razón: Almirante Bonifaz, núm. 6, 4.º.

DOS LOTES DE FINCAS RÚSTICAS, en pueblos próximos a esta capital, vende Juan L. Manrique, Huerto del Rey, 10.—Burgos.

BICICLETA. En segundo uso, muy barata; tres faros, propios para «Ford» o moto, muy baratos, se venden. Razón: San Gil, 6, 3.º, derecha.

MÁQUINA DE VAPOR. Se vende, semi-nueva, seis caballos fuerza. Informes: Máximo Arroyo, Sotillo de la Ribera.

SE NECESITA criada formal, viuda o soltera, de 30 a 40 años, para arreglo de una casa, buen sueldo. Informes: en esta Administración.

SE VENDE primer piso, segundo y buhardillas de la casa núm. 35 de la calle de Fernán-González. Renta líquida: 6 por 100. Darán razón: Paseo de la Isla, 25, 1.º, decha.

SE ARRIENDA una casa en el Hospital del Rey, con cuadros y jardín. Para informes: el dueño, Gregorio López, vecino del mismo.

SE VENDEN libros de Medicina y Cirugía y una hermosa librería de nogal; Huelgas, número 58.

SOLAMENTE ocasión como ésta demuestra que el que quiera hacer grandes economías en sus compras, se vé obligado a hacerlas en la CASA SALDOS.—Almirante Bonifaz, 15.

MUY BARATA. Vendo una segadora gavilladora, marca «Cormick», usada, en buenas condiciones y bastante económica en el precio. Para verla y tratar: Taller de reparación de maquinaria agrícola de Dionisio Gil, Calera, núm. 4 (frente a la Casa Miranda).

PENSIÓN SAN JOSÉ. Elegantes habitaciones. Cuarto de baño. Se sirven abonos. Santander, 3, principal.

SE VENDE magnífica casa en Santibáñez Zarzaguda, a hora y media de Burgos, con automóvil diario a la capital, tiene buen granero y otras dependencias, hermosa y bonita huerta, con abundante agua y un estanque, flores, frutas y varias comodidades. Para más detalles, dirigirse a D.ª Sofía Ruiz, en Olmedo (Valladolid).

AMA DE CRÍA, leche de ocho días. Se ofrece para su casa. Informará: Asunción del Río, en Quintanadueñas

EN la Gran Casa de Saldos SAN PABLO, se han recibido colosales surtidos de bonitas novedades en camisería, telas y confecciones.—Tome nota de esta casa que es la más económica.—San Pablo (esquina Miranda).

CRIADA. Se necesita. Informarán: San Juan, 56, 3.º

SARNA.—Antisárnico Martí. Unico que la cura sin baño. Venta: Barriocanal, Laín Calvo, 17, Amézaga y Cano, y Justo Martínez. Agentes exclusivos: J. Uriach y Compañía, Bruch, 49, Barcelona.

MONTE. Se desea vender, enclavado en el Condado de Treviño, carretera desde Miranda de Ebro a dicho monte, rodeado de cinco pueblos, pasando lindera la carretera de Vitoria, y distancia de dicho Vitoria 10 kilómetros. Tiene maderaje de haya, abundantes pastos, caudal de agua propiedad y terreno que sirve para las fundiciones de hierro de Vitoria. Informará: su dueña, Calera, 51, 3.º, puerta núm. 6.

OFICIAL HERRERO y aprendiz adelantado se necesitan en la herrería de Restituto Palacios, en San Medel.

POR ausentarse sus dueños, se venden todos los muebles de un piso y una pianola, San Pablo, 16, 1.º

PLUMA STILOGRÁFICA, marca Wathermans, llene automático; se extravió el sábado; por ser recuerdo, se ruega al que la haya encontrado, la devuelva a esta Administración, donde se le gratificará.

CAJA MUTUA POPULAR, Sociedad Cooperativa de Ahorro y Crédito. Desea representantes capital y provincia, e inspector provincial. Dirigirse, por escrito, a D. Pascual Tolosana, Almirante Bonifaz, núm. 15, puerta 6. Burgos.—Preferible conozcan la comarca.

VERANEO. Galicia. Casa-finca, jardín, huerta, gallineros, lavadero, garage, baño, W. C., próxima mar. Otra, frente bahía, todo confort. Alquílanse temporada. Informará de ambas, su propietario, Ulpiano Nogueira, calle Madrid, 9, Burgos.

ALCALDÍA DE MAHAMUD. Se anuncia vacante la plaza de guarda de campo de esta villa, para el año próximo de 1924-25, con el sueldo anual de 1.000 pesetas, pagadas de los fondos municipales, por trimestres vencidos, más 25 céntimos de cada denuncia. Los aspirantes presentarán sus solicitudes en esta Alcaldía, en el plazo de diez días, con los justificantes de su conducta y méritos.

Mahamud a 15 de Junio de 1924.—El alcalde, Celso Pernía.

PERDIDA. El día 14 del corriente desapareció una burra de la Plaza de la Libertad, de cuatro años, corrida, pelo apardado. Detalles, a Eugenio Ruiz, en Quintanilla Riopico.

AUTOMÓVIL RENAULT, 14 HP, siete asientos, limousine lujosísima, casi nuevo, se vende. Razón: Santocildes, 4, 2.º, derecha, teléfono 649.

SIRVIENTA. Se necesita para fuera, con buenos informes, buen sueldo. Almirante Bonifaz, 11, 3.º

HERIDAS, quemaduras, grietas de los pechos, úlceras y rozaduras, desaparecen, cicatrizando y calmando dolores sin que se pueda el vendaje a la herida, con Cicasóptico Liras. Pedid en buenas farmacias.

EL CENTRO.-Gran peluquería Plaza Mayor, 4 :: Teléfono núm. 244 (junto al Círculo de la Unión)

Ultimos adelantos en aparatos de desinfección.—Masaje eléctrico á rayos violeta.—Chamuscador eléctrico para el pelo.—Secador eléctrico para el lavado de cabeza.

La de menor consumo y mayor potencia lumínica

Wotan

LA MEJOR LÁMPARA
De filamento estirado
De medio watio
Representante: Centro de Representaciones
Espolón, 12, bajo :: Teléfono 415
Al por menor: JUAN CAMPO. Plaza Mayor, 6

La de mayor duración y menor coste

Plaza Mayor, 42 y Lain-Calvo, 9

CASA MUNGUIA

Teléfono núm. 88 Burgos

Gran casa de tejidos, pañería y confecciones de caballero, señora y niños

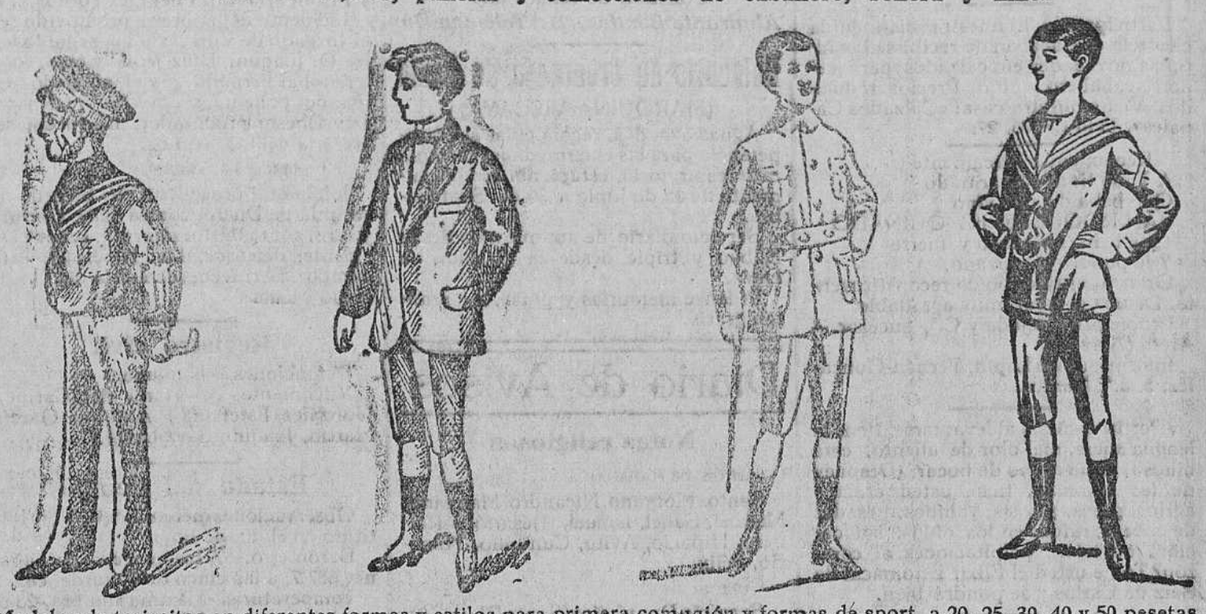

Modelos de trajecitos en diferentes formas y estilos para primera comunión y formas de sport, a 20, 25, 30, 40 y 50 pesetas.

300 modelos diferentes en vestidos y trajecitos para niños, en percal, batista, hilo y seda, desde 2'50 pesetas vestido a 35

Los niños de pecho no deben tomar leche de vaca

Coagula en el estómago, y como el niño no tiene la resistencia del ternero (para el que la Naturaleza hizo otra leche) para digerirla, gran parte de ella se va en las deposiciones, y tarde ó temprano enferma del aparato digestivo.

Si la leche está condensada, cocida ó esterilizada, aún es más difícil de digerir. Eso suponiendo que esté buena, que es difícil que un día ú otro no la tome mala. Y lo mismo ocurre con la leche de cabra, y aún es peor la de oveja.

El GLAXO es la mejor leche de vaca apropiada al estómago humano. No coagula en el estómago y lo digieren total y rápidamente los niños desde que nacen, y se crían ó ayudan á criar maravillosamente. Una lata basta para ver el aumento de peso y cómo duerme mejor, por desnutrido ó enfermo que el niño esté. Úsese el biberón Glaxo.

El GLAXO es insustituible para ancianos, convalecientes y enfermos, y para embarazadas y señoras que crían, á las que aumenta la leche.

Aviso muy importante

Cuando el niño necesita empezar á tomar alguna harina que le prepare para la alimentación sólida, que suele ocurrir cuando tiene diez ó doce meses, nada como la HARINA MALTEADA de la CASA GLAXO, que es la última palabra de esa clase de alimentos. Está purificada y privada del amargo perjudicial que suelen tener esas harinas, que por eso otras casas las venden mezcladas con productos azucarados que lo disimulen. Se puede tomar con leche, pero con GLAXO es mejor. Exíjase que sea HARINA MALTEADA de la CASA GLAXO. Véndese en tiendas de comestibles, farmacias y droguerías.

Importadores exclusivos para España, Portugal y Marruecos: **Sebastián Tauler y C.ª, Pi y Margall, 12 (Gran Vía)—Madrid**

Casas que venden el GLAXO: Fabián Barriocanal, Cid, 17; Amézaga y Cano, Espolón, 30; Viuda de Justo Martínez, Plaza Mayor, 45; Sra. Viuda de Llera, Plaza Mayor, 33; Juan Bartolomé, Plaza de Prim, 21, y otras.

Representante en Burgos: VIUDA DE FRANCISCO ALCALDE ORIVE.

Gran fábrica de libros rayados y cajas de cartón

Mayores / Diarios / Copiadores / Actas
Encuadernaciones sencillas y de lujo.

ENRIQUE MARTINEZ
LAIN-CALVO, 12.—BURGOS

De venta: Droguería de la viuda de Justo Martínez, Plaza Mayor, 45 y 47

MOTORES

de aceites pesados marca «Gemelos», para mover industrias, para riegos.

¡Industriales! ¡Agricultores! No perderéis nada en pedir folleto 47, que manda gratis MAGAKA, apartado 3.011, Madrid. Faltan representantes.

Casa de Saldos

ALMIRANTE BONIFAZ, 15

Todo el que quiera aprovecharse, llegó el momento

Colchas piqué tamaño grande, á 6'75 pesetas una.
Cortes de colchón, cutí satinado, á 8'90.
Refajos, punto, á 1'25 y 1'75.
Cortes de traje para caballero, impermeable, á 11.
Toallas felpa, á 0'60.
Ligas, á 0'50.
Calcetines seda, reforzados, á 1'75 y 2'25.
Camisas caballero, batista y franela, á 4'50 y 4'90.
Sábanas, tamaño grande, á 4'75.
Camisetas caballero, gamuza y cheviot, á 1'75.
Corsés faja, garantizados, á 4'50.
Idem seda y sedalina, á 8 y 10.
Trapos cocina, semi unión, á 0'45.
Delantales cocina, semi unión, á 1'25.
Bufandas pirineo, grandísimas, á 1'75 y 2'25.
Paños higiénicos (estuche media docena), á 2'90.
Hay muchos artículos más, imposible de detallarse, á precios increíbles.

Almirante Bonifaz, 15. CASA DE SALDOS

C.ías Marítimas y Francesas

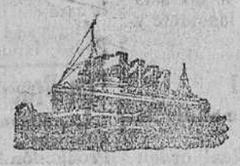

Línea Brasil - Uruguay - Argentina

Servicio quincenal con salidas fijas y sin transbordo desde el puerto de BILBAO para RIO DE JANEIRO, MONTEVIDEO y BUENOS AIRES.

PROXIMAS SALIDAS:

Día 28 de Junio, GROIX. | Día 18 de Agosto, OUESSANT.
» 8 de Julio, EUBEE | » 8 de Septiembre, DESIRADE.
» 18 de Julio, BELLE ISLE. | » 18 de Septiembre, AURIGEY.
» 8 de Agosto, MALTE. | » 8 de Octubre, CEYLAN.

Admitiendo pasajeros de primera, preferente, tercera especial y tercera clase.

Precio en preferente . . . . 616'25 pesetas, incluído impuestos.
Precio en tercera especial. 482'50 » » »
Precio en tercera clase . . 452'50 » » »

Línea extra rápida de Burdeos para Río de Janeiro, Santos, Montevideo y Buenos Aires

PROXIMAS SALIDAS:

El día 19 de Julio el vapor correo exprés LUTETIA.
El día 16 de Agosto el vapor correo exprés MASSILIA.

Admitiendo pasajeros de gran lujo, lujo, primera, segunda y segunda intermediaria

Línea postal de Bilbao, Habana y Veracruz

El día 15 de Junio el vapor correo FLANDRE.
El día 9 de Julio el vapor correo NIAGARA.

Admitiendo pasajeros de lujo, medio lujo, primera, segunda, preferente y tercera clase.

Línea postal Santander - Habana - Veracruz

SALIDAS: 22 Junio, vapor CUBA; 22 Julio, vapor FLANDRE

Para informes y billetes de pasajes, dirigirse á los agentes de la Compañía

Félix Iglesias y C.ª, Arenal, 6, Bilbao. Teléfono, 9672

Nueva fuente de ingresos para los Ayuntamientos

Todos los pueblos que tengan molino pueden aumentar sus ingressos; si no, que pregunten al Ayuntamiento de Cañizar de los Ajos y otros que puede citar D. Gregorio Herrero. Calle de San Juan, 56, Burgos.

Todas las Centrales que monta Gregorio Herrero ganan dinero.

Sanatorio quirúrgico del Doctor Madrazo

SANTANDER

Fundado en 1894

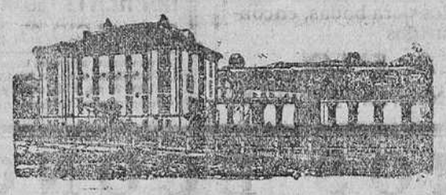

:: Teléfono 491 ::

En este Instituto se trata todo género de afecciones de CIRUGIA.
Su numerosa estadística garantiza sus resultados.
Para que todas las clases sociales puedan disfrutar de los beneficios de esta Clínica, se hallan establecidas tres categorías.
En las dos primeras clases puede el enfermo estar acompañado de un individuo de su familia ó algún sirviente.
Las consultas por escrito se dirigirán al director, y para otros detalles al gerente D. LUIS POLO Y ESPAÑOL.

CAÑONES Y PROYECTILES GRANÍFUGOS "CASADO"

Avenida Alfonso XIII, 9, VALLADOLID.

- Compañía del Pacífico -

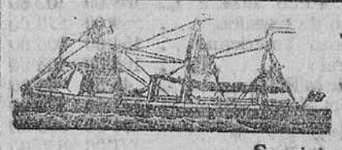

VAPORES CORREOS INGLESES DE DOS Y TRES HELICES

Servicio del Canal de Panamá

Salidas mensuales de Santander para Habana, Colón, Panamá y puertos de Perú y Chile.
El día 22 de Junio, el magnífico y rápido vapor

ORITA

Admite carga y pasajeros de primera, segunda y tercera clase y carga.

Precio para Habana: en 1.ª clase, 1.594'50 pesetas, incluídos los impuestos.
» » » en 2.ª clase, 859'50 » » »
» » » en 3.ª clase, 400 » » »

Las siguientes salidas las efectuarán: Día 27 de Julio, vapor OROYA; día 10 de Agosto, vapor ORIANA; día 24 de Agosto, vapor ORCOMA.

Rebajas á familias, sacerdotes, compañías de teatro y en billetes de ida y vuelta.

Estos magníficos vapores, de gran porte y comodidad, para mayor atracción del pasaje hispano-americano, han sido dotados, para los servicios de primera, segunda y tercera clase, de camareros y cocineros españoles, que servirán las comidas al estilo español.

Los pasajeros de tercera clase van alojados en camarotes de dos, cuatro y seis personas, con cuarto de baño, comedores amplios y ventilados y espaciosas cubiertas de paseo.

Para toda clase de informes dirigirse á sus agentes en Santander:

Hijos de Basterrechea, Paseo de Pereda, 6.—Teléfono 41

GRAN DERROCHE DE CALZADO

Procedente de quiebra, se liquidan 3.000 pares de calzado de todas clases, con la rebaja del 50 por 100 de su valor.

Se regalan tres pares de zapatos de señora, por turno riguroso, a los primeros compradores.

Ventas: de diez a una y de tres a seis.

MONEDA, 16

GRAN DERROCHE DE CALZADO

¡Agricultores!

Abonad con nitrato de sosa de Chile. Es un abono excelente para toda clase de cultivos. Se vende en todas las casas importantes que se dediquen al comercio de abonos. Informes y folletos gratis para su aplicación dirigiéndose al Comité del Nitrato de Sosa de Chile, Almirante, 19, Madrid, apartado, 6.

Folletín del DIARIO DE BURGOS 65

El capitán La Chesnaye

cia parecía enlazada de una manera indisoluble, ponía en obra todos los artificios de la coquetería más refinada, para hacer resaltar más aún su deslumbrante belleza y hacer morir de celos a los galantes caballeros que la asediaban con tiernas palabras y ardientes declaraciones, y a las nobles damas envidiosas de sus gracias y de sus adorables perfecciones.

Pero a esta misma hora, pasaba también no lejos de la calle habitada por el barón, una escena de un carácter bien diferente de la que se preparaba y de tal importancia que si el joven barón de Grandair hubiese podido adivinar la existencia y el resultado de ella, hubiera ciertamente abandonado el baile del embajador de España, para correr a tomar parte activa en los extraños acontecimientos que tenían lugar.

XIII

LA CASA DE LA CALLE DE LAS ESTUFAS VIEJAS.

El palacio del embajador de España, en donde se daba el baile en el cual iban a encontrarse los principales personajes de nuestra historia, estaba situado en la orilla izquierda del río, no lejos del convento de los bernardinos, y la escena de que acabamos de hablar pasaba en la orilla derecha, en una vía estrecha y sombría que existe y se llamaba entonces calle de las Estufas Viejas de San Honorato.

Había una casa que tenía una puerta estrecha y baja, presentando dos pisos de dos ventanas cada uno; oculta, entre altos muros que la protegían a derecha e izquierda, parecía burlar toda tentativa de indiscreción.

Hacía muchísimo tiempo que la casa estaba construída.

Los más ancianos no se acordaban de haber visto los solares de la misteriosa morada.

En una época en que lo sobrenatural ocupaba un lugar tan importante en la vida real, todo lo que tenía lugar en dicha casa, era lo más apropósito para inspirar al pueblo un temor supersticioso.

En efecto, allí pasaban cosas extrañas.

He aquí lo que se contaba en 1605 respecto de los habitantes de la casa de las Viejas Estufas.

Maese Eudo, tal era el nombre que se había dado al propietario de la casa, pasaba por un antiguo procurador de la Bretaña nacido hacia el principio del siglo precedente; por lo tanto, era casi centenario.

Habiendo vendido su empleo, se dedicó a las ciencias ocultas, instalándose en Paris.

Tenía un hijo, el cual había servido a la Liga bajo las órdenes del duque de Mercœur; hacía cerca de diez años que no se oía hablar de su hijo.

Sombrío, triste, devorado por un pesar profundo, cuya causa se ignoraba, maese Eudo se había encerrado en la casa, haciendo votos de no salir de ella hasta la hora de su muerte.

Una sola persona habitaba con él; Margarita, su criada.

Decíase que maese Eudo era inmensamente rico; añadiendo que no solamente era sabio, sino mágico, hechicero y que estaba en relaciones íntimas con el diablo.

Cada segundo sábado del mes, dando las diez en punto, oíase en la calle el pesado trote de una mula que se detenía delante de la morada del anciano.

Esta mula hubiera sido hermosa, si no hubiera tenido en el anca izquierda una enorme herida profunda y sangrienta que causaba horror.

Un jinete de gran altura y corpulencia cabalgaba en ella; era un hombre de rostro altivo e imponente, pero cuya frente llevaba las cicatrices de tres heridas tan rojas y vivas, que se podían tomar por tres carbones incrustados en la cara.

Su aspecto espantaba, y volvíase la cara para no verle, pero, por fortuna, la hora en que llegaba el hombre de la mula no permitía distinguirle bien.

Las diez sonaban en el momento en que el jinete se paraba delante de la morada de maese Eudo; sin apearse, levantaba la pesada aldaba de hierro y la dejaba caer.

La criada, prevenida sin duda, abría enseguida y el jinete penetraba, apeándose luego.

La mula quedaba suelta en el patio.

Entonces el jinete, sin hablar palabra, dirigíase directamente hacia la puerta de la morada de Eudo; tocaba sencillamente con la extremidad del índice, y en seguida se descorrían los cerrojos y cadenas y la puerta se abría de par en par; el visitador entraba y la puerta se volvía a cerrar.

Al cabo de una hora, ni más ni menos, la puerta se volvía a abrir por sí misma, el desconocido salía, montando en su mula y partía al trote largo.

XIV

MAESE EUDO

Era la noche del segundo sábado del mes de Marzo de 1605.

Las ocho acababan de dar; el toque de oración advertía a los honrados menestrales de París su imprudencia de aventurarse por las calles sombrías, desiertas y cenagosas de la capital.

Maese Eudo estaba en su dormitorio, situado en el segundo piso que daba a la calle.

Sentado en un vasto sillón, colocado frente de la mesa, parecía entregarse al estudio, pues en torno suyo, encima de la mesa, y sobre las sillas, yacían abiertos una colección respetable de infolios, que acercaba con su mano seca y nervuda.

Una lamparilla colocada encima de la mesa alumbraba debilmente la habitación, dejando en una casi oscuridad completa las tres cuartas partes de ella.