Diario de Burgos

Año XL. Núm. 11.904.—Burgos / Apartado 46. Oficinas: Vitoria, 16, bajo. Teléfono 165 / Jueves 1 de Mayo de 1930

La ciudad natal del Padre Vitoria

Por Gonzalo Diez de la Lastra y Diaz-Güemes
Archivero del Excmo. Ayuntamiento

II

Respecto a las manifestaciones hechas por el P. Beltrán de Heredia en su conferencia que leyó el día 3 del corriente mes en el Ateneo de Vitoria, a propósito de las cuales le envié una carta abierta al «Heraldo Alavés», y que por cierto, no ha publicado, he de decir, que a mi juicio no tienen la menor importancia ni hacen la menor sombra a la tesis burgalesa.

Se ve en el P. Beltrán de Heredia un excesivo amor a su pueblo, cosa que aplaudo, y llevado de este vitorianismo y sin ninguna autoridad para ello, por no conocer el manuscrito de Arriaga, procedente del convento de San Pablo de esta ciudad y que se encuentra en el archivo del Excmo. Ayuntamiento, empieza por negarle valor y tirarle por los suelos, diciendo que se funda en historias generales, y en otros documentos, no siempre tomados con fidelidad ni interpretados rectamente, y que por ejemplo al hablar de concesión de grados a Fr. Diego de Vitoria, equivoca la personalidad y el grado.

Estas afirmaciones pecan de más ligereza aún que las del P. Getino, porque no conociendo el manuscrito que nosotros tenemos, no se puede saber si está confundido, tiene equivocaciones (a no ser que se refiera a la deficiente copia existente en Roma, de la cual reseñamos en la primera parte de este artículo algunas ligerezas) y mucho menos, afirmar que las notas sacadas por Arriaga de los documentos no están tomadas con fidelidad; y en cuanto a lo de no estar interpretadas rectamente, eso a mi juicio, me parece una afirmación temeraria y gratuita, porque lo que está escrito se lee, pero en lo tocante a la interpretación de lo leído... hay que hablar más despacio.

Que se funda en historias generales, eso no constituye ningún obstáculo a nuestra tesis; recurre a ellas, para relatar los sucesos acaecidos en los lugares fuera del convento y de los cuales no había documentación en su archivo.

Pero en lo referente a las filiaciones, que es lo que aquí nos interesa, ¿también recurrió a las historias generales, para darnos tantas filiaciones, como trae en su historia y yo transcribo en mi libro? ¿En qué historias generales ha visto estas filiaciones el P. Beltrán de Heredia?

No hay que hacer estas afirmaciones con tanta ligereza ni hablar así de una obra que no se ha leído.

De la historia manuscrita del convento de San Esteban de Salamanca, del P. Mora, digo lo mismo que dije del P. Araya, y es que el P. Mora fué el historiador del convento de San Esteban, de Salamanca en el que vivió el P. Vitoria los últimos veinte años de su vida, donde fué trasladado con motivo de tener la cátedra de Primo, de aquella famosa Universidad, y el Padre Arriaga fué el historiador del convento de San Pablo de Burgos, donde profesó el insigne Vitoria.

Cuando se profesa en religión, se exije la filiación, pero cuando se traslada un monje de un convento a otro no.

Y como esta filiación estaba en el convento de Burgos y no en el de Salamanca, es de más valor la afirmación de Arriaga que hizo la historia del convento de San Pablo de Burgos, teniendo a la vista los papeles del archivo de dicho convento, y las filiaciones, que la del P. Mora.

Y ya que habló también en dicha conferencia, del traslado de los padres del gran teólogo a Burgos con motivo de un empleo que le dieron a su padre en esta ciudad, debe decirnos:

Primero. Si está conforme con Arriaga, en que los padres de los hermanos Vitoria, fueron Pedro de Vitoria y Catalina de Conpludo.

Segundo. Qué clase de empleo es el que le dieron y en qué año empezó a desempeñarlo.

De paso, sería muy interesante que contestase el P. Heredia a lo que me dice su hermano en religión el reverendo Padre Hoyos, en su sabrosísima carta que publico en el apéndice II de mi obra, en la que alude a una conversación habida entre dicho Padre y el P. Beltrán, en la que éste dijo haber encontrado ciertos documentos que demostraban que los padres de Fray Francisco de Vitoria ya vivían en Burgos por la fecha en que se sitúa el nacimiento de este insigne varón.

Referente a que los vitorianos nombraron representante suyo ante el Consejo de Castilla, para obtener su gracia, con motivo de la guerra de las Comunidades, al P. Fray Diego de Vitoria, esto no quiere decir nada en contra de la tesis burgalesa, pues en aquella época, dada la preponderancia de Burgos y de sus ilustres hijos (entre los que se encontraban los hermanos Vitoria), muchos de los asuntos de otros pueblos, sobre todo de Alava, se ponían en manos de personajes de esta ciudad, y como los dominicos tenían convento en Vitoria, pudieron influir en el ánimo de los vitorianos que nombraron al P. Fr. Diego su representante, no por ser vitoriano como supone el P. Beltrán de Heredia, sino por ser prior de San Pablo de Burgos, predicador de S. M. el emperador Carlos V, y paisano del condestable de Castilla, vencedor de las comunidades y una de las personas más influyentes en la corte del emperador.

Me han sorprendido mucho estas afirmaciones hechas tan a la ligera por unos investigadores de la talla de los PP. Getino y Beltrán de Heredia; se ve en ellas más la intención de halagar determinadas pasioncillas que el deseo de servir a la verdad histórica.

Con esto creo haber disipado esas dos pequeñas nubecillas que según el señor Prat amenazaban oscurecer el cielo diáfano (por ahora) de la tesis burgalesa.

Burgos hace 30 años

Del DIARIO DE BURGOS correspondiente al martes 1 de Mayo de 1900

En el Teatro Principal se estrenó anoche la zarzuela «La Alegría de la Huerta», que gustó mucho.

—Enviamos el pésame a nuestro amigo don Lucas Alonso, oficial de la Intervención de Hacienda, por el fallecimiento de su hijo Ramón, ocurrido en la tarde de ayer.

—Ha sido destinado a Palencia el ingeniero don Eustaquio Zabalo, que prestaba sus servicios en las oficinas de Obras Públicas de esta provincia.

—Anoche, a las doce, se efectuaron las pruebas de los focos de alto voltáico en el Espolón y en la Plaza Mayor.

Mañana, de siete y media a nueve y media, se inaugurará el nuevo alumbrado, y con tal motivo amenizará el paseo del Espolón la banda de música del regimiento de Lealtad.

—Ha tomado posesión de la Escuela Normal Superior de Tarragona, el joven e ilustrado maestro burgalés don Julio Saldaña Alonso, hijo del maestro de Los Balbases.

—Una comisión de trabajadores se ha acercado a nuestra redacción manifestándonos que el acuerdo adoptado de guardar dos horas al mediodía, ha comenzado a ejecutarse desde hoy, para conmemorar la fiesta obrera del primero de Mayo, a lo cual han accedido gustosos todos los patronos, excepto uno.

—Ha tomado posesión del cargo de investigador de Hacienda de esta provincia, don Tomás Sanz y Sanz.

ESTE NUMERO HA SIDO VISADO POR — LA CENSURA —

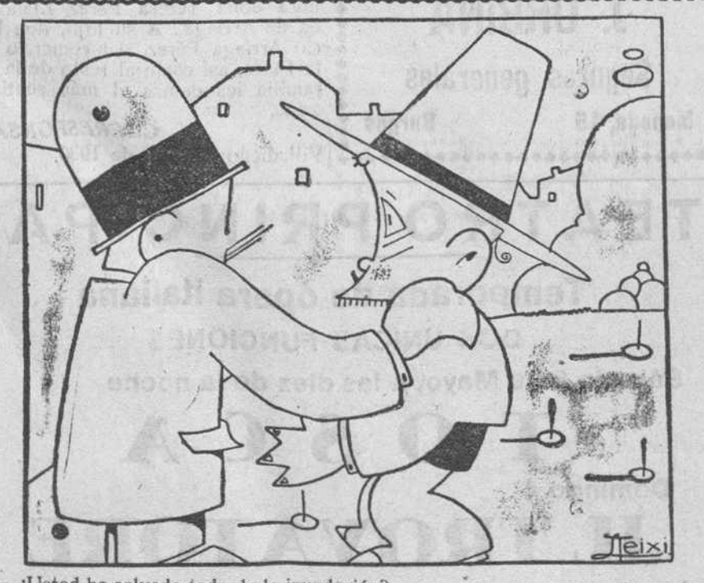

—¿Usted ha salvado todo de la inundación?
—Sí; las ovejas y el perro los subí al desván y hasta unos peces que tenía en la pecera pude salvarlos de que murieran ahogados.

Información varia

Las construcciones ferroviarias.--Se informa favorablemente la terminación del Santander-Mediterráneo

El ministro de Fomento ha ultimado la revisión del estudio técnico que sobre el plan de construcciones ferroviarias le presentó hace días la comisión de técnicos del ministerio.

En todos los proyectos los técnicos proponen la reducción de las anualidades de pago para hacer compatibles los proyectos y las construcciones con el presupuesto de la nación. Divide su estudio en los ferrocarriles cuya construcción debe continuar y de aquellos cuya construcción debe suspenderse.

Respecto a los primeros, propone modificaciones en todo caso para obtener economías en el presupuesto de contrata; y sobre lo segundo, razona en la suspensión momentánea, aunque no total, condicionándola únicamente a un estudio que proponen se haga con gran detenimiento y que sea quien determine si la construcción es beneficiosa ó no.

Hay ferrocarriles, como el de Pamplona a Logroño, en el cual sólo tiene el Estado una aportación de protección, seguramente se atendrán a las determinaciones de la Ley de contabilidad.

Respecto al ferrocarril Santander-Mediterráneo, como solo falta por construir el último trozo, de cincuenta y seis kilómetros, la construcción ha sido informada favorablemente. En el presupuesto de contrata de la construcción de este ferrocarril se determina que la Compañía constructora tendrá que hacer las obras a razón de novecientas mil pesetas kilómetro construído, y en cambio el Estado únicamente tendrá que aportar unas seiscientas cincuenta mil.

Una vez que el ministro haya llevado este estudio y las consecuencias que se deriven del mismo a consulta de sus compañeros de Gobierno, dará una nota explicativa de la gestión y las medidas para resolverlo las publicará la «Gaceta».

El ministro de Fomento continúa su conversación cerca de las Compañías ferroviarias, para llegar a un acuerdo definitivo en relación con el Estatuto ferroviario.

Es asunto que se lleva con mucha entitud, pues requiere el estudio de muchos detalles hasta llegar a una solución definitiva.

Regresa a Francia el señor Quiñones de León

A las ocho y cuarto de la noche el presidente del Consejo marchó a la estación del Norte para despedir al embajador de España en París, señor Quiñones de León, que marcha a la capital de Francia. También despidieron al señor Quiñones de León el embajador de España en el Vaticano, señor Palacios; el ministro de Economía y otras personalidades.

En el mismo tren marchó también a París el ex presidente de la República Argentina, señor Alvear.

Al regresar al ministerio del Ejército visitaron al presidente el ministro de la Gobernación, el de Fomento, el de Justicia, y el de Instrucción, y más tarde, lo hicieron los subsecretarios de Justicia y de la Presidencia.

El general Berenguer habla con los periodistas

A las diez y media recibió el presidente un momento a los periodistas, a los cuales, dijo que había presentado la dimisión del delegado en la zona francesa de Barcelona, señor Alvarez de la Campa, pero como el Gobierno tiene las mejores impresiones de la actuación de este señor, y en esa cuestión no se desarrolla una obra que afecte solamente a Cataluña, sino a España entera, el Gobierno ha dispuesto no aceptar la dimisión.

El presidente añadió:

—Con motivo de un incidente en Barcelona a la llegada de los reos de Garraf, había leído en la Prensa algunas cosas bastante exageradas, siendo la verdad que hubo diez heridos, leves todos por fortuna, y un agente de Policía también herido sin importancia.

CRONICA JUDICIAL

Sentencia

La Audiencia provincial de esta ciudad, ha dictado sentencia en la causa que procedente del Juzgado de instrucción de Villadiego, se ha seguido Eusebia García Moncalvillo, vecina de dicho Villadiego, sobre infanticidio ocurrido en dicho pueblo el día 13 de Diciembre de 1929, condenándola a la pena de seis meses de prisión con todos sus efectos, y al pago de las costas procesales.

Señalamientos para mañana

Audiencia Provincial

Juicio oral procedente del Juzgado de Villarcayo, contra Gregoria Muñoz Santamaría, sobre hurto; ponente, señor presidente; defensor, licenciado Jáuregui; procurador, señor Pisón, secretaría del licenciado Mena.

Ayuntamiento

Sesión de la Permanente

Comienza a las 12,50, bajo la presidencia del alcalde accidental don Pedro Carcedo.

Asisten los señores Gonzalo Medrano y Avila.

Una vez aprobada el acta de la sesión anterior, se acordó conceder el permiso solicitado por don Manuel Jimeno para establecer un carrousal en el solar resultante del derribo del cuartel de España, durante los días 15 de Mayo al 15 de Junio.

Asimismo se accedió a lo solicitado por don Luis Corzana para instalar un circo en el mismo lugar durante las ferias de San Pedro y San Pablo.

Se aprobó la proposición de varios concejales proponiendo se gratifique como en años anteriores al jefe de Negociado de Quintas.

La Permanente acordó conceder permiso a don Francisco García Melgosa, para colocar un kiosco destinado a la venta de bebidas y meriendas en el cerro de San Miguel.

En virtud de los informes presentados por la Comisión de Obras, se acordó conceder las autorizaciones que solicitan los señores siguientes:

Don Severino Grijalvo, para construír una casa destinada a vivienda, así como un garage y gallinero en el solar número 8 de la calle de Diego de Siloe.

Don Bonifacio Izquierdo, para construír otra vivienda en el solar que quede al derribar un edificio que posee en la calle de Francisco de Salinas.

Don Martín Ronda, para construír una caseta de madera para guardar herramientas en una finca rústica donde llaman Arroyo Mataperros.

Don José Jalón, para revocar las fachadas principal y lateral de su casa número 7 de la calle de San Julián.

Doña Julia García, para idem de su casa número 11 de la Plaza de la Libertad.

Don José Antonio Plaza, para hacer una acometida a la alcantarilla general para servicio de su casa número 11 de la calle de la Concepción.

Don Federico Franco, para sustituír el actual cierre por uno de balaesta de hierro en la planta baja de la casa número 2 de la calle de Sombrerería.

Se concedió el permiso solicitado por don Bonifacio Renundo para cercar una finca de su propiedad sita en Villayuda.

Pasó a la Comisión correspondiente, después de breves palabras el Sr. Gonzalo Medrano, adhiriéndose a la proposición, una moción del señor Domingo Monedero sobre que se modifique el acuerdo que prohibe construcciones de una sola planta en el casco de la población

Fuera de convocatoria

La Caja de Ahorros Municipal

Se dió lectura de un oficio del consejo de administración de la Caja de Ahorros Municipal, acompañando la memoria del año último.

La Corporación quedó enterada.

La procesión del Santo Entierro

También se leyó otro oficio del presidente de la Real Hermandad del Calvario y Santo Entierro, trasladando el acuerdo tomado por dicha entidad de agradecer al Ayuntamiento su asistencia a la procesión de Viernes Santo.

Agradecimiento

El señor Ordóñez, coronel del regimiento de San Marcial, manifiesta en atento B. L. M, su agradecimiento por el interés y celo desplegado por los bomberos en las obras de desagüe de los pabellones anegados por las aguas en la inundación de ayer y remite 50 pesetas para que se repartan entre los bomberos en concepto de gratificación.

A propuesta del señor Gonzalo se acordó agradecer al señor Ordóñez el donativo y al propio tiempo la acción de personal para los trabajos de contención de las aguas.

El señor Avila propuso y así se acordó, que este agradecimiento se haga extensivo al ingeniero jefe del Circuito Nacional de Firmes Especiales que cooperó con la cesión de los elementos de que disponía a facilitar dicha labor de desagüe.

Notas finales

Las inundaciones

El señor Gonzalo Medrano se lamenta de las censuras de que está siendo objeto en la Prensa el actual Ayuntamiento y haciéndose eco de lo dicho por un periódico local, manifiesta su conformidad a los elogios que se dedican a los bomberos.

Agrega que la constitución del Ayuntamiento impide desarrollar a éste mayor labor que la que realiza y termina diciendo que en la inundación de ayer él y sus compañeros han estado en sus puestos, como siempre.

Y se levanta la sesión a la una y cinco minutos.

JABON ZOTAL

Cura granos y pecas.

TEATROS

PRINCIPAL

"Maya"

Espectáculo en un prólogo, nueve cuadros y un epílogo, original de Simón Gantillón, y traducido al castellano por Azorín.

Pocas obras habrán despertado tan vivos comentarios, dividiendo tan marcadamente las opiniones, como el espectáculo de «Maya», estrenado anoche en el Principal.

La acción se desarrolla en un barrio de mal vivir de un puerto levantino, predominando los personajes de torcida conducta.

El público, animado por la coletilla de, «obra no apta para señoritas», acudió en gran número al teatro, sin llenar la sala.

Esta circunstancia, no dice nada ni en favor ni en contra de la obra, que necesita más que otras, una detenida atención.

En Burgos ya estamos un poco acostumbrados a esta clase de espectáculos, pero es la verdad, que nunca hemos visto una obra en la que se hable con tanta claridad, utilizando frases tan duras, que se resisten algunas a ser oidas con calma.

Temás de asuntos escabrosos, tenemos ya en nuestro Teatro.

Algunas de las que han sido importadas del extranjero, nos las dió a conocer la magnífica compañía acaudillada por Camila Quiroga, pero ninguna como «Maya».

Entre las que en función de noche ofreció a nuestro público, figuraban algunas como «La Prisionera», en la que aparecían a cada momento actos inconfesables, pero en ninguna de las escenas había una palabra menos decente ni se representaban tan a lo vivo los vicios sociales.

Una exquisita corrección, presidía todo el diálogo, dejando adivinar tan solo, el medio abyecto en que se movían los personajes.

En «Maya» no sucede de esta forma.

Podrá discutirse su valor literario y hasta aplaudir su mérito psicológico como fruto de una paciente observación, si todo esto tiene por fin la creación de una obra de arte, pero lo que nos parece inadmisible es que se lleven a la escena estos asuntos amparadas por la firma de un escritor de categoría.

Estos argumentos y todos cuantos se quieran escribir, tienen un campo dilatadísimo en el terreno de la Novela, en donde se pueden decir infinidad de cosas.

En el Teatro, no. Al escenario no se pueden llevar obras que sean solamente recomendables para hombres.

Para el Teatro, se debe escribir con la misma corrección con que se pinta un cuadro. Frente a una obra de este género, no todos se aprovechan de cuantos matices ha colocado el artista, pero nadie se escandaliza de los desnudos, porque la intención del pintor es bien distinta.

«Maya», fué recibida por el público con frialdad, y, en general, no gustó.

—•••—

Apenas abierto el abono para las dos únicas funciones de Opera Italiana que tendrán lugar en nuestro Principal el sábado y domingo próximos, ha sido tan numeroso el pedido, que, desde luego, podemos asegurar que, tan atrayentes fiestas, constituirán un espectáculo de sociedad y cultura que dejará, como el año pasado, grato recuerdo en cuantos a él acudan.

Las obras elegidas, son «Tosca» y «Il Trovatore», en las que hace una verdadera creación el divo tenor Adolfo Sirvent.

Según hemos visto en la Prensa de Barcelona, la Compañía de Opera que nos visitará el próximo sábado, hizo en la ciudad condal una interesante campaña artística.

Estos días, está actuando en Zaragoza, y a juzgar por la acogida dispensada por la crítica, cada representación constituye un verdadero éxito.

Mucho nos satisfacen estas noticias, ya que según parece, la afición burgalesa que tanto se ha interesado al solo anuncio de la compañía, no se verá defraudada.

NOTAS DE LA ALCALDIA

Multas

Por la Alcaldía han sido multados:

Con 5 pesetas, cada uno, el conductor de un auto por circular con exceso de velocidad, por la Plaza de Miguel Primo de Rivera, y un individuo por vender latas de pimiento en ambulancia sin licencia de la Alcaldía.

Un legado

El legado de don Florentino Izquierdo (q. e. p. d.), para la vieja más vieja y el viejo más viejo, ha sido concedido a Josefa Arnáiz Lozano, de 90 años y Crisanto Martínez Ortega, de 80, los mismos a quienes se les otorgó el pasado año.

Análisis de leche

En el Laboratorio Municipal, han sido analizadas seis muestras de leche de vaca, las cuales han resultado buenas para el consumo.

Lo que ha dicho un pastor

Hace un mes que la lluvia golpea sobre la tierra.

Su machacona insistencia ha hecho crecer desmesuradamente los cauces de los arroyos y ríos, y el agua, turbia, fangosa, se ha extendido como una gran cubierta de sucio color.

Y al ocupar sitio que no la pertenece ha ocasionado daños, ha perturbado la vida de muchas personas y hasta se ha convertido en espectáculo curioso que la gente contempla con admiración.

Afortunadamente no se han oído aún lamentaciones por víctimas humanas.

El cielo continúa encapotado y las nubes siguen vertiendo agua con insistencia desesperante que hacé plegar frentes y arranca exclamaciones coléricas.

Primeramente tratábamos el sencillo con la indiferencia habitual. ¡Qué tiempecito, eh!

Después subió de punto el interés y ya exclamamos un tanto malhumorados. ¡Demonio! Nos vamos a convertir en ranas.

Y luego brotó—no podía menos—sin saber de donde, la frase entre misteriosa y explicativa: Lo ha dicho un pastor.

Tal vez las primeras que pronunciaron las palabras que todo lo dicen fueron esas comadres que siempre afirman tener prisa y ocupan horas y horas las aceras y los portales haciendo ejercicios de vocalización en que la piel del prójimo sale malparada.

Hizo eco después en hombres sencillos, de esos que no pasan mientes en lo que hablan y que no dan a las cosas importancia decisiva.

Pero ya ha hecho presa en personas ilustradas, y si bien es cierto que algunas se arrepienten de haber atribuído al dicho de un pastor la insistencia del tempora', no faltan otras, que oprimidas por hechos ancestrales, restos de creencias supersticiosas y milagrosas, no vacilan en suponer que el pastor del dicho se halla dotado de profético don.

Y el hecho es que nadie señala con certeza al autor de tan cierta adivinación.

Nadie afirma quién sea ese guardador de ganado que puede sustituir con ventaja a las estaciones meteorológicas; todos entienden que es... un pastor.

Pero si nadie señala a ciencia cierta a la persona, no ocurre lo propio con los términos en que formuló su vaticinio.

Aquí ya hay seguridad en la afirmación aunque disparidad en la cuantía.

Asegura éste que el pastor en cuestión señaló el mes de Abril y los primeros días de Mayo como lluviosos.

Dice aquel que hasta el quince del florido mes—exactamente el quince—no cesará la lluvia, pues eso y no otra cosa fué lo que dijo, repitió y recalcó el susodicho pastor.

Y esotro jura y perjura saber de buena tinta que el tan mencionado solitario de los campos ha apostado a que la lluvia no ha de cesar hasta bien entrado el mes de Junio.

Nosotros, escépticos por los años no creemos en dichos de pastores, ni en vaticinios de zagales, ni aun en profecías de rabadanes, pero sí afirmamos que, más o menos, todos los años hay desbordamiento de ríos que convierte en barrizal buena parte de la ciudad, que ocasiona molestias y causa perjuicios y que es ya hora de ir pensando seriamente en sacudir el polvo a esos proyectos de desviación de los ríos Pico y Vena que en el Ayuntamiento existen, elegir el mejor y llevarlo a la práctica rápidamente.

De otra manera puede llegar un día, llegará seguramente, en que esos riachuelos se adentren en la ciudad y ocasionen más de un disgusto.

Y esto no lo ha dicho ningún pastor, lo afirma

CARDIEL

La Fiesta del Trabajo

La Federación Local de Sociedades Obreras, ha organizado, como en años anteriores, diversos actos para festejar el 1.º de Mayo.

Anoche, el Grupo Artístico de la Casa del Pueblo, puso en escena en el salón de Actos el drama de Vicente Lacambra «Yo no mato».

A las once de la mañana tuvo lugar el *mitin* al que asistió numeroso público.

Hicieron uso de la palabra don Luis Labín y don Manuel Santamaría, quienes hicieron ver las ventajas que trae consigo la organización de los obreros y hablaron a la concurrencia de lo que significa la Fiesta del Trabajo.

El secretario dió lectura de las conclusiones que han de elevar al Gobierno, conclusiones que fueron entregadas al gobernador civil por una comisión de la Casa del Pueblo.

A las cuatro de la tarde, en el Capiscol, ha tenido lugar la jira anunciada, que se ha visto concurrida, siendo amenizada por la banda de música «La Popular».

Edición de las ocho de la noche

Deportes

Club Ciclista Burgalés

El festival de "Laserna"

A consecuencia de la pertinaz lluvia, tuvieron que suspender el anunciado festival ciclista, sus organizadores, pero por eso no han dejado de trabajar ni un día para que cuando se celebre no falte, ni el menor detalle, con el buen deseo que dicha fiesta, resulte lo más agradable posible a los ojos de los espectadores.

La pareja de Logroño, que disputará el premio en el desafío a los burgaleses, Salces e Isaac González, son los conocidos corredores José García, que últimamente ha obtenido el segundo premio en el circuito de Pamplona, además de muchos triunfos anteriores y Dionicio Fernández, que cuenta también con un gran historial como carrerista.

Es de esperar que con los alicientes que tiene el programa y el sol que ya se ha dejado ver, el próximo domingo acudirá el público a Laserna para poder admirar tan interesantes pruebas, y constituya un éxito tanto para los organizadores como para el Club Ciclista Burgalés.

A los amantes de Terpsícore, también se les puede anticipar, que la banda de música del Hospicio Provincial, tiene preparada una colección de bailables para satisfacer al más exigente.

TUBULAR

En la Prisión Central

TRABAJO Y AHORRO

Secundando un criterio acertado en los regímenes de las mejores penitenciarias modernas, se viene colaborando en esta Prisión en pro de la cultura, el alimento del espíritu.

El oficial Sr. Muñoz, dió una oportuna conferencia desarrollando el tema de «Ahorro y trabajo» como base del individuo y de la sociedad, con tal discreción y oportunidad que vino, según se dice, como anillo de perlas en dedo primoroso. Más que más, teniendo presente que la población penal de este establecimiento procede en su mayor porcentaje de los que viven a costa del sudor ajeno como maestros en los delitos contra la propiedad.

Parodiando al señor Fraes dijo que el trabajo es vida, es amor, constituye venero de riqueza y es el nervio del engrandecimiento de los pueblos. Y esto es lo que se les inculca desde que llegan a esta Prisión donde se especializan los que tienen un oficio o lo aprenden los que vinieron sin él. La ociosidad aquí no se consiente. Es que el trabajo dignifica al hombre, lo engrandece, enriquece y redime. Como complemento del trabajo adujo el ahorro, que definió con Eduardo Dato como la educación de la voluntad para evitar en el presente los gastos superfluos y poder atender en el porvenir a los necesarios. Lo estudió en su aspecto individual y colectivo en un esquema analógico nada comun, fijándose principalmente en la elección de sistema a seguir en las clases trabajadoras con el fin de acrecentar los intereses en vez de cercenarlos.

Dijo que naciendo en el individuo, se refleja en la familia, repercutiendo en el pueblo y la nación donde se reside. Que en el progreso mundial como en el desarrollo de las grandes empresas, su preponderancia y la expansión del comercio y de la industria, desempeña el ahorro un factor importantísimo de cooperación.

Capitalizó sintéticamente el pequeño ahorro y dió reglas muy acertadas para educar a los obreros en la economía y previsión.

Escuchó muchos aplausos; nuestra enhorabuena.

* * *

Todos saben lo que era el presidio de Burgos hace una década. Todavía parece vislumbrarse bajo las arcadas ojivales de sus claustros la silueta procaz del cabo de vara en el siniestro tobogán de la famosa línea de fuego. Todavía parece percibirse el cigzagueo de los látigos y escucharse la frase soez, el chasquido del vergajo y el rodar de sus cadenas.

El Presidio de Burgos fué hasta hace cuatro días lo peor de nuestros establecimientos carcelarios, la ergástula nauseabunda de nuestros errores contemporáneos, la pesadilla de los enemigos de la ley.

Si tengo ocasión daré al lector más amplios detalles de lo que va de ayer a hoy en este vetusto caserón de la Plaza de San Juan, donde gracias al celo de su director y oficialidad, el rigor se ha trocado en benevolencia, el odio en amor, la desventura y la desgracia en resignación y piedad, el ocio en laboriosidad, las tinieblas en luz, la enfermedad y descuido en salud y bienestar, el analfabetismo e incultura en competencia y sociabilidad y donde todo es amor y vida, resignación y sacrificio, ejemplo y trabajo.

ADOLFO HERVAS

Burgos 29 Abril de 1930.

SALON PARISIANA

TELEFONO 69

Mañana viernes, a las siete y a las diez, estreno

Los falsificadores

por Tom Tyler, Patricia Caron y Chispitas.

Un reportaje gráfico y la cómica «Tienda para vender».

El sábado, «El Rey de la Mermelada».

LAS INUNDACIONES

La crecida del Arlanzón

Las aguas vuelven a su cauce

Ayer llegó a Burgos el ingeniero jefe de la División Hidráulica del Duero, de Valladolid, poniéndose al habla inmediatamente con los señores gobernador civil y arquitecto municipal, tratando de la inundación.

Por la noche, a las diez, utilizando un cartucho de dinamita, se abrió un boquete en el muro del encauzamiento de la margen derecha, detrás de los pabellones contiguos al cuartel de San Marcial y por él se dió paso a las aguas allí estacionadas, que volvieron al lecho del río, quedando todo en un estado normal.

En Quintanilla Escalada. -Un hombre ahogado

Hallándose colocando unos tablones para la construcción de un pontón fué arrastrado por la impetuosa corriente Clemente Iñiguez Díez, auxiliar de máquinas de la Compañía de electricidad «El Porvenir de Burgos», pereciendo ahogado.

El cadáver no ha sido encontrado, habiendo parecido la faja de la víctima a cuatro kilómetros de distancia.

—o—

La causa de la inundación

Ha causado general asombro la invasión que las aguas han hecho en los terrenos de la margen derecha del Arlanzón, inundando los edificios y cortando la circulación por la calle de Vitoria.

No se recuerda que nunca hayan estado esos parajes amenazados por ninguna avenida.

Son sorpresas del encauzamiento. La causa es análoga a la que el año anterior produjo la inundación de la Quinta.

Se han construído dos murallas a uno y otro lado del río desde el puente del Capiscol al de San Pablo, estrechando su cauce, que antes ocupaba una extensión considerable.

En las grandes avenidas, la reducción de la anchura del sitio por donde las aguas discurren es a costa de elevar el nivel de éstas, que llegan a estar más altas que el terreno de los alrededores, en lo que no hay peligro ninguno mientras las murallas que sostienen y dirigen el agua sean resistentes y no tengan soluciones de continuidad, pero esto es precisamente lo que ha faltado en este caso.

Existían, por lo visto, uno o varios portillos en la muralla de la derecha, y por ellos, al llegar las aguas a su nivel, se han lanzado produciendo la inundación, que sin el encauzamiento no habría tenido lugar.

Es decir, que unas obras cuyo principal objeto era evitar daños en las grandes avenidas, son las que los producen.

No es que el encauzamiento sea perjudicial; es que hay que hacerlo bien, y el dejar abiertos esos portillos es una imprudencia cuyos resultados hemos tocado bien palpables.

No sabemos quién será el culpable y por eso nuestras censuras no van contra persona determinada, pero hay que evitar que el caso pueda repetirse y hacer que las obras de encauzamiento queden perfectamente terminadas y hechos los rellenos necesarios en ambos lados de las murallas de contención.

Coliseo Castilla

Todos los días de la próxima semana se dedicarán a funciones féminas.

Butaca, caballeros, 0,60; señoras, 0,30.

Instrucción Pública

Ascensos

En corrida de escalas ascienden a los sueldos que se indican los maestros y maestras, correspondientes a los números que se mencionan.

PRIMER ESCALAFON.

Maestros.—Ascienden a 7.000 pesetas, hasta el número 394.

A 6.000, hasta el 1.021.

A 5.000, hasta el número, 1910.

A 4.000 hasta el 2781.

A 3.500, hasta el número 4.400.

Maestras.—A 8.000 pesetas, el número, 142.

A 7.000, el 397.

A 6.000, hasta el 921.

A 5.000, hasta el 1.794.

A 4.000, hasta el 2.659.

A 3.500, hasta el 4.201.

SEGUNDO ESCALAFON.

Maestros.—Ascienden a 3.000 pesetas, hasta el número 2.015.

A 2.500, hasta el 2.973.

Maestras.—A 3.000 pesetas, hasta el número 1732 bis, y 2.500 hasta el número 2.743.

Se dispone que cubran sueldo de 3.000 y 2.000 pesetas, a varios maestros, de ambos escalafones, a quienes se les concede el reingreso.

Entre los del segundo escalafón, figura doña María Mercedes Serrano del Castillo, que tenía el número 1.539, de Redecilla del Camino.

Escuelas Normales

La Dirección general de primera enseñanza ha dispuesto se prorrogue ocho días el plazo de matrícula de los alumnos oficiales de la actual convocatoria en las Escuelas Normales de Maestros y Maestras.

Letreros luminosos

A. RETES.—PUEBLA, 46

Familias numerosas

Se ha concedido el subsidio por familias numerosas a los señores que se expresan a continuación:

Don Emilio Ortega Diez, de Castañares; don Julián García García, de Roa; doña Mercedes Andrés Berezo, de Villaldemiro; don Vicente Pellitero Hernando, de Arandad de Duero; don Pedro Basurto Peraita de Valdelaguna; don Federico Martín Garcés, de Gumiel de Izán; don Antonio Espinosa Gallo, de Pampliega; don Víctor Cuadrado Gómez, de Aranda de Duero.

Don Cenón Juez Sanz, de San Millán de Losa, doña Emilia Domingo, de Valdearados; don Cecilio Bernal Prieto, de Sotragero; don Adolfo Frías Rivero, de Zazuar; don Ignacio Cura Lagarto, de Aranda de Duero; don Vicente Iñiguez Arriaga, de Oña; don Victoriano Rojas de la Fuente, de Aranda de Duero; don Clemente Pérez Castrillo, de Cortes; doña Delfina Fuentes Vicario, de Burgos.

Don Celso García Gorza, de Oña; don Manuel Pérez Moreno, de Aranda; don Evaristo Perdiguero, de Huerta de Rey; don Tomás Zárate Angulo, de Miranda de Ebro; don Ildefonso Navarro González, de Cubillo del Campo; don Pedro Alvarez Ciruelos, de Tordomar; don Pedro González Pascual, de Fuentelcésped; don Zacarías del Olmo Sancho, de Frías; don Donato Alvarez Pineda, de Miranda de Ebro; don Pascual Martín Arroyo de Retuerta.

Los comprendidos en la anterior relación son obreros y padres de ocho hijos.

Don Isaac Azobra Bárcena, de Presencio; don Maximiano Ruiz Oviedo, de Pancorbo; don Liborio Guerrero Sebastián, de Huerta de Rey; don Atanasio Sáiz Rojo, de Marmellar de Arriba; don Félix Vicente Calvo, de Castrojeriz; doña Restituta Gárate Esteban, de Huerta de Rey.

Todos ellos, obreros y padres de nueve hijos.

Don Clemente Burgos Ruiz, de Las Quintanillas; don Esteban Alvarez, de Fresno de Río Tirón; don Teodoro Ladrón Pedraza, de Castrojeriz.

Todos los anteriores son padres de diez hijos.

Don Bernardo García Ibáñez, de Burgos, padre de once hijos.

DE ESTADISTICA

Movimiento demográfico

Mes de Marzo

En Burgos

Hemos tenido saldo en contra: 98 defunciones por sólo 96 nacimientos. Entre estos han resultado igualados a 48 los dos sexos. Han sido ilegítimos 3 y expósitos 7. Abortos 12.

De los difuntos 51 eran varones y 47 hembras. Menores de cinco años 34 y no llegaban a uno 22.

En establecimientos benéficos fallecieron 36.

Las causas más frecuentes de defunción fueron:

Enfermedades del aparato respiratorio, 15; tuberculosis, 10; diarrea infantil, 9; del corazón, 8; senilidad, 7; bronquitis, 7; cáncer, 5; muertes violentas, 3.

Se celebraron 11 matrimonios: Un varón y una hembra tenían menos de veinte años y ninguno pasaba de 35. Una era viuda, los demás solteros.

En la provincia

Nacieron 1.186 criaturas: 617 varones y 567 hembras. Fueron ilegítimos, 24. Hubo 45 abortos.

Murieron 657 de los que 324 eran varones y 333 hembras. Menores de cinco años 237 y menores de un año 166.

El mayor número de enfermedades mortales fué:

Bronquitis, 96; otras enfermedades del aparato respiratorio, 71; hemorragia, apoplejía y reblandecimiento cerebrales, 51; del corazón, 42; diarrea infantil, 32; senilidad, 29; debilidad congénita, 28; tuberculosis, 28; cáncer, 27; nefritis, 20; meningitis, 15; afecciones del estómago, 11; sarampión, 10; muertes violentas, 8; suicidios, 1.

Se celebraron 122 matrimonios. Entre los contrayentes había 13 viudos y 10 viudas. 14 varones y 43 hembras eran menores de veinte años y 2 varones y 2 hembras entre cincuenta y uno y sesenta.

Relojería Ocejo

Isla, 9 y 11

Relojes de precisión

Composturas garantizadas

PROFESIONALES

CLINICA ODONTOLOGICA Y LABORATORIO DENTAL

L. VIVAR IBEAS

HORAS DE CONSULTA: DE NUEVE A DOCE Y DE TRES A SEIS — CALLE DEL ALMIRANTE BONIFAZ, NUM. 11 DUPLICADO

OCULISTA
FERNANDEZ BRAVO
Consulta: de once a dos
Espolón, número 58, entresuelo (antigua Casa de Correos).

CLODOALDO PADILLA
ESPECIALISTA
Partos y enfermedades de la mujer
Consulta: de una a dos y de cuatro a seis
General Santocildes, 10, 1.º

CLINICA URKACA, DIRIGIDA POR EL
OCULISTA PEREZ LUCAS
del Hospital de Barrantes
Consulta de once a dos y de cuatro a seis
Gratis a los pobres
SAN JUAN, 48 y 50, 2.º

AURELIO PEREZ MARTIN
CIRUGIA GENERAL
Consulta de doce a dos y de cuatro a seis
Santocildes, 10, principal dcha.

MEDICINA Y CIRUGIA GENERAL
MARTIN RENEDO
ESPECIALIDAD: APARATO DIGESTIVO
Tarifas módicas en operaciones de hernias, fístulas, hemorroides y en las de la especialidad.
Asistencia domiciliaria por visitas.
Horas: de 11 a 2. Económica: de 7 a 8 (noche).
Almirante Bonifaz, 11, dpdo. 1.º izqda.

ROMAN CARAZO
MEDICO DE LA MATERNIDAD Y INCLUSA PROVINCIAL
Enfermedades de los niños
Consulta: de doce a dos y de seis a siete
Laín-Calvo, 10, 1.º

F. SAEZ ROYUELA
ESPECIALISTA EN ENFERMEDADES DEL APARATO DIGESTIVO
RAYOS X Y ANALISIS CLINICOS
Exayudante del Dr. Hernando, de Madrid
Consulta; de once a una.
Espolón, número 28, principal.

E. QUINTANA
OCULISTA
Horas de consulta: de once a dos.
Gratis a los pobres de cuatro a seis.
Plaza de Prim, 23, entresuelo.

SECRETAS :: PIEL :: VIAS URINARIAS
DR. MUÑOZ CASAS
Médico por oposición de la profilaxia venérea.
Diatermia, lámpara de cuarzo, endoscopia.
Consulta: de 11 a 1 y de 4 a 6.
Calle de Almirante Bonifaz, 13, 1.º

DOCTOR LOPEZ GOMEZ
Especialista en garganta, nariz y oídos.
Paseo del Espolón, 42
Horas de consulta: de doce a dos

Médico dentista
J. DEVES
Bajas de la Victoria, 19, principal izqda.

Guillermo Navarro
DENTISTA
Sucesor del doctor Mardones
RAYOS X
Plaza de Prim, núm. 23.—Burgos
Cirugía de la boca y dientes :: Tratamientos sin dolor :: Dentaduras artificiales de todas clases :: Puentes fijos y móviles :: Especialidad en trabajos de oro :: Ultimos adelantos :: Composturas en seis horas.
Consulta particular y con hora fija: de nueve a doce.
General para obreros, con honorarios reducidos: de seis a ocho de la tarde

Daniel Gutiérroz Sáez
PRACTICANTE
DE LA BENEFICENCIA MUNICIPAL
Cirugía menor, inyecciones, etc., etc.
Huerto del Rey, número 1, 1.º

JOSE GUTIERREZ MORAL
MEDICO CIRUJANO
Director de la Casa de Socorro
Tratamiento Gil Acevedo de gran eficacia en la tuberculosis, médicas y quirúrgicas.
Consulta: de once a una, de tres a cinco.
AVELLANOS, 5, 2.º

CLINICA DENTAL
de
EUSEBIO MORANCHEL
y sobrino Eusebio Miguel
Trabajos protésicos de todas clases en oro y cauchout.
Extracciones sin dolor
ESPOLON, 2 y 4. — BURGOS
(Marruecos) Melilla, O'Donell, núm. 18

Gabriel Sala
DENTISTA
Consulta: de nueve a una y de tres a seis
Almirante Bonifaz, 4

FERNANDO SALINAS
MEDICO RADIOLOGO
Lámpara de cuarzo — Diatermia
RAYOS X
Aparicio y Ruiz, 8, 1.º
(detrás de la Audiencia)
Horas de consulta: de 11 a 2 y de 3 a 4.

DR. FEDERICO FRANK, dentista alemán

CLINICAS DENTALES con asistencia personal del titular:
MADRID: Lagasca, 28. Teléfono 56.217.
SAN SEBASTIAN: Prim, 7. Teléfono 14.939. (Abierta los meses de Julio, Agosto y Septiembre.
Rayos X. Rayos ultravioleta para blanquear dientes. Rayos luminosos para inflamaciones.

Academia provincial de Dibujo del Real Consulado de Burgos

Verificados los exámenes de fin de curso han sido premiados con las recompensas que se citan los alumnos siguientes:

POR PINTURA ARTISTICA Y DIBUJOS AL CARBON DEL YESO

Premio extraordinario de primera clase a don Juan Sala.

Primer premio, a don Luis Pedrol Barbosa.

MODELADO EN BARRO Y DIBUJOS AL CARBON DEL YESO.

Primer premio, don Manuel Alonso.

Segundos premios, don Tomás Santamaría y don José Rodrigo.

DIBUJOS AL CARBON DEL YESO.

Primeros premios superiores, don Damián Villada, y don Gregorio Rojas.

Primeros premios, don Máximo Pineda y don Lucinio Ibáñez.

Segundos premios, don Julián Velasco, don Isaías Hontoria, don Angel González, don Rufino Valdivielso y don Antonio Alonso.

Tercer premio, don Florencia Duque.

DIBUJO ARTISTICO DE LA COPIA DE LAMINA.

Primer premio superior, don Agustín Alegre.

Primeros premios, don Juan José Ortega y don Ricardo Tubilleja.

Segundos premios, don Andrés Merino y don Juan Santamaría.

DIBUJO LINEAL.

Primeros premios, don Lucio Domingo, don Isidro Santamaría y don Víctor Andrés.

Segundos premios, don Lesmes Ronda y don Fidel Llop.

Terceros premios, don Félix González y don Luis Domingo.

Diplomas de premio, don José Moreno y don Pedro Moreno.

Premio honorífico de primera clase a los trabajos del alumno don Antonio Manero, que por ser lujo del profesor se le exime de los premios materiales.

Premios extraordinarios del Trabajo. La cantidad de 63 pesetas sobrante de la suscripción pública con motivo de la concesión de la «Medalla del Trabajo», al director del Centro don Manuel Izquierdo, y engrosada por este señor, ha sido concedida por su laboriosidad y asiduidad a las clases a la señorita Paz Martínez, y a los alumnos don Gregorio Rojas y don Isidro Santamaría.

Clase de señoritas

PINTURA.

Señoritas María Teresa S. Sarasua primer premio, y Beatriz Sáiz Burgos, segundo premio.

DIBUJOS DE LAPIZ DE COLOR

Primer premio a la señorita Amparo Cob, y segundos a las señoritas Paz Martínez y Amparo S. Sarasua.

COPIA DE LAMINA.

Primeros premios, señoritas Julia Mariscal, Paula Landáburo, y María Arroyo.

Segundos premios, señoritas Lucila Sánz, Teresa Moreno, Francisca Busto, Irene Cob, y Joaquina García.

Terceros premios, señoritas Concepción de Abajo, Petra Alonso y Asunción Palau.

Cuartos premios, señoritas Antonia Martínez, Dorotea Delgado, Rosario García Vallejo, Anita Dorao y Julia Buezo.

Diplomas de premio, señoritas Julia Casado, Carmen Villena, Isabel Marín, Consuelo Temiño, Dolores Gil, y Milagros Fernández.

Han obtenido la calificación de «sobresaliente», las señoritas Filomena Chichón Ruíz, Esperanza Gutiérrez, Victoria Alonso, Mercedes Palomares, Verónica Giguero, Ramona Trueba y Primitiva Baruque, así como los alumnos señores don Vicente Tárrega, Carlos Borné, Alejandro Cid, Diego González, Pablo Martínez y Bernabé Soto.

Burgos 1.º de Mayo de 1930.—El profesor secretario, Luis Manero.

CRONICA MILITAR

En Capitanía general

Hoy se han presentado los siguientes jefes y oficiales:

Don Eusebio Martín, archivero del Cuerpo Jurídico; don Juan Mantilla teniente del Cuerpo Jurídico; don José Candelas, alférez de Infantería; don José Suárez, alférez de Intendencia.

J. URBINA

Seguros generales

Moneda, 15 — Burgos

El DIARIO en Belorado

El Cancionero Burgalés

En reciente viaje a la capital y atentamente invitados por su director, el notable músico de la banda del regimiento de La Lealtad, don Domingo Villar, tuvimos el gusto de visitar el domicilio de dicha masa coral, escuchando un precioso concierto, en cuyo programa figuraron diversas canciones del fol-klore burgalés, una preciosa canción rusa, una sardana y como final el Himno a Belorado, obra la música de dicho señor Villar, y la letra del poeta don Paulino Páramo.

Nos pareció un espectáculo interesante y laudable y un intento generoso y bello, el que aquellas preciosas señoritas y distinguidos jóvenes que con verdadera vocación y sacrificando horas de un bien ganado descanso y esparcimiento, concurren a cultivar su entusiasmo por el canto y la emoción musical. Nos desconsoló un poco escuchar que cuentan con apoyos muy escasos para el debido desarrollo de su labor y consideramos que ninguna ocasión como ésta para aquellos que quieran cooperar con sus donativos a una obra de educación popular.

En cuanto al concierto, no somos quién para juzgarle técnicamente, pero pudimos apreciar hermosas voces, una armonía intachable y una interpretación exquisita y apasionada. El Himno a Belorado, nos pareció obra muy inspirada y sentida y seguramente alcanzará un éxito definitivo el día que sea estrenado en nuestra localidad, para lo cual se están efectuando las oportunas gestiones.

Reciba el señor Villar y los elementos todos del Cancionero Burgalés, nuestro vivo reconocimiento a su galantería y nuestro efusivo aplauso por su labor, al par que nuestro deseo de prosperidades para bien del Arte y honor de la provincia.

Sesiones del Ayuntamiento

En los últimos Plenos celebrados por la Corporación municipal se adoptaron los siguientes acuerdos:

1.º Aprobar las cuentas del ejercicio de 1929.

2.º Recorrer y deslindar los límites jurisdiccionales de este municipio con los de los demás términos que con él lindan.

3.º Prorrogar el aprovechamiento de la finca comunal, denominada el Soto.

4.º Vedar la caza y la pesca del término municipal y enajenarla en pública subasta.

5.º Proceder a estudiar la formación de un presupuesto extraordinario para atender a la pavimentación de varias calles.

6.º Encargar del servicio de Caja de Fondos municipales a la Sucursal del Banco Español de Crédito.

También se adoptaron otros varios acuerdos de menor interés general.

De sociedad

Después de pasar una temporada con sus padres, regresó a Madrid el joven guardia civil, don Francisco González Sánz.

MATALLANA

UN PAPEL MATA MOSCAS
FONQUERNIE
SIRVE TODO UN VERANO
VENTA
DROGUERIAS FERRETERIAS

El DIARIO en Villadiego

Gran velada teatral

El domingo, 27 del corriente, en el salón-teatro de Marciano Pérez, tuvo lugar una gran velada teatral por varios jóvenes aficionados de la localidad, poniéndose en escena la comedia en tres actos de Manuel Linares Rivas, titulada «Aires de Fuera», con arreglo al siguiente reparto: Carlota, señorita Díaz; Magdalena, señorita Ruiz; Rosario, señorita Pérez; Blanca, señorita Cantero; Baltasar, señor Ruiz; Gerardo, señor Guerra; Gregorio, señor Vadillo; Eduardo, señor Arroyo; Franco, señor Vadillo; Juan, señor Díaz, y apuntador, señor Rojas.

También por los mismos actores y a continuación se puso en escena el juguete cómico en un acto y en prosa, original de don Mariano Pina Domínguez, titulado «¡Mi misma cara!».

El público que acudió, salió satisfechísimo de esta clase de espectáculo que tanto honra y dice en favor de la cultura de un pueblo; así que no desanimar y hasta otra y que sea pronto.

Necrológicas

El día 25 del actual y a la edad de 83 años falleció en esta villa la señora doña Teresa Pérez Llanos, viuda de Arriaga. A su hijo, don Florencio Arriaga Pérez, del comercio de esta Plaza, así como al resto de la demás familia les damos el más sentido pésame.

EL CORRESPONSAL

Villadiego y Abril de 1930.

TEATRO PRINCIPAL

Temporada de ópera italiana

DOS UNICAS FUNCIONES

Sábado 3 de Mayo, a las diez de la noche

TOSCA

Domingo 4

IL TROVATORE

Los señores abonados a la actual temporada, tendrán reservadas sus localidades hasta el viernes, a las ocho de la noche.

POR TELEGRAFO Y TELEFONO

Servicio de la Agencia Mencheta

El día en Madrid

Lotería Nacional

En el sorteo celebrado hoy han resultado premiados los siguientes números:

Con 100.000 pesetas, el 13.714 (Madrid, Ceuta, Cartagena, Valencia).

Con 60.000, el 14.772 (Madrid, Sevilla, Málaga, Castro del Río, Barcelona, Cádiz).

Con 20.000, el 32.311 (Barcelona, Palma de Mallorca, Granada, Madrid, Mieres).

Con 15.000, el 12.492 (Valencia, Madrid, Béjar, Cádiz Sevilla).

Y con 1.500, cada uno de los números:

1.911 (Sevilla, Játiva).
20.377 (Tarragona, Madrid, Barcelona, Córdoba, Palma, Sevilla).
11.087 (Madrid, Valencia, Sanlúcar, Cádiz, Cartagena).
18.107 (Valencia).
38.212 (Sevilla, Madrid, Barcelona).
26.512 (Valencia).
39.161 (Bilbao).
33.821 (Barcelona, Madrid, Málaga, Granada, Gijón, Vallecas).
37.500 (Madrid, Valencia, Barcelona, Zaragoza, Villena).
25.276 (Zaragoza, La Línea, Dos Hermanas, Barcelona, Sevilla).
23.253 (Barcelona).
17.121 (Madrid, Avila, Mataró, Vera, Almendralejo).
23.895 (Madrid, Palencia, Granada, Córdoba, Málaga, Valladolid).
17.288 (Madrid, Barcelona, Medina Sidonia, Málaga, Sevilla, Valladolid).
20.562 (Valencia, Sevilla, Barcelona, Tenerife, Murcia, Zaragoza).

Exposición de pinturas

La Infanta Isabel, ha visitado una exposición de acuarelas, haciendo grandes elogios de sus autores y de la comisión organizadora.

Los ingenieros americanos

Esta mañana, los ingenieros americanos que visitan España, estuvieron en el Instituto Geológico y en la Escuela de Minas, que visitaron detenidamente.

Esta tarde, don Pedro González Quijano, en la Escuela de Ingenieros de Caminos, dará una conferencia sobre el tema «El ingeniero del Estado».

Un traslado

Publica la «Gaceta» una disposición destinando al portero Serafín Marcos Andres, de la Normal de Soria a la central de Correos de Burgos.

También se dispone de los profesores de Taquigrafía y Mecanografía, recientemente aprobados, se destine uno al Instituto de Burgos.

COLISEO CASTILLA

Mañana viernes, a las siete, gran moda, sección fémina, estreno de la grandiosa película

EL DESPERTAR

Un asunto novelesco, que se va iniciando suavemente en ambiente de comedia, hasta alcanzar las más altas cimas del drama. Una muchacha ingénua que se despierta al amor. Interpretación genial de Vilma Banky.

Butaca, caballeros, 0,60; señoras, 0,30.

El domingo, exhibición de la formidable superproducción Fox

Cristina

Estupenda creación de Janet Gaynor (principal intérprete de «Los cuatro diablos»), secundada por Charles Morton y Rudolph Schilkraunt.

Durante toda la próxima semana se proyectarán en función fémina las grandes películas de la afamada Casa Julio César, (artistas asociados.

Jovencita maltratada por unos jóvenes

Al pasar por la Plaza de la Independencia el conocido rejoneador Basilio Barajas, observó que unos jóvenes maltrataban a una señorita.

Barajas logró separar a los agresores y se dispuso a acompañar a la joven a su domicilio.

Cuando marchaban con esa dirección, dos desconocidos agredieron por la espalda a Barajas, y al darse cuenta que estaba herido se dieron a la fuga.

La policía logró detenerles resultando ser dos estudiantes llamados Angel López Haro y Justo Arca Palomé.

La joven se llama Carmen Carrión, y cuenta 16 años de edad.

El herido fué curado en la Casa de Socorro y los detenidos puestos a disposición de las autoridades.

Gaceta

Extracto del número correspondiente al día de hoy:

ESTADO.—Cancillería.—Convenio de Conciliación, arreglo judicial y arbitraje entre España y Polonia.

—Protocolo del Convenio acerca de los estupefacientes firmado en Ginebra el 19 de Febrero de 1925.

—Real decreto nombrando Caballero Gran Cruz de la Real orden de Isabel la Católica a don Alberto Aguilar y Gómez Acebo, conde de Aguilar.

JUSTICIA Y CULTO.—Real orden nombrando para la secretaría del Juzgado del Salvador, de Sevilla, a don Domingo José Rodríguez Gallego de Estella, concediendo beneficios de libertad condicional.

HACIENDA.—Real orden fijando las cotizaciones medias que han de servir de base durante el mes actual para la imposición del recargo por depreciación de moneda.

GOBERNACIÓN.—Real orden ampliando el servicio denominado de cartas con etiqueta verde a las procedentes de Ceuta, Melilla, Tánger e Islas Canarias.

INSTRUCCION PUBLICA.— Real orden nombrando director del Instituto de Cartagena a don Leoncio González Calzada.

—Disponiendo se constituya una Comisión para el estudio de cuanto afecta al servicio médico-escolar.

FOMENTO.—Real orden disponiendo rijan durante el mes actual, para la venta del plomo en barra y elaborado y para la compra del plomo viejo, los mismos precios que fueron fijados para el mes de Abril.

ECONOMIA NACIONAL.—Real orden aprobando las tarifas de honorarios presentadas por el Colegio de Agentes de la Propiedad Industrial.

—Prorrogando hasta 1.º de Junio el periodo señalado para el estudio de las modificaciones propuestas al Reglamento publicado en la «Gaceta» de Madrid, del 25 de Enero del año actual.

En la Presidencia

El subsecretario de la Presidencia ha manifestado a los periodistas que el gobernador civil de Zaragoza ha representado al Gobierno en el entierro de don Basilio Paraíso, habiendo dado el pésame a la familia.

Serie de conferencias

El subsecretario de Instrucción Pública ha marchado esta noche a Málaga, Sevilla y otras poblaciones donde dará varias conferencias.

De Fomento

Han celebrado una conferencia los ministros de Fomento y Economía.

El señor Matos ha dicho a los periodistas que continúa estudiando el dictamen sobre los ferrocarriles que han de ser ejecutados y que en momento oportuno dará detalles del resulatdo de este dictamen.

Ha recibido el ministro varias comisiones.

De Economía

El ministro de Economía, ha recibido al ex gobernador de Barcelona señor Milans del Bosch, y al director del Credit Lyonnais.

Un arreglo comercial

En el ministerio de Estado se ha facilitado una nota, diciendo que el 30 de Abril se concertó en Bucarest un arreglo comercial con carácter provisional entre España y Rumanía, a base de concesiones recíprocas y de nación más favorecida excepto por parte de España a Portugal, zona de Marruecos y Repúblicas hispano-americanas.

Gratitud

La Federación de empresas periodísticas de España ha publicado una nota diciendo que aunque la Junta de gobierno, por medio de la secretaría, ha expresado su agradecimiento al Gobierno y en especial al director de Comunicaciones por el restablecimiento del mensaje telegráfico a la Prensa, solicitado por las representaciones de provincias, cree un deber hacer público por medio de la Prensa su gratitud, rogando a la vez el restablecimiento lo antes posible del servicio de suscripciones por correo y el cobro de recibos de suscripción por giro postal, por ser conveniente para las empresas y constituír un aumento en los ingresos del erario público.

De Instrucción Pública

En el ministerio de Instrucción Pública, se ha facilitado una nota, diciendo que insistentemente se viene ocupando la Prensa de la separación del maestro de Revilla Camargo (Santander) don Gregorio Ranz Lafuente, escitando la reposición de la supuesta víctima de la Dictadura.

No es justo englobar este caso, sometido a la vía contencioso-administrativa y a la resolución de un tribunal, con otros de evidente persecución política.

El señor Ranz fué concejal y teniente alcalde de la Dictadura, y siéndolo se originó el incidente que motivó la separación de la escuela.

El Ayuntamiento del Valle de Camargo, se ha dirigido al pleno del Magisterio, pidiendo que el señor Ranz no vuelva a incorporarse a la escuela.

Si fué o no reglamentaria la separación, el tribunal resolverá, ante el cual ha recorrido el señor Ranz.

"La Constitución" que España precisa

En la Academia de Jurisprudencia continuó la discusión de la Memoria del señor Roig Ibáñez acerca de «La Constitución que España presisa».

Tenían anunciada su intervención los señores Bergamín y Argente, pero como estos no pudieron asistir a la sesión por diversas razones, intervinieron otros señores.

El primero en hacer uso de la palabra fué el catedrático de la Universidad de Salamanca, señor Recasens, que se definió como republicano al decir que «la solución de los problemas planteados en España en el momento presente es la República».

El señor Recasens analizó la memoelogió los capítulos que se refieren a los batió la teoría positivista, y en cambio elogio los capítulos que se refieren a los derechos individuales, aspecto sindical, regionalista, feminismo y democracia.

Dijo que la constitución del 76 ha muerto y con ella la Monarquía democrática instaurada el mismo año.

Estudió el orador el aspecto jurídico de la Dictadura que la publicación alemana «Derecho Público Exterior» calificó en unas cuantas líneas: «De España no merece la pena de hablar porque se ha constituído en Estado absolutista.

La consubstancialidad que según algunos existe entre la Monarquía y España, carece de seriedad y de sinceridad.

Interviene luego el señor Vegas, que hace confesión de fe monárquica y combate el ambiente de la Academia. Sus palabras dan lugar a que muchos académicos le increpen duramente y a que se promueve un fuerte escándalo, que la presidencia corta, aunque difícilmente con energía.

El señor Vegas se declara antiparlamentario y absolutista y esta declaración da lugar a nuevas increpaciones y a otro escándalo.

Ataca el orador, en medio de frecuentes interrupciones y ruidosas protestas, a la República, y combate al régimen republicano de Francia diciendo que es nacido de la infausta revolución.

Rectifica el señor Recasens y en brillantes párrafos defiende el concepto de la democracia.

Intervienen también brevemente los señores Salazar, Alonso y Moral y se levantó la sesión.

El debate seguirá el próximo miércoles.

El Instituto Cervantes

El general Berenguer ha recibido a la Junta directiva del Instituto Cervantes, que le pidió el restablecimiento de la subvención para evitar que los ancianos artistas y escritores acogidos en él se vean en la calle.

De Justicia

El señor Estrada ha dicho a los periodistas que el decano del Colegio de Abogados de Madrid señor Ossorio Gallardo le ha entregado una exposición, solicitando se derogue el Código Penal de 1928 y el Establecimiento del Código del año 1870.

Manifestó que sin perjuicio de resolver lo que proceda estudiará la exposición detenidamente y lo someterá a la consideración del Consejo de ministros, por ser una cosa a la que hay que ir con conocimiento, madurez y reflexión. ya que el Código de 1928 se está aplicando estos días.

Es su propósito no usar del decreto de 15 de Agosto de 1927, por el que se declara la categoría del personal judicial y fiscal, pero como en tanto no esté derogado podrían provocarse suspicacias y decir que se utilizaba en algún día con finalidad política, se propone derogarle, en forma que no ocasione perjuicios a los destinados al amparo de aquel decreto.

Concluyó diciendo que se ocupa en la reorganización de las plantillas, asunto que llevará al Consejo de ministros.

En España hay tranquilidad

El ministro de la Gobernación ha dicho que la tranquilidad en Madrid y provincias es absoluta.

En Madrid y en las afueras donde se reunen los obreros la calma es completa.

En provincias ocurre lo mismo.

Ha celebrado el ministro conversaciones telefónicas con los gobernadores civiles de Barcelona, Bilbao y Valencia y le han dicho que el orden es completo.

El Primero de Mayo

Desde las primeras horas de la mañana ondea en la Casa del Pueblo una bandera roja de gran tamaño con las iniciales de la Unión General de Trabajadores.

La cornisa de la fachada está adornada con bombillas eléctricas, también rojas.

El edificio se halla cerrado.

Uno de los lugares citado por los comunistas para reunirse era la plaza de Manuel Becerra y en ella había pequeños grupos.

Al lado de la Iglesia del Salvador había diez parejas de la guardia civil a pie y ocho de caballería.

También se habían adoptado precauciones en las calles adyacentes.

El día es de fiesta, circulando muy pocos taxis.

En el domicilio del Sindicato libre se ha celebrado un mitin.

PROVINCIAS

Fábrica incendiada

PAMPLONA.—Se ha declarado un incendio en la fábrica de cereales de los señores Echemendi, enclavada en las inmediaciones de la ciudad.

Desde los primero momentos adquirió grandes proporciones, quedando la fábrica reducida a cenizas en dos horas.

Las pérdidas, son de consideración.

Marcelino Domingo, autor teatral

BARCELONA.—En el teatro Talía se ha estrenado un drama del notable escritor don Marcelino Domingo escrito en catalán.

Se titula «Los príncipes caídos» y en el transcurso de la obra se trata de presentar la situación en que han quedado algunos miembros de la familia real de Rusia.

El público acogió bien la obra, comentándola favorablemente.

Entierro de D. Basilio Paraíso

ZARAGOZA.—Se ha celebrado el entierro de don Basilio Paraíso, asistiendo un enorme gentío.

Presidieron el capitán general en representación del Rey, otro representante del Gobierno, las autoridades, Cámara de Comercio y Ayuntamiento.

El cadáver fué llevado a hombros hasta el cementerio de Torrero por obreros de la fábrica del señor Paraíso.

Han desfilado ante el cadáver millares de personas.

Dos heridos graves

MELILLA.— Ha sido encontrada en una casa del barrio hebreo, gravemente herida Antonia Ruiz.

Cuando era conducida al Hospital, en un automóvil, éste atropelló a Manuel Ferrón, quién resultó con gravísimas heridas.

La familia real

SEVILLA.— El Rey ha recibido a una comisión de damas, que le entregaron un albúm con millares de firmas como adhesión a la Monarquía.

El Infante don Jaime, paseó a pie por la población, marchando luego en automóvil al campo de golf.

Don Alfonso estuvo en el tiro de pichón, almorzando con varios aristócratas.

Los socios le obsequiarán esta noche con una comida en el Hotel Alfonso XIII.

Una conferencia de Besteiro

ZARAGOZA.—En el Teatro Principal ha dado una conferencia el señor Besteiro, quien dijo que contra la violencia no se conseguirá la reivindicación de los trabajadores.

Un parricidio

TERUEL.— Comunican de Castielfavit que el farmacéutico don Angel Moreno, ha dado muerte a su esposa utilizando una navaja barbera.

La víctima, era maestra se llamaba doña Rosalía López, y se hallaba próxima a dar a luz.

ESTE NUMERO HA SIDO VISADO POR LA CENSURA

Ultima hora

Llegada de turistas

VIGO.—De Nueva York ha llegado el trasatlántico francés «France», conduciendo 522 turistas norteamericanos que visitaron la población, siendo obsequiados con una fiesta gallega.

Esta noche continuarán el viaje a Casablanca.

El Congreso de la Liga forestal

BARCELONA.—En la sala de la Reina Regente, del Ayuntamiento, se ha inaugurado el Congreso de la Liga forestal internacional.

Asisten representantes de numerosos países y se pronunciaron discursos.

Los congresistas realizarán excursiones a Valencia, Alicante, Murcia, Cuenca, Granada y Ronda.

Luego irán a Madrid, donde tendrá lugar la sesión de clausura.

El Ayuntamiento obsequiará a los congresistas con un banquete en la Rosaleda de la Exposición.

Los Sindicatos libres

El presidente de la Confederación Nacional de los Sindicatos libres don Ramón Sales, que se encuentra en Madrid, ha manifestado, hablando del discurso de Indalecio Prieto que se extraña de que se vuelva ahora a calumniar a los citados Sindicatos.

Añadió que Prieto no sabe una palabra y que si no miente a sabiendas tiene que estar a expensas de una información desprovista de fundamento.

Siguió diciendo que en la Audiencia se vió una causa contra Viñals por el atentado de que fué objeto Pestaña y el veredicto fué de inculpabilidad y ni Pestaña ni nadie hicieron la menor acusación contra otras personas.

Viñals, desertó del Sindicato libre y desapareció.

Está dispuesto a llevar a los tribunales a quiénes desvarien en estos asuntos.

Nuestro representante en Madrid señor Puyuelo—añadió—dirá en el Ateneo algo sobre esta materia.

Yo estoy dispuesto a sostener una contraversia para contestar a todas las acusaciones que se lancen contra nosotros.

En Barcelona no había más bandas de asesinos que los del Sindicato único y los de los patronos.

Niega que Martínez Anido tuviera relación con el Sindicato libre.

Este subsistirá y llegará al terreno que se le lleve.

El Dos de Mayo

Con motivo de la víspera del Dos de Mayo una batería de Artillería emplazada en el Retiro ha comenzado a hacer salvas.

Los milicianos han montado la guardia en el monumento a las víctimas de la plaza de La Lealtad.

En la iglesia de Maravillas se han rezado responsos.

Estafado detenido

La policía ha detenido a Francisco Salanova, autor de numeroso robos y estafas.

Organizó en cierta ocasión una fiesta en el Hotel Ritz a beneficio de las víctimas del «Princesa Mafalda», y se quedó con el importe de las tarjetas.

Ha ingresado en la cárcel.

De viaje

SEVILLA.—En el tren expreso han llegado a esta ciudad el ministro de Estado y el subsecretario de Instrucción.

El objeto del viaje, es representar al Gobierno en el Congreso de Geografía e Historia.

Acudieron a la estación las autoridades, el rector de la Universidad, varios catedráticos y algunos amigos.

Desde la estación, el duque de Alba se trasladó al palacio de Dueñas de su propiedad.

A las once de la mañana se trasladó al Alcázar con el fin de cumplimentar al Rey.

Los trabajadores

SEVILLA. — Una comisión de la Unión General de Trabajadores, visitó al gobernador civil, haciéndole entrega de las conclusiones aprobadas en el acto celebrado con motivo del día 1.º de Mayo.

Preparando un Congreso

SEVILLA.—En la Lonja, se ha celebrado una sesión preparatoria del Congreso de Geografía e Historia que mañana se inaugura bajo la presidencia del Rey.

Turistas obsequiados

VALENCIA.—Los turistas alemanes que se encuentran en esta capital, han sido obsequiados en los viveros de la villa.

Por la mañana estuvieron visitando la Albufera, proponiéndose reanudar el viaje esta tarde, con dirección a Cádiz.

La Fiesta del Trabajo

VALENCIA.—Con motivo del primero de Mayo, se calcula que han dejado de trabajar unos 27.000 obreros.

El 1 de Mayo on Madrtd

Aprovechando el magnífico estado del tiempo, numerosos obreros y sus familias pasan el día en la Dehesa de la Villa, Parque del Oeste y otros puntos de los alrededores de Madrid para tomar en el campo las clásicas meriendas.

Los alumnos de Escuelas industriales

Al mediodía se ha celebrado la apertura del Congreso de la Asociación de alumnos de Escuelas industriales bajo la presidencia del señor Jaquet, presidente de la de Madrid.

Acudieron representantes de Tarrasa, Valladolid, Sevilla y otras poblaciones.

Hizo uso de la palabra el presidente, saludando a los reunidos haciendo votos por la prosperidad de la Asociación.

En nombre de las representaciones, habló el delegado de Tarrasa, que contestó al saludo del presidente abogando por la unión de todos los alumnos de las Escuelas industriales de España.

CASA SAIZ

Sombrerería, 4

SECCION DE SEÑORAS

Muy en breve presentaremos las últimas novedades en sombreros para señoras, señoritas y niños, que en su viaje de prácticas y compras en las principales casas de modas ha adquirido

Consuelo Mediavilla

(DE LA CASA SAIZ)

BOLSA DE MADRID

	ANTERIOR	DIA 1		ANTERIOR	DIA 1
Interior	73'55	73'30	Banco de España	584'00	584'50
Exterior	83'70	00'00	Hipotecario	463'00	000'00
Amortizable 4 %	77'50	00'00	Hispano Americano	250'00	250'00
Idem 5 % antiguo.	94'15	94'00	Español de Crédito	439'00	439'00
Idem 5 % 1917.	90'25	00'00	Central	138'00	138'00
Idem 1926	101'10	000'00	Río de la Plata	216'00	000'00
Idem 1927 con impt.°	88'00	87'75	Ferrocarril del Norte	575'50	577'00
Idem 1927 libre	100'95	101'00	Idem idem Obligaciones	75'50	00'00
Ferroviario	100'50	100'65	Ferrocarril M, Z. A.	531'00	532'00
Cédulas hipotecarias 4 %	93'15	93'50	Idem ídem Obligaciones		
Idem ídem 5 %	98'25	98'45	1.ª hipoteca	331'50	331'50
Idem ídem 6 %	109'50	110'00	Alicantes, Obligaciones	138'00	000'00
Francos franceses	31'50	31'67	Azucareras preferentes	161'00	000'00
Idem suizos	156'30	156'25	Idem ordinarias	72'25	72'50
Idem belgas	113'25	112'55	Tabaceras	225'50	229'00
Libras	39'14	39'25	Altos Hornos	181'00	000'00
Dólares	8'05	8'07	Duro Felguera	95'00	96'50
Liras	42'45	42'25	Telefónica Nacional	101'70	107'75

INFORMACION LOCAL

NOTICIAS

Durante el pasado mes de Abril, se han prestado en la Casa de Socorro 213 asistencias.

SEÑORA

CONCHA.—En su salón, Mercado, 1, tiene el gusto de ofrecerle el aparato yanqui SHELTON, recientemente adquirido para la ondulación permanente. Lo más práctico, cómodo, higiénico y rápido conocido hasta hoy, quedando hecha la ondulación en una hora sin la menor molestia.

Maravilloso, señora, pruébelo y se convencerá.

Almacén de muebles
VIUDA DE GUTIERREZ

Se han recibido comedores, gabinetes y despachos estilo español y jacobinos.

Precios muy económicos.

Géneros de buena construcción y absoluta confianza.

PALOMA, 1 y 3

Expendemos vermouth Cinzano, exclusivamente, por ser el mejor.

Cervecería BAR "CLUB"

Exclusivamente cafés selectos en taza, y tueste natural en paquetes.

«Los que no fuimos a la guerra», se titula la última novela del gran humorista Fernández-Flórez. Librería Hijos de Santiago Rodríguez, Pasaje de la Flora. Entrada libre. «Volvereta», novela del mismo autor, 1'50 pesetas. Los mejores autores nacionales contemporáneos, a 5 y 6 reales cada novela, completa. Ya no puede decirse que el libro es caro.

Esta mañana, el pescador Eleuterio Gómez, encontró en las Pastizas, en una de las orillas del río Arlanzón, el cadáver de una criatura recién nacida, envuelta en unos trapos.

Inmediatamente dió conocimiento a la guardia municipal y ésta avisó al juzgado de instrucción, que se personó en el lugar del hallazgo, ordenando el traslado del cadáver al depósito judicial.

Créese que el cadáver ha sido arrastrado por la riada de ayer.

Vea usted

el enorme surtido de medias, calcetines, velos, bolsos y carteras de última novedad y a precios más baratos que nadie, que se acaban de recibir en el comercio

LOS CHICOS.—Plaza Mayor, 3

Carteras y bolsos

Ya llegaron las novedades de temporada a

MI TIENDA.--Sombrerería, 3 y 5

VESTIDOS - ABRIGOS

Fina costura

Sobre medida, 100 pesetas.

REGENT.--Libertad, 9

Extintores de incendios. Alquiler 12 pesetas año.

Venta 100 pesetas. Resultados sorprendentes. Pruebas gratis. Estades, Puebla, 37.

Ayer, en la iglesia de San Pedro y San Felices, de esta ciudad, celebró su primera misa el sacerdote D. Cándido Manero Carrera.

Fueron padrinos eclesiásticos, D. Pedro Torres Cañedo, párroco de dicha iglesia; de capa, el M. I. Sr. D. Pedro Riaño Campo, canónigo de esta S. I. C. B., y seglares, D. Manuel Fresno Martínez, D.ª Dolores Torres Cañedo, y D. Santos Manero Chavarri y la señorita Feliciana Ortiz Manero, sobrinos del celebrante, ocupando la sagrada cátedra el M. I. Sr. Dr. D. Ricardo G. Rojí.

En tan solemne acto recibió su primera comunión el niño Daniel Ortiz Manero.

Con tal motivo, tuvo lugar un banquete en el acreditado «Bar-Pensión Fornos», al que concurrieron invitados hasta el número de cincuenta, siendo muy elogiado el dueño por el buen servicio presentado, quedando todos muy contentos y satisfechos con el menú servido, que acredita una vez más las buenas condiciones, esmero y buen servicio a que tan acreditada casa nos tiene ya acostumbrados, por lo que le felicitamos.

Sombreros MARGARITA

Casa de antigüedades

Paula López

ESPOLON. 20.

Coñac Barbier

CARTA DE ORO.—Es el mejor

L. GARCIA DE OBESO

Consulta de Medicina general de diez a una

Visita a domicilio

Laín Calvo, 59, 1.º Teléfono 333

JUSTO DEL RIO

PINTOR-DECORADOR

Santa Cruz, 24.

Teléfono 6-9-7-X

Bolsos y carteras

Enorme surtido a precios de fábrica en

MI TIENDA.--Sombrerería, 3 y 5

Como yo nací en Castilla
La tengo veneración,
Como el San Roque es tan bueno
Le tengo mucha atención,
A Castilla y al San Roque
Los tengo en el corazón.

Gran aperitivo tónico reconstituyente
De uso general muy agradable.
Propietario: Tejada y Compañía (sucesor). ARETA (Alava),
Representante: LUIS LABIN, Doña Jimena, 16, Burgos.

Camas

estilo inglés, en madera de haya, modelos elegantes y de gran duración, desde 40 pesetas en adelante, incluído el sommfer.

Mesillas de noche

piedra mármol, diferentes modelos, de mucha aceptación, desde 15 pesetas en adelante.

Sommiers

fabricación especial, fuertes, largueros y tejido muy consistente, desde 15 pesetas en adelante.

Armarios de luna - Sillas
Percheros - Lavabos

Precios de fábrica

Tarima pino rojo del Norte.—Maderas de construcción.--Verjilla.—Jambas.—Rodapies.—Puertas—Ventanas.—Escaleras.—Leñas.—Serrín, etc.

FABRICA DE
VALDIVIELSO Y COMPAÑIA
(frente al Hospital de la Concepción)
Carretera de Madrid.—BURGOS.

Fábrica de aserrar y almacén de maderas

Existencias de maderas aserradas y en rollo para hacer las dimensiones que se deseen. Consulten precios a Ignacio de Pedro, Quintanar de la Sierra (Burgos).

ECOS DE SOCIEDAD

La familia de doña Eloísa Avila Gómez, (q. e. p. d.), dá las gracias desde estas columnas, a cuantas personas asistieron al entierro y funerales celebrados por el eterno descanso de su alma.

* * *

Ha regresado de Madrid nuestro respetable amigo el presidente de la Diputación y exministro, don Francisco Aparicio y Ruiz.

Coliseo Castilla

Todos los días de la próxima semana se dedicarán a funciones féminas.

Butaca, caballeros, 0,60; señoras, 0,30.

AVISOS Y CONVOCATORIAS

Se suplica a la familia en cuyo poder se halle alguna de las urnas de la Milagrosa de las llamadas «Enfermeras», se sirva entregarla a la mayor brevedad en el Asilo de Párvulos de San José, sito en la calle de Miranda, y a la vez se ruega encarecidamente a las asociadas de la visita domiciliaria de dicha Asociación, procuren llevar las urnas, con mayor puntualidad y exactitud, pues son varias las familias que se nos han quejado de que hace tres o más meses que no reciben dichas urnas.

GOBIERNO CIVIL

Por Real orden del Ministerio de la Gobernación de 29 de Abril último, y de conformidad con la propuesta formulada por la Presidencia de la Comisión Nacional de los Congresos de Ciencias Administrativas, ha sido destinado a Madrid y agregado a la Secretaría general de la Sección Nacional de España, organizadora del IV Congreso, nuestro querido amigo el secretario de este Gobierno civil, don Ricardo Pastrana.

Mucho lamentamos la marcha de tan cumplido caballero e inteligente funcionario, quien siempre nos dió toda clase de facilidades para el cumplimiento de nuestro deber, no obstante el período de dictadura.

Visitas

Hoy recibió el excelentísimo señor gobernador la de don José María Moliner, el alcalde de Torrepadre, el secretario del Ayuntamiento de Sedano, una representaciónn de la clase obrera.

Un descarrilamiento

El señor gobernador ha recibido el telegrama siguiente:

«Bercedo. Pareja escolta a gobernador civil.

Tren correo 502, descarrilado kilómetro 254, teniendo hacer trasbordo. No ocurrido desgracias personales.»

Gran stock
en
persianas
y
papeles pintados

Lo más moderno, lo más elegante para todos los gustos y a precios sumamente económicos.

SECCION DE VENTAS

DROGUERIA MARCOS

Teléfono 4-3-8

NOTA.—Por cantidad, precios especiales

J. MONTES

Unico fotógrafo de la REAL CASA en Burgos

San Juan, 63.

Cursos especiales de Comercio

Caligrafía, ortografía, cálculos y mecanografía.—Preparación para carreras especiales: Hacienda, Gobernación, Ferrocarriles y Comercia de Valladolid

LAIN-CALVO, NUM. 3, 2.º

(BAR ARRIAGA)

BANCO HISPANO AMERICANO

Capital: 100.000.000 de pesetas
Reserva. 38.490.132 "

Este Banco realiza en inmejorables condiciones toda clase de operaciones de Banca y Bolsa.

Caja de Ahorros

Interés 4 por 100

Horas de Caja: de nueve y media a una y de tres a cinco

SUCURSAL EN BURGOS

¿Ha probado V. la

Pídala en ultramarinos

Fabricante:

Elías Gómez Real

Hospital Militar, números 6 y 8

BURGOS

La Misericordia

Nueva Agencia de Pompas Fúnebres

Avisos: Durante el día, en Santa Clara, 2, y por la noche, Progreso, 2.

TELEFONO 176

Propietario: CIPRIANO SANTIDRIAN

Nota.—Esta Agencia tiene por norma no visitar a las familias dolientes, en caso de fallecimiento, mientras no sean requeridos sus servicios.

Imprenta del DIARIO DE BURGOS

Diario de Avisos

Notas religiosas

SANTOS DE MAÑANA

Atanasio, Félix, Saturnino, Celestino, Ciriaco, Teódulo.

CULTOS

SAN GIL.—Novena al Santísimo Cristo de Burgos, a las ocho de la mañana y a las siete de la tarde.

ERMITA DE SAN AMARO.—Novena del Santo.

A las nueve de la mañana, misa rezada y ejercicio de la novena.

Por la tarde, a las seis, rosario, novena, y gozos cantados.

MERCED.—Tríduo en honor del B. P. Claudio de la Colombiere.

Por la mañana, a las seis y media y a las ocho, misas de comunión para todos los socios del Apostolado, con órgano y preces del tríduo.

Por la tarde, a las siete, exposición de Su Divina Majestad, rosario, preces del tríduo, sermón y bendición con el Santísimo.

EJERCICIO DE LAS FLORES

SAN LORENZO.—A las siete de la tarde, rosario, y a continuación el ejercicio.

—A las siete de la mañana, misa, durante la cual se rezará rosario y se hará dicho ejercicio.

SANTA AGUEDA.—A las seis, rosario y ejercicio.

MERCED.—En la misa de seis y media, rosario, preces del mes, cánticos sagrados, breve plática, terminándose con cánticos a la Virgen.

A las siete de la tarde, rosario y lectura de las flores.

Habrá sermón a cargo de los Padres del Colegio.

SEMINARIO DE MISIONES. — Todas las tardes, a las cinco y cuarto, rosario y ejercicio.

CARMEN.—Todos los días laborables a las ocho de la tarde, rosario, plegaria a la Virgen, ejercicio de las flores y despedida a la Santísima Virgen.

CAPILLA DE SAN ZOILO (San Zoles).—A las seis de la tarde.

FRANCISCANAS MISIONERAS DE MARIA.—A las cuatro de la tarde, ejercicio de las flores y cánticos a la Santísima Virgen, terminándose con la bendición del Santísimo.

Boletín Oficial

Extracto del número correspondiente al día de hoy:

Presidencia del Consejo de Ministros.—Dando nueva redacción a varios artículos del Estatuto de Clases pasivas del Estado de 22 de Octubre de 1926.

Ministerio de Instrucción Pública y Bellas artes.—Anunciando la vacante de una cátedra en la Universidad que se menciona.

Gobierno civil.—Decretando la necesidad de la ocupación de las fincas que se mencionan, sitas en los lugares que se expresan.

—Autorizando la derivación de una cantidad de agua del río que se cita para los usos que se mencionan.

—Circular dando cuenta de hallarse depositada una rued de automóvil.

Providencias judiciales y anuncios oficiales.

Registro civil

DEFUNCIONES

Cristina Pedrosa Allende, de Burgos, 17 días, Casa de Caridad

NACIMIENTOS

Ana María Martínez Pascual, María Barroso García, Julia Díez López, María Pérez Ruiz, Juan Renedo Ruiz, José Martín de Diego, Luis Movilla Fernández.

MATRIMONIOS

Don Rafael del Val Rojo con doña Juana de Arana del Val, mañana, a las once y media, en Santiago (Catedral).

Estado del tiempo

Estado general atmosférico del día 1 a las 7 horas

Al rellenarse la depresión Europea, penetra el anticiclón de las Azores, en España, y se establece el buen tiempo. Ya en las últimas 24 horas, se registraron precipitaciones muy escasas, a no ser en Cantabria y en Andalucía.

La borrasca del Atlántico Norte, avanza con mucha lentitud y al Sur de ella, las presiones son altas en todo el Atlántico, desde los Estados Unidos hasta nuestra Península.

La temperatura máxima de ayer en España, fué de 24 grados en Alicante y la mínima de hoy ha sido de 4 en Valencia, Valladolid y Salamanca.

En Tenerife, la máxima de ayer fué de 23 y la mínima de 16.

En Madrid, la máxima de ayer fué de 14 y la mínima de 8.

Tiempo probable: En Cantabria y Galicia, ligeras lluvias y cielo nuboso. Andalucía, tiempo de cielo nuboso. Resto de España, buen tiempo con vientos flojos y variables.

Aviso a los aviadores: En las rutas a Barcelona y Sevilla, vientos flojos del Norte y nubes aisladas.

Aviso a los agricultores: Cesan las lluvias.

Aviso a los navegantes: El tiempo mejora en todas nuestras Costas.

En Burgos

Observaciones meteorológicas del Instituto:

BAROMETRO

A las siete de la mañana, 690,0,
A la una de la tarde, 690,8,
A las seis de la tarde, 690,0

TEMPERATURAS

Máxima a la sombra, 16,0
Mínima a la sombra, 5,6,

DIRECCION DEL VIENTO

A las siete de la mañana, N.
A la una de la tarde, SO.
A las seis de la tarde, SO.

PLUVIOMETRO

Día 1, lluvia en milímetros, 0,3,

Espectáculos

Funciones para mañana

COLISEO.
Cine.
A las siete:
«El despertar»

PARISIANA
Cine.
A las siete y a las diez:
«Los falsificadores».

CONSTRUCCIONES

Luis Olasagasti (S. A.)

Construcción general. Obras de hormigón armado-asfaltados. Trabajos de albañilería, entretenimientos y reparaciones.

Oficinas:

BURGOS: Sanz Pastor, 12

SAN SEBASTIAN: San Marcial, 50

Presupuesto y consultas técnicas, gratis.

Amador Santos

Taller de carrocería y pintura

Se hacen toda clase de trabajos, referentes a la carrocería del automóvil.

Pintura de automóviles, por los procedimientos más modernos: NITROCELULOSA, WILCOLAC Y DUCO.

Antes de decidirse hacer cualquier trabajo en su coche, solicite presupuesto. Garantizo mis trabajos.

Progreso, 16. Teléfono, [illegible]

Acontecimiento

Apertura de un GRAN TOSTADERO DE CAFES en esta ciudad, movido por electricidad y el primero y único en su clase.

Cafés marca "LA CARTUJA"

Los más puros, selectos y aromáticos ;-: Tueste natural y torrefastos

Ventas a granel y en bolsitas desde 50 gramos

Pídalos en confiterías y ultramarinos

QUINTILIANO MORAL

Procurador, 6 (barrio de San Pedro).—BURGOS.

EL CENTRO.-Gran peluquería. PLAZA MAYOR, NUMERO 4 (junto al Círculo de la Unión)

Gabinete de señoras. Lavado de cabeza y ondulación Marcel. Especialidad en el corte de pelo de señora. Se habla francés

TARIFA
Quince palabras, 60 céntimos. Cada palabra más, cinco céntimos.

ANUNCIOS ECONOMICOS

TARIFA
El impuesto del Timbre, a cargo de la Administración.

ALMONEDAS

ALMONEDA urgente. Paloma, 38, 3.º De once a una y de cuatro a seis.

VENDO cama cuna, cuadro y chal. Laín-Calvo, 61-1.º.

SE VENDE una sillería, espejo grande, demás muebles. Plaza Mayor, 58-1.º, de 3 a 5 tarde.

ALMONEDA de dos camas de madera cama de hierro, estufa de petróleo y lavabo. Arco del Pilar, 9 2.º.

ARRIENDOS

SE ARRIENDA un local espacioso, de nueva construcción, propio para industria con terrenos colindantes de gran extensión, bien situado, y también caso de convenir se cedería en venta. Informes: San Juan, 38, 1.º

SE ARRIENDA una habitación con derecho a cocina, para señora sola. Informes: San Lorenzo, 11, quesería.

SE ARRIENDA un piso en el ventorro Las Veguillas, paseo de la Quinta. Para tratar Secundino Alonso, en el mismo.

SE ARRIENDA un piso, calle Madrid, número 31.

AUTOMOVILES

CAMIONETA Ford. Recien reparada y pintada con cuatro cubiertas y dos de repuesto en muy buen estado con patente pagada y a toda prueba, se vende en 950 pesetas. Hay otros vehículos de gran ocasión. Garage Citroen, San Pablo, 5.

SE VENDE un camión «Pierce Arrow» de dos y media a tres toneladas, recién reparado, baratísimo. Manuel Gándara. Torrelavega.

SE VENDE una moto muy buena pocos días de uso, y las maderas de una portería, sirve para escaparates de tienda. Villa Delicias, carretera Santander.

COLOCACIONES

DESEASE cocinera sabiendo su obligación, buen sueldo. Casa de Huéspedes Merced 42.

REPRESENTANTE Casa de lubrificantes necesita agente activo y competente. Dirigirse Apartado de Correos 224 Bilbao.

JOVEN de 20 años se necesita en la carnecería de José Rodríguez. Prim 16.

SE NECESITA ama seca. Moneda 15 3.º derecha.

MODISTA Se necesitan aprendizas. Prim, 21, tercero.

DEPENDIENTES y viajantes con práctica en Mercería, Paquetería y Tejidos, se necesitan. Dirigirse E. Martínez, Apartado 463. Bilbao.

SE NECESITA una chica bien retribuída, Razón: Laín-Calvo, 63, 1.º

HUESPEDES

SE DESEAN huéspedes estables, Llana de Aguera, número 8, 2.º, Anselma Meque,

CASA de confianza, se desean huéspedes, San Juan, 17, 2.º

CASA de huéspedes, trato esmerado, precios económicos. San Juan, 44, 2.º derecha.

NODRIZAS

AMA de cría casada primeriza, se ofrece para criar en su casa. Dirigirse Antonino Carrascal, Berlangas de Roa.

TRASPASOS

SE TRASPASA taberna-bar, buena clientela. Razón: Calera, 11.

TRASPASO frutería o vendo sus utensilios. Razón en la misma, Progreso 8.

TRASPASO de un establecimiento de vinos, propio para comercio o bar, esquina calles San Juan y Moneda. Informes San Juan 72 (tienda de vinos).

TRASPASO por no poder atenderla su dueño debido a su avanzada edad, se traspasa en buenas condiciones la antigua y acreditada zapatería y tienda de calzado de Gregorio Busto, Informes en la misma, Cid, 7 y 9,

VENTAS

MOTOR eléctrico, once caballos, corriente continua. Tiene regulador de velocidad, se vende. Informes en esta Administración.

TRANSMISION con poleas de madera, Se vende muy barata, Razón en esta Administración.

OCASION. Muebles muy económicos. Informes: San Juan, 27, taller, cerca del arco.

CORREAS para transmisiones de cuero inglés y correas de cuero curtido inglés y al cromo, uniones para las mismas, liretas y pasta adherente, puede suministrar al momento. Casa Grigelmo, Merced, 6 y 8.

APARATO radio cuatro lámparas, oyéndose potente altavoz completo, vendo muy barato. Razón: M. Rovira, San Pedro de la Fuente, Teléfono 648 X.

TERRENO para edificar en el mejor sitio de Burgos, se vende. Razón: Miranda, 17, 4.º derecha, de una a tres.

SE VENDE molino y central eléctrica con servicio a varios pueblos, pudiendo tener mucha ampliación por el salto y caudal de agua que tiene en tiempo de estiaje, necesitando también la fuerza por el día en la cabeza de partido de esta provincia, para el manejo de motores industriales. Informarán en esta Administración.

SE VENDE terreno para edificar, 29 metros de línea por 18 de fondo, junto o por parcelas, detrás de las Casas de la Prensa, Vadillos. Informes, Sastrería de Pedro Martínez. Espolón, 42,

A CUALQUIER precio vendo maderas de embalajes que sirven de nuevo para embalar o para hacer astillas, Almacenes de muebles de Oliván, Espolón, 2 y 4,

MAQUINA segadora se vende en buen uso. Razón: Emilio Andrés, en Zael,

SE VENDE una máquina segadora marca M. Corniz, de un año de siega. Para tratar en Cavia con Aureliano Ortega.

VENDO en Villangómez máquina segadora, carro de varas y aperos de labranza. Razón en Burgos: Pisones, 10.

VACAS lecheras, se venden en el establo del señor Moliner.

VARIOS

OFICINA de copia de documentos. Si precisa sus servicios para copiar documentos o instancias, acuda Vitoria, 4, primero.

SACERDOTES Sombreros de seda mixta, calidad superior, a 25 pesetas; gorros, bonetes y solideos, Casa Sáez, Sombrerería, 4.

SE ARREGLAN toda clase de jergones, Vitoria, 13, Burgos.

FABRICA Sierra Manuel Antón. Se hace toda clase de trabajos de torneados en madera, cubos, balaustres, pilarotes, etc. Precios económicos.

PENSION BILBAINA Cómodas y confortables habitaciones para viajeros y estables. San Juan, 63, 2.º

POMADA antihemorroidal «Estrella», curación radical de almorranas (en tres días), por crónicas y rebeldes que sean. Preparado por el farmacéutico señor Liras, Villadiego. Venta: Farmacias y Droguerías.

PRECINTOS para toda clase de industria tengo. Santa Clara, 2, Ambrosio Escudero.

DE VERDADERA precisión son los relojes que vende Victoriano Gredilla, Paloma, 56 (frente a la Catedral).

PAGINA AGRICOLA Y MERCANTIL

MERCADOS

De Burgos

Cereales

Algo más de entradas que el pasado mercado hubo hoy en trigos y granos de pienso.

Lo primero sigue sin variación en el precio, señalándose la oferta y demanda por su falta de animación.

En yeros, la demanda es muy activa y corta la oferta, dando lugar a la subida en peseta y peseta y media la fanega, se coliza de 64 a 66 reales.

Las demás clases siguen sin variación.

HARINAS

Precio de tasa único para harinas panificables, a 60 pesetas.

PAN

Precio de tasa: 0,60 kilo.

En la Panificadora Burgalesa, 0,55.

DESPOJOS DE FABRICA

Harinilla, 16 y 16,50 pesetas saco de 4 arrobas, sin saco.
Comidilla 14 pesetas ídem.
Salvado, 8,50 saco de 3 arrobas.
Salvadillo, 8,25 ídem.

Abonos

En casa de los señores Martínez y C.ª
Superfosfato de cal 18/20, pesetas 13.
Cloruro de potasa, 80/83, 28.
Sulfato de amoniaco, 20/21, 33.
Abonos completos, 20.
Nitrato de sosa de Chile, 15/16, 43,50.
Nitrato de cal, I. G., 15/18, 40
Todo en sacos de 100 kilos.

Abastos

En el mercado Cubierto

Queso duro, 3 y 4 pesetas kilo.
Idem blando, 1,40.
Huevos, 2 pesetas docena.
Pollos, 13 y 15 par.
Gallinas, 14 y 16.
Pichones, 3,25.
Conejos caseros, 4,50 y 5 uno.
Lechazo, 2,50 kilo.
Manzanas, 0,60.
Patatas encarnadas, 1,75 arroba.
Idem blancas, 1,40.

En las Pescaderías del Norte

Merluza, 3,50 pesetas kilo.
Besugo, 2,20.
Congrio, 3,50.
Platusas, 2,20 y 1,60.
Pescadillas, 2,50.
Salmonete, 2,50 y 3.

Fernández-Villa Hermanos

BANQUEROS. — BURGOS

Espolón, 58 (antigua Casa de Corrazo).
CASA FUNDADA EN 1872

Abona en cuentas corrientes intereses de 2 y 1/2, 3 y 3 1/2 por 100 según las condiciones.

Imposiciones de Ahorro con interés de 3 y 1/2 a 4 y 1/2 según los plazos.

Compra y vende al contado valores de Estado y monedas de oro y billetes.

Compra y vende valores en comisión en las Bolsas de Madrid, Barcelona, Bilbao, París y Londres.

Giros, cambios y descuentos de letras. Pago de cupones. Préstamos, Depósito de valores y en general toda clase de operaciones bancarias.

De la provincia

PAMPLIEGA.
Centeno, 46.
Cebada, 35.
Algarrobas, 56.
Muelas, 45.
Lentejas, 120.
Yeros, 58.
Avena, 27.
Garbanzos superiores, 240.
Idem regulares, 200.
Harina de primera, arroba, 27.
Idem de segunda, 25.
Salvado primera fanega, 9.
Idem segunda, 8.
Patatas arroba, 6.
Aceite arroba, 19,50 pesetas.
Vino blanco, 0,45.
Idem tinto, 0,50.
Idem claro, 0,40.

Hay ofertas en grandes partidas a 76 reales las 94 libras y sólo pagan a 74 fanega, habiéndose efectuado la venta de 73 fanegas, a 73 reales alguna partida de 42,50 kilos.

Quedan muchas existencias sin poder vender.

La cosecha se presenta muy buena.

Temporal de lluvias.

La tendencia de los precios son estables.

Los trigos a la baja, sin poder operar.

Hay muchos vendedores y existencias.

Se ha celebrado el mercado en esta villa, con gran concurrencia de forasteros. El trigo se ha pagado como de ordinario, a precios inferiores a los de tasa, por lo cual no enumeramos; de este cereal, ha habido muy pocas ventas. Sin embargo en piensos ha estado muy concurrido y han subido los precios particularmente en yeros y titones, que se llegaron a pagar el sábado, a 54 y 55 reales los titones y los yeros, hasta 60 reales alguna partida.

BRIVIESCA
Centeno, 51,
Cebada, 37.
Muelas, 50.
Habas, 58.
Avena, 28.

Harina de primera 54 pesetas los 100 kilos.

Patatas, arroba, 1,75.
Aceite, arroba, 17,50.
Vino tinto, 8.
Idem claro, 8.
Lana blanca, (lavada) 56.
Idem (sucia) 27.
Pieles de cabrito, 7.
Idem de cordero, 2,50.

La semana terminó lloviendo y en la presente, llevamos tres días sin dejar de caer día y noche, así es que el río Oca, presentaba ayer caracteres alarmantes, alcanzando una altura como hace muchos años no se había visto.

Hoy ha bajado algo, pero como el temporal sigue, el peligro no ha desaparecido.

Los daños causados por el desbordamiento en las huertas, son de consideración, por la mucha extensión arrastrada por la corriente. Para los sembrados será perjudicial la excesiva cantidad de agua y la baja temperatura.

El mercado de cereales debido a los malos caminos, carece de entradas. Cotizándose: Trigo, precio nominal según clase.

MEDIAS **D. H.**

DE ALTA CALIDAD, GARANTIZADAS POR SU FINO COLORIDO Y LARGA DURACION

Gran surtido en holandas y retortas : : de hilo, a precios de fábrica : :

DOMINGO HOSPITAL

ESPOLON, 44.--BURGOS.

Raquitismo

Antes de que sea incurable dad a vuestros hijos el poderoso regenerador Jarabe de

HIPOFOSFITOS SALUD

Vitaliza y favorece el crecimiento.

Cerca de medio siglo de éxito creciente.
Aprobado por la Real Academia de Medicina.

Pedid JARABE SALUD para evitar imitaciones.

OTROS MERCADOS

Valladolid

Trigos.—La oferta sigue abundante, la demanda escasa, hace días no se opera y los precios flojos y muy diversos según las clases y procedencias, no pudiendo decirse cuáles son esos precios, más que comprendiendo el máximum y el mínimum que son de 43 a 46,50. Aquí paga la molinería entre 76 y 78 reales fanega, según clase y puesto aquí.

En el detall la entrada hoy fué:

Canal: Nulas.

Arco: 100 fanegas precio de la tasa.

Centeno.—Paralizada la venta y su precio al detall 51 reales fanega; partidas 52.

Cebada.—Se opera difícilmente y su precio al detall de 36 a 37 reales fanega y en partidas a 38.

Avena.—No se opera y el precio al detall es 26 y medio reales fanega y en partidas de 27 a 27 y medio.

Algarrobas.—Valen al detall a 62 reales fanega y en partidas a 63.

Yeros.—Sin ofertas.

Reinosa (Santander)

Se ha pagado:
Trigo, a 80 reales fanega.
Centeno, a 59.
Cebada, a 29.
Yeros, a 70.
Comidilla, a 3 pesetas arroba.
Harina de primera, a 65 pesetas los 100 kilos.
Salvado, a 3 pesetas arroba.
Habas, a 39 pesetas los 80 kilos.

Barcelona

El mercado de trigos sin variación se compra sin prisas y pagan a los precios de días anteriores. Oferta abundante.

Zamora

Rigieron los siguientes precios:
Cebada, a 44 reales fanega.
Algarrobas, a 66.
Centeno, a 57.
El trigo no excede de 76 reales la fanega.

Ciudad Rodrigo (Salamanca)

Precios del mercado:
Maíz, a 68 reales fanega.
Centeno, a 52.
Cebada, a 44.
Algarrobas, a 66.
Yeros, a 60.
Lentejas, a 110.
Avena, a 38.
Garbanzos superiores a 120.
Idem regulares, a 100.
Alubias, a 100.
Muelas, a 60.
Habas, a 60.
Salvados, a 14.

Sevilla

Sigue el mercado de aceites sosteniendo los precios establecidos para las operaciones desde hace unos días y están firmes. Pagan de 58 a 59 reales arroba clases corrientes de 3 grados.

Transportes "LA BOMBILLA"

El mejor servicio montado para transportar mercancías con toda seguridad, economía y rapidez.

Claudio de las Heras

Teléfono 49.--BURGOS

Nos mande su traje a limpiar y a la vuelta de dos días se lo entregaremos completamente limpio y con la desinfección más rigurosa.

Contamos para ello con una supercentrífuga «Vestfalia», y el planchado con la máquina a vapor «Nauff-Mau».

Tintorería MASIP

Lain-Calvo, núm. 31

INTERESES DEL LABRADOR

Industrias pecuarias

El mal rojo y la suero-vacunación

I

El mal rojo en los cerdos es una enfermedad de todos los ganaderos conocida, muy contagiosa y mortífera, que ocasiona grandes pérdidas en la ganadería porcina.

Esta enfermedad muy extendida por toda España y bastante diferenciada de las otras enfermedades rojas del cerdo, puede combatirse fácilmente con absoluta eficacia, merced al empleo de la Suero-vacunación que resulta económica e inofensiva.

Tan absoluta considero la eficacia de la suero-vacunación, que no he tenido inconveniente en declarar ante diez y ocho pueblos y sostener esta declaración ante cualquiera que una vez verificada la inoculación me comprometo a abonar el valor de los cerdos que se mueran de esta enfermedad en el término de un año, tiempo que dura la inmunidad y a su vez la vida económica del cerdo.

¿No sería cruel que hoy apareciera un foco de viruela en la especie humana, aun en los lugares más apartados del mundo civilizado? Del mismo modo es antieconómico que se dé un solo caso de mal rojo.

Sin embargo los ganaderos ven impasibles cómo se diezman sus cerdos, oyendo con apatía, escepticismo y desconfianza las indicaciones sanas de los veterinarios.

Como yo, ha habido y hay veterinarios que emplean la suero-vacunación como medida preventiva de esta enfermedad, con excelentes resultados.

Así mismo, se emplea con resultados no menos satisfactorios el Suero Especial Curativo del Mal Rojo ,en aquellos casos en que aparece la enfermedad de modo fulminante en el lugar o porqueriza.

En este caso el Suero Curativo, tiene dos indicaciones; una curativa y otra preventiva.

Como medio curativo, se emplea en los animales ya enfermos, y ateniéndose a las circunstancias especiales de cada caso, que el veterinario estudiará y aconsejará. Yo entiendo, y así me lo ha enseñado la práctica, que el suero curativo debe emplearse en aquellos enfermos que estén en los dos primeros días de la enfermedad, en la seguridad absoluta de que el 90 por 100 de casos tratados, se curarán y quedarán en iguales condiciones que se encontraban antes de la invasión.

Pasado el segundo día de la enfermedad, no conviene emplear el suero curativo, conviene mejor dejar que la enfermedad siga su curso natural, porque aunque también se curan con la aplicación del suero curativo, no quedan en condiciones de salud, no engordan y por lo tanto no es económico curarlos, es preferible en la mayoría de los casos el sacrificio inmediato y destrucción del cadáver.

H.-Restaurant San José

Elegantes habitaciones. Todo confort.

Calle de Valladolid, núm. 6

Representante en Burgos: **Luis Labín.**

Bazar Martínez

Monumental acontecimiento

Extraordinaria oportunidad producirá la liquidación de todas las existencias que a partir del próximo jueves, 1 de Mayo, hace esta Casa.

Bazar Martínez

Para llevar a efecto los propósitos de esta liquidación con la mayor rapidez y urgentísima decisión de reforma en el local, se ha dispuesto que los precios sean de una verdadera realización inverosimil, pues oportunidad como esta no se presenta para adquirir mercancía tan útil y necesaria.

¿¿Asómbrese?? Para todas las existencias

25 por 100 de descuento
50 por 100 »
80 por 100 »

Compre aunque no necesite - Aprovéchese - Regalamos la mercancía

Jamás encontrará ocasión como esta

El jueves 1 de Mayo empezamos la venta-regalo

BAZAR MARTINEZ - Plaza Mayor, 37 y 38

Cazadores

La importante manufactura eibarresa

Víctor Sarasqueta

ha lanzado al mercado para la próxima temporada un nuevo tipo de escopeta de caza, titulado

"Super Modelo"

el cual sobresale notablemente por sus excepcionales condiciones de calidad y precio, en extremo ventajosas.

Se trata de una escopeta de *categoría* en todos sus aspectos, a un precio verdaderamente incomprensible.

¡Todo aficionado debe conocerla!

Para detalles dirigirse a

DOMINGO DE PABLO

Plaza Mayor, núm. 50

BURGOS.

La Unión y el Fénix Español

Seguros sobre la vida. — Seguros contra incendios.—Seguros de valores.—Seguros contra accidentes.—Seguros contra incendios de cosechas.

CAPITAL SOCIAL: 12.000,000 de pesetas efectivas, completamente desembolsadas.

Agencias en todas las provincias de España, Francia, Portugal y Marruecos.

55 años de existencia.

Subdirector en Burgos y provincia

LUIS GALLARDO

Oficinas: Progreso, 17, 1.º dcha. T.º 15

INDUSTRIAS ELECTRO-MECANICAS Lta.

(Antes Centro de Representaciones)

Vitoria, 14 bajo)-(Teléfono 415

Motores Diessel, a gas pobre, gasolina, etc., «Ott Deutz»
Alternadores / Dinamos / Motores / Grupos motobomba
«Siemens Schuckert»
Material eléctrico de todas clases
Aparatos de luz

Lámparas OSRAM

Turbinas y rodetes hidráulicos
Instalación de centrales eléctricas, molinos harineros
Maquinaria para labrar madera y maquinaria en general.
Taller de reparaciones eléctricas y mecánicas
Reparación de dinamos, magnetos y baterías de automóviles
Lubricantes y grasas Cubiertas y bandajes
Prensa hidráulica para la colocación de bandajes

Carga de baterías a dos pesetas

Estación de servicio Delco Remy y baterías Willard

Múgica, Arellano y Compañía

Ingenieros :: Maquinaria agrícola

PAMPLONA

Sucursales

Badajoz
Barcelona
Burgos
Cáceres
Ciudad Real
Córdoba
Huesca
Jaén
Jerez de la Frontera
León
Lérida
Lugo

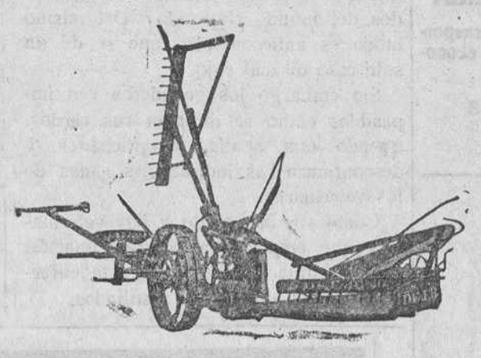

Sucursales

Madrid
Medina de Rioseco
Salamanca
Sevilla
Tafalla
Talavera de la Reina
Tudela
Valencia
Valladolid
Vitoria
Zamora
Zaragoza

Representaciones exclusivas para España:

Deering — Segadoras, cosechadoras, tractores, etc.
Ruston — Trilladoras y locomóviles
Planet, Jr. — Cultivadores
Bernard — Motores de explosión
Hatz National — Motores de aceites pesados

Piezas de recambio, *legítimas*, para todas las máquinas de las marcas expresadas. Téngase muy en cuenta que las piezas procedentes de la misma fábrica en que se construyen las máquinas para que se destinen, son las que, por múltiples razones, dan mejores resultados y las que por tanto, proporcionan mayor economía.

Arados - Gradas - Aventadoras - Trillos - Esquiladoras - Material vinícola

Sucursal en Burgos: San Pablo, 9.

Banco Hipotecario de España

DELEGACION DE PROPAGANDA EN VALLADOLID: Calle de Gamazo, núm. 11

Unica de carácter oficial a cargo de don Luis González Martín.

Préstamos amortizables sobre fincas rústicas y urbanas al 5,75 por 100 de interés libre del impuesto de utilidades y por plazos de 5 a 50 años. Se conceden para nuevas construcciones ampliaciones, reparaciones y mejoras y también para liberación de cargos y otras hipotecas.

GESTION ABSOLUTAMENTE RESERVADA.

Para informes en Burgos:

Don Teófilo Martín Cano, Agente de Negocios

Oficinas: Huerto del Rey, núm. 22,

Maderas de pino

similar a la de Soria, para construcción y embalaje, escuadrias corrientes y esquina viva, en la longitud que se desee. Preparación esmerada. Tarima, carpintería y embalajes.

GRANDES EXISTENCIAS

Estanislao Medrano Gil.-Palacios de la Sierra (Burgos)

Papel para envolver

blanco, se vende en la Administración de este periódico

CALLOS

DUREZAS Y VERRUGAS
curan infaliblemente con
Pomada IRIS
INA pta. Plaza Mayor, 45, farm.

Gran fábrica

— DE —

Libros rayados y cajas de cartón

Mayores : Diarios : Copiadores : Actas
Encuadernaciones de lujo.
ENCUADERNACIONES SENCILLAS
Precios muy económicos

Enrique Martínez
LAIN-CALVO, 12 - BURGOS

PRIMAVERA

Mirad cómo ríe todo
en el valle, en los alcores;
mirad cómo alegra el alma
la verdura y los colores.
Mirad las flores brotar
en el campo, en las macetas;
claveles como unos labios
que suspiran y que rezan.
Magnolias exuberantes,
rosas de luz y de seda,
azucenas siemprevivas
malvalocas, madreselvas.
Mirad las dalias divinas,
mirad reseda y jazmines,
¿no oís cómo ríe y canta
primavera en los jardines?
Pues todos estos colores
y este aire tan perfumado
y esta alegría dichosa
que se posa en nuestros labios,
han brotado de una tienda
en un bello amanecer,
tienda que se halla instalada
en la calle Santander.
Tienda querida y famosa
que regenta Agustín Gil
que es el tío más castizo
que hay en la tierra del Cid.
Llegar a verle enseguida
aflojad pronto la bolsa
y ya vereis qué semillas
os ofrece de mil cosas.
Con ellas podeis poblar
bosques de hermosos frutales
y a la huerta podreís dar
las verduras tropicales.
¡Convertir vuestros terrenos
en poético confín
solo lo puede alcanzar
la tienda de Agustín Gil!

Burgos

PIDANSE EN TODAS PARTES.

VIÑA TONDONIA
PLANTACION
1913 1914

Depositario exclusivo para Burgos

Ignacio Palacios
Merced, núm. 12
BURGOS.

HOMBRES

débiles de cualquier edad. Virilidad perfecta, infalible, sin medicamentos. Tratamiento nuevo económico. Pago después del resultado.
Escribid: N. E. A. Apartado 10.073. MADRID.

LA CASA más surtida y que más barato vende en Burgos las camas y muebles es sin duda alguna

La Gran Bretaña

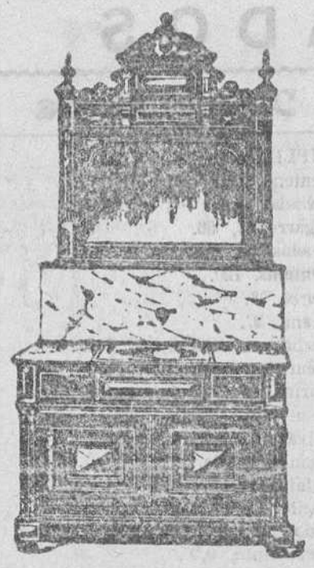

Siempre nuevos modelos
Siempre las últimas novedades

Antes de comprar camas y muebles, visite esta casa para convencerse de su baratura

Siempre grandes existencias

Géneros de absoluta confianza

Fabricación especial de colchones metálicos

La Gran Bretaña - Vitoria, 14, Burgos

Mensageros de muerte !

Los insectos se multiplican en medio de las inmundicies, gustan de la suciedad, son portadores de microbios, y contaminan vuestro alimento. Mátalos antes no le maten. Vaporice Flit.

Flit extermina las moscas, mosquitos, pulgas, polillas, hormigas, escarabajos, chinches... y sus crías. No es peligroso. No mancha.

No confunda Flit con los otros insecticidas. *Bidón amarillo - franja negra. No se vende a granel.* **Exija los envases precintados.**

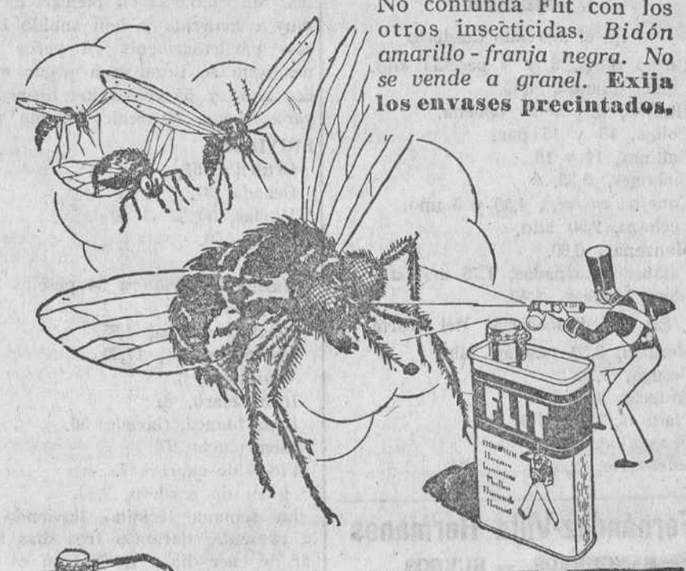

FLIT

Mata más rápido

Por mayor: BUSQUETS HERMANOS Y CIA. Cortes, 591-A. Barcelona
Sucursales: Madrid, Sevilla, Valencia, Bilbao, Vigo, Gijón, Ceuta, Palma M.

Editorial Castro S. A.

acaba de poner a la venta la grandiosa obra histórica

"El rey de los bandidos"

por el inmortal novelista D. Ramón Ortega Frías, autor de la insuperable novela EL DIABLO EN PALACIO.

El mayor éxito de la temporada sigue siéndolo

"El hijo de la obrera"

novela verdaderamente sentimental, con la que su autor, LUIS DEL VAL, conmueve, distrae y enseña

GRATIS el primer cuaderno de estas obras. PIDALOS a los repartidores o a

EDITORIAL CASTRO S. A.

Apartado de Correos núm. 3.—CARABANCHEL BAJO (Madrid).

Grandes descuentos a corresponsales.

Navigazione Generale Italiana

Próximas salidas para Norteamérica
Día 5 de Mayo, vapor **ROMA**
Para Centroamérica
Día 8 de Mayo, vapor **VIRGILIO**
Para Sudamérica
Día 8 de Mayo vapor, **DUILIO**
TRAVESIA: 12 1|2 DIAS

Viajes — Informes — Turismo

Almirante Bonifaz, 15.

Folletón del DIARIO DE BURGOS (87

EL DIABLO EN PALACIO

POR

DON RAMON ORTEGA Y FRIAS

Publicación autorizada por la Editorial Castro, S. A.—Apartado de Correos número 3. CARABANCHL BAJO (Madrid).

Cerró y selló la carta doña María, y quedó pensativa por largo rato, hasta que vino a interrumpir sus tristes meditaciones la habladora dueña.

—Lo mejor será—dijo la dama para sí—, enviársela sin hacer ningún misterio para que así nadie sospeche.

—¿Habéis concluído?— le preguntó Aldonza.

—Mucho rato hace—contestó doña María.

—¿Y como os sentís?

—Muy bien.

—Qué habéis de decir vos...

—Tomad ,y que llegue a su destino por el conducto de todas las demás —repuso la dama entregando la carta a la vieja.

Pero su mano tembló al darla, porque como nunca, peligraba en aquellos momentos la suerte de Ana. Don Diego había respetado siempre la correspondencia de su hija con Blanca; pero ¿quién aseguraba que aquella vez no le moviese la curiosidad por enterarse del asunto que tan urgente lo había pintado doña María para que le permitiese escribir?

Por fortuna no sucedió así y la carta llegó a Burgos y a manos de la abadesa a los dos días de haberse escrito.

Un temblor convulsivo agitó las descarnadas manos de la anciana superiora al tocar el papel; quizás encerraba una sentencia de muerte para el paje querido de Blanca, o por lo menos podía ser la causa de nuevos pesares y más llanto de la doncella. Además, interceptar aquella carta, era una acción que a pesar de la orden de Irey, no dejaba del todo tranquila la conciencia escrupulosa de la abadesa; pero le habían dicho que todo era en bien de la religión, y esto, borrando aunque no del todo, sus fundados escrúpulos, la decidió a guardar la carta como había prometido al señor Antonio de Mena.

Había éste visto pasar los días con impaciencia y no sin ninguna inquietud, ya porque se dilataba la conclusión del negocio que había de hacerle rico, ya porque sospechaba si la abadesa, débil para causar a Blanca ningún disgusto, habría dejado de cumplir la orden.

Así pensaba el mismo día en que la carta llegó a Burgos, y medía repetidas veces con sus pasos el salón de la posada donde ya lo vimos hospedado hace algunos días.

—Es preciso—murmuraba—, abreviar el fin de este enredo, y sobre todo aclarar lo que pueda haber por parte de la abadesa. Ella misma me ha dicho que lo más que se pasaba sin que recibiese carta la doncella eran quince días, y ya hace cerca de un mes que me encuentro aquí yendo y viniendo al convento, gastando escudo tras escudo, que este posadero ladrón me lleva, sin adelantar un paso y perdiendo el crédito que de activo y leal servidor he adquirido a fuerza de constancia y de trabajo. Y lo peor del asunto es que doña Ana va perdiendo la paciencia, me escribe carta tras carta y me dá prisa como si en mi mano estuviese el que llegasen los mensajes del maldito diablo que tanto nos dá que hacer de cerca como de lejos. Es preciso acabar pronto, o de lo contrario mi fortuna peligra, y la suspirada caja con sus escudos recién acuñados no será para mí sino un recuerdo de dolor.

Sentóse el señor Antonio como para cobrar aliento, pues ya hacía media hora que paseaba, y cuando hubo descansado, levantóse nuevamente y se encaminó al convento de las Huelgas con ánimo resuelto de poner en juego toda su habilidad para descubrir si la abadesa le hacía traición.

Cuando hubo llegado llamó al torno, y sin hacerle esperar un instante le franquearon el paso, acompañándole la portera hasta la celda de la superiora.

—El cielo os conserve, madre—le dijo el señor Antonio a la vez que le miraba con suma atención.

—Y a vos también—le contestó la anciana no sin mostrar alguna turbación, de que se apercibió en seguida el hidalgüelo—. Sentáos, que hoy tendremos que hablar más despacio que otros días.

Estas palabras dieron algún contento al señor Antonio, porque presumió que alguna novedad había ocurrido con respecto a la doncella, y cualquiera que fuese, había de favorecer la intriga y abreviar su desenlace.

Sentóse, pues, sin que en su semblante se trasluciese lo que en su interior pasaba, y dijo:

—Me honráis mucho anunciándome que queréis hablar conmigo largamente. Ya os escucho.

—Decidme—repuso la anciana después de meditar algunos instantes—¿me juráis que cuanto se intenta con respecto a Blanca es en bien de la religión?

—¿Y lo habéis dudado siquiera un momento?—le contestó el hidalgüelo—. ¿Ignoráis lo que en ese punto es nuestro monarca?

—No, hermano; pero a veces, llevados de un exagerado celo, nos equivocamos de la mejor buena fe; y tratándose, como en la ocasión presente, de una doncella virtuosa y bien nacida, sería muy grave mi responsabilidad si yo ayudase a aumentar sus padecimientos, llevada, como su majestad, de un celo mal entendido.

—Carta tenemos—dijo para sí el hidalgo.

Y luego añadió en voz alta:

—Su majestad es demasiado prudente para dar un paso en negocio tan grave sin poderoso fundamento.

—Tal creo, mas...

—Madre, tenéis mi juramento si así habéis de quedar más tranquila.

—Ya estoy satisfecha—contestó la anciana, que no podía sospechar que hubiese hombres tan depravados que jurasen falsamente.

—Ahora, si gustáis, proseguid, y no tengáis cuidado, que si doña Blanca es inocente, el la triunfará. Además...

El señor Antonio vaciló, sus ojuelos brillaron repentinamente, y no pudo evitar que por un instante se pintase en su rostro una diabólica alegría. Pero desapareció ésta en seguida, y de nada se apercibió la sencilla abadesa, cuyo recogimiento y falta de trato no la habían dejado conocer la ciencia del fingimiento, rueda la más importante de la máquina social.

El hidalgo había concebido la más atrevida idea, y sólo le faltaba que fuese una verdad su sospecha de que había llegado carta del paje, según lo daba a entender la turbación de la anciana.

—Además—volvió a decir como si siguiese expresando su primera idea —ya os he dicho que haré todo cuanto pueda en favor de doña Blanca, y tanto estoy dispuesto a ello, que os lo vuelvo a prometer, y aseguro que no irá presa como una criminal aunque el rey lo mande, a menos que otro me sustituya en el desempeño de mi comisión. Ya es tiempo de hablar con entera franqueza; el engañaros a vos sería doble crimen que el engañar a cualquier otra persona del mundo: sabed, madre, que mi intención desde que vine a Burgos ha sido salvar a doña Blanca si se veía en peligro, y de esta verdad tendréis las pruebas quizás muy pronto.