Diario de Burgos

Año XXXVIII. Núm. 11.316.—Burgos • Apartado 46. Oficinas: Vitoria, 16, bajo. Teléfono 165 • Sábado 12 de Mayo de 1928

Cámara Oficial de Comercio e Industria de Burgos

La parada en Villafría de los trenes-tranvías

Con singular complacencia y para conocimiento y satisfacción de nuestros lectores y pueblos interesados reproducimos a continuación la carta que ha tenido la atención de dirigirnos nuestro ilustre paisano el excelentísimo señor marqués de Alonso Martínez, presidente del Consejo de Administración de la Compañía del Norte.

«Hay un membrete que dice: El presidente del Consejo de Administración de los Caminos de Hierro del Norte.—Calle de Alcalá, 16, Madrid.

Señor don Pascual Molinar, presidente de la Cámara Oficial de Comercio e Industria de Burgos.

Muy distinguido señor mío: Con referencia al oficio que con fecha 14 de Abril se sirvió usted dirigirme, tengo mucho gusto en participarle que, según comunica el señor director de esta Compañía, a quién transmití con mi especial recomendación el citado oficio, se ha sometido a la aprobación de la División de Ferrocarriles la modificación de la marcha de los trenes tranvías números 2.049 y 2.050 entre Valladolid-Miranda y viceversa, asignándoles un minuto de parada en el apartadero de Villafría, conforme interesa esa Cámara.

En cuanto a la otra petición de la citada Cámara relativa al cargue y descarga de mercancías de p. v. en el referido Apartadero, he de significarle que se está estudiando el proyecto y presupuesto para ver si procede someterle al Consejo Superior de Ferrocarriles.

Muy agradecido por cuanto se ha servido comunicarme en su otro oficio del 24 de Abril próximo pasado, y como siempre se reitera de usted afectísimo atento seguro servidor, que estrecha su mano.—Marqués de Alonso Martínez.—Rubricado.—... Mayo de 1928».

—•—

En las oficinas de esta Corporación se halla expuesto, para que pueda ser examinado y consultado por los interesados el Censo Gremial de Asociados de la Cámara Oficial del Libro de Madrid en la provincia de Burgos, con la clasificación de cuotas que han de satisfacer en el presente año 1928.

Comunicado

A los accionistas de la Unión Resinera

En «El Financiero» hemos leído un aviso en el que el director de aquel semanario solicita de los accionistas de La Unión Resinera Española le otorguen la representación de sus acciones para lo que él llama «campaña altruista y desinteresada, sin fondo alguno por ahora para gastos».

Como accionistas de La Unión Resinera Española, que estuvimos presentes en la Junta general celebrada el 30 de Marzo último, nos creemos en el deber de advertir a los tenedores de acciones de esta Empresa que en el expresado acto quedaron perfectamente esclarecidas las causas que han influído en el negocio durante el pasado año y diáfanamente expuestas las trascendentales y posibles modificaciones que podrían sobrevenir como resultado de las gestiones que se están realizando.

Muy bien pudiera darse el caso de que por medios más o menos altruistas trataran de entorpecerse estas negociaciones, pues es sumamente extraño que habiendo tomado parte activa, aunque desdichada, en la Junta general el director de «El Financiero», señor Ceballos Teresí, no explanara ni apuntara siquiera las salvadoras (?) orientaciones que deja entrever en el reclamo.

Dados los sagrados intereses que se ventilan, con toda sinceridad opinamos que ningún accionista debe comunicarse con el director de «El Financiero», señor Ceballos Teresí, sin previa consulta con los Bancos o Banqueros de su confianza, que seguramente podrán informarles, no sólo sobre la resolución más conveniente a sus intereses, sino de la actuación del repetido señor Ceballos Teresí y del resultado real de la Junta general, que por unanimidad otorgó al Consejo, por su gestión, un amplio voto de confianza y de gracias, al que se sumó el señor Ceballos Teresí.—*J. Germán García, Crisanto de Artiach, Santiago Bergareche, Marcos Muñoz, el Conde de Vistajlorida, A. Alcaraz.*

Los conciertos del Espolón

Programa para mañana domingo, por la banda de San Marcial, en el Espolón, de doce a dos:

1.ª «La Chusma», pasodoble, primera vez.—Pablo Luna.

2.ª «En las estepas del Asia central», fragmento sinfónico.—Borodin.

3.ª «Una noche en Toledo», poema musical, primera vez.—M. G. Camarero.

4.ª «La Pastorela», selección.—Luna y Torroba.

5.ª «La Pastorela» (solo del cornetín), Luna y Torroba.

La Ciudad Universitaria

EL SORTEO DEL DIA 17

Lista de los grandes premios, aproximaciones y reintegros del sorteo que se ha de celebrar en Madrid el día 17 del actual:

1 de 5.000.000 de pesetas.
1 de 3.000.000
1 de 2.000.000.
1 de 1.500.000.
1 de 1.000.000.
2 de 750.000.
3 de 500.000.
6 de 250.000.
16 de 100.000.
20 de 50.000.
24 de 25.000.
40 de 20.000.
50 de 10.000.
4.925 de 2.000.

99 aproximaciones de 2.000 pesetas cada una, para los 99 números restantes de la centena del que obtenga el premio primero.

99 de 2.000 ídem íd., para los 99 números restantes de la centena del que obtenga el premio segundo.

99 ídem de 2.000 ídem íd., para los 99 números restantes de la centena del que obtenga el premio tercero.

99 ídem de 2.000 ídem íd., para los 99 números restantes de la centena del que obtenga el premio cuarto.

99 ídem de 2.000 ídem íd., para los 99 números restantes de la centena del que obtenga el premio quinto.

2 ídem de 40.000 ídem, para los números anterior y posterior al del premio primero.

2 ídem de 24.000 íd. para los ídem ídem del premio segundo.

2 ídem de 14.000 íd., para los del premio tercero.

2 ídem de 12.000 íd., para los del premio cuarto.

2 ídem de 9.500 íd., para los del premio quinto.

5.499 reintegros de 1.000 pesetas cada uno, para los 5.499 números cuya terminación sea igual a la del que obtenga el premio mayor.

Total de premios, 11.095, que importan 38.008.000 pesetas.

—•••—

El sorteo de la Ciudad Universitaria comenzará a las ocho de la mañana y terminará a las cinco y media de la tarde. Tiene mayor duración que la Lotería de Navidad, porque hay más del doble de número de premios, y además los cuarenta números de los premios importantes se repiten tres veces en la Lotería de Navidad, y en la Universitaria esas tres veces serán la repetición de 110 premios.

Si la venta de billetes de la Lotería Universitaria es completa, se calcula que la Ciudad tendrá un beneficio líquido de más de 16 millones de pesetas.

Se tienen buenas impresiones de la marcha de la venta de billetes.

Los billetes que ahora se expenden estuvieron preparados para que se pudiesen vender el día 17 del año pasado.

En los talleres de la Casa de la Moneda, al imprimir los billetes, se hicieron cinco tiradas, tres más que de ordinario. Los décimos se han marcado con una contraseña especial con el fin de evitar falsificaciones.

Crónica judicial

Exámenes para procuradores

En la próxima quincena del mes actual, tendrán lugar ante esta Audiencia, los exámenes para procuradores, habiéndose designado para constituir el Tribunal, los señores siguientes:

Presidente, don Santiago Alvarez Martín.

Vocales: don Tomás Alonso de Armiño, don Victorino del Val, don Alberto Aparicio Vázquez y don Francisco Herrero Navas.

Señalamientos para el lunes

Audiencia Territorial.

Incidente de pobreza, procedente del Juzgado de Bilbao, seguido por don Julio Irezábal, la Comisión liquidadora Banco Vasco, el Ministerio Fiscal y el abogado del Estado; ponente, señor Sancha; defensores, Lics. Fernández y Alfaro; procuradores, Fuente y Aparicio; Secretaría del Lic. Mena.

Audiencia Provincial.

Juicio oral, procedente del Juzgado de Burgos, contra Angel Pascual Lázaro, sobre lesiones por imprudencia; ponente, señor presidente; defensor, licenciado Fournier; procurador, Maroto; Secretaría del Lic. Tornos.

CRUZ ROJA

Damas enfermeras que prestarán servicio durante la próxima semana:

Sra. D.ª Fernanda Osorio de Gil Verdejo, Srta. Carmen Caviedes, Srta. de Perteguer.

ESTE NUMERO HA SIDO VISADO POR — LA CENSURA —

Lista de médicos de la provincia de Burgos

1. Abad Jorge (Pablo).—La Horra.
2. Acinas Sebastián (Eustasio). — Barbadillo del Mercado.
3. Agapito García (Francisco). — Roa.
4. Aguirre Garín (Justo).—Berlangas de Roa.
5. Alamo Tejada (José del).—Barbadillo de Herreros.
6. Alba Arambarri (Manuel).—Aranda de Duero.
7. Alonso y Alonso (Marcelo). — Hontoria de la Cantera.
8. Alonso Burgos (Federico).—Isar.
9. Alonso de Porres (Avelino). — Villarcayo).
10. Alonso Santamaría (Eloy). — Roa.
11. Alvarez y Alvarez (Tomás). — Regumiel de la Sierra.
12. Alvarez Fernández (Alejandro).—Belorado.
13. Alvarez Hervás (Enrique).—Cabia.
14. Amilburo Villaverde (José). — Ibrillos.
15. Antón del Campo (Enrique).—Hortigüela.
16. Aragón y Pérez (Tomás).—Neila.
17. Aragües González (Bruno). — Quintana-Martín-Galíndez.
18. Aragües Murillo (Pedro Mariano) —Miranda de Ebro.
19. Arangüena Palmero (Jacinto).—Trespaderne.
20. Arias Gómez (Juan Manuel).—Villafranca Montes de Oca.
21. Arranz Lambarri (Alejandro).—Adrada de Aza.
22. Arranz y Ponce de León (Tomás).—Torresandino.
23. Arranz y Sanz (Gregorio).—Peñaranda de Duero.
24. Asenjo y Asenjo (Tomás).—Pedrosa del Río Urbel.
25. Asenjo Pascual (Antonio).—Cerezo de Río Tirón.
26. Ausín Marín (Fernando).—Santo Domingo de Silos.
27. Avellanosa Calzada (Juan).—Villafría de Burgos.
28. Avellanosa Campo (Pedro).—Roseras.
29. Ayala Riano (José María).—Villagalijo.
30. Búcena López (Epifanio).—Lences de Bureba.
31. Barriuso Pérez (Felipe Jesús).—Cogollos.
32. Barros Barreiro (Román).—Santa Inés.
33. Blanco y Blanco (Sebastián Pedro).—Belorado.
34. Blas y Ruiz (Alejandro de). — Solarana.
35. Bravo Arrabal (Salvador).—Lerma
36. Bravo Rico (Leopoldo).—Villangómez.
37. Benito Avllón (Víctor).—Arauzo de Miel.
38. Benito y Robles (Crisógono).—Basconcillos del Tozo.
39. Bilbao Nogales (José María).—Villasandino.
40. Bueno Guerra (Isaac).—Pedrosa del Príncipe.
41. Bustamante Peña (Eladio).—Villasana de Mena.
42. Burgos Bergaz (Serapio Eugenio) —Santa Cruz de la Salceda.
43. Caballero Santayana (Hermenegildo).—Villasante.
44. Calzada Lázaro (Gregorio).—Oña
45. Cámara Mingueza (Mariano de la).—Arlanzón.
46. Cameno Vélez (Carlos).—Vileña.
47. Campo García (Silvino).— Presencio.
48. Campo Diez (Antonio del). — Arandilla.
49. Campo Ibáñez (José).—Quintana del Pidio.
50. Cañizal y Repila (Tomás).—La Aguilera.
51. Capellán Armas (Arturo).—Redecilla del Camino.
52. Carrasco y Ruiz (Félix).—Santa María del Campo.
53. Casado Pastor (Eutimio).—Zazuar.
54. Castillo de la Barca (José). — Monasterio de Rodilla.
55. Castro y Castro (José David).—Cilleruelo de Bezana.
56. Cerezo del Barrio (Francisco). —Guzmán.
57. Colina y Moro (Godofredo). — Condado de Treviño.
58. Collado Fernández (Amado). — Fuentespina.
59. Collado Martialay (Luis).—Miranda de Ebro.
60. Costales Carballo (Bernardo).—Campillo de Aranda.
61. Crespo Martínez (Sisinio).—Villanueva de Gumiel.
62. Cuñado Martínez (Miguel). — Quintanilla del Monte.
63. Delgado Martínez (Antonio). — Villaverde Mogina.
64. Díaz Bastida (Domingo María). —Villambistia.
65. Díaz Calderón García (Miguel). —Castrillo de la Vega.
66. Díaz Peña (Antonio).—Alfoz de Santa Gadea.
67. Diez y Fernández (Julián). — Arcos de la Llana.
68. Diez Melchor (Eduardo).—Prádanos de Bureba.
69. Dulanto Arce (Ramiro).—Miranda de Ebro.
70. Dulanto y Guinea (Cipriano).—Miranda de Ebro.
71. Escudero Escudero (Gabriel).—Tubilla del Agua.
72. España Aizpuru (Flavio).—Castrillo de la Reina.
73. Estébanez López (José).—Oteo de Losa.
74. Feito Rosell (Manuel). — Santa Cruz de Juarros.
75. Fernández Arciniega (Nicanor).—Castrobarto.
76. Fernández Astarloa (Cándido).—Cubo de Bureba.
77. Fernández Izquierdo (Alvaro).—Fuentenebro.
78. Fernández Rodríguez (Fernando). —Anguix.
79. Fernández Ruiz (Ambrosio). — Merindad de Valdivielso.
80. Fraile Llorente (Cecilio).—Tordueles.
81. Francés Herrera (Desiderio). — Castrojeriz.
82. Fournier García (Jerónimo). — Monasterio de Rodilla.
83. Fournier García de Quevedo (Luis).—Burgos.
84. Gala Sanz (Medardo).—Vadocondes.
85. Gallardo Santos (Jerónimo). — Arenillas de Riopisuerga.
86. Gallo Blázquez (Eupsiquio). — Huerta de Rey.
87. Gallo Cuadrado (Manuel).— Sedano.
88. Gámez Rodero (Gregorio). — Montorio.
89. García Baranda (Gerardo).—Iglesias.
90. García Berceruelo (Emiliano).—Baños de Valdearados.
91. García y López (Leandro).—Mahamud.
92. García López (Hermenegildo).—Quintanaloranco.
93. García López (Antonio).—Villalázara.
94. García Merino (Julio).—Burgos.
95. García Guijas (Ildefonso).—Nava de Mena.
96. García Martínez (José).—Villafruela.
97. García Vedoya (Agustín).—Riopar aíso.
98. García González (Lázaro).—Santibáñez Zarzaguda.
99. Garilleti y Casado (Eduardo).—Sarracín.
100. Garro Camarero (Eubilio).—Sotillo de la Ribera.

Diario de Burgos

Precios de suscripción

EN LA CAPITAL

Un mes.	2	pesetas
Tres meses.	6	íd.
Un año.	24	íd.

FUERA DE LA CAPITAL

Tres meses.	8	íd.
Seis meses.	14	íd.
Un año.	24	íd.

—Yo le quedaría eternamente agradecido.
—Ya le he dicho que no puede ser. Le cuesta a usted despegar más que al Jesús del Gran Poder.

Burgos hace 30 años

Del DIARIO DE BURGOS correspondiente al jueves 12 de Mayo de 1898

El Senado ha acordado la inclusión en el plan general de carreteras de las de Gumiel de Izán a Aranda y de Roa a Santa María del Campo.

—Ayer tarde se hundió un terraplén en una tejera próxima a Villatoro, cogiendo debajo a Ricardo Rivera Sancho, de 22 años, natural de Cangas de Onís (Oviedo), que resultó con la fractura del muslo izquierdo.

Después de curado en la Casa de Socorro ingresó en grave estado en el Hospital de San Juan.

—En el barrio del Hospital del Rey ha fallecido a los 85 años de edad doña Teresa del Río Barrio, madre de don Esteban y don Felipe Franco.

—Se han recibido telegramas dando cuenta del ataque de Cárdenas por parte de los norteamericanos y de un desembarco intentado en Cienfuegos.

A las ocho de la mañana aparecieron a la vista del puerto tres barcos yankis grandes y otros tres pequeños.

De ellos destacose un bote que llegó a la isleta de Diana, donde fondeó, y desembarcando allí gente se apoderó ésta del faro y semáforo, apresando al personal.

Los barcos entraron luego en la bahía, colocándose a una milla de Cárdenas.

Desde aquel punto comenzó un terrible bombardeo contra Cárdenas, contestando valientemente nuestras cañoneras «López» y «Ligera».

Cárdenas sólo estaba defendido por una compañía de infantería de marina y 800 voluntarios, que con gran arrojo se situaron en el embarcadero, aprestándose para la defensa e incitando al enemigo a que desembarcase.

Nuestras cañoneras agotaron por completo sus municiones y la «López» quedó inservible.

Los norteamericanos intentaron el desembarco y fueron bizarramente rechazados, obligándoles a alejarse.

Uno de los barcos yankis sufrió bastantes averías.

Nuestras bajas fueron solamente un sargento y siete soldados heridos.

TEATROS

PRINCIPAL

El miércoles, 16, debutará en el Principal con la comedia «Mi tía Ramona», la compañía de comedias cómicas de Ramón Peña, en la que figura como primera actriz María Luisa Moneró.

He aquí la lista de la compañía, por orden alfabético:

Actrices. — Ferrer, Juanita; Leyva, Anita; López, María; Medina, Esperanza; Moneró, María Luisa; Moreu, Elisa; Muñoz, Anita; Ordóñez, Emilia S.

Actores.—González, Antonio; Lorente, Julio; Muñiz, Juan; Navarro, Alejandro; Orús, José M; Peña, Julio; Peña, Ramón; Vera, Antonio; Villada, Ricardo.

Para papeles especiales, niño Antoñito Vico.

Apuntadores: Manuel Agusti y Ricardo Vico.

Maquinista: Luis Pizzi.

Gerente: Antonio Vico.

Decorados nuevos expresoso para cada obra, de García y Ros, y otros afamados escenógrafos.

Repertorio

De los Hermanos Quintero.— Los Mosquitos.

De Batlle y Linares Becerra. —La reina de Biarritz.

De José Juan Cadenas.—No hay quien engañe a Antonieta, Petit Café, Las amorosas y Mi tía Ramona.

De López Montenegro y Peña.—El niño perdido y El ascensor.

De Fernández Lepina.—El sello del Faraón.

De H. Mir.—Una mujer imposible.

De Arniches.—El señor Adrián, el primo.

Seis únicos días de actuación.

Queda abierto un abono a 6 matinées, a los siguientes precios, incluídos los impuestos:

Plateas y palcos sin gabinete, sin entradas, 14 pesetas; butacas de patio, 3; butacas de palco, 2,50.

NOTAS.—Los señores abonados a la temporada anterior, tendrán reservadas sus respectivas localidades hasta las ocho de la noche del lunes, 14.

El abono quedará cerrado a las ocho de la noche del día 15.

En el Gobierno civil

Suscripción para el homenaje nacional al Excmo. Sr. Marqués de Estella

Suma anterior, 401 pesetas.

D. Ireneo Pérez, 5; Unión Patriótica de Padilla de Abajo, 30; Ayuntamiento de Hontoria de Valdearados, 10.

Total, 446 pesetas.

—•—

Se admiten donativos para esta suscripción en todos los Bancos de esta población, en la Caja Municipal de Ahorros, en la Depositaría de Fondos de la Excma. Diputación provincial y en la Caja de Ahorros y Monte de Piedad.

LA FILARMONICA

La actuación del pianista Brailowsky (a quien oiremos en el concierto del lunes), es esperada siempre por el público de Burgos con vivo interés, interés que corresponde a la categoría de dicho artista, uno de los más famosos, sin duda, en el momento presente.

Bien es verdad que ese interés es general en todos los públicos. En Madrid dió antes de la «tournée» que acaba de hacer por Andalucía, tres conciertos, cuyo éxito extraordinario ha reflejado la Prensa; y, mañana domingo, dará otro a instancias de sus numerosísimos admiradores. El día 22 del corriente volverá a tocar en la Gran Opera, de París, primer escenario que pisó al regresar recientemente de América.

El programa se compone de obras de Beethoven, Debussy, Chopín y Wágner-Listz.

Es un programa magnífico—idéntico al interpretado pór Brailowsky en uno de los conciertos de la corte—, en el que figuran piezas de mucho empeño, como las «Variaciones» de Beethoven, la «Polonesa» de Chopín y la overtura de «Tannhauser» de Wagner, esta última sobre todo.

El concierto empezará a las siete y media (y no a las siete, como en los conciertos anteriores).

Las localidades se podrán ocupar desde las seis y media.

Como de costumbre en esta época, para darse de alta en los meses de Mayo y Junio, es preciso satisfacer la cuota del mes en que se realice el alta y otras tres adelantadas.

Este requisito deberá ser cumplido por toda clase de personas, hayan o no pertenecido anteriormente a la Sociedad, y cualquiera que fuera el motivo de la baja.

En la «tournée» de la Orquesta Sinfónica (la cual es extensísima por cierto, pues empezó el 25 de Abril y no terminará hasta fines de Junio) ha correspondido a Burgos los días 7 y 8 de este último mes (festividades del Corpus y Curpillos).

Como para utilizar estos días se han presentado varias dificultades, la Directiva está realizando las diligencias consiguientes para orillarlas.

Asociación de consumidores de fuerza motriz eléctrica

El martes, 15 del corriente, a las 19 horas, en el Salón de Actos de la Cámara de Comercio, celebrará esta Asociación junta general extraordinaria, con objeto de dar cuenta la Directiva a todos los asociados de las gestiones habidas con las Empresas productoras de energía eléctro-motríz a fin de obtener un mejoramiento del servicio.

Se ruega a cuantos pertenecen a la Asociación, asistan a la expresada junta general.

INSTRUCCION PUBLICA

Excedencias

Se concede el pase a situación de licencia ilimitada, a don Aquilino Cabaza Fernández, maestro de los Valcárceres, y por más de un año y menos de dos, a doña Adelina Jimeno Dubrull, de la escuela de Castil de Carrias.

Escuelas vacantes

Provincia de Jaén

Sabiote, 5.336 habitantes. Escuela unitaria, número 3, para maestro y otra para maestra.

Santa Elena, 2.914 habitantes. Unitaria número 2, para maestro.

Provincia de Valladolid

Morales de Campos, 440 habitantes. Unitaria para maestra.

(«Gaceta» del 11 de Mayo).

ECOS DE SOCIEDAD

En el rápido ascendente, ha marchado a Madrid el M. I. Sr. Dr. D. Ricardo Gómez Rojí.

Crónica militar

La Comunión Pascual

Mañana domingo, a las nueve y media, tendrá lugar en el Hospital Militar la Comunión Pascual de los enfermos y con el fin de tributar honores al Santísimo Sacramento, el regimiento de San Marcial nombrará un piquete de 20 hombres, al mando de un oficial con escuadra, banda y música, que a la hora indicada, se encontrará en dicho establecimiento.

Para asistir al mencionado acto, los cuerpos de la guarnición, nombrarán un capitán en representación de los suyos respectivos, que con la anticipación necesaria se hallará en el referido Hospital.

Frontón LA BOMBILLA

Mañana domingo, a las cinco de la tarde, gran partido de pelota a mano. Calvo y Artillero, del Club C. Chamberí, Campeones de la Región Centro (Madrid), contra Rafa y Mayoral.

No dejéis de ver este emocionante partido.

DEPORTES

CUARTILLAS DE ERIOS

Unión Deportiva de Burgos, oficialmente, en la serie A.-El partido y las carreras ciclistas de mañana.-La fiesta en el skating.

Se ha conseguido por fin el deseo unánime de la afición burgalesa.

La Federación Regional ha comunicado esta mañana a la Directiva de la Unión Deportiva que en sesión de aquel Comité celebrada el miércoles fué acordado por unanimidad el ascenso a la superior categoría del Club Burgalés.

Al hacerse pública la noticia se han desbordado los entusiasmos y en todas las peñas deportivas la alegría ha sido inmensa.

El domicilio social del Club ha sido visitadísimo durante el día por infinidad de aficionados y entusiastas burgaleses, que se han personado allí, para dar la enhorabuena a jugadores y directivos.

Coincide tan gratísima noticia con la celebración del grandioso festival que tendrá mañana lugar en Laserna.

Aprovechando esta circunstancia, nada más oportuno que, al saltar al campo Unión Deportiva, para contender con el notable equipo Español de Valladolid, se le haga una gran manifestación de simpatía por el público ,en prueba de agradecimiento, y como testimonio de simpatía a la gran labor que han desarrollado nuestros bravos equipiers, allí donde tuvieron que luchar para colocar el nombre de Burgos en la cuspide del deporte futbolístico .

Ahora es cuando puede decirse que ha llegado la hora del sacrificio.

De nada nos servirá figurar en primera categoría, si no hacemos, por lo menos honor a la serie A.

Los socios, las corporaciones, los indiferentes. Todo aquél que se tilde de buen burgalés, debe de venir a Unión Deportiva a prestar su apoyo moral y material. No hay que olvidar a Vitoria, donde mañana por sus lindas calles, desfilarán miles y miles de aficionados, que dejarán pingües beneficios en aquella capital. No debemos olvidar al Deportivo Alavés, que con la ayuda de todos ,ha llegado a un puesto insospechado.

Toca a Burgos ahora el sacrificio de todos y lo mismo que hasta ahora ha logrado Unión Deportiva desenvolverse con sus propios medios en un ambiente modesto, igualmente sabrá triunfar en su nueva categoría si encuentra el apoyo de Burgos en sus entidades, y masa en general.

Para Unión Deportiva, ha llegado la hora de las dificultades.

El campo actual, que como es público y notorio, está llamado a desaparecer, la adquisición de jugadores que fortalezcan fuertemente el equipo, y las nuevas obligaciones que se le crean en la nueva categoría hace necesario el apoyo de todos, si no se quiere que lo que tanto trabajo costó alcanzar, se derrumbe instantáneamente.

Unión Deportiva ,en el aspecto deportivo, puede proporcionar nombre y categoría a Burgos, y con ello aparejado una nueva modalidad, para que un día y otro, el contingente de público forastero, sea numerosísimo en nuestra capital.

Apoyo pedimos a todos, y en la inteligencia de que no nos será negado, aconsejamos a Unión Deportiva se lance decidida a prepararse convenientemente para el próximo campeonato, que será la prueba irrefutable de cuanto aquí decimos y una comparación muy en consonancia con lo que ocurre en otras ciudades.

Con la gran noticia que es hoy el comentario del día, el festival de mañana tendrá un sabor de alegría y contento que llevará al campo de Laserna miles de aficionados.

En la pista seguramente que habrá sorpresas, pues se susurra mucho por ahí de ciertas inscripciones para correr.

La banda de San Marcial nos amenizará hasta las nueve de la noche, la gran fiesta en el skating.

TORNEO DE POLO

Interesantísima por todos conceptos promete ser la fiesta con la cual nuestra R. S. H. B. nos obsequiará mañana, a las cinco menos cuarto de la tarde, en el campo de Gamonal, en la cual, de manera definitiva, se disputarán las copas donadas por dicha Real Sociedad a nuestros dos equipos locales del 11.º regimiento ligero de Artillería y Lanceros de Borbón.

Es indudable que, dadas las simpatías con que cuentan los oficiales pertenecientes a ambos equipos, y el gran interés que este aristocrático sport ha despertado entre nuestra buena sociedad, se verá mañana concurridísimo el referido campo, y sin pecar de indiscretos podemos anticipar que esto no será más que un prólogo de las fiestas que nos prepara nuestra entusiasta Sociedad Hípica, pues hasta nosotros llegan noticias de que se está gestionando para el próximo mes de Julio, después del gran Concurso hípico general, un gran torneo de polo, en que se disputarán valiosos objetos de arte donados por distinguidas personalidades y el que promete verse concurridísimo, ya que acudirán al mismo que habrá de celebrarse en el campo donado al efecto por Guerra en el Dos de Mayo, los equipos más notables de España, y será precursor del gran concurso nacional de polo que se celebrará en Madrid en los primeros días del mes de Noviembre.

Para todas estas fiestas, los socios de la R. S. H. B. tienen reservadas sus entradas.

Pinturas en obras y particulares
A. RETES.—PUEBLA, 40

MONTE DE PIEDAD
Círculo Católico de Obreros, Concepción, 28.--BURGOS
Subasta de todos los empeños vencidos
SECCION DE ROPAS: el domingo 27 de Mayo.
SECCION DE ALHAJAS Y OTROS EFECTOS: el domingo 3 de Junio.
AVISOS IMPORTANTES —1.° Los dueños de los lotes vencidos tienen derecho a desempeñarlos hasta el día 25 de Mayo inclusive en la sección de ropas y hasta el día 1.° de Junio inclusive en la de alhajas y otros efectos.
2.° Los objetos de cada sección estarán expuestos al público los dos días anteriores a la subasta respectiva, de diez a una y de tres seis.
3.° En la sala de exposición sa facilitarán listines y se admitirán ofertas para el acto de la subasta.

PARA RICOS Y POBRES:
ANIS DEL CID,
GRAN LICOR DES GOURMETS
Y COÑAC EXTRA
TRES ESPECIALIDAEES, PRODUCTOS DE UN BURGALES
QUE SOLO EXIGEN LOS INTELIGENTES

GRAN BAJA EN LOS CARBONES
Viuda de M. Quiñones

	Saco de 40 kilos — Pesetas
Granza especial para cocinas	3'50
Antracita	4'80
Carbón de piedra	4'10
Cok metalúrgico superior	4'95
Cok de usos domésticos	3'80
Ovoides	4 20

Por toneladas y vagones, precios especiales. Envíos a los pueblos de la provincia a precios convencionales.
NOTA IMPORTANTE.—Esta casa no sirve más que carbones de Asturias de inmejorable calidad y antracitas de sus minas propias de Bembibre, cribando los carbones cuidadosamente al tiempo de servirlos para que lleguen completamente limpios al consumidor, a quien se garantiza en todo momento el peso exacto, por lo que resultan más económicos que cualquiera de la competencia. Probad y os convenceréis.
PEDIDOS.—Al escritorio: La Castellana, Villa Manuel, teléfono 120; Confitería de Royalty, calle del Cid, núm. 5. Afilador, Plaza de Prim, y a los almacenes en la carretera de Arcos, frente al Santander Mediterráneo.

ECOS DE LA PROVINCIA

El DIARIO en Sedano

Por dar un susto a un gato, que se comía unos polluelos, pierde su dueño la escopeta

El conocido propietario de esta villa, don José María Revuelta, que es además un entusiasta y competente avicultor, venía observando que los polluelos que criaba en un ámplio patio, situado en la trasera de su casa, iban desapareciendo lentamente, sin dejar rastro alguno. Se puso en observación y bien pronto encontró el cuerpo del delito que era un atrevido gato, que a su presencia la emprendió detrás de los polluelos, sin que bastaran las protestas y defensa de la gallina, para evitar que cogiese uno, metiéndole sus afiladas uñas.

Tal fué la indignación que produjo al señor Revuelta el atrevimiento del felino, que no ocurriéndosele de momento otro medio para castigar su audacia, cogió presuroso un cartucho de caza, le puso media carga, y disparó contra el insolente gato, sin que le prodigase otros efectos que darle el susto consiguiente.

Al ruido de la detonación acudió presurosa la Guardia civil, obligándole a comparecer en el cuartel y a entregar la escopeta con que había hecho el disparo, formando el correspondiente atestado y pasando el tanto de culpa al Juzgado municipal.

Fábrica de sombreros de fieltro
y
SOMBRERERIA ANTON
Esta Casa presenta las últimas novedades en sombreros y gorras para la actual temporada
Sombreros para señores sacerdotes y demás artículos en todas las calidades y precios.
PLAZA DE PRIM. 11.

EL CORRESPONSAL

Sedano 10 Mayo 1928.

Para teñir PIELES o vestidos, nadie mejor que la Tintorería Masip. Maquinaria moderna y tintes especiales

El DIARIO en Villarcayo

Feria de San Miguel de Mayo

Con un día verdaderamente primaveral se celebró ayer en esta villa la feria de San Miguel de Mayo.

Abundó el ganado vacuno, viéndose hermosas parejas de bueyes, pero estuvo todo muy paralizado, pues si bien había compradores, se pagó a precios bajos; las parejas buenas de bueyes de labor se pagaban de 1.800 a 2.000 pesetas.

Hubo que lamentar un sensible percance ocurrido al vecino del pueblo de Villanueva Rubacandio, Bruno Alvarez, que después de haber vendido una pareja de bueyes y recibir el precio, lo guardó en su cartera, pero por un descuido involuntario, creyendo guardarla en el bolso se le debió caer y después de buen rato en que a su vez compró otros bueyes y fué a pagar su importe, se encontró con la desagradable sorpresa de la falta de la cartera, que contenía las 2.050 pesetas que había obtenido de la venta de los suyos; hasta la fecha ni la cartera, ni los billetes han aparecido.

Ecos de sociedad

Hemos tenido el gusto de saludar a nuestro particular y distinguido amigo don Pedro Alfaro, abogado del Estado, en su visita al Registro de la Propiedad de este partido, con el fin de inspeccionar la liquidación de Derechos reales.

—Ha sido aprobado en las oposiciones verificadas recientemente a empleados del Banco de España, el joven don Manuel González Peña, hijo del finado don Manuel y de doña Carmen.

Nuestra enhorabuena más cordial.

EL CORRESPONSAL.

Villarcayo 10 Mayo 1928.

MAQUINAS KÖHLER
para coser y bordar
Fabricación alemana. Las mejores que se conocen. Venta de piezas y accesorios.
Representante en Burgos:
TOMAS ARCE, San Juan, 5, 1.°
Nota.—Se necesitan agentes.

El DIARIO en la Sierra

Quintanar

La fiesta de Revenga

Con un día espléndido, que no esperábamos por el tiempo tan crudo y lluvioso que veníamos disfrutando y que se interrumpió para dejarnos pasar las fiesta, renovándose a los dos días, se celebró este año con animación, si bien es cierto hemos de reconocer que no hubo la alegría y concurrencia de años anteriores, sin duda por las causas antes indicadas.

En la fiesta religiosa, ocupó la cátedra sagrada el R. P. Abad, de Soria, y sinceramente confesamos que escuchamos un sermón elocuente y persuasivo, una notabilísimia oración sagrada que cautivo al auditorio que le escuchaba, habiendo oído unánimes elogios, por lo que felicitamos al orador que demostró la justa fama de que venía precedido.

La fiesta profana, se deslizó sencillamente, sin el menor contratiempo, salvo alguno a quien pegó el Rioja, pero aun de eso hubo escasez; se conoce que no es año de pesca.

Saludamos, entre otros muchos, a nuestro querido amigo y paisano Gregorio Pablo, industrial de Soria, y al culto secretario del Ayuntamiento don Félix Sánchez Malo, a quienes acompañaban don Juan Sanz, don Isabelo Cacho y el R. Padre Abad, todos de la ciudad numantina.

Teatro

Por la noche, tuvo lugar la segunda velada teatral, a cargo de los jóvenes aficionados de la localidad, quedando el público complacidísimo de la admirable labor de los artistas, que cosecharon nutridos aplausos, singularmente Porfiria Bartolomé, como una consumada artista; Eulalia Blanco que estuvo colosal en el monólogo, resultando una chulapa madrileña, a quien pudieran imitar muchas que se pasean por esos teatros con pretensiones de estrellas.

Como obsequio a los muchos forasteros que presenciaban el espectáculo, hubo un número que agradó en extremo. Un ramillete de señoritas compuesto por Porfiria Bartolomé, Remedios González, María y Eulalia Blanco y Carmen Hernando, ataviadas con valiosos mantones de Manila que realzaban su natural belleza, cantó con singular maestría y derrochando la sal por arrobas, unos preciosos versos titulados «Coro serrano», original del inspirado poeta local Conrado Blanco y música del maestro Mauro González.

Réstanos consignar un rasgo en extremo simpático, que demuestra el altruismo de los jóvenes actores. Conocedores de los indiscutibles méritos del periodista don Luis Bello, de la campaña pedagógica que ha seguido con constancia y abnegación y de que la España culta y buena, quiere rendirle un homenaje como premio a su labor, estos jóvenes aprovecharon las circunstancias para obsequiar al público con objeto de contribuir con el producto líquido a la suscripción en honor de Bello.

Defunción

Víctima de rápida enfermedad, el día tres del corriente dejó de existir a los 45 años de edad doña Severiana Gordo Martínez, esposa de don Luis Domingo, industrial de esta plaza, y querido amigo nuestro. La conducción del cadáver y los funerales fueron una demostración elocuente de las muchas simpatías de que gozaba la finada, acudiendo a testimoniar al amigo Luis el pueblo en masa y muchísimos de los limítrofes, su sentimiento por la irreparable pérdida que acaba de sufrir.

Viajeros

Hemos tenido el gusto de saludar a doña Claudia Bartolomé y don Félix de Lózar, industriales de Villadiego, quienes han pasado breves días en ésta, en compañía de sus hijos y hermanos doña Martina de Lózar y don Alberto Casado, secretario de este Ayuntamiento. También hemos saludado a don Manuel Medrano, reputado médico de Villalmanzo, paisano y amigo nuestro. Igualmente hemos tenido el gusto de saludar a la encantadora señorita Nieves Santamaría, hija del industrial de Burgos don Federico, que ha pasado unos días en esta villa.

Boda

El lunes, siete del actual, contrajeron matrimonio el cabo comandante del puesto de la Guardia civil, de esta villa, don Fernando Blanco, con la bella y gentil señorita Ascensión Cámara, hija de nuestro querido y buen amigo don Máximo Cámara, culto maestro nacional de Villviestre del Pinar. Los invitados fueron espléndidamente obsequiados, reinando la más franca alegría propia de estos actos, constándonos que la concurrencia fué distinguida y numerosa.

A los contrayentes, que salieron en viaje de novios para Burgos y otras capitales, deseamos una luna de miel eterna y a los padres de los mismos gustosos enviamos nuestra felicitación sincera.

DIEGO VILLA

Quintanar 10-5-928.

¿Quiénes son?
El lunes lo sabrá

El DIARIO en Lerma

Al señor Inspector provincial de Sanidad

(Carta abierta)

Hace dos o tres días, recibí una carta abierta, suscrita por varios vecinos de esta villa, cuyo texto reproduzco para conocimiento de las autoridades competentes y muy especialmente del señor inspector provincial de Sanidad, de cuyo prestigio esperamos se haga justicia. La carta dice así:

«Sr. Corresponsal del DIARIO DE BURGOS. Lerma.

Nuestro querido amigo y convecino: Nos tomamos la libertad de dirigirnos a usted, conocedores de que es buen amigo de todo cuanto significa bien general y justa causa, para que con su pluma y desde las hospitalarias columnas del DIARIO haga pública nuestra vehemente protesta, a la par que denuncia ante la autoridad competente, por el vergonzoso estado de varias calles y plazas de nuestro pueblo al que tantos turistas visitan para admirar nuestros monumentos históricos, y entre aquéllas citamos la plaza Mayor (parte N.); calle Mayor (desde el H. Martín hasta la iglesia de la Piedad) o sea la tercera parte de la calle); calle y plaza de San Juan, calle Larga, plaza del Pan (partes S. y SO.); calle del Viento, y otras muchas que no citamos por no hacer esto más pesado.

Todos esos lugares se encuentran, o bien con aguas retenidas semejando lagunas, las cuales despiden un hedor notable, o bien con barrizales negruzcos y corrompidos que removidos constantemente por el rodar de carros y mezclados con aguas sucias y los excrementos de las caballerías, hacen que en tales lugares, la mayoría estrechos, sea imposible soportar el olor. Afortunadamente, como usted sabe, el temporal húmedo en parte ha hecho más llevadera tal corrupción, pero apenas caliente un poco el sol, entonces sube en grado considerable y ¿qué será durante el estío con sus fuertes calores?

La circular pocos días ha publicada en el «Boletín Oficial» por el excelentísimo señor gobernador civil, dando las oportunas órdenes, para la buena limpieza de calles (entre otras cosas) a quién respetuosamente felicitamos por su acertada campaña pro-higiene, tan necesaria y esencial en la vida de los pueblos y aldeas, ha sido la causa que nos ha movido a formular esta denuncia y al propio tiempo formulamos a V. E. (hágalo constar usted así), nuestra protesta respetuosa y sincera por el lamentable estado de nuestras calles, jamás conocido.

Y ya que en tal sentido nos dirigimos a usted, no queremos perder la ocasión para denunciar igualmente otro caso digno de tener en cuenta: apenas fué terminada la instalación del alcantarillado y sin que esté dada de paso para su empleo, varios vecinos ,la mayoría de los que han hecho en sus respectivas casas acometida a la alcantarilla general, aguas sucias en su mayoría procedentes de los retretes y como ocurre que aún no hay aguas potables corrientes, hace que tales aguas y los elementos que llevan consigo queden adheridos a la tubería con el natural peligro, tan inminente de que se desarrolle alguna epidemia que invada la salud pública con el corte mortífero de su hoz ,segando la vida por todos tan apetecida, y de lo cual no duda la benemérita clase médica.

Esperamos de su amabilidad, toda vez que consideramos los ya citados como casos más que suficientes y justificados, formule desde el DIARIO nuestra denuncia por si, como creemos, la autoridad tiene a bien tomar cartas en el asunto, haciendo que esto se resuelva pronto en pro de la salud pública, autorizándole para que haga uso de esta carta como estime conveniente, reiterándole nuestras rendidas gracias y sabe están a su disposición ss. ss. q. e. s. m.,

VARIOS VECINOS

Lerma, 8 Mayo 1928.»

—•—

Después de recibida esta carta, sabemos que se ha interesado en dicha cuestión don Salvador Bravo, inspector municipal de Sanidad, habiendo dado comienzo el arreglo del trozo de la calle Mayor, que es la arteria principal en la circulación de la villa.

Pero no obstante, creemos conveniente su publicación, y corroboramos lo manifestado en ella, y esperamos tanto del Excmo. Sr. Gobernador civil, como del Sr. Inspector provincial de Sanidad, que con la fuerza de sus respectivos cargos hagan que se cumplan lo más estrictamente posible todas las órdenes que sobre el particular rijan y puedan dictarse, reiterándoles en nombre de la villa de Lerma su gratitud y el testimonio de consideración y respeto.

CLUBMAN

Lerma, 10 Mayo 1928.

A los constructores de obras

La Cooperativa de Casas Baratas de la Asociación de la Prensa de Burgos, abre concurso para la construcción de doce viviendas en esta capital con sujeción al proyecto, planos y condiciones que se hallan de manifiesto en la Administración del DIARIO DE BURGOS, calle de Vitoria número 16.

Las proposiciones podrán presentarse en el sitio indicado, desde el día de mañana, hasta el 25 del actual, y hora de las doce, en que quedará cerrado el plazo.

Burgos 11 de Mayo de 1928.—El presidente.

ASLAND
Es el cemento preferido por los técnicos y más popular que Kronc.
Vitoria 5, Burgos.

PROFESIONALES

Secretas - Piel - Vías urinarias
Doctor Muñoz Casas
Médico por oposición de la profilaxis venérea.
Diatermia, lámpara de cuerzo endoscopia
Consulta: de once a una y de cuatro a seis
Calle de San Juan, 52 y 54, 2.°

OPTICO-ESPECIALISTA
J. Mata Villanueva
Aplicación científica de lentes y gafas
ESPOLON.—TEATRO.—BURGOS.

Doctor S. Royuela
Especialista en enfermedades del aparato digestivo.
(Análisis y Rayos X).
Ex-ayudante del Dr Hernando, de Madrid.
Consulta de once a una y de cuatro a seis
Plaza Mayor, 1, principal.

Médico dentista
J DEL VAL
Duque de la Victoria, 19, principal izquierda

Doctor López Gómez
Especialista en garganta, nariz y oídos
Paseo del Espolón, 42
Horas de consulta: de doce a dos.

Doctor Ureta del Val
OCULISTA
Consulta: de diez a doce y de cuatro a seis
Gratis a los pobres.
Duque de la Victoria, núm. 19
(antes plaza del Arzobispo).

Guillermo Navarro
DENTISTA
Sucesor del doctor Mardones
RAYOS X
Plaza de Prim, núm. 23.—Burgos
Cirugía de la boca y dientes / Tratamientos sin dolor / Dentaduras artificiales de todas clases / Puentes fijos y móviles / Especialidad en trabajos de oro / Ultimos adelantos
Composturas en seis horas.
Consulta particular y con hora fija; de nueve a doce
General para obreros, con honorarios reducidos: de seis a ocho de la tarde.

Daniel Gutiérrez Sáez
Practicante de la Beneficencia Municipal de Burgos
Cirugía menor, inyecciones, etc., etc.
Huerto del Rey, numero 1. 1.°

Clínica Dental Arnaiz
JESUS ARNAIZ PRIETO, odontólogo
Consulta de diez a dos y de cuatro a seis
Huerto del Rey, 22, 1.° | Teléfono 758.

Zacarías Burgos López
Corredor de Comercio, colegiado
Se encarga de la compra-venta de valores de todas clases, del cobro de cupones, suscripciones a empréstitos y negociaciones de letras y facilita créditos y préstamos.
Duque de la Victoria, 19, planta baja.
Teléfono 106. — Burgos

Dr. Enrique Antón del Campo
Exinterno por oposición / Exayudante de Cirugía / Exayudante por oposición de la Sección de Ciencias de la Universidad de Valladolid
CONSULTA DE MEDICINA Y CIRUGIA
Hortigüela (Burgos).

Dr. Hergueta
MEDICO-OCULISTA
Del Instituto Oftálmico de Madrid
Operaciones, curaciones y graduación de la vista.
Consulta: de diez a una y de cuatro a seis.
Gratis a los pobres:
Laín-Calvo, 63, 1.°, derecha

Ocullsta
FERNANDEZ BRAVO
Consulta de once a dos.
Espolón, número 58, entresuelo
(antigua Casa de Correos)

Partos.-Enfermedades de matriz
C. Padilla
Ex-interno, por oposición de las clínicas de Ginecología y Maternidad de la Facultad de Medicina de Madrid.
Consulta: de doce a una y de cuatro a cinco
General Santocildes, 10, 1.°

GABINETE ELECTRO MEDICO
Aplicación de corrientes eléctricas en sus diversas modalidades,
Lámpara de Cuarzo / Diatermia
RAYOS X
Dr. F. Sallnas
MEDICO RADIOLOGO
Consulta: diez a doce y de tres a cinco
San Juan, 52 y 54, piso tercero

Dr. Aurelio Pérez Martín
CIRUGIA GENERAL
Consulta: de doce a dos y de cuatro a seis.
Santocildes, 10, principal derecha
CLINICA MEDICO-OPERATORIA

Doctor Gutiérrez
De las Maternidades de París y Madrid
Tocólogo de la Beneficencia Municipal
Especialista en partos, enfermedades de la mujer y de los niños.
Lámpara de Cuarzo «Sol artificial de altitud»
Consulta de once a una y de cuatro a cinco
Almirante Bonifaz 19

Andrés Morquecho de la Fuente
Practicante de la Beneficencia municipal
(Casa de Socorro)
Plaza de San Juan, 3, 1.°(Hospital de San Juan).

Alfredo Delgado
Médico de la Beneficencia Municipal Expro fesor de Clínica y Dispensario Antituberculosos.
Enfermedades del pecho e internas / Tuberculosis en general (pulmón, pleura, ganglios, huesos, articulaciones, etc.) / Rayos X / Ortopedia.
Allende, 5, chalet (Indauchu) BILBAO
Consulta: de once a dos.

Clínica Odontológica y Laboratorio Dental Frank
— DE —
L. VIVAR IBEAS
CALLE DEL ALMIRANTE BONIFAZ NUM. 11 DUPLICADO
HORAS DE CONSULTA: DE NUEVE A DOCE Y DE TRES A SEIS

POR TELEGRAFO Y TELEFONO

Servicio de la Agencia Mencheta

Información de la madrugada

Consejo de ministros

Plan de obras en Marruecos.--Ratificación de varios convenios

A las diez menos cuarto de la noche terminó el Consejo y a la salida el marqués de Estella hizo a los periodistas las siguientes manifestaciones:

—Yo he traído una refundición de la sección de Aviación Civil del ministerio del Trabajo con la Dirección de Aeronáutica. Hemos examinado el presupuesto del Majzen, que se confecciona a base de contribuciones y subvenciones jalifianas. También hemos estudiado la aplicación de las construcciones navales al presupuesto extraordinario.

Interrogado sobre un proyecto de colegiación de la nobleza, contestó que conoce el asunto; pero no ha pasado por su mente que de éste dependa la salvación del país, y las cosas tradicionales deben ir muy despacio, precisamente por tener carácter respetable.

La nota oficiosa del Consejo dice así:

«Presidencia.—Real decreto creando sin aumento de gastos, los servicios de navegación y transportes aéreos en el Consejo Superior de Aeronáutica con su personal y material y el que pase de la sección de Aeronáutica Civil del ministerio del Trabajo.

Gracia y Justicia.—Concesión del beneficio de libertad condicional a 63 penados.

Trabajo.—Propuesta de ratificación de tres convenios relativos a la reparación de accidentes del trabajo, igualdad en el trato de los trabajadores extranjeros y nacionales, en materia de reparación de accidentes del trabajo y jornada legal de ocho horas, condicionando este último a su aceptación por Inglaterra, Francia, Alemania e Italia.»

Ampliación

Realmente, los asuntos más interesantes tratados en el Consejo no se han incluído en la referencia oficiosa. Uno de ellos se refiere al plan de obras que se desarrollará en Marruecos y que comprende construcción de carreteras, puentes, vías férreas, intensificación colonizadora y creacción de organismos agrícolas e industriales.

El importe total de las cantidades que se aplicarán a construcciones navales, con cargo al presupuesto extraordinario, se eleva a 600 millones de pesetas, parte del cual está ya invertido, y mañana firmará el Rey la autorización para el resto de la consignación.

Otro asunto interesante ha sido la ratificación de tres convenios internacionales ajustados en la Oficina Internacional del Trabajo. El referente a la reparación de accidentes del trabajo es un acuerdo en virtud del cual se convierte la capitalización que se entrega por los accidentes, en renta. Este principio es sólo una recomendación que se hace a los Estados, pudiendo éstos tomarse un plazo para aceptarla. La ratificación de este convenio impondrá algunas modificaciones en nuestro Código del Trabajo.

El segundo convenio establece la igualdad de trato a los obreros en materia de reparación de accidentes del trabajo. Esta igualdad está ya reconocida hace tiempo en la legislación española, y con la ratificación no es más que la afirmación de un principio ya aceptado.

La ratificación del convenio relativo a la jornada de ocho horas tiene importancia en estos momentos porque en breve se convocará a una reunión de diversas potencias para deliberar sobre el asunto.

La refundición de servicios de la Aeronáutica Civil del ministerio del Trabajo con los del Consejo Superior de la Aeronáutica tiene por objeto obviar trámites en la materia. En consecuencia, todos los servicios de Aviación de guerra de la Armada y civiles, quedarán unificados en el Consejo Superior de Aeronáutica, en el cual se dará un puesto permanente al ministerio del Trabajo.

El día en Madrid

Gaceta

Extracto del número correspondiente al día de hoy:

Disponiendo que el día 27 del corriente se celebren elecciones de vocales patronos y obreros del ramo de construcción de los grupos 5.º y 6.º en Burgos. Se elegirán cinco obreros y cinco patronos efectivos y otros tantos suplentes.

—Convenio de la propiedad industrial firmado en La Haya en 1925.

—Decreto sobre protección a la industria del papel.

Firma regia

Don Alfonso ha firmado los siguientes decretos:

Trabajo.—Estableciendo la organización corporativa agrícola.

—Ascendiendo a jefe de Administración de tercera clase a don Felipe García y García.

Gobernación.—Admitiendo la dimisión al director general de Sanidad don Francisco murillo Palacios, que seguirá desempeñando el cargo de director del Instituto Técnico de comprobación y restricción de tóxicos.

—Nombrando director general de Sanidad a D. Antonio Horcada Mateo, teniente coronel médico y gobernador civil de Granada.

Fomento.—Concediendo al ferrocarril Metropolitano Alfonso XIII una prórroga de once años para construir la línea que forma parte del número tres.

Una escuela en Lisboa

En el ministerio de Estado se ha facilitado una nota oficiosa, diciendo que recientemente se ha inaugurado el local escuela Reina Victoria en Lisboa, con clases para ambos sexos, contando con profesores y material pedagógico de primera categoría.

En la nota se muestra la gratitud a la Colonia española que ha contribuído a la inauguración.

Consejo presidido por el Rey

A las once y media se celebró en Palacio un Consejo de ministros presidido por don Alfonso.

Duró hasta las doce y media.

El marqués de Estella se quedó en la antecámara para esperar como ministro de Estado al nuevo representante de Guatemala, que iba a presentar sus cartas credenciales, acto que tuvo lugar con el ceremonial de costumbre.

A la una y media salió de Palacio el jefe del Gobierno, quien dijo a los periodistas:

—Ha quedado aprobado el plan de construcción de una escuadra con algunas observaciones sugeridas por el Rey, que ha demostrado sus vastísimos conocimientos en asuntos de Marina y sigue la evolución de la Armada extranjera.

Con las modificaciones sugeridas por el Rey se redactará el oportuno decreto.

Hemos dado cuenta al Monarca del acuerdo adoptado en el Consejo de ayer, siguiendo las instrucciones de la Oficina Internacional de Trabajo, de reconocer la jornada de ocho horas, y de cuyo convenio dará cuenta a Mr. Albert Thomas en la visita que hoy hará al Rey.

Yo he sometido a la firma de don Alfonso una combinación consular, con motivo del fallecimiento del consul de España en Oran.

Alcanza a seis o siete cónsules.

Hemos acordado también que el día 18 marche al Ferrol el ministro de Marina acompañando a la Infanta Isabel, que el 19 presidirá la botadura del crucero Miguel de Cervantes, y que a la vez llevará una grata comisión para los ferrolanos y es la de que en breve comenzará la construcción de un nuevo buque de guerra en aquellos astilleros.

También en Cádiz y simultáneamente se construirá otro barco.

Sobre estos planes navales facilitaré una nota oficiosa que tengo en estudio.

Es natural que deben permanecer en secreto las características de los barcos, como su artillado, velocidad, potencia, etc.

Terminó diciendo que mañana asistirá doña Victoria a la fiesta de los somatenes que se celebrará en el Retiro, en la cual actuará de madrina, y que también concurrirá el Rey.

Noticias de Palacio

A mediodía ha estado en Palacio Mr. Albert Thomas, con objeto de cumplimentar a don Alfonso.

Hizo la presentación el conde de Altea, representante de España en la Oficina internacional del Trabajo de Ginebra.

—El presidente de la Diputación de Madrid cumplimentó a doña Victoria, dándola cuenta de que la citada Corporación ha acordado invitar a la empresa de la nueva plaza de toros a que deje íntegra la recaudación de la corrida de inauguración, destinando el importe a la Ciudad Universitaria y a la Liga anticancerosa.

La fiesta será un verdadero acontecimiento, pues la plaza es capaz para 26.000 almas.

Ahora hay que ultimar detalles.

De Fomento

El conde de Guadalhorce ha recibido a una comisión de la Confederación hidrográfica del Ebro y a otra de vecinos de Tetuán de las Victorias, que le entregó una instancia solicitando que el emplazamiento del depósito de aguas se haga en lugar más elevado, con objeto de que el abastecimiento sea más perfecto.

De Instrucción Pública

Al señor Callejo han visitado el alcalde y primer teniente alcalde de Nava del Rey y el señor Xandri, con los asambleistas que pertenecen a la Asociación del Magisterio.

En la Dirección de Marruecos

El conde de Jordana ha celebrado una conferencia con el presidente de la Junta municipal de Ceuta y con el teniente coronel Roldán, ayudante del alto comisario.

Suicidio de una condesa

Un sirviente del Hotel Alfonso XIII llamó con insistencia en la puerta de la habitación ocupada por doña Angeles Larrea, condesa viuda de Larrea, que había llegado hace pocos días procedente de Biarritz; y como no recibiese respuesta a sus llamadas, puso el caso en conocimiento de otros empleados del hotel.

Avisada la policía, se procedió, tras nuevas llamadas infructuosas, a descerrajar la puerta de la habitación, y se vió entonces que la condesa se hallaba en el lecho sin dar señales de vida.

Conducida rápidamente al hospital, falleció a los pocos minutos de haber ingresado en el benéfico establecimiento, sin haber pronunciado palabra.

En la mesilla de noche fueron encontrados cuatro tubos de veronal vacíos, varias cartas dirigidas a personas de la aristocracia y otra al juez, explicando en esta última la condesa que se quitaba la vida a causa de disgustos familiares.

Doña Angeles Larrea tenía cuarenta y un años de edad.

PROVINCIAS

De Vizcaya

BILBAO.—Ha tomado posesión el nuevo diputado provincial don Armando Iraola.

—El rector de la Universidad de Valladolid ha visitado hoy las escuelas, marchando luego a Durango.

Almorzó en casa del señor Gaitán de Ayala.

De Guipúzcoa

SAN SEBASTIAN.—Se han reunido los arquitectos de las Diputaciones vascas, con el fin de tratar del pabellón que han de levantar en la Exposición ibero-americana de Sevilla.

—Ha marchado a París el Sr. Yanguas.

—Ha llegado un equipo de París que viene a contender con el guipuzcoano en un partido de «foot-ball».

—Se ha reunido el pleno del Ayuntamiento en sesión privada para tratar del déficit ocasionado por los festejos.

—El Ayuntamiento de Irún está estudiando la creación de un impuesto sobre las facturaciones, cuya recaudación se destinaría a la construcción de un aeródromo.

Parece que con este impuesto se obtendría anualmente un ingreso de unas 200.000 pesetas.

Se asegura que un Banco de San Sebastián y la Caja de Ahorros Municipal intervendrán en el empréstito necesario para el comienzo de las obras.

El "Jesús del Gran Poder" reanudará el vuelo mañana a el lunes

SEVILLA.—Se cree que la avería sufrida por el «Jesús del Gran Poder» podrá repararse hoy mismo. En tal caso, el domingo o lunes se intentará de nuevo la salida si persiste el buen tiempo.

Definitivamente la ruta será Sevilla-Karachi, fijada oficialmente, asegurándose que, como compensación a haber renunciado al vuelo Sevilla-Habana, con el que estaban tan encariñados los capitanes Jiménez e Iglesias, la Dirección de Aeronáutica ha ofrecido que la Aviación española realizará ese vuelo, preparando un aparato en las debidas condiciones. Asimismo se les ha prometido que, una vez realizado el vuelo actual, serán ellos los encargados del intento de travesía del Atlántico.

En la base aérea se reciben centenares de telegramas felicitando a los bravos aviadores por haber salido ilesos del accidente de ayer mañana.

EXTRANJERO

En el Marruecos francés

Una madre mata a su hijo y proyecta matar a los otros dos

TANGER.—En las afueras de Marrakech fué encontrado el cadáver de un joven completamente desnudo.

Practicadas averiguaciones se supo que le había matado su madre y que ésta, de acuerdo con su segundo marido, había proyectado matar a los tres hijos que había tenido en su primer matrimonio para heredarles.

De Aviación

Ruiz de Alda embarca para España

NUEVA YORK.—El capitán Ruiz de Alda, que ha estado en Washington recogiendo datos y preparando detalles para el vuelo alrededor del mundo qne proyectan realizar él, Gallarza y el comandante Franco, ha salido con dirección a España en el trasatlántico «Alfonso XIII».

El señor Ruiz de Alda manifestó a un redactor de la «United Press» que ha dejado arreglado lo concerniente a la gasolina y otros aprovisionamientos que puedan necesitar en los Estados Unidos cuando pasen por su territorio en el aeroplano.

Los tripulantes del "Bremen" volverán a Europa por vía aérea

NUEVA YORK.—Koehl, el barón de Hunenfeld y el comandante irlandés Fitzmaurice, que realizaron el vuelo trasatlántico en el «Bremen», se proponen regresar a Europa por la vía del aire, y saldrán para ello de Norteamérica en la última decena del presente mes.

El dirigible "Italia" sale con dirección al Polo y se vuelve a las dos horas

OSLO.—Comunican de Kingsbay que el dirigible «Italia», en el que va la expedición polar que manda el general Novile, salió a las 7,45 de la mañana con dirección al Polo; pero que, a causa de la intensa niebla y de la fuerte borrasca de nieve, regresó a Kingsbay a las dos horas.

Otra nadadora arriesgada

Que atravesará el estrecho de Gibraltar

VIENA.—La campeona de natación de Viena, señorita Paula Franci, ha salido de esta capital con dirección a Gibraltar donde tratará de atravesar a nado el Estrecho.

Formidable incendio

Trescientas casas destruídas, tres personas muertas y diez heridas

KUSTIS (Georgia) —Un violento incendio ha destruído más de trescientas casas.

En el siniestro perecieron abrasadas tres personas y otras diez resultaron gravemente heridas.

Ultima hora

La entrevista de Thomas con el Rey

Al salir de Palacio Mr. Albert Thomas, dijo a los periodistas que su entrevista con el Rey había sido agradabilísima

Le habló con gran conocimiento de los problemas sociales, especialmente de los que se refieren al trabajo.

Se mostraba muy satisfecho por la ratificación de los convenios.

Un banquete

En el Instituto de reeducación de inválidos del trabajo, se ha verificado un almuerzo en honor de Mr. Thomas.

Presidió el señor Aunós, quien tenía a su izquierda al homenajeado y a la derecha al embajador de Francia.

Asistieron representaciones de obreros y patronos y alto personal del ministerio de Trabajo.

A los postres se levantó el Sr. Aunós, quien pronunció un discurso, diciendo que ha querido demostrar su admiración hacia el Sr. Thomas, no solo como ciudadano, sino también por el alto cargo que ocupa en la Oficina Internacional del Trabajo

Añadió que el Gobierno está conforme con la Oficina de Ginebra, como lo demuestran las tres nuevas ratificaciones de otros tantos convenios, entre ellos el de la jornada de ocho horas, que aquí ya estaba implantada.

Anunció que España sigue la orientación internacional y que la política del trabajo comenzó por anteriores titulares suyos.

Adelantó que el Gobierno actual seguirá ampliando esta política, pues es imparcial y desea la mejora de la clase obrera.

La legislación en España avanza y espera que seguirá así para bien de la Patria, pues al mejoramiento humano debe anticiparse todo.

Mr Thomas celebró que se le haya recibido bien y se congratuló de que España haya ratificado los tres tratados más importantes, entre los que figura el de la jornada de ocho horas

Hizo resaltar la importancia de estas ratificaciones, pues España no podía volverse atrás.

España está atenta a la legislación social humanitaria y siempre que se ha llamado a su corazón ha respondido, pues piensa igual que su país.

Se congratuló de que España se mantenga fiel a la Oficina de Ginebra.

Después pasaron los comensales a la terraza del Instituto, donde se les sirvió el café.

Empleado infiel

Hace algún tiempo que venían sucediéndose sustracciones de dinero en el Banco de Bilbao, sin que se lograse detener al autor.

El agente del Banco don Francisco Gallardo marcó un billete de 25 pesetas y dos monedas de cinco y los dejó en el cajón de la mesa del conserje.

En la trampa cayó el ordenanza Francisco Aparicio Oliveros, quien se confesó autor de las sustracciones.

Una recepción

El marqués de Estella asistirá esta noche a la recepción que en honor de los congresistas portugueses de urología se celebrará en el ministerio de Estado.

De Gobernación

Han visitado a Martínez Anido el marqués de Altamira, el conde de Santa María de Gila y los gobernadores civiles de Logroño, Soria, Burgos, Guadalajara, Palencia, San Sebastián, Orense y otras provincias.

Arrollado por un tren

En el kilómetro 2 de la línea Madrid-Zaragoza-Alicante, ha sido encontrado el cadáver de un hombre horriblemente destrozado.

No ha sido identificado.

Robo de relojes

Avelino Balseiro ha denunciado que de la relojería que posee en la calle de Nicolás Salmerón, núm. 13, le han robado cuatro vitrinas conteniendo 580 relojes, 400 para arreglar, diez de oro y 32 de plata.

Se ignora quiénes son los autores, habiéndose comprobado que utilizaron llaves falsas.

Las vitrinas han sido encontradas vacías en el andamio de una obra.

De Barcelona

BARCELONA.—Un grupo de individuos pertenecientes a la Acción Social protestó anoche ruidosamente en uno de los teatros durante la representación de la obra «La Dolores».

Fueron detenidos el presidente y siete correligionarios, los cuales han quedado en libertad esta mañana.

—En la Audiencia ha comenzado la vista de la causa seguida contra una joven acusada de envenenamiento de sus padres.

El fiscal pide se la imponga la pena de muerte y 14 años, ocho meses y un día de prisión y 10.000 pesetas de indemnización.

No serán atendidas las recomendaciones

Se ha facilitado una nota oficiosa diciendo que pierden lastimosamente el tiempo quienes se dirigen indirectamente con recomendaciones al jefe del Gobierno.

Añade que todos los asuntos llevan su orden y que las recomendaciones serán perjuciales.

BOLSA DE MADRID

	ANTERIOR	DIA 12		ANTERIOR	DIA 12
Interior	76'00	76'00	Banco de España	606'00	606 00
Exterior	92'00	91'90	Hipotecario	592'00	000'00
Amortizable 4 °/o	85'50	00'00	Hispano Americano	235'00	235'00
Idem 5 °/o antiguo	96'75	00'00	Español de Crédito	458'00	455'00
Idem 5 °/o 1917	96'25	96 50	Central	206'00	205'00
Idem 1926	105'00	000 00	Río de la Plata	240'00	240'00
Idem 1927 con impt.°	95'95	95'75	Ferrocarril del Norte	649'50	635 00
Idem 1927 libre	105'00	000'00	Idem ídem, Obligaciones	78'00	00'00
Ferroviario	104'00	104'75	Ferrocarril M. Z. A.	622 00	619 00
Cédulas hipotecarias 4 °/o	94'60	00'00	Idem ídem Obligaciones, 1.ª hipoteca	344'00	000'00
Idem ídem 5 °/o	101'50	101'50	Alicantes, Obligaciones	000 00	000'00
Idem ídem 6 °/o	112'00	000'00	Azucareras preferentes	151'00	150'00
Francos franceses	23'50	23'55	Idem ordinarias	56'50	55'00
Idem suizos	115'25	115'50	Tabacaleras	239'00	000 00
Idem belgas	86'50	00'00	Altos Hornos	191'00	000'00
Libras	29'02	29'07	Duro Felguera	81'75	81'00
Dólares	5'95	5'95	Telefónica Nacional	100 75	100 75
Liras	31'45	33'55			

¿Quiénes son?

El lunes lo sabrá

COLISEO CASTILLA

Mañana domingo, tres secciones de cinematógrafo. A las cuatro y media, sección popular, proyectándose la película de gran interés, interpretada por Antonio Moreno,

PERDIDA Y GANADA

A las siete y media, sección vermouth y diez noche, exhibición de la extraordinaria superproducción de inmenso interés

El Botones de Maxim's

TEATRO PRINCIPAL

Mañana, domingo, a las siete y media, única sección de cine, estreno de la deliciosa película en seis actos, titulada

SOLTEROS DE VERANO

Divertida comedia cinematográfica de humorísticas escenas, y la cinta cómica de gran risa

Regata regateada

OMNIA

COMPAÑIA DE SEGUROS DEL REAL AUTOMOVIL CLUB

Agencia para Burgos y provincia:

Enrique de Miguel.--Plaza Mayor, 58, 2.°

¿Quiénes son?

El lunes lo sabrá

Aviso

En la calle de la Moneda, número 24, ha quedado instalado el Despacho Central de los Caminos de Hierro del Norte para facturar toda clase de mercancías, donde el público encontrará comodidad y ventaja.

NOTA. — Igualmente se recogen talones para retirar encargos y mercancías de la estación.

Si no encuentra usted medias de color que combine con su zapato o vestido, no se olvide de que en

Casa de las Medias

hallará lo que desea.

Inmensidad de colores en todas las calidades, desde pesetas 0'45 y 0'75, en hilo, y 0'75 y 0 95 en seda, hasta lo más fino que pueda desear.

Esta casa también se especializa en ropa blanca, juegos de cama y mantelería, bordados a mano, que puede presentar una variación para satisfacer el gusto más exigente.

P. MONASTERIO

ALMIRANTE BONIFAZ, NUM. 11

(frente al Banco de Burgos).

INFORMACION LOCAL

NOTICIAS

En el Laboratorio municipal han sido analizadas cuatro muestras de vino, de las cuales han resultado tres buenas para el consumo y una adulterado nocivo.

La gente bien consume los vinos y el coñac de la casa Argudo.

Una noticia interesante para industriales, comerciantes, empleados, comisionistas, etc. En breve aparecerá la nueva obra «La publicidad artística para todos», por Antequera Azpiri Más de 200 páginas de texto con 100 dibujos y 7 láminas en tricolor, encuadernada con alegórica cubierta Librería Hijos de Santiago Rodríguez, Apartado 55, Burgos.

Mañana, domingo, de nueve a una, despacharé nuevas remesas que acabo de recibir de periódicos infantiles a 5 céntimos, de «Ondas», de 40 céntimos a 5 de «Blanco y Negro», los de 50 céntimos a 10, los de peseta a 20 céntimos; de «Comedias», «Teatro» y «La Farsa» a 30 céntimos.

Novelitas, revistas y periódicos de todas clases

Librería, Isla, 17 Salón-Postal.

†

Todas las misas que se celebren el lunes 14 en la parroquial de Santiago (inclusa en esta S. I. B. M.), y la Exposición del Santísimo en las Religiosas Franciscanas, serán aplicadas por el alma del señor don Manrique Sancho, comandante de Caballería, que falleció en igual fecha del año 1923.

Su viuda e hijos suplican una oración.

¿Qué son Marshmallows? Es un bombón norteamericano especialidad de la casa Bunte Brothers, de Chicago

Se vende en latas de origen en confitería León Tudanca, Plaza Mayor, 1. Doroteo Ibáñez, Cid, 5.

MAÑANA

será de gran atracción la interesante Exposición

CORDOBA

dedicada a camisas y corbatas.

Ya pronto en nuestros linderos
saldrá el tomillo oloroso;
el labrador de Castilla
esto lo ve muy gozoso,
y se inunda de alegría
con el SAN ROQUE sabroso

Gran aperitivo tónico reconstituyente. De uso general muy agradable.

Propietario: Tejada y Compañía (sucesor) ARETA (Alava).

Representante: Luis Labín, Doña Jimena 16, Burgos

En el día de hoy han celebrado la festividad de su Patrón, Santo Domingo de la Calzada, los ingenieros de Caminos de esta capital.

Con tal motivo oyeron en la capilla de Santa Tecla una misa rezada que ofició D. Pedro Diez Carcedo, sacristán mayor de la Catedral.

Al lado del Evengelio se destacaba, iluminada la imagen del Santo.

Asombroso

Transformación del calzado NEGRO y color a QUINCE colores. No se va con la humedad.

Lo más moderno. Unica casa en Burgos, No sufráis por los calzados pequeños. Ha llegado el último modelo de máquinas de ensanchar y alargar, garantizando la no deformación del mismo.

"EL SALON"

Plaza Mayor, 13.

MERCEDES ESCOLANTE

invita a las señoras a visitar su exposición de sombreros, desde el lunes próximo, día 14 del corriente.

Especialidad en sombreros para niñas.

LAIN-CALVO, 34, 1.°

Ayer tarde, un individuo llamado Félix Maricals, agredió al niño Pedro Martínez, de 10 años, causándole una contusión con erosión en la rodilla izquierda, de la que fué curado en la Casa de Socorro

La comisaría de policía ha puesto el hecho en conocimiento del juzgado muuicipal.

MEDIAS SEDA NATURAL
6 pesetas par
PELETERIA ALONSO. — LAIN-CALVO,

Las medias de más duración conocidas hasta la fecha, las de la marca

P. M.

Exclusivas de la

CASA LAS MEDIAS

ALMIRANTE BONIFAZ, NUM. 11.
(frente al Banco de Burgos)

Tiburcio Solero Pardo, cabo de tambores que fué del regimiento infantería de Valladolid núm 74, de guarnición en Huesca, debe presentarse en la Sección de Quintas de la Secretaría Municipal para enterarle de un asunto que le interesa.

BOLSOS

Nuevas formas, a precios de fábrica, en
MI TIENDA. Sombrerería, 3 y 5.

Selectos cafés "El Aroma" puros

TOSTADERO DE CAFES «AMERICANO»

BAR CLUB frente al mercado cubierto.

Expendemos el legítimo vermouth Cinzano, mariscos de todas clases, meriendas por raciones.

El día 9 detuvo la guardia civil de Rabanera del Pinar, a la vecina del mismo pueblo María Ovejero Elvira, por haber penetrado en el domicilio de Genaro Muñoz, llevándose 300 pesetas que tenía en un baul.

Remigio Hernando

Practicante

El día 1.° del próximo Junio, apertura del gabinete de callista, cirugía menor e inyecciones.

LAIN-CALVO, 34, 2.°

Casa Pío

JOYERIA, PLATERIA, BISUTERIA FINA

Ultimos modelos en objetos propios para regalos de boda, cubiertos, bandejas, servicios completos de café y mesa, en plata de ley. Alianzas oro de ley, pulseras y sortijas para petición y toda clase de alhajas

DUQUE DE LA VICTORIA, 24

En Canicosa ha sido detenida Clara Gil Covaleda por haber hurtado un jamón de cinco kilos de peso a su convecino Ignacio Chicote Ibáñez.

Por muchos cafés que tomé, nunca hallará su paladar el rico sabor que deja la marca «El Pato». De venta en todos los establecimientos.

JOSE POLO

JOYERO

Fabricación de alhajas de platino y oro
Brillantes, perlas y demás piedras finas
Reformas, arreglos y grabados
DUQUE DE LA VICTORIA, NUM. 19

LA FARSA.—Esta publicación, siempre atenta a ofrecer al público las novedades teatrales que mayor expectación hayan despertado, publica en su último número «La parranda», el mayor éxito del teatro lírico, magnífico libro del ilustre poeta Luis Fernández Ardavín, música del maestro Alonso

«La parranda» tiene un libro bellísimo, en el que la musa popular de Ardavín ha culminado en versos llenos de emoción y sonoridad.

La edición de «La parranda» en «La Farsa» va ilustrada por Emilio Ferrer, el gran dibujante, que es quien ha montado la obra en Madrid, en cuanto a la parte plástica, y es una prueba más del buen gusto que preside estas ediciones de «La Farsa.

CONCHA
SALON DE SEÑORAS

Lavado de cabeza, tintes, ondulaciones peinados, manicura procedente de París.

Horas: mañana, de diez a una; tarde, de tres y media a siete.

PLAZA MAYOR, 22,
Entrada por MERCADO, 1.

El mejor de los laxantes

Grains del Vals

Evita las infecciones intestinales.
Dosis: uno o dos granos al cenar.

El día 13 del próximo Junio, se verificará la subasta de reparación del firme de la carretera de Logroño a Cabañas de Virtus kilómetros 7, 8 14, 15, 18, 19, 20 y 25, en la Jefatura de Obras públicas de Logroño.

El plazo de ejecución es de siete meses después de adjudicada la obra, el presupuesto 10.136'34 y la fianza 305.

Orujos y anisados

Especiales para establecimientos, y las demás clases de aguardientes, licores, vinos rancios y generosos de muy delicada fabricación, encontrará usted a precios económicos, en la calle de Santander, número 36 (sucursal), o en la fábrica, instalada en la Alhóndiga.

MARIANO DEL BARRIO

La mejor solución alcalina se obtiene con la

SAL VICHI-ETAT

producto natural, superior a todos los preparados artificiales Facilita la digestión y evita las infecciones Cura de verdad el artritismo, reuma, diabetes, gota etc. 2

POMADA CEREO

cura úlceras, grietas, quemaduras, herpes, eczemas y erupciones.

En la comisaría de policía ha presentado una denuncia Inocencia Diez Serrano, contra Aurea Juez, por maltratarla de palabra.

También Teodoro Fernández Miguel, guarda del ferrocarril Santander-Mediterráneo, ha denunciado a Basilio González San Martín, por amenazarle de muerte.

Agricultores

Aseguramos que el arañuelo del ciruelo y del manzano la pulguilla de la vid y demás insectos masticadores que atacan a las plantas, desaparecen radicalmente con una pulverización de ARSENIOL Autorizado por la D. G de Agricultura.

Venta en Burgos: Droguería de J. Martínez Maza, Mercado, 9

Depósito general: B Serrano farmacéutico, Logroño, quien da toda clase de referencias.

ZOTAL

Evita y cura la glosopeda y percoz.

Laboratorio Zotal.--Sevilla.

SUBASTA

El día 18 de Mayo próximo venidero y hora de las once y treinta minutos de la mañana, tendrá lugar en la Casa Consistorial la subasta para el suministro de alumbrado público de la población con arreglo al pliego de condiciones, modelo de proposición y demás antecedentes que figuran en el expediente de su razón el cual podrá ser examinado durante las horas de oficina en Secretaría Municipal todos los días hábiles, donde estará de manifiesto.

Lo que por medio del presente se hace público para conocimiento de los interesados

Miranda de Ebro 23 de Abril de 1928.—El alcalde.

CALDERERIA,

batería de cocina, estañador y soldadura autógena

Anselmo Llamo.-Santa Cruz, 6

Almacén de vinos de cosechero

Se venden vinos claretes y blancos de la Rivera del Duero elaborados con arreglo a los últimos adelantos de la Enología y garantizando la pureza de los mismos, en Vitoria 7 almacén de vinos de cosechero.

Sexta Comandancia de Tropas de Intendencia

Necesitando esta Cuerpo contratar alfalfa en verde para el suministro de su ganado, se invita por el presente anuncio para que a quienes interese pasen sus ofertas a la Mayoría de esta Comandancia sita en el Cuartel de San Francisco, siendo el importe de este anuncio a cargo del vendedor.

El comandante mayor, Fernando Pastrana

SUBASTA

El día 14 del actual, a las doce de su mañana, tendrá lugar en el Juzgado de 1.ª Instancia de esta ciudad, de los bienes procedentes de la quiebra de la Sociedad regular colectiva «Isla y Villanueva (Garage X), consistentes en automóviles bombas, motores, material eléctrico, torno mecánico con sus herramientas, aceites, grasas y toda clase de accesorios inherentes al ramo

En el «Boletín Oficial» de esta provincia, correspondiente al día 7 del actual, se encuentra la relación de los mismos y su tasación, pudiendo dirigirse para más informes a los Síndicos de indicada quiebra señores D José Ramón de Echevarrieta, D. Mauricio López Miegimolle y D. Antolín Gonzalo Esteban

Claudio de las Heras

LA BOMBILLA :-: TRANSPORTES

Pone en conocimiento de su numerosa clientela y del público en general, que ha mejorado notablemente los servicios de transportes, para lo cual cuenta con dos camiones «U. S. A.», y no duda servir en inmejorables condiciones, tanto en seguridad como en precios.

Para avisos:

LA BOMBILLA —:— Teléfono 640

Básculas PIBERNAT

Arcas para caudales

Parlamento, 9 y 11)-(Barcelona

Todos cuantos vieron

KRONE

se recordarán de él. Asimismo, todos los que hagan sus compras en el comercio de

Ultramarinos finos de EULOGIO MARTINEZ

(Puesto núm 4, interior del Mercado Cubierto)

tendrán siempre presente que es donde se adquieren más baratos los artículos de mejor calidad.

Diario de Avisos

Notas religiosas

SANTOS DE MAÑANA

Pedro, Juan, Servacio.

SANTOS DEL LUNES

Bonifacio, Víctor, Justa, Justina, Enedina, Pascual, Pacomio.

CULTOS

CATEDRAL.—Mañana, a las nueve y cuarto, procesión dominical.

Seguidamente misa solemne.

—Misas de hora fija:

Capilla del Santísimo Cristo de Burgos: a las seis y media, siete, siete y media, ocho, ocho y media, nueve nueve y media, diez, diez y media, once y once y media.

Capilla de San Juan de Sahagún: ocho menos cuarto y ocho y cuarto.

Santa Tecla: siete y tres cuartos.

Santa Ana: ocho, rezada y ocho y media, cantada, con asistencia de todos los beneficiados.

San Enrique y la Visitación: a las ocho, cantada.

Santiago: siete, siete y media y ocho, la conventual.

En la nave mayor, a las doce.

—Rogativas de la Ascensión.

El lunes, a las nueve y media, procesión a la iglesia de San Lorenzo, donde se celebrará misa solemne, predicando don Daniel Torre Garrido, canónigo.

Se regresará a la Catedral, cantando, como a la ida, las letanías.

CAPILLA DEL SANTISIMO CRISTO DE BURGOS (Catedral).—Real Hermandad del Santísimo Cristo, Sección de Señoras.

El lunes, a las ocho de la mañana, misa de comunión general.

A las doce, se celebrará una misa por la socia doña Rosario Grijelmo.

Por la tarde, a las siete y media, rosario, preces al Santísimo Cristo y cánticos sagrados.

Predicará el M. I. Sr. D. Ricardo Gómez Rojí, Abad de la Real Hermandad.

SALDAÑA.—Mañana domingo, celebrará su fiesta mensual la Asociación de Hijas de María de la clase de la Milagrosa.

Por la mañana, a las ocho y media, misa de comunión general en la capilla del Colegio.

Por la tarde, la junta del mes en la clase, a las tres y media.

CARMEN.—Función mensual de la Archicofradía Teresiana.

Por la mañana, a las ocho, misa de comunión general con órgano y cánticos eucarísticos.

Por la tarde, a las siete y media, exposición de S. D. M., rosario, ejercicio de las flores, cánticos, sermón por el R. Padre Demetrio, renovación de las promesas del Santo Bautismo, reserva y bendición.

CONVENTO DE MADRES AGUSTINAS.—Novena a Santa Rita de Casia.

Empezará el lunes. A las siete se celebrará misa de comunión en el altar de la Santa, y a continuación se rezará las oraciones de la novena.

Por la tarde, a las siete, se expondrá Su Divina Majestad, se rezará la estación rosario, preces de la Novena y predicará los días 14, 15 y 16, el R. P. Dr. Don Pedro Balzátegui, canónigo Regular Lateranense.

LAS FLORES DE MAYO

CARMEN.—A las ocho de la tarde, rosario, plegaria a la Santísima Virgen, ejercicio de las flores y despedida a la Santísima Virgen.

SAN LORENZO.—Por la mañana, a las siete, misa en el altar de la Divina Pastora, rezándose durante ella el Santo rosario y ejercicio de elas flores.

A las ocho de la tarde, rosario y ejercicio de las flores, cantándose la letanía y alguna letrilla a la Santísima Virgen.

CAPILLA DE SAN ZOILO (vulgo San Zoles).—A las siete de la tarde.

MERCED.—Por la mañana, a las seis y cuarto, durante la misa se rezará el rosario, preces del mes y breve plática.

Por la tarde, a las siete y media, rosario, lectura del ejercicio del mes de María y algunas letrillas cantadas.

Boletín Oficial

Extracto del número correspondiente al día de hoy:

Ministerio de la Gobernación.—Programa de temas para el ejercicio teórico de las oposiciones a ingreso en el cuerpo de interventores de fondos de la Administración local.

Providencias judiciales y anuncios oficiales.

Estancos

que se hallarán abiertos mañana domingo:

Plaza Mayor.
Espolón, 58, (antigua Casa de Correos).
Fernán-González.
San Juan.
San Gil.
Avenida de la Isla.
Merced (Vega).
Barrio del Hospital del Rey.
Barrio de Huelgas.
Progreso.
Carretera de Madrid.

Farmacias

que permanecerán mañana abiertas:

Señora viuda de Llera.
Señores Amézaga y Cano.

Registro civil

DEFUNCIONES

Silvino Pérez Gutiérrez, de Tubilla del Lago, 22 años, Hospital Militar.

Félix González Terrines, de Camilas (Santander), 73 años, Hermanitas de los Pobres.

NACIMIENTOS

Antonio Mediavilla Villalba.

MATRIMONIOS

Don Jesús Antonio González López, con doña José a Arnáiz Abad, el lunes, a las seis, en San Esteban.

Don Balbino Terán Alonso con doña Agueda Villalaín Ubierna, mañana, a las diez, en Villatoro.

Don Emilio Ortega López con doña Venefrida Carnicero Vedia, el lunes, a las diez y media en San Gil.

Estado del tiempo

Parte del Servicio Central Meteorológico de Madrid

Correspondiente al día de hoy, a las siete de la mañana. Transmitido por Unión Radio.

La temperatura máxima ha sido de 27 grados en Murcia y la mínima de 3 grados en Vigo, Logroño y Pamplona.

En Madrid la máxima ha sido de 18,7 y la mínima de 9,6:

Tiempo probable para España. Buen tiempo.

EN BURGOS

Observaciones meteorológicas del Instituto en el día de hoy.

BAROMETRO

A las ocho de la mañana, 690,0.
A la una de la tarde, 690,0.
A las seis de la tarde, 688,5.

TEMPERATURAS

Máxima a la sombra, 19,4.
Mínima a la sombra, 3,4.

DIRECCION DEL VIENTO

A las ocho de la mañana, E.
A la una de la tarde, O.
A las seis de la tarde, N.

Calzados Calleja

Ultimas novedades

Precios económicos

Plaza Mayor, 58.

Imprenta del DIARIO DE BURGOS

EL CENTRO.-Gran peluquería **PLAZA MAYOR, NUMERO 4**

(junto al Círculo de la Unión)

Gabinete de señoras. Lavado de cabeza y ondulación Marcel. Especialidad en el corte de pelo estilo Garçón. Se habla francés

TARIFA
Quince palabras, 60 céntimos Cada palabra más, cinco céntimos.

ANUNCIOS ECONOMICOS

TARIFA
El impuesto del Timbre, a cargo de la Administración.

AUTOMOVILES

VENDO Derby, gran sport, 2 plazas, 7 HP., sin matricular. Razón: Amador Santos, San Pablo, 5.

CAMIONETAS Ford, carrozadas para panadería, se venden. Harino Panadera, Bilbao.

SE VENDE una camioneta Ford, seminueva, a toda prueba Para informes, Justo Asenjo, Plaza de Prim.

WHIPPET, preciosa conducción interior, 4 5 plazas, casi nuevo, vendo barato, a toda prueba y con toda clase de garantías Para verlo e informes, Progreso, 4, Burgos.

VENDO automóvil Fiat 503, conducción interior, 5 asientos, en buen estado, a prueba. Razón: Paloma, 5 y 7, 3.°, F Vadillo

VENDO coche Osquis, toda prueba, seminuevo, siete plazas, 12 HP, en mitad de su precio. Sanz Pastor, 18, 2.°, izqda.

ARRIENDOS

SE ARRIENDA un chalet en sitio céntrico, con calefacción y cuarto de baño. Informes, Santander 2, duplicado.

SE ARRIENDA planta baja interior, propia para industria o garage, en la calle de Santa Clara Razón: Prim. 17, 2.°

CASA de campo, con hermosa huerta y tapia alta, cómodas habitaciones, se arrienda para la temporada de verano o por años, en el pueblo de Quintanilleja. Razón: Amancio Saiz.

EN Hontomín arriendo cien fanegas de heredad parte a roturos huerta, casa y espaciosa cochera. Elías Ortiz.

LOCAL amplio, de moderna construcción, sitio céntrico, propio almacenes, industria o garages, dotado de alumbrado, agua y retretes, con sótano de inmejorables condiciones, se arrienda. Informes: Santander, 4 (comercio),

ALMONEDAS

ALMONEDA. Se hace de todos los muebles de una casa, no admitiéndose prenderss. Horas: de cinco a siete. Santa Cruz, 16, 3.°, derecha.

SE VENDEN dos camas de madera y dos máquines de coser. San Lorenzo, de 2 al 10, 1.°, derecha.

COLOCACIONES

SE NECESITA un tejero. Para tratar, con Darío Pascual, en Quintanilla de la Mata (Lerma).

SE OFRECE harinero práctico en piedras de todas clases, sabe trabajar con motores eléctricos, de aceites pesados y de gas pobre. También entiende para instalaciones eléctricas en Revilla Cabriada, Lerma, Florentino Núñez.

APRENDIZA de sastre, se necesita en la sastrería de Segundo M. Quemada. Pasaje de la Flora, 12 entresuelo

AMA SECA Se ofrece para dentro o fuera de la capital. Razón: Fernán González, 76, 2.°

SIRVIENTA para casa de comidas, se precisa. Calera, 11.

SASTRE. Se necesitan oficialas de sastre y de pantalonera. Plaza de Vega, 27. 1.°, derecha.

SIRVIENTA Se necesita para un señor solo San Lorenzo, 34.

APRENDIZAS modistas necesita Garrúes, Sanz Pastor, 18.

CARRERO. Se necesita. Razón: Martínez y Compañía, Vitoria, 18. Burgos.

MAESTRO jabonero, instalaciones grandes y chicas fábricas jabones y lejías, con enseñanzas prácticas. Luis Conesa, Torrevieja (Alicante)

SE NECESITA cocinera que sepa bien su obligación, 50 pesetas de sueldo y chico para botones. Informes, Nuño Rasura, número 16, 2.°

CHICO se necesita de 14 a 16 años, para recados, para tienda. Razón en esta Administración.

SE NECESITA asistenta para dos personas. Pabellones Lealtad,

NODRIZAS

AMA DE CRIA, se ofrece para casa de los padres, lleva de diez meses, abundante. Dirigirse a Cristeta Castillo García, en Padilla de Arriba.

AMA DE CRIA soltera, de 20 años, leche fresca, se ofrece para casa de los padres Razón: Marcelino Rubio, vecino de Herramel (Burgos).

PERDIDAS

EXTRAVIO de una perra policía. Se gratificará a quien la entregue en plaza de la Libertad, 4, taberna.

EN trayecto de Madrid a Burgos se perdieron dos trozos acero de treinta centímetros Gratificaré con diez pesetas al que los entregue en esta Administración.

EXTRAVIO en el día de ayer de una oveja con su cría, con dos remisacas por delante pintas. Se gratificará a quien la entregue Laín-Calvo, 23, 2.°

PERDIDA de una cadena de un pendiente, el día 10 Se gratificará a quien la entregue en esta Administración

PERRO DE CAZA. La persona a quien se le haya extraviado uno, puede pasar a recogerle a Laín-Calvo, 27, 3.°

VENTAS

SE VENDEN 60 ovejas, de éstas 50 con sus crías, jóvenes Para tratar, con Angel Pozres, en Villaverde del Monte

COCHE de niño, en buen estado, se vende muy barato. Vitoria, 16 2.° derecha

OCASION. Máquina de escribir Underwood, completamente nueva, sin estrenar, teclado universal, vendo en 500 pesetas y pago de este anuncio. Para verla. Pensión Paz, Merced, 32, y solo los días 11, 12 y 13, de dos a tres.

PLOMO y pastel de imprenta, se compra en la Administración de este periódico.

VENTA de todo material de desecho perteneciente a la sección ciclista. Razón: en el cuartel de San Marcial.

SE VENDEN 120 pellejos, 12 bocoyes de 40 cántaras, una zafra aceite, carro y caballo. Para tratar, San Juan, 34, 2.°

VENDO dos calderas de cobre, camas y aparador viejo. Sanz Pastor, 12, habitación número 6.

SE VENDE o arrienda hermoso hotel, todo confort, calefacción gas, baño, agua, luz, Dirigirse a esta Administración.

MOTOR eléctrico de 5|7 caballos, en buenísimo estado, se vende barato. Razón, en esta Administración.

MOTOR eléctrico, once caballos, corriente contínua. Tiene regulador de velocidad, se vende. Informes en esta Administración.

SE VENDEN tres tartanas, un camion galera, un landó seminuevo, dos cochecitos para inválidos, ruedas, ejes y muelles. Taller de Cipriano Lalanne. Camino de la Plana.

SE VENDE una bicicleta seminueva y una escopeta usada. Razón: San Cosme, 39, taberna.

SE VENDEN la casa núms. 10 y 12 de la Subida de Saldaña, con jardín, y teja vieja. Razón: Llana de Afuera, 11, 1.°

GALLINAS y huevos, Vendo lote 12 y gallo castellanas, primer premio 1927, Huevos tres razas, seis pesetas docena Pilar Sadornil, Barrio Gimeno, 29.

SE VENDEN tres parejas de bueyes con sus yugos, y cinco carros. Dirigirse a José Sáinz, Hotel Avila,

CAMAS, se venden seminuevas. San Juan, 21, 3.°

TRASPASOS

SE TRASPASA o se vende, por no poderlo atender, el bar y hospedaje «Santander Mediterráneo», situado en punto estratégico y de gran porvenir, por estar lindando con los talleres y depósitos del ferrocarril Santander Mediterráneo. Razón en el mismo.

TRASPASO comercio acreditado tejidos y confecciones sitio céntrico. Infomarán, Plaza Mayor, 53, 2.°, habitación núm. 3, de diez a cuatro tarde.

VARIOS

RELOJES BUENOS de bolsillo, pulsera, pared y despertadores. Compostura garantizadas. Victorino Gredilla. Paloma, 8 (frente a la Catedral).

GANADEROS. El triunfo del preparado regional, para el engorde y desarrollo de toda clase de ganados, especialmente cerdos, aumentando la postura en las aves. Lo demuestran los premios obtenidos en distintas exposiciones, debido a su gran resultado. Pidan «Engorde Castellano Liras», en farmacias y droguerías.

QUEREIS que vuestros hijos sean pensionistas vitalicios? Inscribirlos en Los Previsores del Porvenir. Puebla, 35.

SACERDOTES. Sombreros de seda mixta calidad superior, a 22 pesetas; gorros, bonetes y solideos. Casa Sáiz, Sombrerería, 4 teléfono 224.

PAGINA AGRICOLA Y MERCANTIL

:-: MERCADOS :-:

De Burgos

Cereales

Trigo rojo, de 83 a 83,50 reales.
Idem blanco, 83,50 a 84.
Muy poco ha sido lo presentado hoy a la venta de trigos y piensos.

PIENSOS

Cebada, por sacos, de 48 a 50.
Por partidas, de 46 a 48.
Yeros, por sacos de 72 a 74.
Por partidas, de 70 a 72.
Avena, por sacos de 36 a 38.
Por partidas, de 34 a 36.
Titones, por sacos de 70 a 72.
Por partidas, de 68 a 70.
Garbanzos, por sacos y celemines, de 90 a 92.
Por partidas, de 75 a 80.
Algarrobas, por sacos, de 65 a 67.
Por partidas, de 63 a 65.
Centeno, por sacos, de 59 a 60.
Por partidas, de 56 a 58.
Francos, por sacos, de 59 a 60.
Por partidas, de 55 a 57,

HARINA

Harina, a 62,50 con saco.

DESPOJOS DE FABRICA

Harinilla, 18 pesetas.
Comidilla, 15.
Salvadillo, 9.
Salvado hoja, a 11,00.

Abonos

En casa de los Sres. Martínez y C.ª

Superfosfato de cal, 18/20 a 13 pesetas.
Nitrato de cal, 15/16, 34,50.
Nitrato de cal de Noruega, 31 pesetas.
Nitrato de sosa de Chile, 15/16, 28 pesetas.

Abastos

Queso blando, 1,40 el kilo.
Idem duro, 3,00 y 3,50.
Manzanas, 0,60 y 0,70.
Gallinas, 12 y 14 el par.
Pollos, 12 y 15.
Pichones, 3,00 y 3,50.
Conejos, 8 y 9.
Huevos, 1,70 y 1,80 docena.
Patatas encarnadas, 2,25.
Idem blancas, 175.
Carbón de encina, 2,75 arroba.
Idem roble, 2,25.

En las Pescaderías del Norte

Merluza, 2,60 kilo.
Anchoas, 0,90 y 1,10.
Congrio, 2,50.
Bonito, 3,50.
Pescadilla, 2,40.
Sardinas, 1,40.

Mercado de ganado

Cerdos, 23,45 arroba.

Junta Provincial de Abastos

Cerdo

Precios que han de regir para la semana entrante a partir del domingo.
Tocino, 2,40.
Chuletas, 4,35.
Magro, 4,50.
Lardos, 3,50.
Manteca de pella, 3,05.
Riñones, 3,05.
Huesos, 0,85.
Costillas, 2,60.
Cabeza, 1,75.
Muñones, 2,15.
Espinazo, 1,75.
Patas y orejas, 2,20.
Lengua, 4,35.
Entrijo, 2,15.
Hígado, 2,60.
Asadura, 2,00.

De la provincia

VILLARCAYO
Trigo mocho bueno, 90.
Idem rojo, 88.
Cebada, 50.
Habas, 72.
Yeros, 80.
Patatas, arroba 8.
Huevos, docena 8.
Aceite arroba, 24,15.
Bueyes para carne, a 35,25 la arroba.
Bueyes de labor, de 1.250 a 2.000 ptas.
Cerdos al destete, de 150 a 180 pesetas el par.
Idem de seis meses, a 35 pesetas arroba.
Corderos, de 20 a 25 pesetas.
Cabritos, de 10 a 20.
Pieles de cabrito, a 4 pesetas.
Idem de cordero, 2,50.
El precio del trigo a pesar de la libre entrada del trigo extranjero, ha subido algo, pues las clases buenas se llegaron a pagar hasta 90 reales ó 91, precio el más elevado de todo el año en esta plaza.
Hubo entrada de grano más de lo que se pensaba.

SEDANO
Trigo álaga, 81.
Idem mocho, 78.
Idem rojo, 73.
Cebada, 49.
Muelas, 56.
Yeros, 72.
Garbanzos superiores, 220.
Idem regulares, 190.
Idem medianos, 100.
Patatas, arroba 6.
Huevos, 1,70 docena.
Cerdos al destete, de 180 a 300 uno.
Idem de seis meses, 24 pesetas arroba.
Ovejas, 160.
Carneros, 180.
Corderos, 80.
Lana, arroba 100.
Pieles de cabrito, 21.
Idem de cordero, 11.
Precios encalmados.

CASTROJERIZ
Trigo mocho, 84.
Cebada, 52.
Titos, 56.
Yeros, 66.
Avena, 34.
Habas, 64.
Esparceta, 40.
Salvado de 2.ª, arroba 41.
Patatas, arroba 6.
Vino claro del país, cántara 8.

SALAS
Trigo mocho, 86.
Idem rojo, 85.
Centeno, 68.
Cebada, 59.
Muelas, 70.
Yeros, 80.
Avena, 40.
Alubias, 120.
Pieles de cabrito, 23.
Idem de cordero, 12 a 20.
Carne de ternera, 2,50 a 3,00 kilo.
Carnero, 3,50.
Lechazo, 3,00.
El mercado muy animado en cereales.
Tiempo bueno.

MELGAR
Trigo mocho, 83.
Cebada, 54.
Muelas, 55.
Yeros, 66.
Avena, 34.
Garbanzos superiores, 12 el celemín.
Idem regulares, 8.
Idem medianos, 7.
Alubias, 16.
Existencias en la localidad y en los pueblos inmediatos, hay bastantes.
La cosecha se presenta regular.
Precios, a la baja.

OTROS MERCADOS

Valladolid

TRIGOS

Poco nuevo tiene que decir. Los precios van afirmándose y los vendedores los defienden porfiadamente. Demanda casi nula. Hoy se ha hecho alguna operación en partidas a 89 reales fanega (51,45 pesetas el quintal).

Al detall no se hicieron hoy precios y continúa vigente el de 88 reales la fanega.

OTROS GRANOS

El centeno se ofrece en línea de Segovia a 38,66 y en la de Palencia y Avila a 39,85 pesetas los 100 kilos. Los granos de pienso sin variación.

Arévalo (Avila)

En el mercado celebrado ayer rigieron los siguientes precios:
Trigo, a 90 reales las 91 libras.
Cebada, a 46 y 48 reales la fanega.
Algarrobas, a 51 y 56 reales la fanega.

Zamora

Las cotizaciones anotadas en esta plaza han sido las siguientes:
Trigo, a 89 reales fanega.
Cebada, a 50 y 51.
Centeno, a 68.
Algarrobas, a 70 y 72.
Garbanzos para siembra, a 108 y 120.
Muelas, a 58 y 59.
Yeros, a 70.
Alberjas, a 68.
Avesas, a 67.
Patatas, a 1,75 y 2 pesetas la arroba.
Huevos, a 1,65 docena.
Abonos.—Precios por 100 kilos:
Superfosfato 18/20, 14 pesetas.
Amoniaco, 38.
Potasa, 25.
Nitrato de sosa, a 37.

Segovia

El tiempo ha mejorado en el mercado, advierte una situación algo favorable.
Las cotizaciones anotadas son las que se detallan a continuación:
Trigo, a 88 reales fanega.
Centeno, a 64.
Cebada, a 46.
Algarrobas, a 78.

Barcelona

Carece de animación este mercado de trigos del país, de los que es rara la operación que se registra, pues domina en el mercado el consumo de los extranjeros.

Málaga

Aceite.—Precios a como se compran en los puntos de producción:
Corrientes, de tres a cinco grados de acidez, de 72,50 a 73 reales, sobre vagón procedencia.
Los superiores corrientes, que pasan de tres grados, se cotizan real menos, grado más de acidez.
Precios en la plaza.—Corriente, hasta tres grados de acidez, a 76,50 y 77 los 11 y medio kilos.
Los finos hasta un grado, de 83 a 84 reales.
Los superiores corrientes que pasan de tres grados, real menos grado más de acidez.
Precios por litros.—De tres a cinco grados, 1,70; los finos, a 1,80; refinados neutro blanco, a 2.
Mercado firme.

Diario de Burgos
APARTADO DE CORREOS 46

INTERESES DEL LABRADOR

DIVERSAS NOTICIAS

De varios periódicos tomamos las siguientes noticias:

De «La Vanguardia» (Barcelona):

El precio de la harina

En cumplimiento de lo dispuesto en el artículo 11 de la real órden de 6 de Julio de 1926, que previene se determine mensualmente por las Juntas de Abastos el precio de las harinas panificables, en función de los precios medios de los trigos y subproductos durante el mes anterior, la Comisión Permanente de la Junta de esta provincia ha resuelto fijar el precio máximo de la harina «extra blanca corriente» desde el día 10 del presente mes al 10 del próximo Junio, en 68,50 pesetas los 100 kilos.

De conformidad con lo prevenido en la instrucción cuarta de la circular de dicha Junta, de fecha 22 de Marzo último, se ha resuelto fijar el precio de 67,00 pesetas para los 100 kilos de harina «extra blanca corriente», resultado de la mezcla, por partes iguales, de trigos nacionales y trigos extranjeros:

Lonja

Día 9 de Mayo.

Esta mañana en los corrillos de Lonja, a falta de operaciones, se comentó extraordinariamente el alcance que pueda tener la disposición dictada por la Junta de Abastos. Parece esta nota una invitación a los tenedores de trigo nacional para que denuncien su trigo, y de antemano se da por descontado que no se denunciará ni poco ni mucho, con lo cual adquirirá la opinión el convencimiento, que aquí está en el ánimo de todos, de que el Gobierno obró con alta previsión al permitir la importación de trigo extranjero, al objeto de que en ningún momento quede la nación sin estar completamente surtida para el consumo público.

El maiz sigue firme en sus 45 pesetas los 100 kilos, sobre carro muelle.

Llegaron hoy:

Por la estación del Norte, tres vagones de trigo y cuatro de harina.

Por la estación de M. Z. A., 16 vagones de trigo, cinco de harina, uno de avena, uno de cebada, uno de arbejones y uno de maíz.

De «El Cantábrico» (Santander):

Una nota para los fabricantes de harinas

Habiendo recibido los fabricantes de harinas de esta provincia las 4.725 toneladas de trigo importado para satisfacer necesidades, los fabricantes don Mariano Moro de Santa Cruz de Iguña; don Joaquín Peláez, de Arenas de Iguña; don Francisco González, de Pesquera, e Hijo de Obeso, de Reinosa procederán a elaborar, con el máximo de molturación que les permita la capacidad de sus fábricas, las harinas extras.

Las citadas harinas extras serán de la misma calidad a la muestra aprobada por la Junta provincial, y estarán obligados a venderlas al precio máximo de 65 pesetas quintal métrico.

Los panaderos de esta provincia que deseen adquirir las referidas harinas quedarán obligados a mezclarlas con otras, procedentes de la molturación de trigos nacionales, en la proporción de 50 por 100 con objeto de obtener un tipo de harinas que permita elaborar la misma clase de pan que se acostumbra a consumir en la misma.

En consonancia con el precio que se fija a las harinas extras procedentes de trigo extranjero y en el que tienen en la actualidad las del trigo nacional, el pan continuará vendiéndose en toda la provincia, incluso en la capital, al precio máximo de 70 céntimos kilo y a 1,35 pesetas la pieza de dos kilogramos, sin que por ningún panadero o comerciante pueda ser vendido a mayor precio de los indicados.

De la «Revista Mercantil» (Valladolid), de su corresponsal de Barcelona:

Trigos.—Las procedencias del país no pueden colocarse en nuestro mercado, por el retraimiento de estos fabricantes de harinas que, en su mayor parte, llevan adquiridas importantes cantidades de trigo extranjero. Algunos dejaron de adquirir quedando a la expectativa; pero ahora parecen interesarse por haber descendido el trigo extranjero, desde 251 chelines tonelada, término medio de las compras anteriores, a 246 chelines, lo que representa aproximadamente una baja de tres reales en cien kilos.

Curación de las Hernias

Llegará a esta ciudad, hospedándose en el Hotel Universal, donde permanecerá solamente el lunes, día 21 de Mayo, el reputado ortopedista, de Barcelona, don Francisco G. Torrent, constructor de los bragueros mecánico-regulador-articulados, que tantas curaciones de hernias han realizado y de los cuales hacen constantemente recomendación los eminentes médicos, convencidos de que real y positivamente, aventajan en mucho a todos los demás sistemas conocidos.

Los bragueros del ortopedista Torrent no molestan ni hacen bulto quedando amoldados como un guante, pudiendo hacer el paciente libremente todos los movimientos, sin sentir estorbo ni sufrimiento de ninguna clase, y sin temor a que el aparato se mueva para nada pues permanece siempre fijo sobre la parte herniada hasta su completa curación.

El ortopédico D. Francisco G. Torrent atenderá personalmente a los herniados:
En Burgos, únicamente el lunes, día 21 de Mayo, en el Hotel Universal.
En Barcelona, calle de Barbará, 14.

¡¡¡No molestarse!!!

Como Ford EL AUTOMÓVIL UNIVERSAL ninguno, por muchas combinaciones y patrañas que la competencia haga y diga, celosa de la expectación causada por los nuevos modelos.

Agencia oficial:

Garage Moderno

Plaza de Alonso Martínez, núm. 2.--BURGOS

Persianas

Visitad la droguería MARCOS, Calera, 8. Burgos
Nota.—Al indicar la medida se hará por metros y no por cuerdo.

Encáusticos ALIRON

Colores		Precios
Amarillo. Roble. Caoba. Nogal. Blanco.	Bote grande . . .	5,75
	» mediano . .	3,00
	» pequeño . .	1,75

Todas las señoras inteligentes usan ALIRON

Herrería y cerrajería mecánica
— DE —
MARIANO VELEZ
SAN JUAN, 26.—BURGOS

Construcciones metálicas y todo lo concerniente al ramo.
Esta casa hace toda clase de trabajos artísticos.
Reparaciones en los mismos
Soldadura autógena.
Bonita colección de lámparas y faroles artísticos de todos los estilos y tamaños
Tambien se construyen sobre dibujo y a capricho del cliente

La Unión y el Fénix Español

Seguros sobre la vida.—Seguros contra incendios.—Seguros de valores.—Seguros contra accidentes.—Seguros contra incendios de cosechas

Capital social: 12.000.000 de pesetas efectivas, completamente desembolsadas

Agencias en todas las provincias de España Francia, Portugal y Marruecos.
65 años de existencia.
Subdirector en Burgos y provincia:
LUIS GALLARDO.
Oficinas: Progreso, 17, 1.°, dcch.ª. Tf.° 15

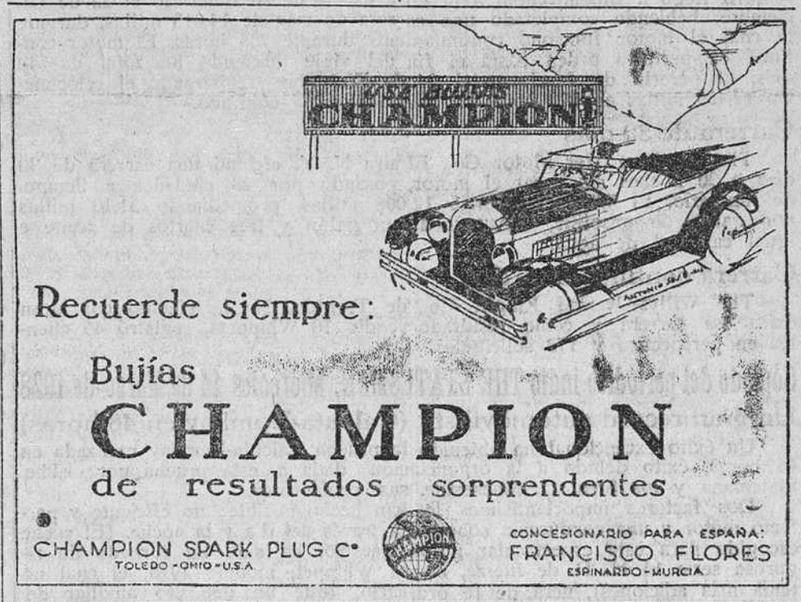

Recuerde siempre:
Bujías
CHAMPION
de resultados sorprendentes
CHAMPION SPARK PLUG C° TOLEDO-OHIO-U.S.A.
CONCESIONARIO PARA ESPAÑA: FRANCISCO FLORES ESPINARDO-MURCIA

Carbones a domicilio

Nueva baja de precios

Galleta de hulla, saco de 40 kilos, 4 pesetas
Ovoides » » de 40 » 4 »

Juan Manrique Puras, San Pablo, 5.

Respecto a la garantía de peso, basta decir que durante todos los años de existencia no ha tenido esta Casa ni una sola multa ni prevención.

Fábrica de materiales de construcción

LADRILLO LIGERO DE CARBONILLA insustituíble para tabiquerías a panderete y con coeficiente de resistencia la fractura de 45 kilógramos por centímetro cuadrado.
BLOQUES DE HORMIGON HIDRAULICO en varias formas y dimensiones para montarlos en imitación de piedra de Hontoria.
PIEDRA ARTIFICIAL MOLDEADA en imitación de toda clase de piedras naturales y con resistencia a la comprensión de 600 kilógramos por centímetro cuadrado.
GRANITO COMPRIMIDO en toda clase de colores y matices, con fabricación en serie de gradas, fregaderas, lavabos, etc.
TUBERIAS DE CEMENTO en diámetros de cinco a cincuenta centímetros de luz, provisto de armadura metálica.
VIGUETAS DE CEMENTO ARMADO con gran resistencia, indispensables en la construcción de todo piso rápido y económico.
BALDOSAS HIDRAULICAS en gran surtido de modelos a precios reducidos.
Esta fábrica se encarga de la confección de toda clase de materiales hidráulicos con arreglo a croquis y dimensiones acotadas.

Fábrica: Progreso, 7 duplicado, teléfono 246.—Burgos

Solicítense presupuestos y precios.

FUERZA BARATA

El mayor progreso técnico y los más colosales adelantos en Motores de ACEITES PESADFS, los ofrece la famosa marca inglesa

CAMPBELL

¡LO ULTIMO!

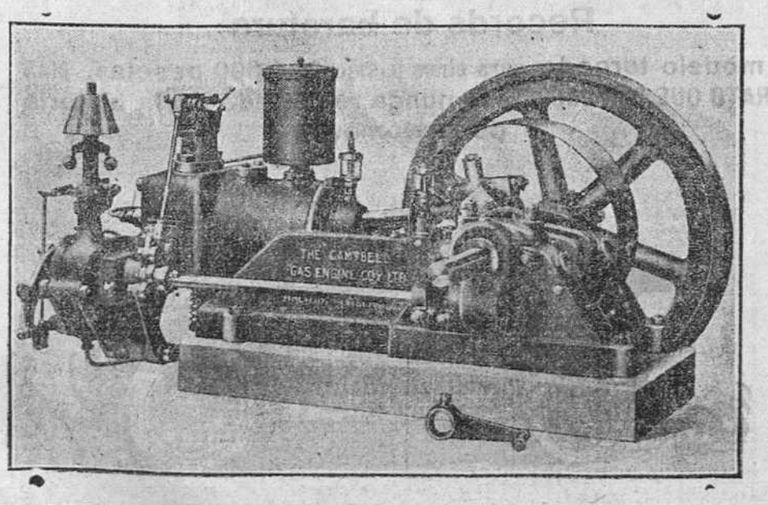

Tipos DIESEL, desde 3 1/2 a 800 HP. con el grandioso adelanto del arranque instantáneo en frío Sin cabeza incandescente Sin lámpara soplete Solidez incomparable Perfección absoluta Economía sin igual Sencillez Maravillosa Seguridad completa
El único motor que puede trabajar bien con los peores residuos de petróleos
Construcción robustísima a pocas revoluciones Es la fuerza más económica, independiente y segura que pueden adoptar los industriales en lucha con la competencia
Consumo de 4 céntimos por caballo-hora ¡Más barato que la electricidad y que todo! Apropiados para centrales eléctricas, fábricas y molinos harineros, elevaciones de aguas, etcétera. Referencias de innumerables instalaciones hechas en España
Pídanse presupuestos Se ofrecen facilidades para el pago

Representante en la provincia de Burgos: P. Pérez, Huerto del Rey, 12 y 14

Curación de las hernias

INTERESA SABER: que el reputado ortopédico de Barcelona, con nombre oficialmente registrado señor Torrent, estará en Burgos y en el Hotel Universal únicamente el jueves día 17 de Mayo, y recibirá a cuantos herniados quieran hallar, con sus notables aparatos, un instantáneo alivio y una curación pronta de sus hernias. Estos aparatos, que son el bello ideal de todos los pacientes porque dan salud y vida y que no molestan ni hacen bulto amoldándose al cuerpo como un guante, deben usarlos todos, absolutamente todos, cuantos sufran dichas dolencias, hombres, mujeres y niños, por ser el remedio único eficaz de todos los herniados. Miles de curados agradecidos lo pregonan, infinidad de eminencias médicas lo prescriben como muchos son también los médicos que para sus propias hernias, con gran satisfacción lo usan.
tiempo y dinero no debe nunca nadie comprar bragueros ni vendajes de clase ninguna sin antes ver al especialista Sr. Torrent, de nombre registrado.

Especialidades para señoras: Fajas ventrales y demás aparatos, modernísimos y de grandes resultados, para disminuir los vientres voluminosos, corregir y evitar las hernias umbilicales los abortos, los descensos abdominales y de la matriz, las relajaciones, eventraciones, etc., etc.

Herniados todos: Acudid sin pérdida de tiempo, y con la más absoluta confianza, al especialista señor Torrent, no dejéis de visitarle y tened muy presente que estará en Burgos y en el Hotel Universal únicamente el jueves 17 de Mayo.

Notas.—Dicho especialista estará también en Haro, el día 16 en el Hotel Adela; en Valladolid, el día 18 en el Hotel Imperial, en Palencia el día 20, en el Hotel Central, donde asimismo podrán visitarle todas cuantas personas lo deseen, desde las nueve de la mañana hasta las cuatro de la tarde solamente.

Talleres y despacho en Barcelona: Unión, 13. Casa Torrent.

A los que, ante el triunfo que está alcanzando el nuevo WHIPPET, pretenden sacar defectos y quitar importancia y valer al inigualable y prodigioso WHIPPET

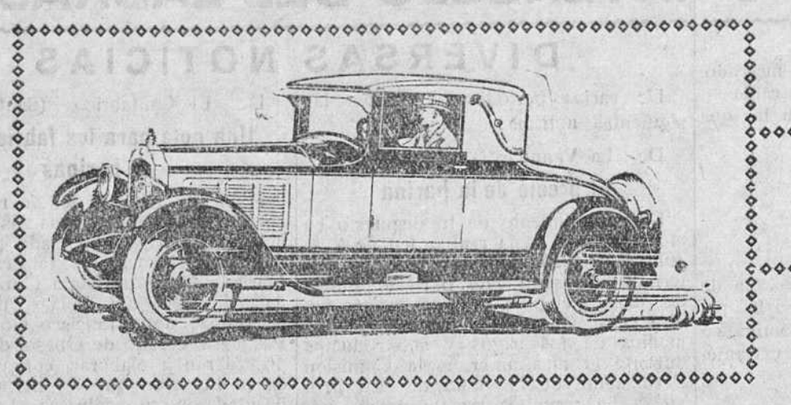

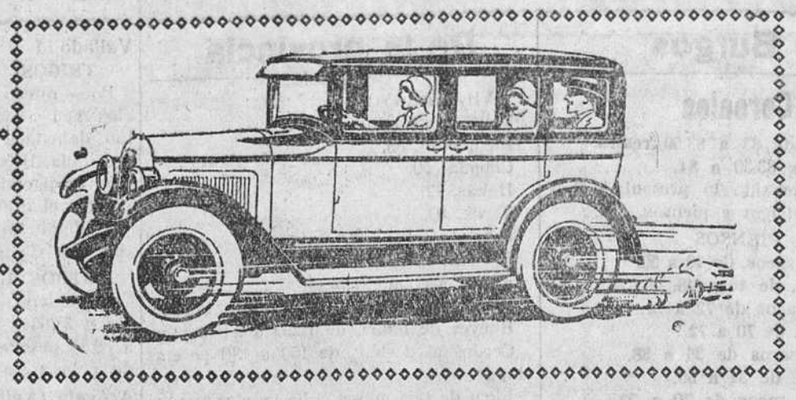

Copiamos de la Revista extranjera **"Noticias del Extranjero"**:

Records de importancia establecidos por el "Whippet" y que demuestran sus sín iguales cualidades y ventajas en resistencia, economía, fuerza, duración, velocidad y seguridad

Records de resistencia y economía

Carrera contínua de 14.000 millas en Africa del Sur

El motor funciona continuamente por 973 horas (40 días y 40 noches (otro diluvio para las demás marcas) y tiene que ser parado, estableciendo así una prueba conclusiva de la seguridad del Whippet).

El Whippet partió de Bloemfontein, siendo conducido el Sr. V. L. Brink de la firma «Holmes & Brink». En calidad de observador oficial «Friend». El asiento trasero iba ocupado por un nativo y toda la indumentaria necesaria para el viaje.

Durante la jira, donde quiera que paraban los conductores en la noche levantaban el coche y lo dejaban funcionando el motor.

El coche corrió desde Kroonstadt a Johannesburg; hizo algunas paradas en esa ciudad, prosiguiendo hasta Pretoria, donde en el Salón de Exhibición de la firma «Haak's Garage» fué puesto con las ruedas traseras levantadas, a fin de que funcionara durante la noche, motivo por el cual se aglomeró gran cantidad de personas.

En la mañana siguiente, el coche Whippet se dirigió a Johannesburg. El Sr. W. W. Haak se hizo cargo de la dirección del coche y llegó a Potchefstroon corriendo a buena velocidad. De ahí se dirigieron rápidamente a Klerksdorp, donde se notó que el motor había funcionado por 72 horas continuas, habiéndose recorrido 1.504 millas. El Whippet fué víctima de un huracán, por lo que el resto del viaje a Wolmaranstadt fué hecho por entre el lodo y agua a una buena profundidad. Después de dos horas de conducción, el coche llegó a Bloemhof. Venciendo las pronunciadas vueltas del distrito minero abandonado, el Whippet pasó al siguiente día por Christiana y llegó a Kimberley.

El record hasta aquí era de 126 horas de continuo recorrido, en las que se habían cubierto 2.053 millas. El domingo 27 de Noviembre, el Whippet salió para Capetown por el camino de Hopetown. Victoria West, Beafort West y Maitland. Había corrido durante 200 horas aproximadamente y registraba un millaje de como 4.500 millas.

Después de Capetown el Whippet salió para Port Elizabeth y ahí en una larga jira a Bloemfontein, Durban y regreso a Johannesburg. El automóvil llegó a Bloemfontein a la hora exacta de su itinerario el 22 de Diciembre, habiendo completado una carrera de más de 14.013 millas, durante la cual el motor funcionó continuamente durante 748 horas. El motor continuó en perfecto orden hasta el fin del viaje, haciendo un total de 40 días, al pararlo de funcionar el 31 de Diciembre, registrando el velocímetro 17.485 millas en 973 horas de funcionamiento continuo.

Carrera de 30 días

The Southern Tier Motor Co., Elmira N. Y. efectuó una carrera de 30 días y 30 noches sin parar el motor, pasando por 28 ciudades a tiempo de itinerario. El Whippet recorrió 12.008 millas, promediando 31,10 millas por galón de gasolina, consumiendo un galón y tres cuartos de aceite e igual cantidad de agua.

Carrera contínua de 6 días

The Willys-Overlad Knight Co., de Trentón, N. J., efectuó con gran éxito esa carrera y como resultado vendió 10 Whippets, registró 45 clientes en perspectiva y 178 solicitudes.

Copiado del periódico indio THE STATESMAN. Miércoles 14 de Marzo de 1928

Un gran record automovilista (Calcuta-Bombay en 48 horas)

Un éxito excepcional ha obtenido la prueba Calcuta-Bombay realizada en 48 horas, éxito debido a la organización dada a esta prueba por «The Stateman» y los Sres. G. Mackenzie, sus promotores.

Dos factores importantísimos la han hecho posible; un eficiente y perfecto motor y una conducción soberbia a través del día y la noche. (El coche escogido para este espectacular golpe maestro, ha sido un torpedo de rigurosa serie 14 H. P. de fuerza, marca Whippet, modelo 1928, el cual no tenía más adiciones), fuera de lo ordinario, (que un depósito auxiliar de gasolina capaz para 18 galones y un equipo auxiliar de luces que llenasen todas las peligrosas exigencias del viaje durante la noche).

(El coche salió el lunes de Bombay, a las diez y media de la noche, con dos conductores, que se relevaban en el volante). Debido a las dificultades de la mala carretera no pudieron en esta primera parte de la prueba desarrollar más velocidad que 34 millas y media por hora). A las ocho y veinte minutos de la mañana del martes, se hizo cargo del volante, Mr. Manning, habiéndolo llevado desde la salida Mr. E. D. Salthouse.

(En el trozo de carretera desde Sone a Benares, el coche pudo alcanzar) buena velocidad, recorriendo (43 millas en 44 minutos, sacando en todo este trayecto una media de 50 millas por hora).

(En Allahabad empezaron los grandes obstáculos), debidos a la naturaleza del terreno; (un puente caído, les hizo dar un rodeo de 27 millas), en las que invirtieron una hora (llegando a las cinco de la tarde a Cawnpore), sitio en donde el cuenta kilómetros marcó las primeras (657 millas).

(Se hizo una rápida inspección del coche, siendo ésta completamente satisfactoria, y continuaron el viaje hacia Jhansi), sobre una buena carretera, lo que permitió mantener (a una velocidad de 55 millas por hora).

La llegada a Jhansi fué a las once menos cuarto de la noche (y empezó aquí el trayecto más penoso, a través de las selvas inmensas, pobladas de fieras y bajo un calor asfixiante que les obligó a quedarse en mangas de camisa). Gracias a las poderosas lámparas Ryam pudieron cubrir la enorme distancia en la noche sin contratiempos serios. (Mr. Manning, después de 20 horas al volante, se encontraba a la mañana siguiente extenuado).

(La llegada a Calcuta), tuvo lugar a las diez y un minutos de la noche, donde los conductores (fueron acogidos con todo entusiasmo).

(Las 1.524 millas habían sido cubiertas en 47 horas) y tres cuartos, (de las que, desquitando cuatro horas invertidas en paradas), por distintas causas, quedan 43 horas y tres cuartos, habiendo hecho por consiguiente una media en todo el trayecto de 35 millas por hora.

(Esta) maravillosa (prueba) hecha por este 14 H. P. Whippet (ha sido realmente maravillosa).

Record transcontinental de economía

El Whippet recorrió 35,59 millas a un promedio de 43,28 millas por galón de gasolina.

Carrera internacional

De la frontera canadiense a la frontera mexicana 1.845,4 millas, con un record de economía de 29,3 millas por galón de gasolina.

Carrera contínua en Florida

905 millas en 23 horas, 8 minutos.

Oslo, Noruega, prueba de economía

101 kilómetros cruzando por las calles de tráfico de Oslo, durante el mediodía, con dirección a las montañas, y de regreso a la ciudad. Promedio de cuarenta y media millas por galón Imperial de gasolina.

Filadelfia a Pittsburgh. Pensilvania y regreso

«Chick» Murray hizo en viaje a la Montaña Alleghen, 620 millas, en 19 horas y 10 minutos, promediando 29,5 millas por galón de gasolina.

Los Angeles y San Diego (California) en segunda velocidad

467 millas en 17 horas 4 minutos, promediando 27,36 millas por hora.

Records de fuerza y economía

Asciende famosa montaña

«Stone Mountain». El único automóvil ligero que ha hecho la ascensión es el Whippet, habiéndola hecho en siete minutos 40 segundos y descendió con su propia potencia.

Sube un puente inclinado en Pittsburgh

«Chick» Murray condujo el automóvil Whippet por el puente inclinado de la calle 17 th, 850 pies, donde la inclinación es de 37 y medio pies a 40%, en 45 segundos. Esta es la primer vez que un automóvil sube este puente inclinado. Al bajar, lo hizo en neutral, demostrando la eficacia de los frenos en las cuatro ruedas.

Ascensión a la montaña del Diablo (California)

Once y media millas en 24 minutos, 6 segundos, 2 quintos, superando todos los records en 13 segundos, 3 quintos.

Ascensión al Monte Holyoke en directa

Una notable prueba de conducción realizada por «Chick» Murray.

Boston Mass, a Montreal (Canadá) y regreso, en tercera velocidad.

792 millas con 24 galones de gasolina. Oficialmente registrado por la Asociación Nacional del Automóvil.

Boston a New York

Corriendo sobre 14 pulgadas de nieve el Whippet abarcó 248 millas en 8 horas, 40 minutos, promediando 29,5 millas por galón de gasolina.

Records de altura

Record de altitud

Desde el «Valle Muerto» (284 pies sobre el nivel del mar), a un punto de 13,150 pies sobre el nivel del mar cerca del pico de la Montaña Blanca, el punto más alto a que haya llegado un automóvil en la Costa del Pacífico de E. E. U. U.

Carrera de Kit Carson y Tiogo Pass

429,9 millas en 19 horas, ascendiendo cinco picos de montaña, uno con una altura mayor de 9.941 pies.

Records de velocidad

Sacramento (California) a New York

3.205 millas en cinco días, tres horas, 47 minutos.

Carrera de record desde Sidney a Wellington

El Whippet recorrió la distancia de 230 millas en 4 horas, 35 minutos, un promedio aproximado de velocidad de 50 millas por hora, o por el promedio más alto fijado por cualquier automóvil en carrera de prueba en Nueva Gales del Sur; cubrió la distancia de Sydney a Bathurst, 130 millas, en dos horas treinta y nueve minutos, y de Bathurst a Wellington, 100 millas en una hora 55 minutos; no se necesitó aceite, agua, gasolina u otra cosa durante el trayecto.

El Sr. J. Howland, agente en Wellington, salió a darles el encuentro y condujo el coche dentro de la ciudad en las nueve millas restantes en siete y medio minutos, lo cual es a razón de más de 70 millas por hora.

Carrera de velocidad Lyhchburg a Richmond (Virginia)

126 millas en dos horas 51 minutos, promediando 33,9 millas por galón de gasolina y 44,1 millas por hora.

Dubuque Iowa a Chicago

180 millas en tres horas 17 minutos. Promedio de 53,28 millas por hora.

Grand Rapids a Petoskay (Michigan)

219 millas en 212 minutos, adelantándose a los trenes de más rapidez, en tres horas 18 minutos. Oficialmente registrada.

Milwaukee, Wisconsin a Eagle River

El Whippet bate al tren rápido de Milwaukee a Eagle River, en dos horas 30 minutos.

Peoria Illinois a Chicago

152 millas en dos horas 51 minutos. Promedio 53,28 millas por hora.

Birmingham a Montgomery y Alabama

108 millas en dos horas 19 minutos; promedio de 51 millas por hora, 905 millas en 23 horas.

Danville Illinois a Chicago

134 millas en dos horas 40 minutos. Promedio de 50,5 millas por hora.

De Atlanda a Macon (Georgia)

91 millas en una hora 53 minutos. Promedio de 48,3 millas por hora.

Cheyenne a Denver (Colorado)

110 millas en 110 minutos.

Jira de Lee Doud

En el estado de Wyoming el Whippet recorrió 1.077 millas en 24 horas.

Le Doud vence a un Star Roedster

En una carrera de oposición de Cesper a Rawlins, Wyoming y regreso Whippet superó a su contrincante en una hora.

Carrera a Detroit, Saginaw Howard City, Grand Rapids Kalamazoo White Pigeon Sturgis y regreso a Detroit, vía Coldwater

Una carrera en Michigan de 468 millas, en ocho horas, 31 minutos. Promediando 54,95 millas por hora.

Records de velocidad en pista

Pista de Rockingham

500 millas en 10 horas, 23 minutos, 14 segundos, a pesar de un ventarrón de 50 millas por hora.

Carreras de Constantinopla

WHIPPET

obtuvo los primeros honores en su categoría, por su economía y velocidad; todos los automóviles partieron simultáneamente con dos litros de gasolina cada uno. La ruta consistía en diez vueltas a una pista de 2,4 kilómetros, haciendo un total de 24 kilómetros.

Después de que se computaron estos records respecto a la utilidad relativa de los motores, se llegó a la conclusión que el

WHIPPET

era el vencedor con una notable ventaja.

La prensa turca dió a conocer los resultados en la forma siguiente:

Categoría núm. 2

Más de 2.000 cms. cúbs. de cilindrada. Con dos litros de gasolina.

Whippet

Primer premio, 22 kilómetros.
Chevrolet.—Segundo premio, 17,1 kilómetros.
Chandler 6.—Tercer premio, 15,6 kilómetros.

El WHIPPET

no solamente recibió la medalla de oro por su clasificación, sino que también hizo un tiempo de record y se igualó a los de los vencedores en las clasificaciones para automóviles de mucho mayor tamaño y potencia.

Los resultados completos de la carrera de los 24 kilómetros, y de acuerdo con la empresa turca, fueron como sigue:

Avión-Voisin, corre 24 kilómetros en 19 minutos, 12 segundos, cuatro quintos.

Fiat núm. 509, se retira después de su primera vuelta, debido al defecto del motor.

Citroen, en 18 minutos, 21 segundos y un quinto.
Amilcar, en 19 minutos, 23 segundos y dos quintos.
Morris, en 19 minutos, 53 segundos y dos quintos.
Fiat 503, en 19 minutos, dos segundos, motor defectuoso.

Whippet

En 17 minutos 21 segundos.
Steyer 6 cilindros, en 19 minutos, 12 segundos y dos quintos.
Categoría 3.000-4.000 cms. cúbs. de cilindrada:
Oakland, en 18 minutos 41 segundos.
Dodge, en 18 minutos, 41 segundos.
Essex, en 22 minutos 46 segundos.
Categoría mayor de 4.000 cms. cúbs. de cilindrada:
Avión-Voisin, en 18 minutos, 32 segundos y dos quintos.
Studebaker, en 18 minutos, 33 segundos.
Lancia, en 19 minutos, 22 segundos y un quinto; motor defectuoso.

Resulta el WHIPPET

en extremo vencedor y airoso, puesto que triunfa entre los coches de mayor cilindridad.

Carrera continua 225 millas en la pista de Lakewoob

225 millas en cuatro horas, 44 minutos, 37 segundos. Al promedio de 47,4 millas por hora.

Nuevo record en la pista de Rockingham

50 millas en 41 minutos, 52 segundos; un promedio de 71,6 millas por hora.

Records de enfrenamiento

En las primeras pruebas de enfrenamiento organizadas por el Club Automóvil de Ceilán en Octubre de 1927, un automóvil Overland Whippet, dirigido por su propietario, obtuvo el primer premio. Los frenos en las cuatro ruedas del Whippet, comprobaron ser todo lo que ha pretendido su calidad y dependencia.

Records de baratura

El modelo torpedo para cinco pasajeros 4.900 pesetas. MAS BARATO QUE EL FORD. Caso nunca registrado én la historia del automóvil

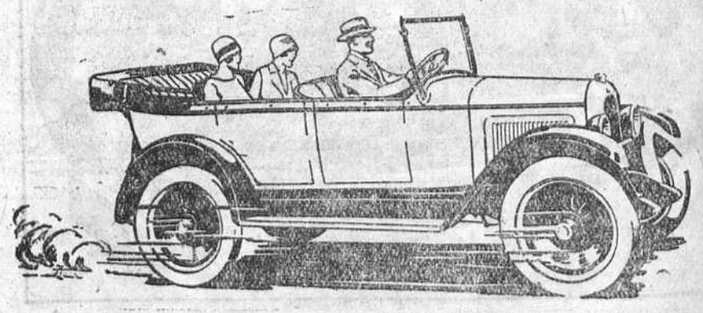

Es el automóvil que menos patente paga de todos los americanos.

Si a lo que antecede se añade la admirable suspensión mejorada que traen los modelos 1928, y que hace no se noten los baches, ni salten ni aún en malas carreteras, y su precio a la altura del coche americano más barato, se explica el por qué sea el automóvil mundial preferido

Representante exclusivo para Logroño, Soria y Burgos: **DON JUAN JOSE ALFARO** Isla, número 31.--BURGOS.