APARTADO DE CORREOS 46
TELEFONOS: REDACCION 1280
ADMINISTRACION 7148
DEPOSITO LEGAL BU - 5 - 1958

Diario de Burgos

FUNDADO EN 1891

JUEVES, 15 DE ABRIL DE 1965
AÑO LXXV NUMERO 22.849
EJEMPLAR: DOS PESETAS

DIOS DEL AMOR

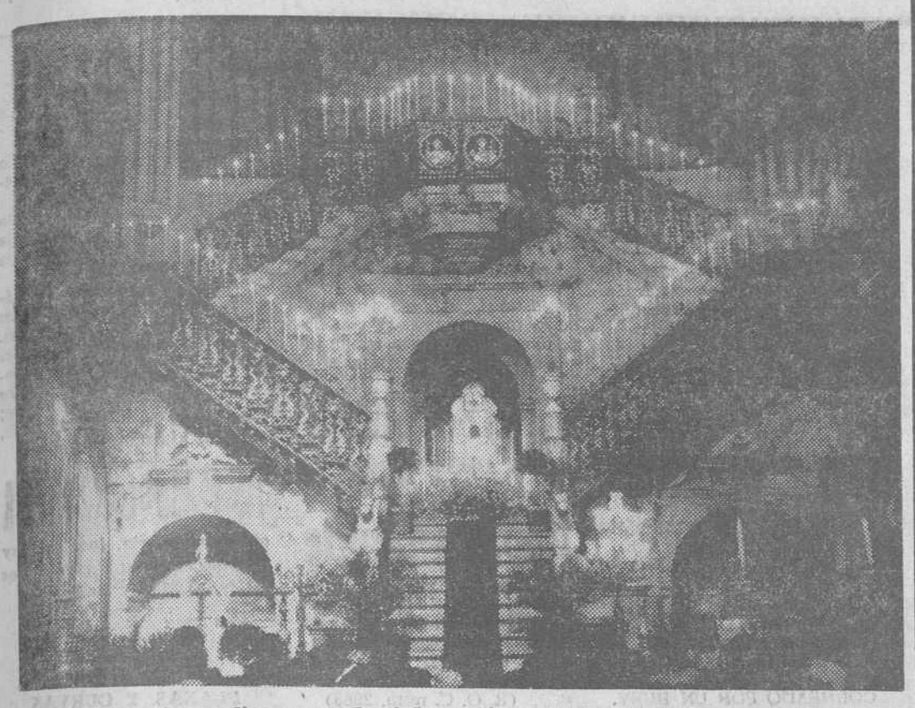

Aquí, en este grandioso marco de piedra y hierro, queda encerrado —en la Catedral— durante unas horas, el Dios del Amor. Aquel que "habiendo amado a los suyos, los amó hasta el fin".

Y el hombre, para corresponder a ese amor, levantó estos monumentos, obras grandiosas de arte, símbolo de la fe y del amor del hombre a su Dios.

EL SENADOR EDWARD KENNEDY Y SU ESPOSA LLEGAN A MADRID

Pasarán los días santos en Sevilla y Málaga

Se trata del primer viaje que realiza el hermano menor del asesinado presidente, después de un grave accidente sufrido el pasado año

"La estrecha alianza de Estados Unidos y España es de gran valor para el mundo libre", ha dicho a la Prensa

Madrid.— El senador norteamericano Edward Kennedy, hermano menor del asesinado presidente, ha llegado esta mañana a Madrid, en avión, procedente de Nueva York y acompañado de su esposa, Joan.

"Me encuentro lleno de esperanzas ante el futuro, quizá en parte porque soy joven —ha dicho, entre otras cosas, respondiendo a preguntas de los periodistas—, sé que existen problemas en el Mundo actual, pero, por graves que parezcan, tendrán solución si nos enfrentamos conjuntamente con ellos. Y en este orden de cosas es de gran valor para el Mundo libre la estrecha alianza existente entre el pueblo español y el norteamericano".

Como es sabido, el presidente Kennedy dijo en una ocasión de su hermano Edward que era el mejor político de la familia. Cuando uno delos periodistas le ha preguntado esta mañana si lo creía así, el senador ha respondido con una sonrisa y una pregunta: "Entonces ¿qué piensan ustedes de mi hermano Bob?"

Edward Kennedy ha dicho también entre otras cosas que es éste el primer viaje que realiza después de los meses que ha pasado en el hospital como consecuencia del grave accidente de aviación que sufrió el pasado año. Ya camina con soltura, aunque aún se ayuda ligeramente con un bastón. Es también éste el primer viaje que realiza a España en unión de su esposa, si bien ambos conocían separadamente nuestro país. Edward Kennedy había estado en Pamplona, Madrid y algunas ciudades del Sur, pero tiene muchos deseos de conocer la Semana Santa andaluza, que causó la admiración de su esposa, y pasarán ahora unos días en Sevilla y Málaga. Ambos han puesto de relieve ante los informadores su pesar por no haber podido disponer de más tiempo, pero añadieron que volverán la semana próxima a Madrid para pasar un par de días antes de emprender su regreso.

El senador Kennedy ha dicho también a los periodistas quese dedica a la política, no por razones familiares, sino porque le gusta personalmente. Se mostró muy optimista respecto al papel de la juventud en todo el Mundo, de la que dijo está tratando sinceramente de encontrar soluciones nuevas para viejos problemas. En este sentido, puso de relieve la labor que muchos jóvenes llevaron a cabo en su país durante la administración del presidente Kennedy. Tanto Edward como Bob, raramente se refieren a su hermano John diciendo: "mi hermano"

(Pasa a quinta página)

Penitentes del Cristo del Perdón en la Semana Santa de La Granja

San Ildefonso (Segovia). — Penitentes con pesadas cruces de roble, que sobrepasan los 80 kilos y que en número de unos 175 acompañan, como promesa de mortificación, a la imagen del Cristo del Perdón en su desfile procesional del Viernes Santo. — (Foto Cifra Gráfica)

Se abre el "muro" de Berlín para los occidentales

Cuatro adversarios se perfilan ya para De Gaulle ante las próximas elecciones presidenciales de Francia

Berlín.—Al tiempo que abrían esta mañana las puertas habilitadas en el «muro» de Berlín», los guardias comunistas fronterizos impedían a tiros la fuga de un berlinés oriental hacia el Oeste.

ERHARD Y LOS SOVIETS

Bonn.—El canciller Erhard ha declarado que seguía estando dispuesto a celebrar conversaciones con los soviéticos, añadiendo: «Hay campo para un incremento de las relaciones económicas con los países comunistas, si existe buena voluntad por su parte».

BRANDT, EN WASHINGTON

Washington.—En su segundo día de estancia en Washington, el alcalde del Berlín occidental, Willy Brandt, se ha entrevistado con el secretario de Estado, Dean Rusk.

Brandt, evidentemente, está tratando en esta visita de informarse si existe alguna posibilidad de que Occidente tome la iniciativa de una propuesta a Moscú respecto a la reunificación alemana.

FUERTE COMPETENCIA

París.—Un cuarto adversario potencial del presidente De Gaulle ha aparecido hoy en el horizonte político francés.

Se trata del conde Pierre Boyer de la Tour du Moulin, general retirado, de 69 años de edad, que en un tiempo fue gobernador de Túnez. Fue uno de los más firmes partidarios de la tendencia «Algerie francaise» durante la guerra argelina, pero ha negado que trate de presentarse como candidato de la extrema derecha.

Los candidatos ya conocidos son el socialista Gastón Defferre, alcalde de Marsella; Andre Cornú, de tendencias centristas, y el abogado de la extrema derecha Jean Luis Tixier-Vignancourt. Los comunistas han indicado que presentarán también uno.—Efe.

WILSON, EN EE. UU.

Nueva York.—El primer ministro británico, Harold Wilson, ha visitado la sede de la ONU., para almorzar con el seretario general U Thant.

Se cre que trataron de Vietnam y de Chipre.

Audiencia del Papa a la misión pontificia que irá a Filipinas

Figuran en ella dos españoles

Roma.—Su Santidad el Papa Paulo VI ha recibido hoy, en audiencia privada, al Cardenal Antoniutti, en unión de los componentes de la misión pontificia —entre los que figuran los españoles conde de Marsal, camarero secreto de capa y espada de Su Santidad y monseñor Altabella, canónigo de la Basílica de San Pedro—, que, el próximo martes, saldrá hacia Manila, para asistir a los actos del IV centenario de la evangelización de las Filipinas.

UNA REPRESENTACION DEL CONCEJO BURGENSE DESFILO EN SEVILLA CON LA HERMANDAD DEL CRISTO DE BURGOS

También delegados del Ayuntamiento y Diputación burgaleses formaron en la procesión malagueña del Cristo de la Sangre

Sevilla. — Siete cofradías, con un total de trece pasos, han realizado durante la tarde y la noche de hoy una estación de penitencia en la santa iglesia catedral, dentro del mayor fervor religioso.

Una gran multitud se extendía a lo largo de la carrera oficial, aglomerándose también el gentío en los distintos itinerarios que recorren las hermandades al dirigirse a dicha carrera, y desde ésta a los templos de donde partieron.

Entre otras cofradías desfiló la Hermandad del Santísimo Cristo de Burgos y Madre de Dios de las Palmas, de la parroquia de San Pedro, en cuyo cortejo figuraba una representación del Ayuntamiento de Burgos.

EN MALAGA

Málaga.—Enorme animación en la ciudad y gran jornada de fervor religioso con el desfile de varias procesiones.

El ministro de Información y Turismo ha presidido el cortejo procesional de la Hermandad del Santísimo Cristo de la Sangre y María Santísima de la Consolación y Lágrimas, la más antigua de las cofradías malagueñas. Acompañaban al ministro las autoridades y una representación de su Ministerio, así como distintas representaciones de los Ayuntamientos y Diputaciones de Burgos y Málaga, hermanos mayores honorarios de dicha cofradía. Delante del «paso» del Santísimo Cristo desfilaba el pendón morado de Castilla, por privilegio concedido en 1922 por Su Majestad el Rey Don Alfonso XIII.

MENSAJE

Barcelona.—El Cardenal Spellman ha enviado un mensaje a los barceloneses con motivo de la Semana Santa, mensaje que será difundido por Radio Barcelona.

El "Mariner IV" ha recorrido ya más de ochenta y seis millones de kilómetros

Falla el intento de primer vuelo de una nave espacial guiada por nuevo sistema

Washington. — El "Mariner cuarto", vehículo espacial norteamericano destinado a tomar fotografías de Marte, lanzado hace 137 días, ha recorrido ya más de ochenta y seis millones de kilómetros, estableciendo un record de distancia en las comunicaciones, en los experimentos norteamericanos.

La anterior marca de distancia en comunicaciones para un navío espacial norteamericano fue establecido en 1962, con 85.840.000 de kilómetros por el "Mariner segundo" en viaje hacia Venus.

ENSAYO MALOGRADO

Cabo Kennedy. — El primer vuelo de una nave espacial guiada por un nuevo sistema, a partir de Cabo Kennedy, ha finalizado bruscamente a primera hora de hoy, al desviarse de su ruta un cohete "polaris" de dos fases, teniendo que ser destruido.

Según indican los servicios de las Fuerzas Aéreas, el oficial encargado de la seguridad de la prueba destruyó el cohete después de 73 segundos de vuelo, al funcionar mal la segunda fase. No obstante, los objetivos del experimento han sido cubiertos en parte, según se agrega.

Una de las mayores ventajas del nuevo sistema de guía radica en que se puede saber dónde se encuentra en cada momento el objetivo lanzado en relación con una estrella. Un sistema tal podría conducir una cabeza atómica a su blanco, maniobrando para escapar a la detección del enemigo.

Johnson visita las zonas asoladas por los tornados

Prometió rápida ayuda

Elkhart (Indiana, EE. UU.)— Johnson ha recorrido hoy parte del medio Oeste afectado por las recientes inundaciones y tornados.

Prometió rápida ayuda federal para la reconstrucción.

Posible medio de reducir la acción nociva de los cigarrillos

Un filtro de carbón vegetal y mezcla cuidadosa de diferentes tipos de tabaco

Atlantic City (EE. UU.) — Los investigadores dedicados al estudio del tema, han indicado que un filtro de carbón vegetal y un mezcla cuidadosa de diferentes tipos de tabaco pueden reducir los efectos fisiológicos de éste sobre el aparato respiratorio de los fumadores de cigarrillos.

El informe está basado en un estudio realizado por los laboratorios de investigación de alimentos y medicinas de Nueva York.

Varios periódicos italianos destacan el estreno en España de "El Vicario de Dios" sobre la figura de Pío XII

Benjamín Welles, que fue corresponsal del «New York Times» en Madrid, refuta un artículo de dicho periódico lleno de falsedades e injurioso para nuestra Patria

Roma. (Del corresponsal de " Efe"). — Los diarios "Il Tempo", de Roma; "Corriere della sera", de Milán y "L'Avvenire", de Bolonia, dedican amplios comentarios al estreno en Madrid, de la obra "El Vicario de Dios", que califican de impresionante y de gran fuerza persuasiva.

Señalan que es réplica adecuada al injurioso drama que con título parecido está intentando, afortunadamente sin conseguirlo, desprestigiar la figura y el recuerdo de aquel gran Pontífice que fue Pío XII.

Una vez más coinciden en señalar los comentarios que ha tenido que ser España quien hiciese algo mas que alzar su voz de protesta para condenar los ataques que inspirados por el comunismo internacional se vierten contra una de las más prestigiosas figuras de la Iglesia católica, cuya excomunión del marxismo ateo no han olvidado los figurones del Kremlin.

REPLICA CONTUNDENTE

Nueva York. — "No es cierto que la impresionante mejora económica de España sea consecuencia de los pactos con Norteamérica y de la ayuda económica y militar norteamericana: los responsables de esta mejora son las drásticas reformas monetarias de 1959, el actual plan cuatrienal de desarrollo —que está superando virtualmente todos sus objetivos, tras su primer año de ejecución— y la inteligencia y energía de los hombres de negocios de España", señala en una carta dirigida al "New York Times" el periodista norteamericano Benjamín Welles, que fue corresponsal de dicho periódico en España.

Precisa el autor de la carta, que contesta a un reciente editorial del "New York Times", que le ayuda norteamericana a España ha supuesto un total de mil doscientos millones de dólares (72.000 millones de pesetas), en su mayoría facilitadas en forma de excedentes agrícolas de los que a Norteamérica le iba muy bien deshacerse. "Incluso en 1955, año en que fue más

(Pasa a quinta página)

Vía-Crucis, en Burgos

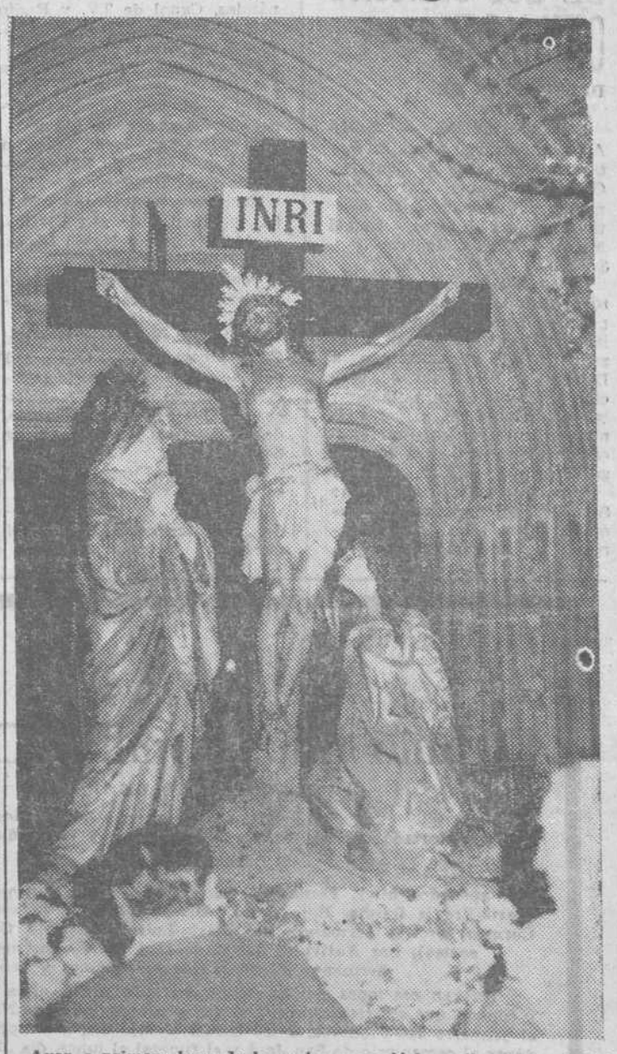

Ayer, a primera hora de la noche, recorrió las calles de la ciudad el solemne cortejo procesional de la Cofradía de Jesús Crucificado, de la iglesia de San Lesmes, que se dirigió a la plaza de Calvo Sotelo, donde se celebró un solemne y fervorosísimo Vía-Crucis penitencial.—Foto FEDE

(Información en sexta página)

El tren de sondeo más potente en perforación para el "Tozo 1"

Vista parcial del tren de sondeo más potente de cuantos hasta la fecha se han montado en campos de prospección petrolífera en España y el cual ha sido instalado en el «Tozo 1», de Prádanos del Tozo. Mide 54 metros de longitud y sus motores desarrollan una fuerza de 1.350 HP., pudiendo llegar a perforar hasta seis mil metros de profundidad.

La empresa «Kellogg Overseas Corporation Spain», contratada por «Campsa - Amospain», se dispone a iniciar su programa de sondeo de investigación petrolífera en dicho pozo que, en línea recta, se halla distante unos tres kilómetros del «Ayoluengo 7».

(MAS INFORMACION EN PAGINAS INTERIORES, CON ILUSTRACION GRAFICA DE «FEDE»

Postal

Espíritu penitencial

BURGOS ha entrado, de hecho, en el ciclo penitencial de la Semana Santa.

Y si el tiempo hizo que se suspendiera el primer desfile procesional, el rosario organizado por la Cofradía de la Santa Columna del Círculo Católico de Obreros, en la tarde del Martes Santo, ayer, miércoles, otra piadosa Asociación, la de Jesús Crucificado, recorrió las calles de la ciudad, practicando el Vía-Crucis, rodeado de un gran fervor de las gentes, unidas a los cofrades en la práctica de tan piadoso ejercicio.

Burgos vive ya, de una manera austera y profunda, de un modo ejemplar, la Semana Santa. Una Semana Santa al recio estilo castellano, es decir, hondamente sentida y vivida, que es lo que importa, alrededor del sacrosanto sacrificio del Redentor en favor de la Humanidad.

Las nuevas normas litúrgicas, recientemente incorporadas a las solemnidades de la Semana Mayor, han dado a ésta una mayor expresión, un más expresivo y multitudinario modo de participación de los fieles en todas las ceremonias evocadoras de la Pasión y Muerte de Nuestro Señor Jesucristo. Y, felizmente, esa grata realidad se ha incorporado a todos y cada uno de los cultos y cortejos con una asistencia de fieles cada vez más amplia y una vibración e identificación magníficas con los memorables acontecimientos que la Semana Santa evoca en la grey cristiana.

Bajo esa tónica, verdaderamente conmovedora, Burgos ha comenzado la celebración de la Semana Santa, es decir, con un acendrado espíritu penitencial, que es lo que importa, en definitiva, como adecuado testimonio a la suprema elocuencia que en las almas ha de tener la conmemoración de la Semana Mayor.

BURGENSE

El domingo, a mediodía recepción del Ayuntamiento en honor de los periodistas hispanoamericanos

Conforme teníamos anunciado, el sábado próximo llegará a nuestra ciudad un grupo de periodistas hispanoamericanos que toman parte en el XIV Curso de estudios superiores de Información y Documentación española.

El Ayuntamiento les ofrecerá a mediodía del domingo una solemne recepción y, por otra parte, los excursionistas, según anunciábamos ayer, serán objeto de otros diversos agasajos en el curso de su estancia entre nosotros.

Los periodistas que han de visitar Burgos son:

Argentina. — Hipólito Solari Yrigoyen de «La Nación», Buenos Aires, y «El Censor», Puerto Madryn, y señora de Solari. Ulises Bruno Copello, de «La Nación», Buenos Aires. Enrique Burgos «Tiempo de Cine, Buenos Aires, y señora De Burgos.

Bolivia.—Alfonso Telleria «El Sol», de La Paz, y Angel Torrez Sejas, «El Diario», de La Paz.

Brasil. — Remy Corga Filho, «Correio do Povo», de Rio Grande do Sul, y señora De Corga. Luis Margaritini, «Jornal do Comerio», de Río de Janeiro.

Colombia.—Alberto Velasquez Martínez, «El Colombiano», de Medellín, y señora De Velásquez. Francisco Ramírez Valenzuela, «El Siglo», de Bogotá.

Costa Rica.—Rolando Angulo Zeledón, director radioperiódico «Raloj», de San José. José María Penabad, «La Prensa Libre», de San José.

Chile.—Ricardo Baeza Aravena, Revista «VEA», de Santiago; Luis Fuenzalida, «La tercera de la hora», de Santiago, y Luis Muñoz Ahumada, «Radio Minería», de Viña del Mar.

Filipinas.—Josefina Cacni-Yeres, Manila Times», de Manila.

Guatemala.—Víctor Hugo de León Molinedo, «La Hora», de Guatemala.

Méjico.—Eulalio Guerra, «El Provenir», de Monterrey, y señora De Guerra. Consuelo Yañiz, «Novedades», de Méjico.

Nicaragua. — Haydée Traña, Escuela de Periodismo, de Managua, y Salvador Lacayo, «La Prensa», Managua.

Panamá. — Arquímedes Fernández, Canal de TV. y Radio R.P.C., de Panamá, y Ariel H. Castro, «Crítica», de Panamá.

Paraguay.—Rafael Nasta, «La Patria», de Asunción.

Perú.—Manuel Solary Sawyne, «El Comercio», de Lima.

El Salvador.—José Napoleón González, Teledíario Salvadoreño, de San Salvador.

Uruguay.—Raúl Fiengio Brito, subdirector de «El Diario», de Montevideo, y Mabel López, «Marcha», de Montevideo.

Venezuela. — Oscar Rojas Jiménez, «El Universal», de Caracas.

Raúl Chavarri, secretario del Curso y corresponsal en Madrid de los diarios «Patria», de Asunción; «Diario de Centroamérica», de Guatemala; «La Unión», de Valparaíso y «Sucesos», de Guayaquil.

Ana Alonso-Fueyo, jefe del estudios del Curso.

José María Sánchez Fernández, secretario adjunto del Curso.

DE LOS CENTROS OFICIALES

DELEGACION DE HACIENDA

LIBRAMIENTOS. — Julián Antolín, Santiago Abad, Florentino Sedano, José A. González, Gabriel Benigués, Carlos Menéndez, Hijo de Florencio Martínez, Angel Juarros, Ismael Muñoz y Tomás Manero.

SECCION FEMENINA

Curso de Educación Física para opositoras al Magisterio.—Se pone en conocimiento de todas las opositoras que hayan realizado los dos ejercicios, que la Delegación provincial de Sección Femenina, para facilitar las enseñanzas del tercer examen, organiza un curso de Educación Física que dará comienzo el próximo día 26.

Para informes y matrícula: Sección Femenina, calle Aranda de Duero núm. 6. (departamento de Educación Física).

BURGOS AL DIA

Burgos cuenta con 88.825 habitantes de hecho y 87.696 de derecho

Una representación del Cuerpo de Bomberos asistirá al Congreso nacional de Sevilla

Sesión de la Comisión municipal Permanente

Anoche celebró sesión la Comisión Municipal Permanente bajo la presidente del alcalde, don Honorato Martín-Cobos y con asistencia de los tenientes de alcalde, Sres. Olano, García Antón, Francés, Iturriaga, Villaverde y Sáenz de Cabezón; secretario, Sr. Benavides e interventor Sr. Polaino.

Aprobada el acta de la sesión celebrada el pasado día 7, se adoptaron, entre otros, los siguientes acuerdos:

Beneficencia. — Se aprobó el padrón de Beneficencia para el año en curso correspondiendo 343 familias con 683 beneficiarios, ampliándose los medicamentos a entregar conforme al acuerdo municipal del 10 de Abril de 1963.

Hacienda. — Fueron aprobadas las cuentas rendidas por los conserjes de los Mercados Norte y Sur de la ciudad, correspondientes al pasado mes de Marzo, así como la del recaudador don Lucas Sáiz Sevilla por el concepto de ejecutiva del segundo semestre del pasado año. Asimismo se aprobó una minuta por gastos para la confección de padrones de arbitrios, etc., y otra del ingeniero agrónomo don Joaquín Rabinal del Val, por su informe en la expropiación de unos terrenos en el cerro de San Miguel, para destinarlos a repoblación forestal.

Obras.—Autorizar a don Emilio Puente Camarero para acondicionar la rampa de acceso que existe para la entrada a la finca de su propiedad sita en Camino del Calvario; a don Bienvenido González Medino para rebajar el bordillo y construir una entrada de carruajes a un local de la casa núm. 145 de la calle de San Francisco y a don Antonio Herrería Moriote para incrustar en la general el ramal de su casa número 5 de la calle de San Joaquín. Se desestimó el recurso de reposición interpuesto por don Basilio Canduela Ruiz contra el acuerdo del 31 de Marzo último que le denegó licencia para unas obras en la planta baja de la casa número 41 de la calle de la Paloma, que se encuentra fuera de alineaciones.

Servicios. — Rectificación del padrón de habitantes referida al 31 de Diciembre de 1964 que arroja una población de hecho de 88.825 habitantes y 87.696 de derecho. En la misma fecha de 1963 ascendió respectivamente 86.542 y 85.847 habitantes.

Turismo. — Se acordó adquirir material de propaganda turística con la reproducción de la Catedral para su colocación en coches, etc., por un importe de 32.000 pesetas.

Urgencia. — Con el carácter de urgente se aprobaron los siguientes asuntos: Para evitar el aprovechamiento de leña por personas ajenas, adjudicar a don Segundo Martínez Villarías una partida de árboles secos en la cantidad de 26.000 pesetas, cuya enajenación fue anunciada y quedó sin licitadores, más otros existentes en la nueva calle del polígono industrial en 6.000 pesetas; el abono de unas tasas parafiscales que reclama la Confederación Hidrográfica del Duero y la asistencia al Congreso nacional de Bomberos que tendrá lugar en Sevilla en el próximo mes de Mayo el delegado del servicio, un capataz, un jefe de grupo y un conductor.

Asuntos de la Alcaldía y documentos recibidos. — Sentencia de la Sala de lo Contencioso en el recurso promovido por don Abilio Rueda Quintana y otros, sobre el arbitrio por estabulación de ganado por la zona en que se incluyó la calle de Diego Polo y fallos del Tribunal Económico Administrativo de la provincia en las reclamaciones producidas por el Banco Español de Crédito sobre el arbitrio de riqueza urbana y don Domingo Palacio Alvarez por el adecentamiento de fincas urbanas, todos desestimatorios de la pretensión de los recurrentes y reclamantes.

Se acordó agradecer al delegado provincial de Estadística don Segundo Gutiérrez Cabria el envío de la publicación "Guía estadística de la provincia de Burgos" y felicitarle por la magnífica recopilación de datos, que tan gran servicio puede prestar para un mejor conocimiento de la realidad provincial.

Juventud Obrera Católica

La Comisión diocesana de la Juventud Obrera Católica ha organizado un cursillo de iniciación JOC.

Dicho cursillo dará comienzo esta tarde, a las siete para terminar el domingo de Resurrección a la una de la tarde. Se cecelebrará en régimen de internado en la Casa diocesana de Ejercicios (calle San Francisco núm. 10).

Todos cuantos jóvenes obreros lo deseen pueden asistir a dicho cursillo al que están especialmente invitados los militantes y simpatizantes de la Juventud Obrera Católica de nuestra diócesis.

Para informes e inscripciones pueden telefonear al núm 5118.

RENTAS

De PISOS Y LOCALES
Informes e inscripción
ASOCIACION DE INQUILINOS
San Juan, 24

FERROFABRIL, S. A.

Se convoca Junta General ordinaria y extraordinaria que tendrá lugar en el domicilio social, camino Villalón (Barriada Yagüe), a las 11,30 horas la primera y a continuación la extraordinaria, del día 8 de Mayo próximo en primera convocatoria y si procediera, en el mismo lugar y hora del día siguiente en segunda convocatoria.

El orden del día para cada Junta es como sigue:

JUNTA GENERAL ORDINARIA

Primero.— Examen u aprobobación si procede de la Memoria, Balance y Cuenta de Pérdidas y Ganancias.

Segundo. — Sustitución o reelección de los Consejeros a quienes estatutariamente corresponde cesar.

Tercero. — Nombramiento de Censores de Cuentas y Suplentes para el ejercicio de 1965.

JUNTA GENERAL EXTRAORDINARIA

Primero. — Participación en otras Sociedades.

Segundo. — Ratificación nombramiento Consejeros y acuerdos del Consejo de Administración, si procede.

Ruegos y preguntas.

El secretario accidental del Consejo de Administración, Santiago Fernández - Villa y Dorbe

*** NOTICIAS ***

MOVIMIENTO DEMOGRAFICO.—Durante el día de ayer se verificaron en el Registro Civil las siguientes inscripciones:

Nacimientos: Miguel Antonio Arastí y Barea, José Carlos González y Ortega, María Inmaculada Bueno y Segura, María Nuria Martín y Portugal, Javie García y Cavia.

Matrimonios. — Don Antonio Domínguez y López con doña Carmen Maldonado y García, el domingo a las doce en Nuestra Señora la Antigua; don Manuel López y Jiménez con doña Derinda Pérez y Fernández, el día 24 a las once y media en Nuestra Señora la Antigua.

BARMAN, CAMARERA Y COCINERA

se necesita para Bar-Restaurante de próxima apertura. Informes: Publicidad ALAS Almirante Bonifaz, 3, 3.° (R. O. C. núm. 2903)

Coches sin conductor

Seat 1500-1400 C, 600 D
GARAJE TURISMO
Teléfono 5594

VUELCO DE UN AUTOMOVIL.—El turismo francés matrícula 162-EN-10 volcó en el kilómetro 290 de la carretera general Madrid-Irún, término municipal de Calzada de Bureba. El accidente se produjo por quedarse dormido el conductor del vehículo, Alain Burelles, de 18 años, que, por fortuna, resultó ileso.

El equipo de atestados de la Agrupación de Tráfico de la Guardia Civil practicó las diligencias oportunas.

TRANSISTORES

Desde 1.000 Ptas. Primeras marcas. Un año garantía. Plazos y contado.

COMERCIAL VELO MOTO

FARMACIAS DE GUARDIA. Marcos, San Pablo, 17; G. Echeveste, Avenida del Cid, 20 y Presa, Millalón, 10.

FRIGORIFICOS DESDE 4.800 PTAS. RADIOLANDIA

CORNEADO POR UN BUEY. En la mañana de ayer quedó internado en la clínica de Nuestra Señora del Carmen, Justino Burgos García, de 45 años, casado, residente en Las Quintanillas, en cuya localidad fue corneado y derribado al suelo por un buey, cuando se disponían a cargarle en un camión.

Los facultativos de dicho Centro que le asistieron, diagnosticaron fractura de ilíaco izquierdo y fuerte contusión con hematoma a nivel de la región inguinal, de pronóstico grave.

Berlitz Idiomas

Plaza Alonso Martínez, 7
Teléfono. 6851

Representante

Muy introducido en oficinas precisa importante firma de Muebles Metálicos. — Escribir al núm. 457. Publicidad Alas. Almirante Bonifaz, 3. (R. O. C. núm. 2965)

BOLETIN METEOROLOGICO comprensivo de los datos recogidos ayer en el Observatorio del Instituto de Enseñanza Media:

Barómetro.—A las ocho de la mañana, 691,5; a las dos de la tarde, 692,8; a las siete de la tarde, 692,5.

Temperatura ambiente.—Máxima, 13,0 grados a las 18 horas; mínima, 5,8 grados a las 6 horas.

Dirección y velocidad del viento.—A las ocho de la mañana, N.—14,4 kilóbetros; a las dos de la tarde, NE.—14,4 kilómetros; a las siete de la tarde, NE.—7,2 kilómetros.

Señora para limpieza

precisa importante comercio de esta capital. Presentarse en PUBLICIDAD MENTOR. Plaza José Antonio, 28. Burgos.

BURGOS HACE 30 AÑOS

Del DIARIO DE BURGOS correspondiente al lunes 15 de Abril de 1935

AYER se celebró en la S. I. Catedral la festividad del Domingo de Ramos con una procesión claustral, presidida por el arzobispo doctor Castro.

TRASPASO CARPINTERIA

con maquinaria, locales muy amplios. Razón: llamar a los teléfonos 2102 y 6008.

TEJAS

PLANAS Y CURVAS

ARASTI

Av. del Cid, 6, 2.° C
Telf. 2744 y 4920

EL CUPON PRO-CIEGOS.—En el sorteo celebrado en el día de ayer resultó premiado con 500 pesetas el número 390 y con 50 pesetas todos los números terminados en 90.

motores

DE DIVERSAS POTENCIAS Y APLICACIONES:

- Fábricas de cemento y de productos químicos.
- Refinerías de petróleo.
- Industria siderometalúrgica.
- Ascensores y montacargas.
- Servicios marinos.
- Antiexplosivos (seguridad aumentada).
- Antideflagrantes.
- Usos generales.

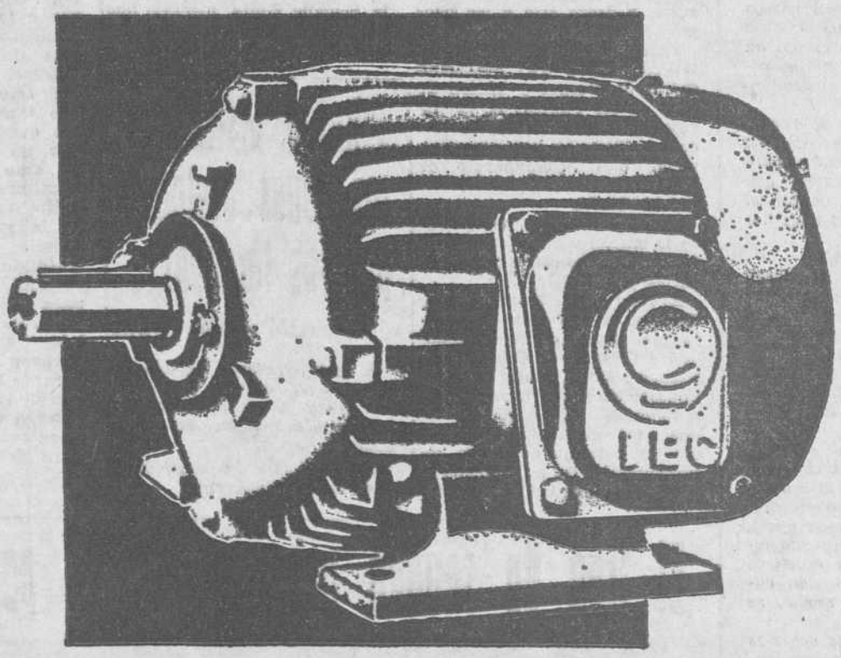

Los motores CENEMESA están construidos según recomendaciones del I. E. C. y Mercado Común para formas constructivas y potencias.

CENEMESA
LICENCIAS Westinghouse-CONZ-S-W.

Sucursal para esta zona:
CENEMESA
Gran Vía, 4
Tel. 21 40 24
BILBAO

Distribuidor oficial para Burgos: ANGEL MARTINEZ LUQUE
Plaza Alonso Martínez, 7 - A — Teléfono 3413

✝

EL SEÑOR

D. Julio Ruiz Capillas Cormenzana

(DE BUSTO DE BUREBA)

Falleció en el día de ayer, a los 82 años de edad confortado con los Santos Sacramentos y la bendición de Su Santidad

—— Q. E. P. D. ——

Sus apenados hijos, Fernando, Gumersindo, Julia, Enrique y Félix; hijos políticos, María-Erenia García, Rosa Sainz, Alfredo Trabada, Felicitas Pérez y María Dolores Cornejo; nietos; hermanos, Sor María-Luisa (Religiosa Clarisa), Pedro, Julián (ausentes), Sor Natividad (Hija de la Caridad, ausente), Víctor y Claudia; hermanos políticos, sobrinos, primos y demás familia

Ruegan oraciones por el eterno descanso de su alma y la asistencia al entierro y funeral que se celebrarán en la iglesia parroquial de SAN COSME Y SAN DAMIAN, el primero HOY, jueves, a las DOCE Y MEDIA, acto seguido la conducción del cadáver al cementerio de San José y el funeral el lunes, día 19, a las diez, piadosos actos por los que les quedarán muy agradecidos.

Vivía: San Pedro de Cardeña, 88. Burgos, 15 de Abril de 1965

LA MISERICORDIA. Gran Funeraria

JUEVES SANTO: DIA DEL AMOR FRATERNO

LITURGIA Y AMOR

CUANDO la comunidad cristiana está descubriendo el culto, la liturgia, es necesario que tal descubrimiento sea entero y completo, es necesario que sepa que las acciones culturales son acciones de Cristo, de Cristo hecho Palabra, de Cristo hecho Sacrificio, de Cristo hecho Caridad.

Por ello, el día de Jueves Santo, en que se renueva la pasión y muerte de Cristo en la institución de la Eucaristía con los pobres elementos de pan y vino, es el día del Amor Fraterno, el Día de la Caridad, porque Palabra, Eucaristía y Caridad han de estar fundidas para que el testimonio de la Iglesia sea válido y eficaz ante Dios encarnado en los hombres.

Por estar la Caridad tan indisolublemente unida a la acción cultural, a la celebración de la Eucaristía, es por lo que una y otra tienen el mismo presidente. Es el obispo, el cabeza de la Iglesia local, el sucesor del Colegio Apostólico, el que preside una y otra y están tan necesitados de esa presencia episcopal, que es precisamente a través de ella cómo el testimonio de Caridad es un testimonio eclesial, de toda la comunidad. Si falta el obispo, se dará testimonio de asociación o de obra, o de cofradía, pero no de la presencia del Amor en el seno de la "Ecclesia".

Y si están unidas Caridad y Eucaristía, en la fecha de la institución, en la cabeza que preside ambas y en finalidad, también tienen que tener un sostenimiento común, una misma diaconía, un mismo servicio. Con ello se quiere decir, que la comunidad al igual que el sostenimiento del culto, tiene que asumir el sostenimiento de las necesidades causantes del sufrimiento de los miembros de ella.

Esta es la responsabilidad de todos y cada uno de los miembros de la comunidad, responsabilidad de la que solo se liberan contribuyendo en conciencia a la puesta en común eclesial de bienes. Los cristianos han de aprender, que todos sus bienes son para comunicarlos, individualmente, o a través de la sociedad civil —vía impuesto— o a través de la puesta en común eclesial y que el total de todas esas comunicaciones, debe alcanzar la cifra que en conciencia le corresponda. Hay toda una educación que hacer, porque hemos vivido de espaldas unos a otros, pero la providencia ha querido que este año comencemos a saber que el servicio religioso y el servicio a los hermanos depende de nosotros.

Dura y dolorosa tarea para los que representan a la comunidad en este cometido; dura, porque dura suele ser la verdad de la situación en que se encuentran los servidores del templo y los miembros sufrientes de la comunidad y dolorosa, porque no solo debe de informar a la comunidad sino que ha de rendir cuentas de su gestión administradora para la que no está preparado.

Este Jueves Santo pues es día grande en la personal historia de la salvación de los cristianos españoles, porque no sólo le hará descubrir la significación y transcendencia de la Oración de Cristo al instaurar la Eucaristía, sino de las consecuencias ineludibles que en el orden de la fraternidad, tal descubrimiento lleva consigo, para no ser baldío. (Véase Isaías 58, 1-9, sentido del ayuno).

El particularismo, la individualidad en la liturgia, toca a su fin y con él las privativas formas de caridad. El pueblo de Dios como protagonista de la Asamblea eucarística pasa al primer lugar, para dar testimonio escatológico de la presencia del Reino en este Mundo, de la existencia del Amor en la Palabra realizada, de la puesta en común eclesial de bienes. Puesta en Común que exige una diaconía, un servicio, que sepa dar con ella un testimonio eficaz de la existencia del Amor ante los que sufren.

Quizá resulten duras estas palabras, pero es la realidad que nos descubre la Iglesia en este Jueves Santo del año de gracia, de 1965.

Tu mano puede servir para una bofetada. Pero ¿no es mejor que sirva para estrechar la mano de los que tú crees tus enemigos?

JUEVES SANTO. DIA DEL AMOR FRATERNO

¡NO! A QUIENES PRESCINDEN DE LA CARIDAD O LA CONFUNDEN

Si el necesitado no sale de su situación de inferioridad, la ayuda no es sino un irritante sucedáneo, del plan divino

Por Félix M. GARCIA

FUE el Pontífice Pío XI en la encíclica "Quadragesimo Anno", quien declaró que "la caridad debe ser el alma del orden social" y que la ley de la Caridad, que es el vínculo de perfección, se debe unir a la ley de la justicia. Vino luego Pío XII a decir poética y exactamente que "la Caridad es la fuente irrestañable de la justicia social".

El apelativo "social" de la Caridad es relativamente moderno. Pero ello no impide que entendamos perfectamente que la caridad social, no siendo distinta de la Caridad divina, tenga un objeto distinto, otra finalidad y otros modos en su ejercicio.

La doctrina católica sobre la materia nos muestra hoy día la caridad y la justicia como normas fundamentales de la sociedad en tal disposición que la caridad suaviza la rigidez de la justicia, mientras que la justicia allana el camino a la caridad. En un sentido estricto, rige la última el campo del amor, mientras la primera ordena el terreno del derecho. Pero en la concepción cristiana del orden social no caben la oposición ni la alternativa entre amor y derecho, "sino —dice Pío XII— la síntesis fecunda" de ambos.

UNA ESPECIE DE AMOR SOCIAL

No hablamos de una virtud nueva, pero sí de un sentido nuevo de la tradicional virtud de la caridad. Cuando añadimos a ésta el adjetivo "social", estamos ya apuntando al estricto deber que para los cristianos que viven en sociedad la inclinación de amar a Dios y al prójimo por Dios.

Obvio resulta decir que no tiene el mismo significado ni tan denso y hondo valor el acto realizado como respuesta a la exigencia de la justicia, que aquel que resulta directamente de un sentimiento de amor. Debemos entender así que la caridad contiene para el cristiano un imperativo de amor en la vertiente social. En este sentido, podemos hablar de una especie de amor social, en el que, dentro de la sociedad, sepamos siempre distinguir al hombre de la masa, sepamos ser fieles siempre al amor a la persona.

La responsabilidad concreta que atañe a cada hombre en esta parcela del Mundo que es la sociedad, debe ser considerada y asumida por el cristiano de tal modo que se identifique con su papel en el plan unificador, integrador, de Dios, quien desea una sociedad más perfecta y proporciona al hombre la caridad como un medio directo para que realice ese plan.

ES IMPRESCINDIBLE

Quienes pretenden excluir la caridad, alegando que la justicia es por sí sola suficiente, se equivocan de medio a medio. Para la doctrina católica, la cuestión es clara y sería prolijo extenderse en detallarla. Sin embargo, no está demás reiterar que la caridad es importante para la justicia misma. Ello aparecerá con evidencia elemental para todo el que no quiera perder de vista que el hombre es siempre el centro de la vida social y que no se puede humanamente —cristianamente— ir hacia una justicia fría y mecánica, ignorante de los valores trascendentes de la persona.

La justicia busca la satisfacción estricta de los derechos: aún cuando supongamos en cada momento histórico una fidelidad exacta de la justicia a la ley, resulta incuestionable que la justicia está limitada por la ley misma, y que explícitamente se concreta al cumplimiento de la ley. La caridad, en cambio, no está limitada sino por el ámbito del amor fraterno, cuyas fronteras siempre son susceptibles de ampliación práctica.

Es de afirmar, pues, que la caridad resulta imprescindible, no sólo en general para la convivencia cristiana, sino incluso para la convivencia cristiana, sino incluso para la mejor consecución de una justicia atenta a las realidades humanas. Con todo rigor, podemos decir que la caridad es fundamental para la vida social.

NO FALSEEMOS LA CARIDAD

En el extremo opuesto de quienes niegan la necesidad de la caridad, se encuentran aquellos que confunden su auténtico valor. En efecto, existen quienes practican una caridad que no es sino un obstáculo para la más pronta consecución de justas reformas sociales.

La limosna que oculta la injusticia o la que la disimula no puede entrar en nuestro concepto mejor de lo caritativo. Amarga en boca cristiana tener que decir que no pocas ayudas que se entregan con aire satisfecho son ajenas al corazón y, por supuesto, ignorantes de la necesidad real.

El paternalismo que quiere arrogarse el nombre de la caridad, acudiendo al remedio de los males sociales, pero sin preocuparse sinceramente por el restablecimiento de una auténtica justicia, no es el ideal de la caridad que propugna la doctrina católica. No se trata, simple y cómodamente, de ayudar al que se encuentra en peor situación económica, cultural o social, sino, sobre todo, de ayudarle a salir de su situación de inferioridad. El Cardenal Herrera Oria ha dicho del paternalismo que es inadmisible en tanto en cuanto ofrece a título de caridad lo que se debe a la justicia, coloca al patrón en una usurpada posición protectora que ofende la dignidad del obrero y, además, constituye un irritante sucedáneo de reformas sociales que son de justicia.

Frente a los equívocos que de hecho se dan en esta cuestión, se impone insistir siempre en los principios fundamentales. La afirmación de que la caridad inclina al hombre al exacto cumplimiento de la justicia y que se esfuerza por acomodar todas las estructuras de la convivencia a lo que exige la justicia social, no es aserto que haya pasado de moda: es un principio de vigor perenne entre nosotros.

La caridad social auténtica es aquella que lucha por conseguir que incluso se reduzca, hasta desaparecer, si fuera posible, el campo de la beneficencia, para conseguir la instauración de la seguridad social. Se trata de ayudar al hombre a que se ayude a sí mismo, y no a que subsista en una continua dependencia de otros hombres.

Pero, sobre todo ello, no podemos perder de vista la polar del amor fraterno, semilla y sangre de la caridad. Es un autor tan acreditado como Van Gestel quien, en viva matáfora, dice sobre este punto que "si la caridad sin justicia es hipocresía y sarcasmo la justicia sin caridad es un cuerpo sin alma, un hogar sin fuego".

Os doy un mandamiento nuevo: que os améis unos a otros como yo os amé, que así también vosotros mutuamente os améis. En esto reconocerán todos que sois mis discípulos, si os tenéis amor unos a otros.

(San Juan, XIII, 34-36)

DIA DEL AMOR FRATERNO

Creemos con nuestros predecesores, con la corona de los Santos que nuestra edad ha dado a la Iglesia celeste y terrestre y con el instinto devoto del pueblo fiel, que LA CARIDAD DEBE HOY ASUMIR EL PUESTO QUE LE COMPETE, EL PRIMERO, EL MAS ALTO EN LA ESCALA DE VALORES RELIGIOSOS Y MORALES, NO SOLO EN LA ESTIMA TEORICA, SINO TAMBIEN EN LA PRACTICA DE LA VIDA CRISTIANA. Esto sea dicho tanto de la caridad para con Dios, que en Caridad vertió sobre nosotros, como de la CARIDAD QUE POR NUESTRA PARTE NOSOTROS DEBEMOS DERRAMAR SOBRE NUESTRO PROJIMO, es decir, el género humano. La caridad lo explica todo. La caridad lo inspira todo. La caridad todo lo hace posible, todo lo renueva. La caridad "todo lo excusa, todo lo cree, todo lo espera, todo lo tolera" (I Cor. 13, 7) ¿Quién de nosotros ignora estas cosas? Y si las sabemos, ¿no es ésta acaso LA HORA DE LA CARIDAD? (Paulo VI—Ecclesiam Suam).

PAULO VI Y LA CARIDAD

Por JOSE PEDROCHE MORALES

Recogemos a continuación diversos textos de Su Santidad Paulo VI en torno a la caridad cristiana que debe reinar en los individuos y naciones como medio indispensable para el establecimiento de la paz universal en el Mundo.

Afirmación a la paz

En una de sus primeras intervenciones al Cuerpo Diplomático de la Santa Sede, en Julio de 1963, dice:

"Una de las tareas del Papa, a la que nuestro predecesor inolvidable dio singular esplendor, es la de contribuir a la afirmación de esa paz, fundada, como él autorizadamente proclamó, en los cuatro pilares de la verdad, la justicia, el amor y la libertad".

Intervención de la Santa Sede

"La Santa Sede no se propone intervenir en los asuntos o en los intereses derivados del poder temporal. Se inclina, en cambio a favorecer en todas partes el ejercicio de ciertos principios fundamentales de civilización y humanidad, de los cuales la religión católica es vigilante depositaria y hacerlos penetrar en las almas y en las instituciones. En tales principios está fundada la armonía de los derechos y deberes internacionales y de su observancia depende para toda la gran familia humana el establecimiento de una verdadera paz, ese incomparable, pero continuamente amenazado, tesoro de los individuos y de las naciones".

La caridad y la justicia, motores de la paz

Repetidas veces el presidente norteamericano Kennedy, dijo:

"La incansable lucha para obtener la paz mundial debe ser una preocupación primordial" y Nos confiamos en que estos esfuerzos encontrarán una respuesta positiva en todos los hombres de buena voluntad. La paz universal, en caridad y justicia, puede ser conseguida, y Nos creemos que los esfuerzos de los Estados Unidos serán fructíferos y ayudarán a asegurar a todos los pueblos de este conturbado Mundo aquella paz que les permitirá prosperar y gozar de las bendiciones que Dios les tiene destinadas".

Comprensión y amor entre hermanos

En sus frecuentes discursos dirigidos a las Iglesias Orientales expone las ideas vivas de comprensión y amor entre hermanos. En su alocución del 18 de Agosto de 1963, en su visita a la Abadía de Grottaferrata, de rito bizantino, dijo:

"Venid, y hagamos caer las barreras que nos separan; expliquemos los puntos de doctrina que no tenemos comunes y que son todavía objeto de controversias; procuremos hacer unívoco y solidario nuestro Credo, articulada y compaginada nuestra unión jerárquica. Nosotros no queremos ni absorber, ni mortificar ese gran florecimiento de las Iglesias Orientales, sino que deseamos que sea injertado en el único árbol de la única Iglesia de Cristo".

Cristo, fuente de unidad y caridad

"La oración se enciende con ferviente e increíble esperanza. Sobre el altar de Dios está depositada la súplica para que veamos lo más pronto posible realizada esa fraternidad bendita, la completa unidad católica, de forma que pueda florecer, bajo nuestros ojos, en nuestro atareadísimo panorama histórico, la evidencia del milagro de ser todos, finalmente, un solo rebaño con un solo Pastor".

"¿Qué es lo que falta para alcanzar esta esplendorosa meta? Quizás exista por todas partes, entre los católicos, un conocimiento suficiente, una conciencia plena de la gran tradición y del patrimonio religioso de los orientales. Y les falte quizás a éstos el conocimiento de nuestros sentimientos y de la legitimidad con que se desenvuelve nuestra tradición y de las verdades que deben ser profesadas por todos aquellos que creen en Cristo".

La Iglesia, abierta al Mundo

En todos los discursos alrededor de las dos últimas sesiones del Concilio Vaticano II, Paulo VI ha tenido una máxima preocupación de manifestar la caridad de la Iglesia, con relación a sí misma reconociendo sus propios defectos humanos y con relación al exterior tratando de comprender a la persona que opina de distinta forma, incluso en ideas básicas religiosas. Estas ideas las expresó claramente en la apertura de la segunda sesión conciliar, en 29 de Septiembre de 1963.

Caridad de la Iglesia definiéndose a sí misma

"No hay por qué extrañarse si después de veinte siglos de cristianismo y del gran desarrollo histórico y geográfico de la Iglesia Católica y de las confesiones religiosas que llevan el nombre de Cristo y se honran con el de Iglesias, el concepto verdadero, profundo y completo de la Iglesia, como Cristo la fundó y los Apóstoles la comenzaron a construir, tiene todavía necesidad de ser enunciado con más exactitud. La Iglesia es misterio, es decir, realidad penetrada por la divina presencia y por esto siempre capaz de nuevas y más profundas investigaciones".

Caridad de la Iglesia hacia los que sufren

"La Iglesia asomada a la ventana del Concilio, abierta sobre el Mundo, mira con particular a determinadas categorías de personas. Mira a los pobres, a los necesitados, a los afligidos, a los hambrientos, a los enfermos, a los encarcelados, es decir, mira a toda la Humanidad que sufre y llora; ésta le pertenece por derecho evangélico y Nos complacemos en repetir a cuantos la forman "Venid a Mi todos".

Caridad de la Iglesia para con otras Religiones

"La Iglesia Católica descubre, naturalmente y con dolor, lagunas, insuficiencias y errores en muchas de estas expresiones religiosas; pero no puede dejar de volver hacia ellas su pensamiento, para recordarles que por todo lo que en ellas hay de verdadero, de bueno y de humano, la religión católica tiene el aprecio que merecen y que para conservar en la sociedad moderna el sentido religioso y el culto de Dios —deber y necesidad de la verdadera civilización—. Ella está en primera línea como el más válido sostén de los derechos de Dios sobre la Humanidad".

LA LIBERTAD DE PENADOS EN SEMANA SANTA UNA MANIFESTACION DE AMOR FRATERNO

• En Málaga, la Cofradía de Jesús el Rico tiene el privilegio de poner en libertad a un preso

• La Cofradía del Divino Cautivo de Madrid ejerce la prerrogativa del perdón liberando a otro recluso

Por Atrodisio FERRERO

PERDONAR a nuestros deudores. Una palabra sublime que pronunciamos todos los cristianos. La fórmula del perdón son siempre iguales. Invocamos el Evangelio, la oración del Padrenuestro y los méritos de la Pasión del Señor. En las fechas memorables de la Semana Santa nuestro amor se dilata. No en vano Dios-Hombre murió por amor a los demás. La Semana Santa hace brotar un deseo de perdonar los unos a los otros.

El eco de los clarines y las saetas nos llegan al corazón. Surge un mayor recogimiento y reflexionamos con mayor profundidad. Y es que la Semana Santa invita a la fraternidad y al perdón sincero. Muchas Cofradías con su quehacer piadoso concretan nuestro amor al prójimo.

HUYEN DE LA CARCEL PARA SALIR EN PROCESION: UN EPISODIO HISTORICO SORPRENDENTE

Una de las Cofradías de mayor popularidad en España es posiblemente la de Nuestro Padre Jesús el Rico de Málaga. Tiene una tradición antiquísima que se remonta a la época de Carlos III, el cual dispuso en una pragmática que todos los años Jesús el Rico libertase a un preso sentenciado por los tribunales. La emotiva ceremonia es una clara manifestación del amor fraterno.

Según consta históricamente en el siglo XVIII hubo una gran epidemia la cual diezmó a toda la población malagueña y apenas quedaba gente para llevar la sagrada imagen de Jesús el Rico en el desfile procesional. La noticia corre por la ciudad y llega hasta los reclusos. Ante la situación piden permiso al alcaide de la prisión para llevar dicha imagen en la procesión y, como les fuera denegado, se sublevaron los presos, maniataron a sus guardianes y huyeron de la cárcel para sacar a la venerada imagen por las calles de Málaga. Una vez finalizada la procesión los presos depositarion la imagen en la capilla de San Francisco, donde se venerada por aquellos años. Posteriormente los reclusos volvieron a la cárcel, sin que ninguno aprovechara la ocasión para escaparse. Enseguida los guardianes fueron puestos en libertad, y hasta bien pasadas varias horas no supieron reaccionar ante aquel gesto tan noble. Como premio a esta conducta sorprendente motivó el citado privilegio del monarca.

La imagen de Jesús el Rico, en medio de un silencio impresionante, se acerca a la prisión provincial, y de allí, cuando da frente a la puerta, sale un preso arrepentido lleno de emoción. Este beneficio de indulto afecta solamente a un natural de Málaga.

Para dar solemnidad a este acto tan humano asistirá un representante del Ministerio de Justicia. La Cofradía de Jesús el Rico y María Santísima del Amor conciliar, de esta forma, por un especial privilegio, la clemencia con la justicia.

LA PRERROGATIVA DEL PERDON EN MADRID

La Cofradía madrileña del Divino Cautivo, desde el año 1960, viene ejerciendo la prerrogativa de liberar a un penado que sufre condena en la cárcel de Carabanchel. Este año es probable que también se repita. La Cofradía ha hecho ya las gestiones en el Ministerio de Justicia para la aplicación del indulto. La gracia del perdón no se concede por sorteo ni por influencia, sino en virtud de los propios méritos del penado que le hacen acreedor a recibir esta gracia que se le otorga.

El recluso liberado no será visto por el público. La Cofradía del Divino Cautivo le entregará el hábito blanco de seda y se incorporará como un penitente más en la procesión. Luego tendrá la dicha y el gozo de abrazar a su familia que le espera impacientemente.

La talla de la sagrada imagen es una de las últimas obras artísticas de Benlliure. Se venera en la iglesia del Colegio Calasancio de la calle de los Hermanos Miralles. La fundación de la Cofradía del Divino Cautivo tiene su origen en los días aciagos de la guerra civil. Algunos de los que sufrieron penas y persecuciones hicieron voto de rendir devoción a Jesús Nazareno Cautivo, camino del Calvario.

ANTE TODO AMOR AL PROJIMO

Esta piadosa costumbre de las Cofradía de manifestar nuestro amor al prójimo, se ha extendido en toda España. El liberar a reclusos que sufren una pena por sus graves ofensas puede ser un símbolo para todos nosotros para que perdonemos las injurias del prójimo. "Odio al delito y compasión al delincuente", dice el aforismo clásico.

Además de las Cofradías de Málaga y Madrid han solicitado indultos la de Nuestra Señora de la Piedad y Santo Sepulcro de Zaragoza, y asimismo la Cofradía del Santísimo Cristo de la Buena Muerte y de la Santísima Virgen de la Esperanza Macarena de Santa Cruz de Tenerife. Ambas pretenden liberar a un penado en la noche del Jueves Santo. Todas estas Cofradías pasarán a la historia como hacedoras del bien a los que tuvieron la desgracia de delinquir. El amor al prójimo es su frontispicio.

Estos indultos, aplicados por las Cofradías, son concedidos por el Gobierno. En sentido jurídico es uno de los medios de extinción de la responsabilidad penal. Gracias al amor y a la caridad se puede templar el excesivo rigor de la justicia.

Los antiguos alquimistas trataban de transmutar las cosas en metales preciosos. Pero está escrito que de nada sirve al hombre amontonar tesoros, pues sólo el metal que es amor es quien redime.

JUEVES SANTO. DIA DEL AMOR FRATERNO.

¿Cómo se conocerá que somos cristianos?

- No por nuestras prácticas de piedad
- No por poner el nombre de Dios en los labios
- No por nuestros carnets apostólicos
- No por nuestra frecuencia en el templo

"En esto conocerán que sois mis discípulos, contesta el mismo Jesucristo, si tuviérais Caridad entre vosotros". Jueves Santo. Día del Amor Fraterno.

¡LA MAYORIA NO PUEDE EQUIVOCARSE!

MATRICULACION EN ESPAÑA DE TRACTORES DE RUEDAS DE 40 a 60 Hp.

DATOS OFICIALES

	AÑO 1963	AÑO 1964	AÑO 1965 Enero-Febrero
De la marca EBRO	6.029	6.435	1.145
Las demás marcas	8.509	5.608	743
son EBRO el	41%	53%	60%

Modelo Super 55. Potencia efectiva: 55 Hp.
Potencia de inscripción 50 Hp.

- Control automático de profundidad y tiro SISTEMA QUALITROL.
- Frenos de disco
- Blocaje de diferencial

Precio en fábrica Barcelona, PTAS.: 175.000

HAY MAS DE 30.000 TRACTORES EBRO EN EL CAMPO ESPAÑOL

confíe en

EBRO

el tractor que la mayoría prefiere

FABRICADO POR: **MOTOR IBERICA S.A.**

Lotería Nacional

Madrid.— Premios mayores del sorteo de la Lotería Nacional, celebrado hoy:

Primer premio. — 10.893, premiado con dos millones de pesetas, a Jaén, Avilés, Alicante, Madrid y Vigo.

Segundo premio. — 51.287, premiado con un millón de pesetas, a Madrid.

Tercer premio.— 8.244, premiado con quinientas mil pesetas, a Plasencia, Barcelona, Logroño, Sevilla, Avilés y Reus.

Premiados con 50.000 pesetas

17.314 Gijón, Avilés, Lérida, Sevilla, Salamanca y Alagón.

22,649 Madrid, Barcelona, Málaga, Cartagena, Barcelona y Alora.

27.188 Coruña, Caravaca, Reus, Ferrol, Las Palmas, Palma del Río.

Premiados con 30.000 pesetas

39.742 Valencia.

21.863 Chiva, Barcelona, Cádiz, Vigo, Cartagena y Avilés.

19.893 Madrid, Mataró, Albacete, Bilbao, Barcelona

38.186 Santa Lucía de Tirajana, Trubia, Logroño, Madrid, Santander y Gerona.

16.458 Sevilla, Barcelona, Ceuta, Bilbao, Madrid y Coruña.

1.397 Tremp, Barcelona, Antequera, Coruña y Madrid.

20.996 Barcelona.

42.301 Granada.

11.529 Málaga, Posadas, Coruña, Ciudad Rodrigo, Madrid y Sevilla.

46.397 Valencia.

1.743 Ecija, Mataró, Albacete, Vigo, Mieres y Madrid.

50.444 Ciudad Real.

41.099 Socúellamos, Barcelona, Palma de Mallorca, Madrid, Gijón, Mentefur.

5.988 Sevilla, Barcelona, Palma de Mallorca, Madrid y Santander.

18.389 Barcelona.—Cifra.

Fallece el popular cantante holandés Charlie Recourt

Había introducido, junto con su hermano la "yenka" en España

Barcelona.—En una clínica de esta ciudad ha fallecido hoy el cantante Charlie Recourt, de origen holandés, que había alcanzado gran popularidad al introducir, junto con su hermano Johnny, el baile de la "yenka" en España. Ambos cantantes sufrieron un accidente de automóvil el día 27 de Febrero, resultando gravemente heridos, y siendo internados en el hospital de Tarragona. Desde Tarragona, Johnny se trasladó a Valencia, en donde vivía en unión de su esposa, y Charlie vino a Barcelona, donde tenía su residencia otro hermano suyo. A consecuencia de agudos dolores de cabeza que venía sufriendo, Charlie ingresó en la clínica donde ha fallecido, descubriéndose que tenía un tumor de pus en el cerebro. Por dicha causa fue sometido a una operación quirúrgica de urgencia el día 9. Porteriormente, sufrió otra nueva operación, sin que la gravedad de su estado permitiera hacer nada por salvarle la vida.

Sigue la mejoría de Muñoz Grandes

La temporada turística ha comenzado en la Costa Brava

Madrid. — En el hospital militar del Generalísimo ha sido facilitado el siguiente comunicado:

"A las trece horas del día 14 de Abril de 1965, prosigue la mejoría del excelentísimo señor don Agustín Muñoz Grandes de manera progresiva y satisfactoria". Firman el comunicado los doctores Puigvert, Flores Tascón y Lope Bueno.

VISITA

Teruel. — El obispo de Teruel, doctor Ricote Alonso, ha visitado la granja Prisión provincial, regalando a los reclusos en ella internados un aparato de TV, que quedó instalado en la biblioteca del establecimiento penitenciario.

TEMPORADA TURISTICA

Gerona. — La temporada turística en esta provincia está en sus comienzos. La mayoría de los hoteles de la Costa Brava ya han abierto sus puertas al público y llegaron los primeros contingentes de turistas ingleses.

El paso de vehículos por esta capital es realmente extraordinario, calculándose en un veinte por cien más de las mismas fechas del año pasado. Los franceses son los turistas que más abundan.

Las poblaciones de la Costa Brava están dando sus últimos toques para atender la avalancha turística que se avecina con la próxima temporada.

En Francia y Holanda prohiben una película sobre la rebelión de Angola

Amsterdam.—El alcalde de la ciudad, Van Hall, ha prohibido la exhibición de una película que tiene como tema la rebelión de Angola.

La película —"Lala guema"— ha sido también prohibida en Francia.

Erupción de un volcán en el Océano Pacífico

Una columna de agua y espuma alcanza casi tres mil metros

Agana (Isla de Gam).—A casi tres mil metros de altura y en medio de un agudo y ensordecedor ruido, asciende una columna de agua y espuma lanzada por la erupción de un volcan submarino en el Océano Pacífico, a' Norte del archipiélago de Las Marianas, por lo que la Armada de los Estados Unidos ha lanzado un aviso a todas las embarcaciones para que permanezcan alejadas de la zona, ya que el fenómeno produce perturbaciones en las aguas.

Petición de un mayor estuerzo para evitar accidentes en estos días

Nota de la Jefatura Central de Tráfico

Madrid.—La Jefatura Central de Tráfico, del Ministerio de Gobernación, ruega la publicación de la siguiente nota:

"Esta semana de honda significación cristiana, en que el Mundo hace una apelación al amor fraterno, son también días propicios para que el hombre que trabaja disfrute de unas pequeñas vacaciones durante las que, como es lógico, el tráfico rodado aumenta considerablemente, y con él, el riesgo de un incremento en los accidentes de la circulación.

Apelando, pues, a este especial sentido de solidaridad humana que debe presidir estos días, hagamos todos un enérgico esfuerzo para evitar un dolor adicional al dolor histórico que la cristiandad conmemora".

La "Bella Otero" será enterrada hoy en una tumba que adquirió hace dos años

Se desconoce si su fortuna -si la tenía- pasará a los pobres de su pueblo natal

Niza. — El entierro de la "Bella Otero" tendrá lugar mañana y su cuerpo reposará en una tumba que adquirió hace dos años.

Habrá que esperar todavía para conocer su secreto mejor guardado: si era tan pobre como parecía desprenderse de la modestia de su vida o si había guardado —como ella indicaba con frecuencia— gran parte de la fortuna que había hecho en sus buenos tiempos.

En su habitación han sido encontradas la llave de una caja fuerte y una carta que escribió hace seis años al alcalde de la pequeña población española donde nació —Puente Valga, de Pontevedra— prometiendo dejar su fortuna a los pobres de la localidad.

DUDAS EN VALGA

Pontevedra. — En el municipio de Valga, lugar donde nació Carolina Otero Iglesias, "La Bella Otero", se duda mucho de que haya dejado herencia alguna para los pobres del citado municipio.

Efectivamente, en el año 1959 su secretario escribió al embajador de España en París comunicándole que "La Bella Otero" legaba toda su herencia a los pobres de su pueblo natal. Esta comunicación fue transmitida por mediación del Ministerio de Asuntos Exteriores al alcalde de Valga, pero nunca se creyó que Carolina Otero tuviera bienes que legar.

¡¡AMA DE CASA!!
El consultorio telefónico de la Sección Femenina con número 3707, está a su disposición para toda la información que necesite sobre asuntos del Montepío Nacional del Servicio Doméstico.

Kennedy en Madrid

(Viene de primera página)

sino casi siempre "el presidente Kennedy".

Respecto al "informe Warren", Edward Kennedy aseguró que no lo ha leído, pero estima que responde a las circunstancias que rodearon el asesinato del presidente.

Alguien le preguntó finalmente si pensaba presentarse como candidato a la Presidencia en 1972. "Lo único que trato —dijo— es ser un buen senador". Edward Kennedy fue elegido senador por Massachusetts en 1962, y pasó a ocupar el escaño que había ocupado su hermano John y que éste tuvo que dejar al ser elegido presidente. Fue reelegido en 1964, aunque no pudo hacer campaña electoral por encontrarse en el hospital, convaleciendo de las heridas sufridas en un accidente de aviación.

Edward Kennedy cuenta solamente 33 años de edad. Estudió en colegios particulares de Estados Unidos e Inglaterra —donde su padre fue embajador— y posteriormente en la Universidad de Harvard. Cursó algunos estudios de español, pero no domina nuestro idioma y solamente contestó en castellano a esta pregunta, respondiendo en inglés a todas las demás.

El senador Kennedy y su esposa, después de atender cordialmente a los periodistas, salieron para el hotel en que se alojarán durante su breve estancia en Madrid. En el aeropuerto de Barajas había sido recibido por el embajador de Estados Unidos en España, Sr. Biddle y su esposa, embajador español en Washington y director general de Política con Estados Unidos, así como alto personal de la Embajada norteamericana y otras personalidades.—Cifra.

VISITA AL PRADO

Madrid.—El senador Edward Kennedy y su esposa visitaron esta tarde el Museo del Prado.

Iban acompañados por el embajador de dicho país en España, y señora y la esposa del director de "Time" y "Life".

Guió a los visitantes en su recorrido por el Museo, el subdirector del centro señor Salas. El matrimonio Kennedy admiró muy especialmente las obras de el Greco, Velázquez, Rubens, Goya y Murillo, deteniéndose en los cuadros de "Las meninas", "Las hilanderas", y la "Rendición de Breda" o de "Las lanzas".

A la salida, un gran gentío se había reunido en la entrada principal, junto a la estatua de Goya. Cuando los señores de Kennedy emprendían el regreso, fueron despedidos con calurosas muestras de simpatía, coronadas con aplausos, dirigidos a la memoria del extinto presidente americano.

El senador Kennedy, a través del embajador de su país, ha manifestado su interés por conocer la obra social del Gobierno español en la construcción de viviendas y el deseo de visitar los polígonos residenciales. A tal fin, una vez realizada su visita a Andalucía, el senador norteamericano realizará una visita a dichos polígonos acompañado por el alto personal del Ministerio de la Vivienda.

"RUEDA DE PRENSA"

Madrid. — "La marcha sobre Selam creo que ha despertado la conciencia del pueblo de los Estados Unidos. No sería realista si digo que no existe discriminación racial en mi país. La única manera de solucionarlo es tratando de hacer frente a esta situación y confío en que los responsablese así lo hagan", ha declardo el senador Erward M. Kennedy en el curso de una rueda de Prensa celebrada ante los informadores madrileños y representantes de la Prensa extranjera en el Hotel Palace.

"Si los negros entran en una civilización profundamente técnica es necesario que se eduquen en este sentido. Tanto con el presidente Kennedy, como ahora con Jonhnson, tiene la promesa y el cumplimiento de una solución del problema racial", añadió el joven senador norteamericano.

Erward Kennedy apareció ante los informadores acompañado de su esposa, Joan Bennet, y del embajador de los Estados Unidos en Madrid. Aproximadamente medio centenar de periodistas formularon diversas preguntas relacionadas con temas de la actualidad mundial, y Mr. Kennedy contestó a todas ellas con agrado y simpatía.

Manifestó que esta era su segunda visita a España, siendo así que es la tercera de su esposa. "En 1957 —dijo— visité el Norte del país. Y ahora espero quedarme hasta finales de la próxima semana. Mañana saldremos para Sevilla, pues deseo conocer su Semana Santa".

Añadió que su madre también hacía frecuentes visitas a España, sobre todo en esta época.

Expresó su satisfacción por tener junto a sí a Mr. Biddle Duke "hombre al que el presidente Kennedy tenía en gran estima y cuyos consejos eran siempre escuchados por él".

Uno de los informadores le preguntó si había posibilidad de que en futuras presidencias norteamericanas hubiera un presidente católico como lo fue su hermano John. El senador respondió: "El fue el primero, y no veo motivo ninguno que impida que otro católico ocupe la Casa Blanca".

Respondiendo a otro informador, el senador norteamericano manifestó que había conocido a tres Papas, señalando que tuvo una experiencia realmente muy poco común con Pío VII "quien me dió la primera comunión en 1928". "Con Su Santidad Juan XXIII también estuve en una ocasión, dándose la circunstancia de que él impartió la Bendición a mi primer hijo. Y, recientemente, he visitado al actual Pontífice, Pablo VI"

Sobre la política norteamericana en el Vietnam, opinó que es acertada sin duda alguna y, refiriéndose a los acuerdos con España, dijo que han servido para un positivo acercamiento, y son una base para continuar las negociaciones en otros aspecto.

Del general De Gaulle, dijo que lo consideraba como un hombre que tiene unas determinadas ideas sobre una serie de problemas y, por ello, merece toda clase de respetos.

Contestando a otro periodista, M. Kennedy dijo que es posible que trate de entrevistarse con el ministro español de Asuntos Exteriores, señor Castiella, para conversar con él, entre otros asuntos, del referente a la Biblioteca Kennedy, que se está construyendo en Boston como recuerdo al malogrado presidente, puesto que España ha manifestado deseos de colaborar en la creación de dicha biblioteca. "El objeto de la Biblioteca Kennedy es atraer estudiantes de todo el Mundo, y tengo la esperanza de que parte de ellos sean españoles", terminó diciendo el senador norteamericano.

España y el Mundo

(Viene de primera página)

intensa esta ayuda, la misma alcanzó unos doscientos millones de dólares, lo que ni siquiera representó un dos por ciento de la renta nacional española", afirma Benjamín Welles.

Tras señalar que las afirmaciones contenidas en el editorial de referencia demuestran la sistemática animosidad del "New York Times" hacia España, el autor de la carta pone de relieve que es absurdo afirmar que "la mayor parte de los españoles viven justamente por encima del límite de la pobreza". "Basta visitar Madrid, Barcelona, Sevilla, Málaga, Alicante o pasear cualquier tarde de verano por las pequeñas aldeas en los campos —dice— para ver gentes sanas, bien alimentadas, bien vestidas y bien calzadas".

"En los últimos años —continúa diciendo Benjamín Welles— ha mejorado España hasta casi no reconocerla".

Se refiere seguidamente el periodista a las diferencias entre pobres y ricos, puestas de relieve de modo especial por el "New York Times". Señala a este respecto que los españoles tienen conciencia de estas diferencias y que caminan decididamente hacia su liquidación.

"INCREIPLE"

Roma. (Del corresponsal de "Efe"). — "Es increible la obstinación nada inteligente con que algunas naciones europeas se empeñan en "molestar" a las dos potencias que ante todo constituyen la última barrera ante el avance ruso-asiático a lo largo del Norte de Africa y el Atlántico", comienza diciendo un comentario sobre política internacional publicado en el semanario "Il Nazionale".

El artículo se refiere a la incomprensión existente en algunos Gobiernos europeos hacia España y Portugal, de la que, afortunadamente, —dice "Il Nazionale"— poco caso hacen los Gobiernos de Madrid y Lisboa, los cuales, por suerte para Europa, siguen firmes en sus propósitos y dominando la situación para permitir el respiro que todavía le queda al Oeste europeo antes de que alguna nueva sorpresa del comunismo oriental venga a turbar una paz que se aguanta con alfileres y que es innegable tiene precisamente en España y Portugal sus más firmes puntales.

EL "PACTO IBERICO"

Lisboa. — "Una de las bases de la política exterior de Portugal, una de sus normas de conducta es el pacto peninsular, firmado en 1939 entre Portugal y España", ha declarado en una conferencia de Prensa celebrada en la Academia Militar de Lisboa, el profesor Adriano Moreira, ex-ministro de Ultramar.

Desaparece de su domicilio una desgraciada persona que es manca, coja tuerta y demente

Barcelona. — En la Jefatura de policía se recibió un aviso de la policía de Tarragona interesándose por Antonio Ciñolas Lledó, manco, cojo, tuerto y demente, que se ha fugado de su domicilio en aquella capital.

EL TIEMPO por Fernando Medina

UNA EXCLUSIVA DE Muebles Angulo, S. A.

Empieza a ceder la inestabilidad atmosférica

Y a penetrar un nuevo anticiclón

LO QUE PASO

Totalmente inestable se ha mostrado el tiempo por España, sobre todo en la mitad Norte de la Península, a lo largo de la última semana. Se han producido elevaciones termométricas importantes, pero con descensos también bruscos e importantes, de la temperatura. Se han registrado mejorías, pero alternando con muchos ratos de abundante nubosidad y ocasionales chubascos.

Y es que, aunque nos cueste creerlo, la estación primaveral se caracteriza precisamente, desde el punto de vista meteorológico, por sus rápidos y desconcertantes cambios: "En Abril, aguas mil, y todas caben en un barril", indicando que los chaparrones son de corta duración y, en general, poco intensos, es decir: los clásicos "aguafiestas". Y esto ocurre no porque no se vean llegar las perturbaciones para anunciarlas, pues casi siempre se las ve venir. Lo que sí pasa, a veces, es que se las calcula una velocidad de desplazamiento, haciendo el pronóstico con arreglo a ella, y luego, sorpresivamente, se aceleran y llegan antes de lo previsto; pues las masas de aire empiezan ahora a adquirir una gran movilidad. Por otra parte, como el caldeo solar es ya más acusado, tan pronto llega a España aire fresco del Atlántico, se forman nubes de desarrollo vertical, de las que se apunta algún riesgo el Cantábrico, Andalucía y ambas Castillas. Por todas estas causas, cuando la Semana Santa coincide en celebrarse a mediados de Abril, se caracteriza, casi siempre, por un tiempo revuelto, con atmósfera inestable y chaparrones dispersos durante los días de Pasión, quedando luego un tiempo espléndido y soleado para la Pascua.

LAS PRECIPITACIONES

Se han ceñido, casi exclusivamente, al tercio más septentrional de la Península. Por lo que a Burgos se refiere, sólo tres litros de agua, y además escasos, por metro cuadrado hemos llegado a medir, habiendo destacado San Sebastián, Bilbao, Santander y Asturias con valores siempre superiores a los quince litros.

LAS TEMPERATUAS

Como les decíamos al principio, se han presentado con marcados altibajos. Las más elevadas de España alcanzaron los veintiocho grados en Córdoba, los veintisiete en Sevilla y los veintiséis en Huelva, Alicante, Castellón y Badajoz, mientras que las mínimas descendieron por el contrario hasta algunas décimas bajo cero en Cuenca y Avila y algunas otras, pero ya sobre cero, en Burgos y Soria.

HORAS DE SOL

Han resultado todavía muy escasas durante la última semana, aunque ya, en la teoría, nos correspondían casi noventa y dos horas. Sin embargo, en la práctica, nos hemos conformado en Burgos, con veintinueve escasas, lo que supone una pérdida de insolación de unas sesenta y tres horas.

EL VIENTO

La racha máxima, de las registradas en Burgos, consiguió los cincuenta y cinco kilómetros por hora, con viento del Norte. Tal racha se produjo el pasado lunes, a las siete menos diez. También ayer se registraron algunas rachas importantes, pero siempre inferiores a la mencionada.

TENEMOS ANTICICLON, AUNQUE POCO FUERTE

Lo más gordo de la inestabilidad atmosférica parece que va pasando; al menos pasadas van las condiciones que aparecen en los mapas del tiempo como más favorables a la inestabilidad, máxime cuando un nuevo anticición ha empezado a penetrar por las costas más occidentales de la Península. Como norma general, la frecuencia e intensidad de los chubascos ha empezado a disminuir, y así seguiremos.

Cierto es que Abril es un mes movido, que los días buenos dejan paso enseguida a inestabilidades atmosféricas. Pero del agua que sueltan las nubes es sabido que "todas caben en un barril". Es decir, que aun cuando se hable de inestabilidad atmosférica, los chubascos, de producirse, siempre alternan con grandes claros como norma más general.

En definitiva: todavía ligera inestabilidad, aunque con una marcada tendencia a disminuir. Y así seguiremos.

Las temperaturas todavía sufrirán altibajos, pero ya las noches van siendo más cortas y el sol tiene muchas horas para hacer de las suyas.

Necesitamos Agente Propiedad Inmobiliaria

para encargarse de la venta en la provincia, del más importante complejo turístico de la Costa del Sol.

Escribir al número 1.500 FONTAN Publicidad, Claudio Coello, 130. Madrid-16.

SENSACIONAL LIQUIDACION ELECTRODOMESTICOS

Precios sin competencia

TELE-CONFORT

GAMONAL (1.000 viviendas)

RIEGOS POR ASPERSION

¡AGRICULTOR!

No aventures tus cosechas: Adopta el sistema de riego por aspersión acoplable a cualquier motor o tractor.

★ La técnica más moderna
★ Evita nivelaciones
★ Más superficie regada con menos caudal
★ Instalaciones rápidas
★ Proyectos y demostraciones gratuitos
★ Completo stock

agrícola internacional, s. a.

BURGOS Concepción, 21 Telf. 5770 — VITORIA N. Fuera, 27 Telf. 2591 — PAMPLONA Aralar, 15 Telf. 16524

ESTRUCTURAS METALICAS Y CARPINTERIA DE ALUMINIO

Manufacturas Metálicas Madrileñas

Delegación Regional: Ibáñez de Bilbao, 2 - Tel. 21 55 33 BILBAO

Agente en Burgos: MANUEL MARTINEZ GARCIA Doctor Zumel, 8 - Tel. 1126

APARQUE Y DESCARGUE MAS FACILMENTE!!

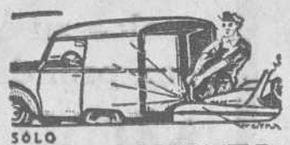

SOLO FORMICHETTA 750 D-U doble utilidad

dispone de 4 PUERTAS PLAZAS ... y los VACACIONES disfrútelas con la familia

DELEGACIÓN: RUERA VITORIA-19

Lo que siempre ha deseado usted

Calidad · Buen gusto

Comodidad y economía

Muebles Angulo, S.A.

CALERA, 9 - PARRA, 14 - BURGOS

Iberia RADIO TV VS superior al mejor

Nuevo modelo "TODO PROGRAMA" puesto a punto para UHF

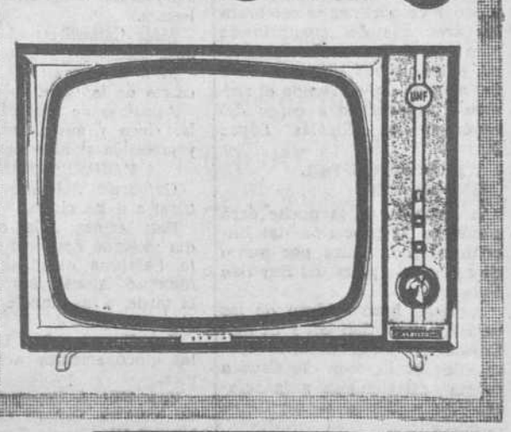

Auto BAZAR Anamar

Calle Madrid, 10 BURGOS Teléfono 6643

Semana Santa burgalesa

Anoche salió el solemne Vía-Crucis penitencial de la Cofradía de Jesús Crucificado

Asistió un extraordinario concurso de fieles

Hoy, a las diez y cuarto dará comienzo en la Santa Iglesia Catedral la primera misa concelebrada oficiada por el Excmo. Sr. Arzobispo y doce sacerdotes

Por la noche, a las ocho, saldrá la procesión del Encuentro

Con extraordinaria solemnidad y gran concurso de fieles se celebró ayer el tercer desfile procesional de la Semana Santa, el Via-Crucis penitencial que organiza la Cofradía del Santísimo y Jesús Crucificado de la parroquia de San Lesmes.

A las ocho dió comienzo el Santo Rosario y terminado éste se organizó el cortejo procesional del que abría la marcha un piquete de la Guardia Civil a caballo al que seguía la Cruz parroquial y la banda de cornetas y tambores de la O. J. E.

Largas filas de hombres precedían al "paso" de Jesús Crucificado, marchando delante las representaciones de las demás Cofradías y los miembros de la Cofradía encuadrando el paso, todos con hábitos y capuchones.

Actuó de preste el coadjutor de la parroquia don Fidel Mayoral y de ministros dos ordenandos del Seminario Mayor, cerrando la marcha la junta directiva de la Cofradía.

El cortejo procesional recorrió las calles y plazas de San Lesmes, Vitoria, Primo de Rivera y Santo Domingo para entrar en la de Calvo Sotelo donde se verificó el Via-Crucis.

Dirigió el piadoso Ejercicio el párroco, don Fermín Sáez de Benito y en él en vigoroso diálogo entre director y pueblo se fueron meditando los diversos pasos de Cristo en su camino del Calvario y su muerte y sepultura, cantándose en los intermedios cánticos penitenciales.

Terminado el Ejercicio que fue seguido por medio de potentes altavoces se inició el regreso hasta la iglesia parroquial por las calles de Santander y San Juan y una vez llegado el "paso" a la parroquia se cantó la Salve con lo que terminó tan solemne acto penitencial.

HOY, MISA CONCELEBRADA DE CONSAGRACION DE OLEOS

Hoy, a las diez de la mañana y en la iglesia madre de todas las iglesias de la Diócesis, la Santa Iglesia Catedral, los fieles de nuestra comunidad cristiana podrán vivir una experiencia excepcional.

En la celebración de la misa, en la que el Pontífice consagrará los Santos Oleos, que llevados después a todas las iglesias de la Diócesis, serán vehículo de gracia en la administración de los Sacramentos y Sacramentales, la participación activa —la más explicitada de todas las participaciones posibles— de otros doce sacerdotes en el rito sagrado de la celebración eucarística y de la consagración de los Oleos, será un signo claro de la unidad del sacerdocio, que es el mismo de Cristo llegando por medio del obispo a todos los sacerdotes.

Con el Excmo. y Rvdmo. Sr. Arzobispo, celebrante principal, concelebrarán cuatro canónigos y dos beneficiados de la S. I. Catedral, los rectores de los dos Seminarios Diocesanos, dos miembros de la Universidad de Curas de la ciudad y dos arciprestes de la diócesis.

La situación del altar, la presencia de un comentador, el uso de nuestra lengua materna en las lecturas sagradas y la participación activa del pueblo harán que esta celebración solemne sea también una vivencia activa personal de los fieles a los que se invita partenalmente en nombre de nuestro prelado.

LAVATORIO DE PIES Y SERMON DEL MANDATO

Por la tarde, a las cinco, y como preludio de las demás solemnidades vespertinas se celebrará la ceremonia del lavatorio de pies, por el Excmo. Sr. Arzobispo, a los pobres representantes del apostolado, corriendo el sermón del Mandato a cargo del canónigo don Nicolás López Martínez.

LA PROCESION DEL ENCUENTRO

A las ocho de la noche dará comienzo la procesión del Encuentro que tendrá por punto de reunión la plaza del Rey San Fernando.

A dicha hora saldrán de las parroquias de San Gil y de San Cosme los "pasos" de la Dolorosa y de Jesús con la Cruz a cuesta dirigiéndose a la referida plaza donde se verificará el encuentro.

Acto seguido un orador sagrado pronunciará una alocución sagrada y se entonarán cantos penitenciales que terminarán con la Salve a la Santísima Virgen iniciándose acto seguido el desfile saliendo los dos "pasos" juntos por las calles y plazas de la Paloma, José Antonio, Queipo de Llano y Santo Domingo, donde se separarán ambos pasos para dirigirse a sus parroquias respectivas, donde las cofradías de las Santas Gotas y del Santísimo Sacramento darán por terminado el acto con las preces finales.

EL SABADO, CONCIERTO SACRO EN EL AVENIDA

Organizado por la Junta de Semana Santa y con el patrocinio del Ayuntamiento, se celebrará el próximo sábado, a las ocho de la tarde un gran concierto de música sacra, a cargo de la Schola Cantorum de Hernani.

Esta agrupación coral mixta compuesta de 65 voces, fue fundada el año 1954. Desde entonces ha preparado diversos géneros musicales: el repertorio folklórico "a cappella", el sinfónico-coral ("Sinfonía de los Salmos" de Strawinsky é "Ileta" de Escudero), y ballet "Sorgiñeta" de Olaizola. Sus diversas actuaciones en Bilbao, Pamplona y San Sebastián culminaron con su actuación en la clusura de los Festivales de España en León. Actualmente es dirigida por Juan José Iruretagoyena que después de sus estudios musicales en el Conservatorio de San Sebastián asistió a cuatro cursos de dirección en Siena (Italia) con los maestros Alceo Galiera y Sergiu Celibidache, debido a becas que le fueron concedidas por el Ministerio de Educación Nacional.

Actuarán con órgano electrónico que por sus características constituye una verdadera revolución entre la organería moderna.

BANDO DE LA ALCALDIA

Como de costumbre, la Alcaldía ha dictado el siguiente Bando:

"La Alcaldía de Burgos, hace saber:

Que a fin de que en los días de "Semana Santa" se observe más rigurosamente el orden y compostura que requieren los sentimientos religiosos y la cultura que son tradicionales en los habitantes de esta capital, ha acordado dictar las siguientes disposiciones:

Primera.—Desde el Jueves Santo, celebrados los Divinos Oficios, hasta el sábado después del toque de Gloria, no circularán por la ciudad más carruajes que los destinados al servicio público o privado que fuera indispensable.

Segunda.—Las entradas y salidas de los templos deberán estar completamente expeditas, para que la numerosa concurrencia que acostumbra a visitarlos pueda circular con el desahogo y comodidad convenientes.

Tercera.—Con el mismo objeto se prohibe en dichos parajes la reunión de personas que no se hallen autorizadas para ejercer allí algún fin piadoso.

Cuarta.—Se prohibe en las calles toda clase de cantares y ocasionar ruidos que puedan turbar la severa solemnidad de tales días.

La Policía municipal y demás dependientes de la Alcaldía cuidarán del cumplimiento exacto de este bando.

Burgos, 14 de Abril de 1965.—El alcalde, Honorato MARTIN-COBOS.

CULTOS DE SEMANA SANTA

Nota importante: En todas las misas, tanto del Jueves Santo como del Viernes Santo y en la Vigilia Pascual del Sábado Santo se puede comulgar, teniendo en cuenta la disposición referente al Ayuno eucarístico que obliga a guardar el ayuno durante una hora solamente antes de comulgar, aunque se recomiende el que pase más tiempo, pero solo como recomendación por el respeto debido al Sacramento.

JUEVES SANTO

Catedral: Por la mañana a las diez horas canónicas y misa concelebrada para la consagración de los Santos Oleos.

Por la tarde, a la cinco misa y procesión al Monumento.

San Lesmes: Por la tarde a las cinco, misa solemne y procesión al Monumento.

A las seis y tres cuartos y a las siete y media misas rezadas.

Son Cosme y San Damián: A las cuatro, misa rezada. A las cinco misa cantada y procesión al Monumento. A las seis y media, misa rezada.

A las ocho salida del paso de Jesús con la Cruz a cuestas para la procesión del Encuentro.

San Gil: A las cuatro y media misa rezada. A las cinco y media, misa solemne y procesión al Monumento. A las seis y media, misa rezada.

A las ocho, salida del paso de Nuestra Señora de los Dolores para la procesión del Encuentro.

San Lorenzo: A las cinco de la tarde, misa rezada. A las seis, misa solemne con lavatorio de pies. A las siete y media misa rezada.

Santa Agueda: A las seis de la tarde Divinos oficios.

San Julián, San Pedro y San Felices: A las cuatro y media y cinco y media misas rezadas. A las seis y media bendición de hábitos y misa solemne.

A las nueve y media solemne Hora Santa predicada por D. Máximo Alonso.

San Pedro de la Fuente: A las seis de la tarde, misa solemne. A las siete, misa rezada. Por la noche, a las once, Hora Santa.

La Anunciación: A las cinco y seis misas rezadas. A las siete misa solemne.

A las 10 de la noche, solemne Hora Santa, predicada.

Las Nieves: A las seis, misa solemne, lavatorio y procesión. A las once de la noche, Hora Santa.

San Esteban: A las cuatro y media, misa rezada. A las cinco, misa solemne y procesión. A las diez, Hora Santa.

En todos los actos intervendrá la Sección de Filósofos del Seminario Mayor.

San Juan Bautista: A las cuatro y media, misa rezada. A las siete, misa solemne.

Merced: A las cinco y seis, misas rezadas. A las siete oficios solemnes.

MM. Carmelitas: A las cinco, misa solemne.

MM. Bernardas: A las seis y cuarto de la tarde, misa solemne.

Agustinas de Santo Dorotea: A las cinco y media, misa solemne y procesión al Monumento.

VIERNES SANTO

Catedral: Solemne acción litúrgica a las cinco.

San Lesmes: A las once y media solemne Ejercicio de las Siete Palabras dirigidas por don Máximo Alonso Martínez. Por la tarde, a las cinco solemne acción litúrgica.

San Cosme y San Damián: A las cinco solemne acción litúrgica.

San Gil: A las doce, Corona de Nuestra Señora de los Dolores y Via-Crucis. Por la tarde, a las cinco, solemne acción litúrgica.

San Lorenzo: A las doce Via-Crucis y ejercicio de las Siete Palabras por don José Ruiz.

Santa Agueda: A las cinco de la tarde, Divinos Oficios.

San Julián, San Pedro y San Felices: A las ocho de la mañana Via-Crucis. A las once función de la Soledad. Por la tarde, a las cinco Santos Oficios.

San Pedro de la Fuente: A las nueve y media Via-Crucis y Corona a Nuestra Señora de los Dolores. Por la tarde, a las seis, acción litúrgica.

La Anunciación: A las ocho de la mañana, sermón de Pasión y Via-Crucis. A las doce sermón sobre la Crucifixión. Por la tarde, a las seis, acción litúrgica.

Las Nieves: A las ocho de la mañana, meditación de la Pasión. A las once, Via-Crucis en la plaza del barrio. Por la tarde, a las cinco acción litúrgica.

San Esteban: A las once, solemne Via-Crucis en las laderas del Castillo. Por la tarde, a las cinco, acción litúrgica.

San Juan Bautista: A las once, Hora Santa y Via-Crucis. A las cinco de la tarde, acción litúrgica.

Merced: A las doce, Via-crucis predicado; por el R. P. Santiago Coca, S. J.

A las doce y media, dará comienzo el Concierto Sacro. Siete Palabras (en castellano), con música de Juan Sebastián Bach, interpretadas por la Schola Cantorum del Círculo Católico de Obreros.

MM. Carmelitas: A las cinco de la tarde, acción litúrgica.

MM. Bernardas: A las seis y media de la tarde, acción litúrgica.

SABADO SANTO

Catedral: A las once, solemne vigilia pascual.

San Lesmes: a las once solemne vigilia pascual.

San Cosme y San Damián: A las ocho de la mañana, Via-Crucis. Por la noche a las once vigilia pascual.

San Gil: A las ocho, rosario y Via-Crucis. A las once, solemne vigilia pascual.

San Lorenzo: A las once de la noche solemne vigilia pascual.

Santa Agueda: A las siete y media procesión de la Soledad. A las once de la noche vigilia pascual.

San Julián, San Pedro y San Felices: A las once solemne vigilia pascual.

San Pedro de la Fuente: A las once de la noche, vigilia pascual.

La Anunciación: A las ocho de la mañana, sermón de la Soledad y Via-Crucis. Por la noche a las once, vigilia pascual.

Las Nieves: A las once de la noche, igilia pascual.

San Esteban: A las once de la noche solemne vigilia pascual.

San Juan Bautista: A las diez y tres cuartos, solemne vigilia pascual.

A las 5,30, acción litúrgica.

Agustinas de Santa Dorotea: A las cinco y media, oficios.

Merced: A las once de la noche, Solemne Vigilia Pascual.

Agustinas de Santa Dorotea: A las once de la noche, Vigilia Pascual.

MM. Carmelitas: A las once de la noche, vigilia pascual.

Ha llegado la hora de la Caridad (Paulo VI).
HAGASE SOCIO DE CARITAS

La vacunación de los niños precisa completarse con la segunda dosis

Por el Dr. Manuel Mezquita López

(Jefe de la Sección de Epidemiología de la Dirección general de Sanidad)

El día 5 de este mes se ha iniciado la segunda fase de vacunación contra la poliomielitis, la difteria, la tosferina y el tétanos. Los niños que recibieron la primera dosis en el mes anterior necesitan acudir de nuevo a los Centros de vacunación, ya que de no hacerlo están expuestos a quedar sin protección frente a dichas enfermedades.

Los padres deben saber que las vacunas se aplican para que las personas que las reciben queden en condiciones defensivas cuando son atacadas por los microbios productores de las infecciones. Y es muy interesante que conozcan bien un detalle importante: este detalle es que la primera dosis sirve como base de resistencia, pero ésta es tan solo parcial y pasajera. Por ello es imprescindible una segunda dosis que completa las defensas del niño.

La primera dosis sirve como si dijéramos para preparar el organismo infantil, que elabora unas substancias llamadas anticuerpos, pero en muy escasa cantidad y desde luego insuficiente para lograr una verdadera protección. En cambio, cuando se aplica la segunda dosis, la reacción de los sistemas defensivos es tan fuerte que se consigue una producción masiva de tales substancias protectoras y el organismo se hace practicamente invulnerable a la agresión de los microbios que pueden atacarle.

En definitivo, es indispensable que los pequeños sean llevados por segunda vez a los Centros de vacunación para que reciban allí la segunda dosis de las vacunas y de esta forma los padres pueden estar tranquilos de que sus hijos han quedado totalmente protegidos.

El delegado provincial de Juventudes en representación del gobernador civil y jefe provincial del Movimiento clausuró la Cátedra Ambulante de la Sección Femenina en la "Aldea del Pinar"

En la tarde del pasado martes, el delegado provincial de Juventudes, don Rafael Vadillo, en representación del gobernador civil y jefe provincial del Movimiento se trasladó a la Aldea del Pinar para presidir el acto de clausura de la cátedra ambulante de la Sección Femenina.

Asistieron también al acto la delegada provincial de la Sección Femenina, señorita Vicenta López Ortiz, secretaria y regidoras provinciales de la Sección Femenina, alcalde, teniente alcalde, secretario, concejales, párroco y demás funcionarios del pueblo así como representantes de la localidad de Rabanera del Pinar.

Primero se cantó la Salve Popular en la iglesia parroquial, en acción de gracias y después se celebró el acto de clausura de la cátedra ambulante.

Las mozas que han asistido al curso interpretaron canciones y bailes regionales, las niñas y niños pequeños escenificaron un cuento gimnástico y las niñas de la escuela hicieron una demostración de canciones y bailes que habían aprendido.

Seguidamente se hizo la entrega de certificados por el delegado provincial de Juventudes y a continuación hizo la entrega del primer premio del curso de Madres Ejemplares, celebrado durante la cátedra a doña Perpetua Manchado y los dos primeros premios del concurso de cunicultura también celebrados, fueron otorgados a doña Lucía Manchado y doña Clara García.

A continuación el delegado de Juventudes, agradeció en nombre del jefe provincial, a las autoridades y funcionarios del pueblo la ayuda prestada a estas muchachas de la Sección Femenina que componen la cátedra. Felicitó una vez más a la Sección Femenina por la labor que hace por los pueblos a través de las enseñanzas que proporcionan tanto en el aspecto espiritual como material, dijo que esta gran tarea que han comenzado tienen ellos que seguirla, para que no termine hoy sino que sea una continuidad real. También les alentó a multiplicar sus esfuerzos en pro de una efectiva elevación y mejora del medio rural, con obras y remedios, como la Concentración parcelaria, el régimen cooperativista y las mejoras en los sistemas de explotación y cultivo de la tierra, vengan a dar auge y pleno desarrollo a la riqueza de nuestros pueblos.

Terminada su disertación fue muy aplaudido por todo el pueblo. Se cantó el Cara al Sol.

Finalmente se pasó a visitar la exposición de los trabajos realizados durante la celebración de la cátedra, habiendo un buen número de mantelerías, trabajos manuales, vestidos, trabajos de piel y pita, etc. etc.

Estado de los ríos

Estado de los ríos de la provincia de Burgos, correspondiente a la tarde de hoy a las 17 horas, información facilitada por la Sociedad de Cazadores y Pescadores de Burgos.

Río Arlanza, normal de nivel y aguas claras.

Río Arlanzón, normal de nivel y aguas claras.

Río Ausín, normal de nivel y aguas algo tomadas.

Río Boedo, alto de nivel y aguas tomadas.

Río Ebro, normal de nivel y aguas alto tomadas (pescable).

Río Hormaza, normal de nivel y aguas claras.

Río Pedroso, normal de nivel y aguas claras.

Río Pisuerga, normal de nivel y aguas tomadas.

Río Rudrón, normal de nivel y aguas claras.

Río Sedanillo, normal de nivel y aguas claras.

Río Trueba, alto de nivel y aguas tomadas.

Río Nela, muy alto de nivel y aguas tomadas.

Río Tejero, normal de nivel y aguas claras.

Río Ubierna, normal de nivel y aguas claras.

Río Urbel, normal de nivel y aguas claras.

Río Valdavia, alto de nivel y aguas tomadas.

Lea DIARIO DE BURGOS

Piadosa donación

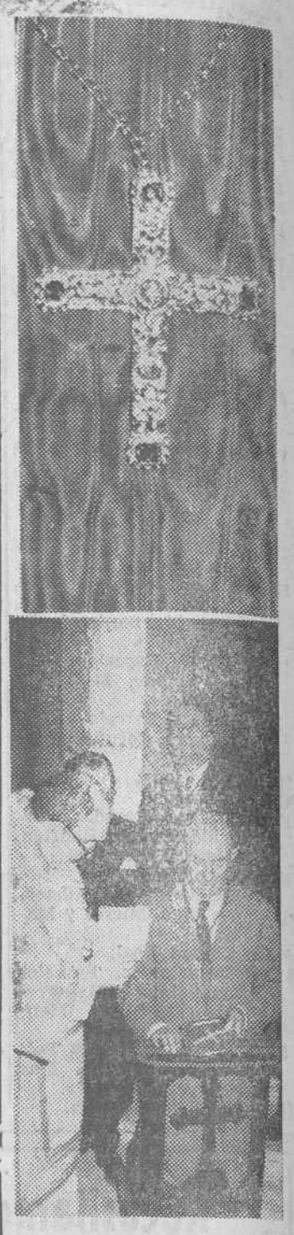

En la tarde del martes y después del solemne triduo que la Cofradía de la Santísima Virgen de la Soledad ha celebrado en la parroquia de Santa Agueda, se procedió a la bendición de la Cruz que merced a la donación de las alhajas de doña María Royuela de San Pedro (q. e. p. d.) ha sido confeccionada para que en recuerdo y memoria de tan piadosa dama, adorne para siempre esta preciosa imagen por ella tan venerada.

En nuestra foto: la Cruz, montada en platino y oro, hermosa joya que adornará la imagen en su culto y procesiones y el momento de la bendición de la Cruz por el abad de la Cofradía, don Fernando Calvo Castrillo presentada por el hermano mayor y que más tarde fue besada por los numerosos asistentes a esta fiesta tan emotiva y de besamanos a la Virgen.

Foto FEDE

SIGA EL CONSEJO DE UN EXPERTO!
Ignacio Palacios, S.A.
Merced, 5
LE RECOMIENDA
CROLLS
la lavadora automática de mayor rendimiento

SUPERMATIC-2
CROLLS
EN TODO EL MUNDO SIGNO DE CALIDAD

Junta Administrativa de VALDERRAMA (Burgos)

Se arrienda la caza de la jurisdicción del término de Valderrama, lo cual tiene mucha caza. Hay también faisanes. Tratar con dicha Junta.

SAN ROQUE QUINADO
Gran reconstituyente

EL CRISTO DURO DE PASOLINI

Por Javier María Echenique

HE aquí una película sorprendente: "El Evangelio según San Mateo", realizado por Pasolini. Esta versión cinematográfica viene a sumarse a la larga lista de películas que ya desde el año 1897 han llevado a la pantalla, casi siempre con escasa fortuna, el dificilísimo tema de la vida de Cristo.

La primera sorpresa agradable es la recuperación de la sencillez, que se empareja con el estilo literario del Evangelio. Casi todas las otras películas de esta índole han pecado de una grandilocuencia o barroquismo, que asfixiaba con grandes y colosales decorados, con movimientos de masas inmensas, el misterio profundo y esencial de este excepcional protagonista que es Jesús, Dios y hombre verdadero. Pasolini, en cambio, se convierte en este aspecto en un auténtico evangelista por medio de la imagen, logrando un armonioso paralelismo entre las palabras casi absolutamente literales del texto de San Mateo y los elementos intuitivos de la película. Viene a subrayar ésta la sencillez, la ausencia del color. Pasolini renuncia a la policromía y nos narra el Evangelio simplemente en blanco y negro.

Como todo el Mundo sabe, Pasolini es un hombre notoriamente marxista y consiguientemente ateo. Sin embargo, los creyentes y sobre todo los cristianos, hemos de agradecerle honradamente su respeto y delicadeza para la figura de Jesús y su esencial fidelidad a las pruebas fundamentales de la divinidad de Jesucristo: los milagros y, principalmente, la resurrección. El Cristo de un Pasolini ateo es sin embargo Dios. Y así lo reconoció el jurado de la Oficina Católica Internacional de Cine al conceder a esta película el año pasado su premio internacional, al afirmar que "el realizador, aun sin renunciar a su propia ideología, ha traducido fielmente... el mensaje social del Evangelio con suficiente respeto a la dimensión divina de Cristo.

Pero hay algo inadmisible en este "Evangelio según San Mateo": la característica fundamental de Cristo de Pasolini es la dureza. Indudablemente se ha producido aquí una transformación de la mentalidad profunda del realizador a su propia obra. La mentalidad marxista es típicamente colérica, denunciadora constante de la injusticia social, violentamente revolucionaria. En este sentido el Cristo de esta película no es fiel al Evangelio según San Mateo. Basta asistir para comprobar cómo con una continuidad obsesionante el gesto y sobre todo la mirada de Cristo es a lo largo de la película ininterrumpidamente acusadora, colérica, dura. Hasta cuando Cristo en alguna ocasión da a los suyos el mandamiento del amor lo hace como quien da una orden justiciera y desagradable. El espectador se siente desagradablemente sorprendido al advertir que este relato prácticamente escamotea esa cima del Evangelio de San Mateo, que son las Bienaventuranzas, referidas "en off" apresuradamente y toda la sustancia de amor, de perdón a los enemigos, de providencialismo, de valoración de la plegaria, de exaltación de las realidades espirituales sobre las temporales, que, como antítesis de la Ley Antigua, constituyen la verdadera revolución del Sermón de la Montaña.

Precisamente en estas fechas, cuando la cristiandad vuelve, un año más, a participar en los misterios de la Pasión y la Resurrección de Cristo, nuestra fe cristiana se resiste a aceptar este Cristo de Pasolini. Es cierto que en el primer Evangelio Jesús aparece en muchas ocasiones mostrando el enojo de Dios y alzando su voz contra los idólatras de las riquezas, contra los falsos profetas, contra las ciudades infieles, contra la higuera estéril, contra los responsables de los escándalos y sobre todo contra la hipocresía de los escribas y fariseos. Pero el Cristo de San Mateo tiene también los ojos cargados de mansedumbre, dulzura y misericordia. Su revolución es la revolución del amor que los hombres difícilmente comprenderemos.

Si Pasolini hubiera revelado este aspecto esencial y primario de Jesús, la mirada y el gesto de su intérprete en la pantalla no hubiera sido permanentemente duro e inexorable. En cambio ahora, en la película sólo alguna vez fugazmente la faz del Señor se ilumina con la luz suave de la dulzura y de la sonrisa. El Cristo de Pasolini es más bien colérico profeta de la Antigua Ley. Un Cristo del Sinaí. Pero esto, es una contradicción; porque Jesús vino a clausurar la Ley Antigua y a revelarnos que ya no hemos recibido el espíritu de los esclavos en el temor, sino el espíritu de los hijos, por el que podemos llamar a Dios, Padre nuestro y a los hombres, hermanos.

¿Judas, por qué vendiste al Maestro?

- LE TENTO LA AVARICIA, sentencian los Padres de la Iglesia
- LO HIZO PARA SALVAR A LOS HOMBRES, responden apasionadas hipótesis
- LE CEGO LA SOBERBIA, afirma Papini
- NO PUDO SOPORTAR LA SANTIDAD DE JESUS, concluye Guardini

Por Enrique CUBILES

LA sombría muerte de Judas desencadenó leyendas inverosímiles y el oscuro porqué de su traición originó hipótesis apasionadas. Cuando Dante coloca al Iscariote en el centro mismo del Infierno, sumergida su cabeza en las aguas eternamente heladas del lugar "más profundo y más oscuro y el más alejado del cielo", y mordido sin pausa por el mismo Lucifer, no hace sino confirmar la general condenación que toda la Edad Media dicta contra Judas, símbolo de Satanás en aquel tiempo, a quien llega a representarse con altos cuernos, como en la célebre "Cena" de San Baudilio de Berlanga (Soria), hoy en el Museo de Boston. Se trata de una reacción contra la teoría de los heréticos cainitas, seguidores de la gnosis, para quienes Judas es el héroe que destruyó el poder del Supremo Mal con la muerte de Cristo. A esta secta, que pretende estar emparentada con el apóstol traidor, se debe un confuso "evangelio" en el cual Judas disuelve, con su acción, todas las cosas celestiales y terrenas.

Leyendas sobre la muerte de Judas

LAS leyendas abundan. Judas, asegura una de ellas, no murió en seguida; descolgado del árbol vivió algún tiempo en lugar secreto; luego se hinchó y reventó y se derramaron sus entrañas. Cuentan otras que, no habiendo muerto en el árbol, fue exhortado por los Apóstoles a hacer penitencia, sin que lo consiguieran. Después de la Ascensión, se hinchó, reventó por medio y murió.

Los Apócrifos narran que un niño llamado Judas era embestido por Satanás y mordía a las gentes o a sí mismo. Un día, su madre lo llevó ante el Niño Jesús y la Virgen, cuya fama era grande. Judas quiso morder a Jesús y aunque no pudo, sí consigió dañarle un costado. En seguida, Satanás salió del poseso bajo la forma de un perro rabioso. Y el costado de Jesús era el que habían de traspasar con una lanza...

Es evidente, en tan diversas interpretaciones, el afán apasionado por descubrir rasgos que expliquen, de alguna forma, el misterio de Judas. ¿Por qué traicionó al Señor? ¿Puede haber disculpa para su acción?

Hipótesis múltiples, desmedidas y heréticas muchas de ellas, se mezclan con escritos más ponderados de autores cristianos. Romano Guardini ha estudiado varias de esas teorías, generalmente no aceptadas como válidas. Judas —defiende una— puso en peligro de muerte a Jesús para obligarle a actuar sobrenaturalmente y establecer el reino esplendoroso. Para otros, Judas asume el papel indispensable del traidor con el fin de salvar a sus hermanos. Una tercera tesis ve en el Iscariote al hombre con sentido de la responsabilidad, el cual se siente en la obligación de denunciar a un presunto Mesías, seductor peligroso.

Judas, hombre asustado

EXISTEN también teorías meramente sugestivas, sin propósito determinado de sentar una doctrina. Franco Fochi, en su drama premiado en el concurso "Roma-Año Santo", presenta al traidor como alma desdichada, reseca por mezquinas preocupaciones pero sin propósito deliberadamente malvado. Judas es un hombre asustado. Se pregunta: "¿dónde está ese reino por el que hemos suspirado?" Luego, confiesa a Pedro que teme la ruina. Y cuando el Tentador le anuncia que Caifás busca a Jesús y a los suyos, el apóstol balbucea aterrorizado: "Dime, dime qué puedo hacer para salvarme...". Esta debilidad ha sido traducida por Papini como insensata soberbia que lo ciega. En "Los testigos de la Pasión", Satanás le incita: "¿Crees que sea un Dios?... tu lúcido intelecto no puede creer en su presuntuosa divinidad". Judas se deja seducir y traiciona. Papini dirá en el siglo veinte: comprendemos la demoniabilidad de Herodes o la debilidad de Pilato, pero no la abominación de Judas.

Sentencian los teólogos: avaricia

LOS teólogos, ¿qué dicen de todo ésto?

Hay un texto de San Agustín que, condena explícitamente la hipótesis de la "colaboración" de Judas en la obra redentora, porque "si Cristo no se entregara —afirma— nadie lo entregaría. Y así, ¿qué le queda a Judas sino el pecado?"

En general, los Padres y Doctores de la Iglesia ven un móvil concreto en la actuación del Iscariote: la avaricia. Ya el mismo San Agustín y, posteriormente, Francisco Suárez así lo dicen textualmente. También el Papa San León afirma claramente que "el ministro del diablo" no abandonó a Cristo por perturbación de temor, sino por amor del dinero. En cambio, un teólogo de nuestros días, Romano Guardini, va más allá en sus consideraciones. Entiende que Judas se acercó a Jesús afanoso por creer en El y seguirle. (Cabodevilla recuerda un hecho no frecuentemente comentado: Judas fue enviado a predicar, vió el fruto de su misión, seguramente hizo milagros como los demás). Era uno de los Doce, dice Guardini; también podía salvarse. "Pero —añade— luego debió de quedar parada su voluntad de conversión". El teólogo afirma, en calidad de conclusión: Judas tuvo que ser vil; permaneció junto a Jesús tras haberse extinguido su fe ("quizá en Cafarnaúm, cuando el Señor anuncia la Eucaristía", supone Guardini). Y no es fácil soportar una vida santa. La maldad se apoderó de Judas "precisamente en la proximidad del Salvador". Y remacha: "Si no hay una fe inmensa y un amor perfecto, su presencia (la de Jesús)... llega a ser insoportable. El odio de su excelsitud intolerable hizo aflorar la maldad de Judas".

A pesar de todo, el misterio permanece. ¿Por qué permitió Cristo que Judas lo vendiera? Pedro proclama: "Era preciso que se cumpliera la Escritura". Gran incógnita que, sin embargo, no suprime la realidad de conciencia del hombre Judas. ¿De dónde procedió el cambio del Iscariote? La respuesta, de San Juan Crisóstomo, estremece:

—De su libre albedrío.

GEOGRAFIA DE LA SEMANA SANTA ESPAÑOLA

Jueves Santo: Trujillo

- **El día de la Eucaristía en el corazón de la cuna de los conquistadores**
- **Para muchos historiadores sólo la Eucaristía pudo hacer capaz la empresa de América**
- **Trujillo es una ciudad preparada para celebrar con unción el Jueves Santo**

Por Emilio Fornet de Asensi

TRUJILLO de Extremadura, en tierra de héroes, ciudad y paisaje de Francisco Pizarro, digno en su hombría y en la dimensión de su acción expansiva sobre el continente desconocido de las Epopeyas de Homero y de Virgilio.

La trascendencia inmensa de los caracteres arquetipos de España ungidos de esencia y excelsitud cristiana, aquí nacidos, se evidencia en la conmemoración religiosa del Jueves Santo, pues es el Día de la Santa Eucaristía, la Comunión que impregna el alma española de un místico arrebato y locura divina que les impulsa a acciones extraordinarias jamás vividas por los hombres de otras latitudes y otros tiempos.

Asegura el historiador Oliveira Martins, psicoanalista de nuestros héroes hispánicos, que sin la entrañada consubstanciación con Dios no hubiesen logrado la enorme epopeya del Mundo Nuevo, ni Hernán Cortés, ni Francisco Pizarro, ni Alvarado, ni los otros varones esforzados, centauros magníficos ganando las alturas de los nevados Andes, descubriendo praderas inmensas y ríos grandiosos como océanos.

La Eucaristía obró esos milagros en el alma española...

LA EUCARISTIA DE LOS CONQUISTADORES

Aquí, en la plaza esta, tan hermosa de la Ciudad de Trujillo, con el templo de grandeza de Catedral, a cuyo atrio, se asciende por una amplia escalera de piedra y frente a la iglesia, catedralicia, el bronce, de cincel de una artista norteamericana, de don Francisco Pizarro, ecuestre, altivo, con su penacho de conquistador de tesoros incaicos, del Perú y al fondo el Monasterio donde profesaron monjas las mestizas indias, de enlace cristianísimo de las sangres hispánicas y aborígen de Sudamérica y a su costado la vieja Trujillo medieval, museo al aire libre, casucas conmovedoras, en su vacío y en sus aspectos de fantasmas vivos de otros tiempos... Y, en suma, al lado izquierdo de la plaza —el corazón— los palacios renacentistas de los Pizarro, con sus balcones construidos en ángulo, ornados de medallones y guirnaldas. Frente a estas hidalgas viviendas, el torreón viejísimo donde anidan las cigüeñas de largas patas del color del coral, errantes aves que traen en el tableteo de sus picos, la alegría de la primavera, en aquellos campos de España.

El Jueves Santo en el Cenáculo del Maestro, la mesa en la casa de José de Arimatea, en el nocturno estremecido de estrellas y de sobresaltos de los doce Discípulos, donde el dulce Rabbi instituye con una metáfora de inmenso poeta, la Eucaristía que iluminará de luz divina la sangre humana consubstanciándola con el Espíritu de Dios, a través del pan de los Angeles y de la vid donde el Sol entrañece su fuego...

El Sanedrín, la junta de los ancianos hebreos, se creyó ofendido cuando Jesucristo, en sus pláticas parábolas, afirmó ser El el Mesías esperado por el pueblo de Israel, cuando adivinando ya sus jornadas finales, definitivas se adjudica el nombre de Hijo de Dios.

Tenía el Sanedrín sus razones políticas para ofenderse por las afirmaciones del Rabbi Jesucristo; temían los viejos judíos que Jesús se aprovechara de su crédito de Mesías para provocar una sublevación contra Roma y ello produjese una matanza de hebreos por las lanzas de los centuriones.

En la noche del 3 de Abril del año 30, Jesucristo fue informado de que el Sanedrín tenía ya decidido su prendimiento y su condena a morir en la Cruz.

"Uno entre vosotros sabe cuándo y dónde han de prenderme para llevarme al suplicio". Son palabras de Jesucristo en el Cenáculo de la Eucaristía.

Se miraban los Discípulos, llenos de recelos y de amarguras, los unos a los otros, Juan, el discípulo amado, a los pies de Jesús, no pudo contener las lágrimas... ¿Cómo era posible que el traidor estuviese entre ellos, todos tiernamente acongojados por su adoración al Señor?

En la pintura genial de "La Cena" de Leonardo de Vinci y en la tabla de colores mágicos del pintor valenciano Juan de Juanes, el Cenáculo se nos presenta en ese momento de congoja, de angustia de los Discípulos que presienten la tragedia que se cierne sobre la dulzura infinita de Jesucristo que en su humana despedida, les deja su corazón en el pan bendecido y su Sangre Preciosa en el Cáliz de ágata, el cuenco que Arimatea ha prestado como una joya para esa última Cena del Señor...

EN EL VIEJO TRUJILLO

En el viejo Trujillo medieval, con Luna de Plenitud, la noche mística es una evocación transparente de temblor Divino, del Huerto de Getsemaní, la Oración del Jardín de los Olivos, donde el Divino Maestro sudó sangre que goteó de sus sienes amargas; donde Pedro, impulsivo y ardiente quiso defenderle de los sayones romanos que entraron a prenderle...

En el silencio de esta Plaza, tan española, tan compenetrada con el Jueves Santo y con el éxtasis puro de la Eucaristía que hizo grandiosa a España en la conquista de América, parece uno escuchar en el latido del silencio de los campos, el ruido áspero, hiriente de las armas paganas de Roma.

Santificadas por la luz evangélica de ese Jueves Santo, otras fueron las armas de España, la Roma de Cristo: la espada de Hernán Cortés, el acero de Francisco Pizarro... Las movía un impulso sagrado de corazón noble, las blandía un anhelo de Unidad, de Armonía, del Mundo y de Amor...

Trujillo es una ciudad preparada a esta unción del Jueves Santo. En muchas de sus calles, os detiene la Santa emoción de la Virgen Dolorosa, que amplia hornacina de claros vidrios muestra su congoja y el corazón herido por las espadas del Mayor Dolor de la Tierra... ¡Trujillo, de Extremadura!

(Reportaje especial de agencia FIEL. — Prohibida la reproducción).

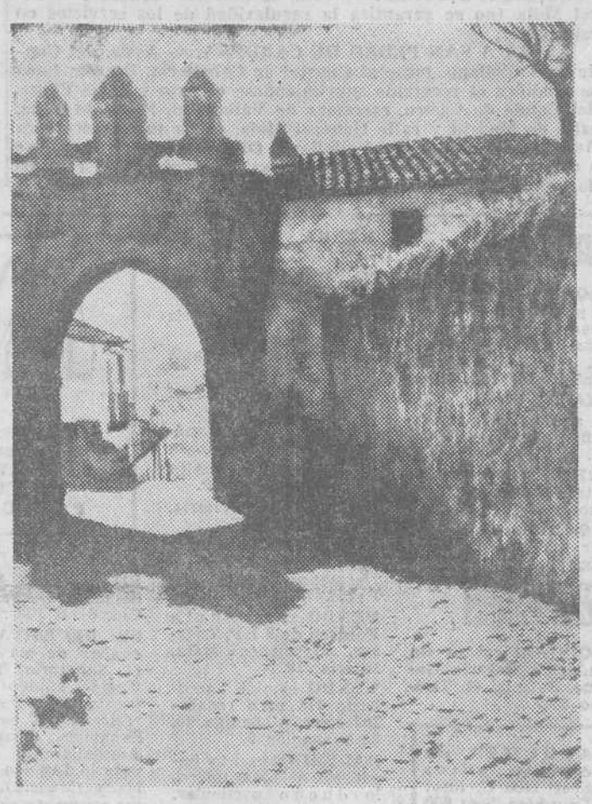

Un típico rincón de Trujillo, corazón de la cuna de los conquistadores que en la Eucaristía encontraron fuerza para su empeño. — (Foto Fiel)

"¿No te avergonzaría presentar tu casa sucia, descuidada? ¡pueblo s la casa de todor los vecinos. Por eso debes colaborar para hacerle más bello".

POR TIERRAS DEL PISUERGA

A la Virgen de la Piedad, devotamente.

HA pasado holgadamente una generación. Y ha pasado también mucha agua bajo los arcos del puente de San Francisco de Herrera de Pisuerga. Es curioso este apunte; en los varios lugares a la redonda de la importante localidad, el aludido río era conocido por *la* Pisuerga, convirtiendo de este modo en ría una corriente decentita para merecer el nombre de río y para que fuese recibido con todos los honores de la afluencia por el padre Duero en tierras de Valladolid. Pero no se crea que esta manera de señalar era simplemente un aldeanismo que graciosamente suele alterar el nombre de las cosas para decirlas al revés. Otro era el fenómeno que hizo arraigar la adjetivación del caso ¡La relatividad de las cosas! En un extenso círculo geográfico no existió otro río de mayor caudal y ni siquiera de curso permanente como el Pisuerga sino que cuál más, cuál menos, en el estiaje escondían vergonzosamente sus débiles corrientes, quedando aquel dueño y señor de dilatadas comarcas a las que adornaba y refrescaba, permitiéndole todavía su generosidad la irrigación de ricas huertas como las de Herrera y otras tierras aguas abajo de su curso. Estas circunstancias y la de haberse construido el canal de Castilla con aguas del Pisuerga llevaron a las sencillas gentes de aquellos contornos al convencimiento, un poco mitológico, de que se trataba de una ría con títulos y méritos para tutearse con otras un tanto pretenciosas porque mezclan sus dulces aguas con las salobres del mar.

Yo también cuando llegué a Herrera de muy joven gustaba de decir con cierto énfasis *la* Pisuerga ya que tenía barcos y todo, y esto apenas se le concede al Guadalquivir y próximo a la mar.

La villa del Condestable conservaba una muralla, y aquellos pobres vestigios pétreos eran conocidos pomposamente por el Castillo desde el cual se veía como al alcance de la mano la gran mole de la Peña Amaya. Hacia allá se dirigieron muchas veces mis miradas vaya usted a saber por qué. Y por allí salía también un atajo que por la frondosa huerta conducía a la estación. Como este recorrido lo hicimos muchas veces un amigo y el firmante, se llegó a decir que si nos habríamos enamorado de la máquina del mixto. Pero de amores hay por allí constancia en los archivos correspondientes. Adelante con los apuntes.

Por razones del oficio he recordado muchísimas veces a ciertos agentes municipales cuyo nombre —palabra— no era conocido más que en las nóminas pues para el vecindario sólo rezaban los motes más absurdos cuyo origen casi nunca se sabe.

Uno había apodado "Barrabás" que paradójicamente era un infeliz sin más pecadillos que cierta afición a algún que otro chatillo en la tasca de "Mosca" u otras. No era ésta su misión pero una vez hubo de sustituir al "Voz pública" en la publicación de un bando con tambor. Después del redoble ritualario, con su voz aguardentosa, y todo hecho un lío por haber perdido el papel, nos hizo saber que "de orden del señor alcalde se despachan las cédulas personales, vivas y coleando, a dos reales la docena". Y la paz en Castilla siguió imperturbable escribió un cronista algo zumbón.

Herrera tiene un santuario dedicado a la Virgen de la Piedad, muy célebre en una extensa región. Creo recordar como detalle curioso un fresco mural que sin duda representará "La huida a Egipto" porque descuella una borriquilla, retrato más o menos fiel de la que según oí posó con las licencias necesarias para la inspiración del pintor. La devoción a la Virgen de la Piedad irradia a muchos kilómetros y así se da el caso de que en los años extraordinarios de sequía acuden en rogativa más de veinte pueblos hasta la comarca de Amaya. Siempre oí decir que las rogativas jamás fueron defraudadas y en alguna que yo presencié me consta que llovió durante los días dedicados a este culto especial. Me parece que aún tengo grabado en la memoria el estribillo de unos cantos religiosos que coronaban los actos diarios cuya letrilla debe de ser ésta:

Oid nuestros ecos,
oid y escuchad:
¡agua te pedimos
Virgen de Piedad!

Las fiestas religiosas y profanas llamadas "de la Piedad" tienen gran renombre en la provincia y fuera de ella. No es moco de pavo el detalle de que hace más de cuarenta años las fiestas eran amenizadas por una Banda militar de música y por los célebres dulzaineros llamados "Los Pluses". Ignoro si se conserva aún este dúo artístico pero mucho lo celebraría porque la dulzaina —querría subrayarlo cariñosamente para los jóvenes— es indiscutiblemente digna de conservarse y de estimularse como un tesoro del acervo folklórico de Castilla.

La dulzaina —no recuerdo quién lo escribió pero hágase cuenta el lector de que lo escribió alguna pluma prócer y amante de la tradición—, la dulzaina, sí, es un instrumento musical, diríamos popular, que arranca ecos de la naturaleza y sus artísticas notas ora alegres, ora nostálgicas, están grabadas en la partitura inmensa de las montañas y los valles, con todo el virtuosismo de los cantares y las coplas que carecen de paternidad porque los siglos lo transmitieron celosamente cuyo misterio da vida y carácter a su belleza increada.

Por aquellos años de mis memorias —ay, muchos!— decíamos los jóvenes que nos gustaban más los bailes de la dulzaina que los de la Banda; pero mucho me temo que se haya cambiado de opinión.

Me han contado que en la actualidad la ciudad de Herrera de Pisuerga está desconocida porque sus mejoras urbanas han cambiado notablemente su fisonomía. Si mi salud me lo permitiera me agradaría comprobarlo personalmente y al propio tiempo tendría el sumo placer de postrarme ante las plantas de la Virgen de la Piedad —ahora solemnemente coronada— con la compañera de mis caminos, para dar gracias por haber sido fieles a la promesa de amor que un día bendijo el virtuoso párroco don Arsacio Yañez Velasco.

Julio PEREZ CUESTA

¿Cómo se conocerá que somos cristianos?

- No por nuestras prácticas de piedad
- No por poner el nombre de Dios en los labios
- No por nuestros carnets apostólicos
- No por nuestra frecuencia en el templo

"En esto conocerán que sois mis discípulos, contesta el mismo Jesucristo, si tuviérais Caridad entre vosotros". Jueves Santo. Día del Amor Fraterno.

Misioneros encarcelados en China

Hong Kong. — Después de una larga etapa de silencio, han llegado a Hong Kong algunas noticias de varios misioneros chinos pertenecientes a la Compañía de Jesús encarcelados en la China comunista. Acaba de saberse que el P. Tadeo Tsai Ling-Shen fue arrestado el año 1956 y condenado a 15 años de prisión; actualmente se encuentra en la cárcel de War Road, en Shanghai; el P. Miguel Si Zen-Koei fue enviado a un campo de trabajo de Antwel en Marzo de 1964. El hermano Lorenzo Ts'ao se encuentra en la cárcel de Shanghai; el pasado 3 de Diciembre fue visto mientras lavaba su propia ropa. Dos días antes fue visto también el P. Matías Chen-chen que en la actualidad es un gigantesco esqueleto viviente.

ARANDA DE DUERO

LIGERO CAMBIO DE TIEMPO EN LA SEMANA SANTA

Continúan con el máximo explendor celebrándose las procesiones de la Semana Santa, con arreglo al program

Por la mañana en el día de ayer, llovió en pequeña cantidad por la mañana y todo parecía augurar un cambio de tiempo, pero durante el día, aunque permaneció nublado y triste no se produjeron precipitaciones. La noche fue magnífica incluso de calor, lo que facilitó la salida a las 9,30 del Vía Crucis Penitencial.

Después de finalizada la Santa Misa que dio comienzo a las 8,15, en la Iglesia de Santa María, salió de la misma Iglesia a la hora indicada el Vía Crucis Penitencial, recorriendo las calles de Alcolea, plaza del Comandante Requejo, calles de Arias de Miranda, Puerta Nueva, General Berdugo y Plaza de Santa María para regresar al punto de partida.

En dicho Vía Crucis formaban infinidad de fieles, tanto hombres como mujeres, con gran recogimiento, lo que proporcionaba a la procesión una solemnidad nada común, ya que en esta procesión, no figura ningún paso, sino tan solo la Cruz Penitencial.

El día de hoy, también ha amanecido gris, pero con buena temperatura, no siendo de extrañar que, al igual que en el martes, se produzca alguna precipitación, aunque es de suponer que no sea de mucha intensidad, sino más bien para regar las calles de la población.

PREPARATIVOS PARA EL RESTO DE LAS PROCESIONES

Se nota grar movimiento en cuanto a los preparativos de iluminación de los edificios en nuestras calles y plazas, con miras a las procesiones que se han de celebrar durante estos días de Semana Santa, a través de los itinerarios señalados, por donde han de desfilar las de las diferentes cofradías.

Por los rumores que circulan, se espera que para el próximo año, se aumente el número de los pasos que han de desfilar durante la Semana Santa arandina.

RADIO JUVENTUD

PROGRAMA PARA HOY

8,00, Apertura; 8,05, Radiosistema; 9,00, Bachillerato radiofónico; 9,30; Dios en sus santos; 9,40, Folklore de España; 10,00, Temas para el recuerdo; 10,15, La novela de la mañana; 11,20, Música para el trabajo; 12,00, La hora del Angelus y lectura del programa mediodía-tarde; 12,05, Títulos favoritos; 12,30, Música para el aperitivo; 13,00, Kiosco de Prensa; 13,15, Confidencias; 13,40, Máquinas para el campo burgalés; 14,05, Microdisco; 14,10, Las cosas que pasan; 14,20, Información cinematográfica; 14,30, Conexión con Radio Nacional de España; 14,45, Aranda al día; 14,50, Cartel de avisos; 14,52, Información cinematográfica, 14,30, Conexión con Radio Nacional de España; 14,45, Aranda al día; 14,50, Cartel de avisos; 14,52, Información meteorológica y necrológica; 15,00, Notas de mi block; 15,20, Música del oyente; 16,00 Cierre de la emisión.

PROGRAMA DE NOCHE

19,00, Apertura; 19,05, La novela de la tarde; 19,30, Bachillerato radiofónico; 20,05, Embajada alemana; 20,30, Infantilandia; 21,00, Música del oyente; 21,30; Servicio de información juvenil; 22,00, Conexión con Radio Nacional de España; 22,15, Resumen del día; 22,25, Para decirles adiós; 22,55, Luces para el camino; 23,00, Cierre de la emisión.

LA ULTIMA SALIDA DE LA ARANDINA EN LA TEMPORADA

Aranda (De nuestro corresponsal).—En la última jornada la Arandina hizo su último desplazamiento de la temporada que está a punto de acabar a Ciudad-Rodrigo.

La crónica del partido jugado, no la hemos hecho nosotros, por no habernos desplazado, pero sin embargo en la misma se dice que un equipo de circunstancias la Arandina perdió, aunque jugó bien. Ya no cabe el que se nos achaque esa frase de con "un equipo de circunstancias", nos han quitado la paternidad de la misma, pues si en alguna ocasión la hemos usado no ha sido sin razón y es que todavía está por la primera vez esta temporada que la Arandina se haya desplazado con su equipo completo, debido a la composición de la plantilla tan heterogénea y tan difícil de reunir.

Quizá sea debido a ello, su actual clasificación en la tabla, en la que en definitiva, ha de figurar con negativos, que, dada la potencialidad del equipo no debían de existir, sino muy al contrario, si la composición del mismo hubiese sido más uniforme y es que el forma. una plantilla en la que los jugadores no disponen habitualmente de libertad para sus desplazamientos, supone disponer, sobre el papel, de un buen equipo, pero que en la práctica, no se puede reunir el conjunto en un caso dado que es lo que hoy juega, pues las individualidades en el fútbol, hoy día, suponen muy poco.

La presencia de jugadores jóvenes en un equipo de tercera división, indudablemente contribuye a la formación de estos noveles, pero no sirve para ganar partidos. La experiencia que durante esta temporada se ha realizado, sobre todo en estos últimos encuentros, ha de servir para la formación de la plantilla en la próxima temporada, que ha de ser de rendimiento más uniforme, es decir de más continuidad en los partidos, para que no suceda lo que ha ocurrido en la temporada que acaba.

Los jugadores jóvenes, precisan de partidos. Son promesas que el día de mañana han de rendir y hay que aprovecharlas, si se quiere buscar un mayor rendimiento y más económico que es lo que interesa a los Clubs modestos, ya que éstos no han de pretender la formación de potentes equipos que a la larga han de arruinar a los Clubs, por los costosos desplazamientos de los jugadores para jugar los partidos. En una palabra, lo que venimos diciendo es nada más ni menos que a la Arandina, le interesa aprovechar y nutrirse de la cantera local o comarcal, pero no soñar con jugado es de talla de importación eventual. La permanencia, la continuidad, unido a la facilidad y economía en los desplazamientos es lo que la puede salvar, pues la propia formación de jugadores, constituirá un mayor rendimiento con el menor gasto.

Por otra parte las taquillas no se alterarán mucho, ya que la afición lo que pretende ver es buenos partidos, cosa que se consigue o que tiene su parte principal en la buena voluntad de los jugadores con aspiraciones, pues un jugador ya hecho, por regla general, se muestra engreído y exige, creando serias complicaciones en el conjunto de sus compañeros y a la directiva.

Tal vez nosotros seamos los menos indicados para hacer estas indicaciones pero las observaciones hechas durante la temporada 1964-65, el haber presenciado casi todos los encuentros jugados por la Arandina y el interés por la permanencia del equipo en categoría nacional, unido a esa mínima experiencia que supone la asiduidad en los partidos, nos mueve a hablar, con tiempo, para la organización de la plantilla futura de la próxima temporada que ha de defender los colores blanquiazules, bien entendido que si tal hacemos, a ello no nos mueve más que el propio interés del Club con el que continuamente colaboramos y a cuya disposición siempre hemos estado y seguiremos estando, por ser nuestra norma de conducta, el colaborar y apoyar todo aquello que redunde en beneficio de la población, cuya corresponsalía llevamos ostentando.

Ayuntamiento de Burgos

Servicio de autobuses

AVISO

Con objeto de prestar servicio de autobuses durante el desfile procesional del próximo Viernes Santo, el día 16 de los corrientes, desde las seis y media de la tarde y hasta final del servicio ordinario, las paradas centrales de las plazas de José Antonio, Santo Domingo de Guzmán y calle de Vitoria, se trasladarán a los siguientes lugares:

LINEAS DE GAMONAL, CAPISCOL y VILLAYUDA. — Calle de Vitoria, esquina a Conde de Jordana.

LINEA A S.E.S.A. — Avenida del Generalísimo, esquina a Eduardo Martínez del Campo.

LINEA A LA BARRIADA ILLERA. — Avenida del Cid Campeador, frente al Mercado de Abastos.

LINEA A PISONES. — Calle de Madrid, esquina a General Mola (no se garantiza la regularidad de los servicios en esta línea).

LINEA A SAN PEDRO DE CARDEÑA. — Avda. del Conde de Vallellano, junto al Cuartel de Caballería. En esta línea se modifica el recorrido suprimiéndose el paso por las Plazas del Conde de Castro, carretera de Valladolid, Plaza de Vega, calle de Madrid y calle General Mola, en su lugar, recorrerá Avenida del Conde de Vallellano, División Azul y Burgense a enlazar con la calle de Santa Clara, prosiguiendo el recorrido habitual.

La Caridad en la Iglesia

Por eso, cuanto quisiereis que os hagan a vosotros los hombres, hacédselo vosotros a ellos, porque ésta es la Ley (Mt. 7,12).

RELACION DE DONATIVOS DE LA PRESENTE SEMANA

Quien más da más tiene, así son las matemáticas de Dios.

Angel Martínez Luque por beneficio venta sellos, 1.231 pesetas; Domingo Crucis, 100; un sacerdote, 100; número de teléfono 2139, 400; C. Iglesias, 25; J. A., 100; T. F. A. en un sobre blanco, 50; F. C., 25; C. A., 50; J. A., 50; párroco de Revillarruz, 100; anónimo, 25; anónimo, 25; un sacerdote, 1.000; una señora amante de los pobres, 100; V. M. X. 5.000; Peñalba de Castro, 300; De Coruña del Conde, 200; M. V. 100; M. P. S., 100; Marciano Martínez, 40; un dirigente de Acción Católica, 200; anónimo, 1.500.

PARA LOS DAMNIFICADOS DE CHILE

Anónimo, 100; anónimo, 100; Lucini Ibáñez, 50; M. A., 100; Lorenzo García, 25; anónimo, 100; anónimo, 25.

DONATIVOS PARA EL NIÑO QUE NECESITA UN COCHECITO DE INVALIDO

Ofrecido por teléfono una señora burgalesa y entregado en mano, 2.500 pesetas.

Donativos recibidos de Villanueva de las Carretas: Gregorio Ferrández, 100; Santiago Ceinos, 50; anónimo, 25; anónimo, 15; Oliveros López, 25; Victoria Conde, 15; Eulalia Martín, 15; Gloria Plaza, 50; anónimo, 5; Adela Vélez, 10; Herminia Cerro, 25; El Sueco, 100.

DONATIVOS EN ESPECIE

Anónimo, medicinas; M. L. G. H., ropa; un amante de los pobres, ropa y revistas.

DISTRIBUCION SEMANAL

Comidas, 1.315 raciones; leche, 428 kilos; sopa, 3.748 kilos; vergonzantes, 1.300 pesetas; enfermos, 600 pesetas; medicinas, 715,40 pesetas; socorros extraordinarios, 7.538 pesetas.

YO TAMBIEN TENGO UN HIJO SUBNORMAL

Aunque el tema de los niños y adultos subnormales, parece haber sido tomado con interés, tanto en el ámbito nacional como provincial, los que llevamos mucho tiempo con este problema en nuestra casa, no estaremos tranquilos hasta ver convertidos en realidad tantos proyectos que hoy están en las mesas de los Ministerios y en las mentes de esas Asociaciones de padres de niños y adultos subnormales que se han creado en estos últimos años en todas las provincias españolas.

Esta intranquilidad parte del hecho de que la sociedad no ha calado aún en la gravedad de la existencia de estos seres desheredados de inteligencia y la responsabilidad que tiene en su resolución.

Yo, como padre de un subnormal, no me lamento de su existencia; en casa es el hijo más querido, él no quiere más que cariño y todos en casa, padres y hermanos, se lo prodigan a raudales; él es feliz, su mente infantil le hace entretenerse con las cosas más simples, disfruta haciendo recados, quiere hacer algo, demostrar que en este mundo está para algo más que para vegetar, porque aunque su retraso mental le mantenga siempre en una niñez feliz, los años pasan, el desarrollo físico le convierte en hombre y aquí radica el problema: este trabajo, este hacer algo no se le puede dar en casa, tiene que ser en Centros especializados, talleres manuales de trabajos poco complicados, dirigidos por personal especializado, que poco a poco vayan recuperando a estos seres para que sean útiles en lo que puedan a esta sociedad que tiene la obligación moral y material de preocuparse de ellos.

Y la solución interesa en todo el Mundo a millones de seres desfavorecidos. Por eso no se puede la sociedad cruzar de brazos y lamentar su existencia, porque hoy somos nosotros los que tenemos en casa seres menos aventajados, pero nadie está libre de que mañana le toque a él, por eso la solución es de todos y para todos, es de la Provincia, es de la Nación es, en fin, de todos.

Pero tenemos que empezar por abajo. Hoy en Burgos un grupo de esforzados padres subnormales trabaja por hacer frente a este problema; personas identificadas con estos padres, han ofrecido su ayuda y hace unos días, terrenos acariciados hace tiempo para levantar en ellos el futuro Centro de Recuperación y de Educación psico-pedagógica de estos seres, han sido sufragados por persona de alto espíritu moral y caritativo. Pero no basta, es sólo el principio de lo que puede ser gran obra y hace falta la ayuda de todos. ¡Qué dichosos seríamos si hoy en Burgos, que está floreciendo en una gran ciudad industrial; que el petróleo, fuente grande de riqueza salida de sus tierras, anuncia su próxima explotación, viera también levantar en estas tierras tan generosamente ofrecidas, el edificio anhelado para dar a estos seres insuficientes mentales la posibilidad de su recuperación, y tener una autonomía psicológica, económica y social y con ello una vida más feliz!

Y la felicidad de unas familias, que comprueban que no están solas, que su caso es reconocido por esta comunidad humano-social, que se ofrece a poner el hombro a esta gran obra que tanto diría de Burgos en este amanecer de su gran futuro.

A. DEL POZO ESTEBAN

Ama a tu prójimo como a ti mismo.

Jueves Santo, DIA DEL AMOR FRATERNO.

Televisión

JUEVES

2,00: Apertura, presentación y avance de Telediario.
2,03: Documenthal: El Vaticano. Todo el esplendor y la grandiosidad de la ciudad del Vaticano, Cabeza Universal de la Iglesia, en un buen documental de la N. B. C. que muestra no sólo la vida diaria de la ciudad, sino los espléndidos tesoros de arte y el solemne ceremonial de la liturgia romana.
3,00: Telediario.
3,20: Punto de vista.
3,30: En antena.
3,40: Concierto sacro. Retransmisión diferida del primer concierto celebrado en la antigua iglesia de San Miguel con motivo de la IV Semana de Música Religiosa.
7,00: Apertura y avance de Telediario.
7,03: La Señora de Fátima, película de largo metraje. Una interesante trama acerca de las apariciones de Nuestra Señora de Fátima.
8,30: La venida de Cristo. Un documental de la N. B. C.
9,00: Retransmisión de la procesión de Málaga.
9,30: La voz de la verdad, presenta "El testamento de Jesús".
10,02: Retransmisión de la procesión de Málaga.
12,00: Telediario. El programa de mañana, despedida y cierre.

VIERNES

2,00: Apertura, presentación y avance de Telediario.
2,02: Sermón de las Siete Palabras.
3,00: Telediario.
3,20: Punto de vista.
3,30: Concierto sacro. Retransmisión diferida del II concierto perteneciente a la IV Semana de la Música Religiosa, que se celebra en Cuenca. Programa: Cantata 56, Juan S. Bach; Himno de los Neofitos, Joaquín Rodrigo; Cristo en el Monte de los Olivos, Beethoven. Realización: José María Quero.
7,04: Apertura, presentación y avance de Telediario.
7,02: Vía-Crucis, por José María Pemán.
7,30: La misa sobre el mundo.
7,49: Cristo fusilado.
8,00: Música sacra.
8,30: La noche de Simón Pedro, de Hermógenes Sainz.
9,30: La voz de la verdad, presenta "La Iglesia que hoy nació".
9,45: Telediario.
10,01: Retransmisión de la procesión de Málaga.
1,00: Despedida y cierre.

Iberia RADIO TELEVISION
Comercial Velo - Moto

Guía de radioyente

Radio Popular

10,00: Apertura. 10,30: Misa concelebrada. Retransmisión desde la S. I. C. B. M. 12,00: Pasión y Resurrección de Cristo. Fragmento VI y último. 12,30: Concierto sacro. Misa Ducal, de Cristóbal Halffter. 13,00: Meridiano de la Semana Santa. 14,00: Misterio a una voz. Música gregoriana de Semana Santa, guión del Rvdo. Padre José Luis Gago. 14,15: Motete número 5, de Juan Sebastián Bach. 14,30: Diario hablado de Radio Nacional de España. 14,45: Apunte litúrgico. 15,00: Jueves Santo, "Día del Amor Fraterno". 15,30: Credo de la "Misa Solemnis" en Re, de Beethoven. 16,00: Crónicas de la semana mayor. 16,30: Música de Semana Santa. 17,00: Retransmisión de los Santos Oficios desde la S. I. C. B. M. 18,30: Indice del segundo programa y cierre de la estación.

Segundo programa. — 21,00: Apertura. 21,03: La saeta. 21,45: Charlas cuaresmales, por el reverendo Padre Santos Beguiristáin. 21,45: Pequeño álbum de órgano de Juan Sebastián Bach. 22,00: Diario hablado de Radio Nacional de España. 22,20: Marcha "Penas" y saeta a la Virgen de los Dolores. 22,30: Sermón del Encuentro. 23,00: La Pasión de Cristo. Dramatización literario-musical del Evangelio. 23,45: Polifonía eucarística. 0,00: Lectura de programas. Cierre de la estación.

Radio Castilla

Mañana.—7,55: Sintonía. Apertura. Lectura de programas. 7,58: Matinal Cadena SER. Buenos días, Señor, por el Padre Sopeña. Información de última hora. Deportes, por Vicente Marco. El tiempo, por Mariano Medina.

Sobremesa. — 13,00: Sintonía. Apertura. Lectura de programas. Misa de Requiem, de Mozart, cantada por solistas y coros de la ópera de Viena, con la orquesta sinfónica de Viena, dirigida por Eugenio Jochum. 14,00: Ruta apasionada del Jueves Santo, guión de Carlos Gómez Amat. 14,30: Retransmisión del diario hablado de Radio Nacional de España. 14,45: Versos de la Pasión del Señor, de Rafael Duyos. 15,00: La Pasión según San Juan, de Juan Sebastián Bach, por la Coral de Hellbronn y la orquesta de Cámara de Forheim, bajo la dirección de Fritz Werner.

Tarde. — 17,00: Retransmisión de la misa solemne y procesión al monumento, desde la iglesia de San Lesmes, abad. 18,30: Cierre.

Noche.—21,00: Sintonía. Apertura. Lectura de programas. Responsorios del Jueves Santo, por el coro de monjes de la Abadía de San Pedro de Solesmes. 21,30: Reportaje de la procesión del Encuentro en Burgos. 22,00: Retransmisión del diario hablado de Radio Nacional de España. 22,15: Selección de saetas. 22,30: Sermón del mandato de Jesús a los Apóstoles, por el Rvdo. Sr. D. Alejandro Céspedes, párroco de Capiscol. 23,00: Información local. 23,15: Cierre.

ANUNCIOS Económicos

Estos anuncios se reciben en nuestra Administración (Vitoria, 13. Teléfono 7148) de NUEVE de la mañana a DOS de la tarde y de CUATRO a OCHO MENOS CUARTO de la tarde, así como en todas las Agencias de Publicidad
PRECIO: 8 pesetas hasta diez palabras. Cada palabra más, 0,30 pesetas

ALQUILERES

ALQUILO piso céntrico para vivienda y oficinas, diez habitaciones, baño calefacción, galería, con mucho sol. Cantero, Concepción, 2.

CHALET. Casita y Piso, amueblados, verano y fijo. Agencia Palencia.

ARRIENDO local 260 metros cuadrados. Teléfono 3160.

ALQUILO camas, llamar teléfono 3236 céntrico.

AUTOMOVILES Y ACCESORIOS

ALQUILER coches sin conductor. Joyería Gadema. Paloma 41. Teléfono 5047.

ALQUILER sin conductor autos Seat 1400 C, lujo; Dauphine, Seat 600 Servi-Auto. Informes: Calzados Luis Almirante Bonifaz, 11. Teléfonos 3585-1133.

ALQUILER sin conductor. Seat 1.500, 1.400 C, 600 D, Ondine. GARAJE TURISMO, calle Vitoria 29. Teléfono 5594.

COCHES sin conductor Seat 600, Ondine, nuevos. San Juan. 12. Santa Clara, 5º interior. Teléfonos 2904 y 1473.

ARAHUETES. Coches de alquiler sin chófer. General Mola. 29. Teléfonos 3440 y 6500.

SE ALQUILAN coches sin conductor San Juan 19 y Pisones 13. Teléfonos 3142 y 1147.

AUTOS Pereda. Alquiler sin conductor. Dauphine 600 D Teléfonos 6555 y 3703.

COCHES de alquiler sin chófer «Arconada» Calzadas 36. Teléfono 4795.

AUTO ESCUELA de conductores «Guia» San Lorenzo 83. Preparación para la obtención de carnet de conducir.

MICROBUS para viajes taxis, desde 3 a 15 plazas. Teléfono 4777.

AUTO Escuela de conductores «Rivar» Alquiler coches sin chófer. Teléfonos 38 56 92 Briviesca.

EXCURSIONES microbuses Europa 6, 9, 12 plazas. Teléfonos 5740-651 y 7172.

FILTROS aceite, aire, gas-oil Surtido completo Continental Auto S. A.

ZAPATAS freno «Drim» Continental Auto S. A. Madrid, 1.

MOTOCARRO Trimak. 700 kg., conducción de automóvil. Calefacción. ENTREGA INMEDIATA. Garaje Turismo. Vitoria, 2º

RUERA vende Dauphine 58.000.

RUERA vende D.K.W. 800-S 40.000.

RUERA vende Morris 8 HP 15.000.

RUERA vende Renault todo terreno 58.000.

RUERA vende Seat 1.400-A 40.000.

RUERA vende Land-Rover Diesel 96.000.

RUERA vende Alfa Romeo 9 plazas SP.

RUERA, calle Vitoria, 19, teléfono 3837.

MOTOCICLETAS Lube, facilidades de pago. Hermanos Fuente, San Pablo, 18.

VENDO furgoneta Fordson de 9 HP, 7 plazas. Hermanos Mata, Vitoria, 19.

VENDO camión basculante 115 poco rodado. Informes, Alhóndiga, 15, 3.º-habitación 9.

DAUPHINE exento, impecable de todo, un solo dueño particular, compro contado. Apartado 291. Valladolid.

VENDO turismo Diesel barato. Caja de Ahorros, 9-2.º C.

GRUPOS cónicos de diferencial ambiculos nacionales. Comercial Velo-Moto. Teléfono 6946.

RUBIA Rambler, seis cilindros, cambio normal. Ultimo modelo. Nueva. Gabilondo, 2 BOSVI. Valladolid.

VENDO Velosor Orbea, transistor Vanguard, nuevos, poco precio. Tercera Manzana, 149 (Gamonal).

COLOCACIONES

SE NECESITA chica. Huerto del Rey, 8-3.º derecha.

MUCHACHA de servicio. Se necesita, buen sueldo. Informes, Casa los Chicos.

SE NECESITA chica, Restaurante Castilla. Plaza de Vega, 8. (Registrado Oficina Colocación 2.928).

NECESITO muchacha para la casa. Avenida del Cid, 10-8.º D.

CHICO para recados 14-16 años, necesitamos. Presentarse de 1 a 2. Publicidad «Avance», Conde Jordana, 1, 5.º (O. C. R. a 2.895).

DONCELLA se necesita para Santander. Razón, Plaza José Antonio, 3-2.º.

SE NECESITA chica con informes. Héroes del Alcázar, 4- habitación 1.

PRECISO chica, mujer sepa cocinar buen sueldo, hostelería Ventorro, Briviesca.

FAMILIA extranjera necesita chica para la cocina. Presentar informes, teléfono 5510.

CHICO 14-15 años necesita Casa Venancio García. Espolón, 2. (Oferta Colocación n.º 2.945).

NECESITO chicos para limpieza cristales. Avenida Sanjurjo, 60, 8.º. (Registrado Oficina Colocación n.º 2.963).

SE NECESITA aprendiz de 14 años, Hermanos Mata. Vitoria, 19. (Registrado Oficina Colocación n.º 2.957).

SE NECESITA chica de servicio. Avenida del Cid, 6 bis 10-C.

SE NECESITAN muchachas de servicio en el Sanatorio Tablada. Sueldo líquido 1.779,60 pesetas. Manutención y residencia a cargo del Sanatorio. Escribir al Administrador del Sanatorio Tablada. La Tablada (Madrid).

SE NECESITAN oficiales de segunda y aprendices de carrajería y construcciones metálicas. Informes, Módulo, Miranda, 17.

CHICO de 14 a 16 años se necesita. Ultramarinos «La Isla de Cuba», Almirante Bonifaz número 18. (Registrado Oficina Colocación número 2.942).

SE NECESITA asistenta. Santa Clara, 6-2.º.

CHICO: 14-15 años se necesita Fábrica Galletas, Pisones, 30. (Registrado Oficina de Colocación n.º 2.968).

NECESITO niñera externa o señora para niños. Telf. 1834.

SE PRECISA jardinero con experiencia. Buen sueldo. Informes Oficina Colocación, Oferta n.º 2.967.

SE NECESITA chica para la casa y señora o señorita para cuidar niños, domingos por la tarde. Valladolid, 2-7.º B.

SE NECESITA muchacha con informes. Plaza José Antonio, 2-3.º izquierda.

SE NECESITA muchacha. Puebla, 41-2.º.

SE NECESITA chica para Madrid, veraneo en Burgos. Primo de Rivera, 5-4.º izquierda.

SASTRERIA se necesita piecero, trabajo todo el año. Informes, teléfono 4130. (Registrado Oficina Colocación número 2.971).

CHICO 14-16 años precisa «Calzados Luis». (Registro Oficina Colocación n.º 2.970).

SE OFRECE joven con cultura dominando el alemán y carnet de primera de conducir. Razón, en esta Administración. (Registrado Oficina Colocación número 184).

SE NECESITA muchacha. Avenida del Cid, 6, 11.º derecha.

NECESITO chica. Cordón, 4-1.º derecha.

SE NECESITA electricista de tercera y aprendiz. Taller REYCAM, Puebla, 5. (Registrado Oficina de Colocación n.º 2.958).

SE NECESITA muchacha para niños. Vitoria, 37-principal derecha.

SE NECESITA fregadora para hotel. Razón esta Administracicón (Oficina de Colocación Oferta n.º 2.977).

SE NECESITA asistenta. Bar Miguelito, San Pablo, 3. (Registrado Oficina Colocación número 2.978).

ASISTENTA se necesita. Diego Laínez, 16-3.º derecha.

SE NECESITA muchacha con informes, buen sueldo. San Pablo, 22-7.º-B.

SE NECESITA oficial y aprendiz adelantado de electricista. Arga, Zatorre, 9. (Registrado Oficina Colocación número 2.976).

PRECISAMOS ajustadores y peones. Electrotécnica Cabello, San Pedro Cardeña, 34, teléfono 1707, Burgos. (Registrado Oficina de Colocación número 2975)

CARPINTEROS: Oficial necesito, sueldo a convenir. San Isidro, 32. (Registrado Oficina Colocación n.º 2.973).

SE OFRECE conductor carnet primera, suficientes conocimientos. Dirigirse por escrito Bar Rastrilla. General Mola.

SE OFRECE tractorista para pala o excavadora. Dirigirse por escrito. Jesús Corredera, General Mola, 29.

CHICO de 14-15 años se necesita. Almacenes Meca. Miranda, 6.

COMPRAS Y VENTAS

POLLITOS de puesta Duchess 60 huevo blanco. Lawton Red huevo rojo. Pollitos para carne. Ledbrest Pilhs. Granja Mirasol. Pisones 7. Teléfono 2960.

POLLITOS recién nacidos para puesta y carne Avícola San Isidro Santa Clara 5 Teléfono: 1409.

GUIAS «Klein» para cortinas Ferretería Laín Calvo. Teléfono 3394.

RECIBIDAS grandes fantasías Alpargatería «El Riojano».

MAQUINAS punto especiales para «mengua dos». Rematadoras Bobinadoras. Rubio. Cardenal Segura, 8-4.º.

PALOMAS: Compro pagando altos precios, escribir Sr. Torres Calleja. Palencia

SE VENDEN 70 palos de sauce apropiados para timones. Domingo Delgado Sagredo, en Presencio.

VENTA plazos y contado, toda clase de persianas. Reparación y pintura de persianas bombo y corrientes. Teléfono 2446. Diego Laínez, 6. Mercería Rincón.

CASETA de Tiro feria compra carabinas medio uso, pago bien.

VENDO vestido de Comunión. Calzadas, 76, bajo izquierda.

VENDO vestido de primera comunión, lavadora y cama. Mil Viviendas, 1-6.º-2.

VENDO traje comunión, San Joaquín, 13, 1.º derecha.

SE VENDE uniforme Milicias complete seminuevo. Llamar teléfono 2431.

VENDO traje Primera Comunión. Calzadas, 48, 4.º.

ENSEÑANZAS

ACADEMIA J. C. Aparejadores, Preuniversitario, Magisterio, Comercio, Bachillerato, Idiomas. Alonso Martínez 1

RUSO, Inglés, Alemán, Francés, Italiano, por Profesor Especializado. Teléfono 3183.

ENSEÑANZA garantizada Asignaturas. Cursos. Bachillerato. Reválidas y Magisterio Santa Clara. 67 A.

UNIVERSITARIO ofrécese clases Física, Matemáticas, Química, Bachillerato. Reválida. Teléfono 2596.

FINCAS

VENDO casa dos viviendas, almacén, cobertizo, huerta, libre de inquilinos. Informes: Ignacio Juez San Juan 18-2.º

VENDO amplios pisos libres, calefacción y agua caliente central, facilidades de pago. Viudad de Sáenz de Santa María. Avenida del Cid, 10.

«LA COOPERATIVA «La Defensa del Porvenir» de Quintanar de la Sierra, pone en venta su fábrica de serrar maderas, almacén y terrenos de empotradero».

EMPRESA Constructora precisa, para viviendas sociales, urgentemente, 50-70.000 metros entre Avenida General Vigón y Gamonal. Ofertas a Sr. Conde, Plaza Alonso Martínez, 7-A, 3.º derecha.

SE VENDEN pisos, para tratar en Bar Royal de 12 en adelante.

SE VENDEN dos pisos pequeños en zona Capiscol. Informes, Rey Don Pedro, 30-1.º.

COMPRO Casas antiguas con renta bajas, no importa sitio, pago contado. Agencia Palencia. Pl. Calvo Sotelo, 6.

PISO pequeño treinta metros Plaza Mayor, arregladísimo. Facilidades. Agencia Palencia.

PISOS de lujo, seis, cinco y cuatro habitaciones, calefacción y agua caliente central, ascensores. Muchas facilidades. Quedan pocos. Agencia Palencia.

PRINCIPIO calle Vitoria, hermoso piso cinco habitaciones, calefacción, baño, servicio, gran joll, facilidades, orientado mediodía. Agencia Palencia.

PISO por Santa Clara, cinco habitaciones, servicios, 250.000. Agencia Palencia.

AVENIDA Cid, piso cuatro habitaciones, servicios. Otro San Francisco, cuatro habitaciones, baño, armarios. Otro San Francisco, seis habitaciones, dos alcobas, baño, servicios. Todos muchas facilidades. Agencia Palencia.

¡¡INTERESANTE!! Vendo piso montado Pensión, centriquísimo catorce camas, enseres. Barato. Agencia Palencia.

CASITA planta y piso, jardín, gallinero, Crucero San Julián, Agencia Palencia.

PISO amplio propio Pensión, calle Merced, 375.000. Agencia Palencia, Agente Propiedad Inmobiliaria.

PISOS varias zonas, en construcción, reservamos por orden petición. Agencia Palencia.

SOLAR 14.000 metros cuadrados, zona porvenir, barato. Agencia Palencia.

4.500 metros cuadrados solar magnífico, dos Avenidas. Informo solamente interesados. Agencia Palencia.

LOCALES varias zonas vendo mejor precio. Agencia Palencia.

SOLARES industriales, 3.000, 12.000, 10.000, etc., metros cuadrados. Muy baratos. Agencia Palencia.

OCASION piso céntrico con facilidades exento de contribución. General Mola, 32-1.º habitación 5, de 3 a 4.

GANADOS Y APEROS

VENDO carro bueyes seminuevo y aperos de labranza en Tardajos. Pacomio Arauzo.

VENDO tractor Major Diesel con brabán Trilladora Ajuria número 1 con lanzapajas. Dos cosechadoras internacionales autopropulsadas 2,10 de corte. Dos Jubus de arrastre. Un Casse de arrastre con motor auxiliar. Tractor internacional 50 H.P Diesel. Cosechadora Saca Far autopropulsada, reparada. Buen estado. Emilio Droz Gurbindo, Sancho el Mayor, 5-4.º. Teléfono 15.939. Pamplona.

SE VENDE una guadaña marca Trepat y una báscula seminuevas, para tratar con Secundino Sagredo. Pedrosa de Muñó.

POR no poderlo atender, se venden cinco vacas holandesas recién paridas. Gaspar Estébanez, Lantadilla (Palencia).

SE VENDE encasadora, galera y aperos labranza, todo seminuevo, Marceliano Valdivielso, Revenga de Muñó.

SE VENDE máquina de beldar, un motor de gasolina de 2 HP, máquina atadora Mak Cornic, dos carros y aperos de labranza, Orosia López, Cubo de Bureba (Burgos).

SE VENDE paja blanca, alholvas y granilla; motor eléctrico 1 HP y mula de 3 a 4 años, Angel Rojo, Villanueva Río Ubierna.

VENDO 5.000 kilos palomina y mula de 10 años a prueba, seis dedos. Ulpiano Escribano. Pedrosa del Príncipe.

HUESPEDES

DOY pensión confortable. Razón, Plaza Vega, 16-Zapatería.

DORMIR, llamar teléfono 5312.

ADMITO huéspedes pensión completa o dormir. Santa Clara, 1-1.º.

CEDO dos o tres habitaciones derecho cocina. Villarcayo, 6-3.º derecha.

PERDIDAS

PERDIDA tabardo de cuero nuevo, trayecto Mazuelo de Muñó a Burgos por Arcos. Gratificaré, entrega: Alfonso Fernández, Mazuelo de Muñó.

TRASPASOS

TRASPASO zona Vadillos local 100 metros cuadrados más 400 patio 150.000, Cantero, Concepción, 2.

PELUQUERIA Señoras, montada lujo, céntrico, mucha clientela, por ausencia. Agencia Palencia.

BAR-Comidas, Cafetera Express, cantidad enseres, barato. Agencia Palencia.

LOCAL grande con 400 metros cuadrados, patio, Vadillos, urge traspaso. Agencia Palencia.

BAR céntrico, todo nuevo, grandes ventas. Agencia Palencia.

VINOS, Ultramarinos, locales, Mercería, Pensión, todos negocios. Agencia Palencia.

TRASPASO ficha panadería de esta capital. Informes esta Administración.

COMESTIBLES, muy acreditados, poca renta, buen local, por ausencia, traspaso precio muy conveniente. Plaza Alonso Martínez, 7-A, 3.º, Conde.

TELEVISORES

«TELEVISORES 19» último modelo extraplano licencia americana con antena voltímetro y mesa, todo 18.800 ptas., diez días prueba sin compromiso ventas a plazos garantía absoluta 6 meses. «Comercial Velo-Moto».

VENDO televisión, marca Iberia, calle Cortes, 1-2.º. Luis Rojo.

VARIOS

SEGUROS de accidentes de Trabajo. Mutualidad Provincial Espolón, 20 Burgos.

PINTOR rápido, económico, teléfono 2042.

FOTOGRABADOS Confección rápida TALLERES GRAFICOS «Diario de Burgos». Precios ventajosos. Calle Vitoria, 13. Teléfono 2852.

IMPRESOS comerciales cartas timbradas tarjetas de visita, invitaciones prospectos de propaganda, etc. TALLERES GRAFICOS «Diario de Burgos» Calle Vitoria, 13. Teléfono 2852.

Encuadernaciones: corrientes y de lujo encárguelas en TALLERES GRAFICOS «Diario de Burgos». Calle Vitoria núm. 13 Teléfono 2852.

LEA

DIARIO DE BURGOS

Nuestros teléfonos:

1230 y 7148.

SAINZ Y FERRER, Ltda.

Machacadoras y Molinos «TURBO»
Compresores «PUSKA»
María Díaz de Haro, 1
Telf. 215950 - BILBAO

Se está montando en el «Tozo 1» la torre del tren de sondeo más potente de los empleados en España y capaz de perforar hasta los seis mil metros

Dista sólo tres kilómetros en línea recta del Ayoluengo 7 donde está a punto de ser izado el mástil de un nuevo equipo.- Para el domingo se habrá perforado el sexto.- Viaje exploratorio al campo petrolífero.- Habla el alcalde de Sargentes

Más de cien hombres y tres compañías hispano-extranjeras trabajan en las prospecciones de la Lora y el Tozo

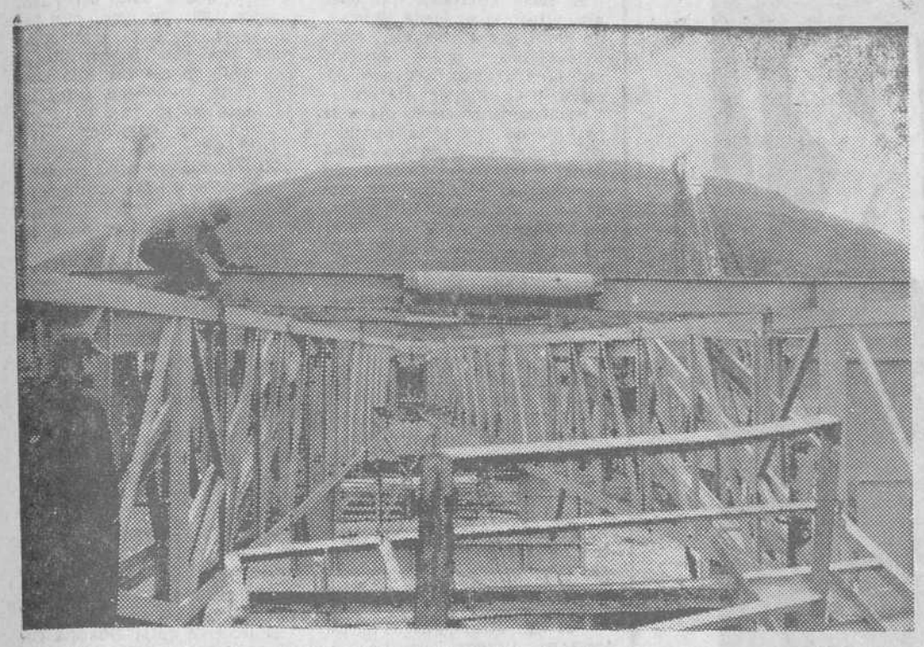

La enorme estructura metálica del mástil del tren de sondeo del «Tozo 1» se extiende en horizontal sobre la plataforma y, a ambos lados, dos grúas aparecen dispuestas a levantar en alto la torre, que mide cincuenta y cuatro metros.

(De nuestro redactor, enviado especial, Juan-José Calleja)

Un viaje a La Lora siempre entraña incentivos porque no en balde el tema petrolífero sigue siendo noticia cuya dimensión aumenta en la medida en que la apertura de nuevos pozos va señalando la extensión de este primer campo petrolífero español.

Esta vez el viaje ha tenido carácter de reconocimiento y localización de terrenos donde están surgiendo los últimos pozos, pues a fuer de barajar su numeración tenemos la impresión de que el lector asiste a un auténtico torbellino. Al propio tiempo hemos captado algún que otro perfil de actualidad en torno a estas prospecciones que acaparan la atención de amplios círculos de la Nación y del extranjero.

Pero, en realidad, ¿queda algo nuevo que decir después de haber apurado —eso creemos— esta específica materia? Porque la hora del «Ayoluengo 6» todavía no ha sonado en el gong del rigor informativo.

CON UN HOMBRE INTREPIDO

Juan Gómez Soubrier, secretario de Redacción de «Desarrollo» había llegado a Burgos con una misión concreta: llevar, rápidamente, a las páginas de esa publicación, el tema petrolífero para el cierre del extraordinario que dicho semanario proyecta dedicar al «Polo» de Burgos. Y no podíamos defraudar al compañero que acababa de cubrir una gran distancia en kilómetros y solicitaba nuestra colaboración para servirle de guía en su recorrido por la tierra del petróleo.

—A las siete y media iré a buscarte.

Después de haber pasado toda la madrugada hojeando el archivo de nuestro periódico, el intrépido Juan se presentó con su «Seat-700» a recogernos a la hora concertada. Sin dormir, pleno de espíritu, este animoso enviado especial nos condujo a La Lora a través de la ruta, donde volvían a saludarnos las para nosotros siempre alegres bandadas de palomas.

EL ALCALDE DE SARGENTES

La primera sorpresa surge al «escalar» la rampa de subida al páramo, a cien metros de su punto de arranque, en la bifurcación de la carretera general de Santander. Un camión pesado se interpone a nuestro paso en su maniobra de arrastre de un remolque que volcó en la cuneta cuando transportaba material de tubería destinado a la zona de prospecciones. Pero el obstáculo se salva y nos encaramamos a la cumbre hasta llegar, al fin, a Sargentes.

En el establecimiento de doña Leonarda Manjón —sobrina del inolvidable don Andrés Manjón— conversamos con el alcalde de aquel Ayuntamiento, don Antonio Rodríguez Santiago. Nos dice:

—El pozo «5» es extraordinario. Todos los pozos perforados, a unos 1.400 metros van superándose.

—Hace un año, el hombre del páramo estaba más atento a sus cultivos de patatas y cereal que a la marcha de las prospecciones. ¿Ha cambiado esa actitud?

—Yo creo que ahora todo el mundo no deja de hablar del petróleo.

Esta fotografía fue captada ayer por nuestro fotógrafo en el «Ayoluengo 6», donde la barrena se aproxima por momentos a los niveles petrolíferos.

—¿Se ha cortado la emigración en La Lora?

—Sí; cuando menos la gente se mantiene a la expectativa, tanto en los pueblos de este Ayuntamiento como en la comarca del Tozo.

—¿Cuánto personal cree que trabaja en las prospecciones?

—Más de un centenar, entre técnicos y peones. Estos últimos suelen ser de la comarca.

—¿Cuántos televisores hay en Sargentes?

—Seis. Lo malo es que durante el día no tenemos luz eléctria, salvo en domingo.

—¿Por qué?

—Cosa de la compañía suministradora.

EXPLORANDO EL YACIMIENTO

El alcalde nos acompaña en nuestro coche por el recorrido hacia los distintos pozos, unidos entre sí por tuberías conductoras de agua y de petróleo. Las lluvias caídas sobre el páramo han convertido en barrizales las sendas y «pistas» de acceso a los diferentes campamentos, pero para llevar orden recordemos al lector en qué términos se encuentran:

«Ayoluengo 1 y 2», en Valdeajos; tercer pozo, en Sargentes; cuarto, en San Andrés de Montearados; quinto, en Ayoluengo; sexto y séptimo, en San Andrés, y octavo y noveno, en Ayoluengo. Estos dos últimos están en fase de explanación de terrenos.

Los cinco primeros pozos ya se sabe que son productivos, pero sólo hay una bomba de producción en el «Ayoluengo 1». Los demás tienen cerradas las llaves de salida y en el segundo se observan, también, preparativos dirigidos a recibir el material con el cual los técnicos proseguirán sus trabajos para acabar de probar los «paquetes» que faltan por experimentar.

Naturalmente nuestra atención se centra en el «Ayoluengo 6», donde el tren de sondeo de «Sonpetrol» y el personal especialista de su asociada «La Forex» activan la perforación a fin de terminarla a ser posible el próximo domingo en que se espera toque la barrena los 1.400 metros de nivel. El tanque de recepción ya montado no puede indicar otra cosa sino que también brotará aquí el codiciado aceite mineral. ¿Y si no brota?, pensamos en nuestro interior, aunque rechazamos la duda al recordar que en anteriores sondeos, el personal se manifestó con absoluta tranquilidad considerando que tiene entre manos un campo petrolífero y que lo natural es que surja petróleo.

De todos modos conviene no olvidar que si hasta la fecha el mayor de los éxitos ha acompañado a cada sondeo, puede darse el caso de que no todos los pinchazos obtengan, indefectiblemente, el resultado que se espera. De sobrevenir alguno negativo, no por eso se desanimarían los buscadores de petróleo, según dijo en su día el ingeniero director facultativo del sondeo don Miguel Justribó.

En el «Ayoluengo 7», se observa actividad en las operaciones de ultimar la instalación del mástil metálico del nuevo tren de sondeo. La perforación correrá a cargo de la contrata norteamericana «Drilling S. Exploration LTD», que ha traído su equipo de Estados Unidos.

EN EL «TOZO 1»

En línea recta sólo unos tres kilómetros separan el séptimo pozo de La Lora de Prádanos del Tozo, donde comienza a adquirir vida el «Tozo 1». Claro está que para llegar a él hubimos de cubrir un trayecto de diecinueve kilómetros, desde Sargentes, en razón a tener que serpentear la zona montañosa que separa ambas comarcas.

Casi adherido al pueblo se alza el nuevo campamento, donde llama nuestra atención una gigantesca plataforma sobre la cual se halla extendida —a la hora del mediodía— la torre de cincuenta y cuatro metros del tren de sondeo que ha sido instalado por la empresa «Kellog Overseas Corporation Spain», cuya contrata de prospecciones se trajo este potente tren desde Inglaterra. Sus motores mueven una fuerza de 1350 caballos y son capaces de accionar la barra maestra que hace girar la barrena hasta alcanzar una profundidad de seis mil metros. Se nos informa que es el tren de sondeo más potente de cuantos hasta ahora se han montado en nuestra Patria.

(El director de la «Kellogg», Mr. J. B. Cochran, a quien acompaña el técnico Mr. E. G. Sovey anunció a los periodistas que la gigantesca torre sería izada cuatro horas y media después de nuestra llegada. Sin embargo no pudo hacerse en la jornada de ayer y se espera realizarlo hoy, jueves)

Cabe esperar, por tanto, que en la próxima semana se iniciará la perforación del «Tozo 1», conforme al plan de prospecciones que tiende a acometer en ese lugar un sondeo profundo de investigación. ¿Se extenderá el anticlinal de La Lora hasta el Tozo?

Los técnicos americanos aseguran que nada tiene que ver una cosa con otra pero la inmediata proximidad y divisoria de una zona con otra inducen al profano a creer lo contrario.

He aquí un magnífico primer plano de la boca de cabeza de pozo del «Tozo 1», enclavado en Prádanos del Tozo, que entra en el plano de la actualidad local y nacional al incorporarse ese sondeo al programa de prospecciones petrolíferas en el Norte de nuestra provincia.

Clausura de un curso de maquinaria agrícola

Presidió el subjefe provincial del Movimiento

El pasado martes, a la una y en el Hogar Juvenil San Fernando, tuvo lugar la clausura del curso de Maquinaria Agrícola organizado por la Delegación provincial de Juventudes y promovido por el Servicio de Capacitación Agrícola del Ministerio de Agricultura, acogido a los beneficios de principio de igualdad de oportunidades y contando con la eficaz colaboración de la Cámara Oficial Sindical Agraria, de la Jefatura Agronómica y de la firma burgalesa Ignacio Palacios, a través de sus servicios técnicos de la marca Ebro.

El curso que ha durado desde el 26 del pasado mes de Marzo hasta el día de ayer, ha supuesto una completa capacitación para los 25 muchachos que lo han integrado, a través de un apretado plan de estudios perfectamente desarrollado por el cuadro de profesores.

El acto de clausura se inició con unas palabras del director del mismo, don José Pabón, que hizo una breve exposición del mismo destacando la colaboración prestada por la Cámara Oficial Sindical Agraria y por la firma Ignacio Palacios.

Destacó, para los cursillistas la importante misión que les toca realizar en vanguardia de la transformación que el campo experimenta, anunció que, posiblemente el Frente de Juventudes convocaría otros cursos, agradeció el interés de todos y les felicitó por su conducta y espíritu de servicio.

Acto seguido tuvo lugar la entrega de diplomas, que los cursillistas recibieron de manos de las autoridades y representaciones que asistieron al acto. Recibió el número uno el alumno Conrado Campo. La firma Ignacio Palacios, entregó a los cursillistas obsequios especiales referidos a herramientas de trabajo.

Cerró el acto el subjefe provincial del Movimiento quien destacó cómo el Frente de Juventudes se halla en vanguardia de todas las actividades que redunden en favor de la Patria.

Agradeció a la Cámara Oficial Sindical Agraria y a la firma Ignacio Palacios, la colaboración prestada, exhortó a los alumnos hacia una constante preocupación por el servicio a la comunidad y felicitó a todos por el esfuerzo realizado.

Ocupaban la presidencia con el subjefe provincial del Movimiento, Sr. Pérez Romero, el delegado provincial de Juventudes, Sr. Vadillo; jefe de Enseñanzas de la Delegación de Juventudes, Sr. Marquina; Sres. Sagredo y Villahoz de la C.O.S.A.; Sres. Iglesias, Ochotorena, Ramil y Calleja, de la firma Ignacio Palacios; Sr. Pabón, director del curso y mandos de la Delegación provincial de Juventudes.

Al final fue servido a los cursillistas un vino español.

El corazón no está puesto en el hombre sólo para dirigir la orquesta orgánica, o para que los poetas lo evoquen, o para rimar en una canción moderna. Si no se ama a los hermanos ¿me quiere decir usted para qué sirve esa chatarra?

Jueves Santo, DIA DEL AMOR FRATERNO.

Obras de concentración en Iglesiarrubia y Hontangas

Por sendas Ordenes de Agricultura, se aprueban los planes de mejoras territoriales y obras de concentración parcelaria en los términos municipales de Iglesiarrubia y Hontangas.

Ambas órdenes se refieren a red de caminos y saneamiento, que han de concluir en 1.º de Marzo de 1967 en el primero de los indicados pueblos y en 1.º de Diciembre del año próximo en el segundo.

Intereses provinciales

EL PETROLEO DE LA LORA

El tema del petróleo, palpitante actualidad burgalesa, es fecundo y polifacético.

Porque yo he visitado el famoso campo con un no menos famoso historiador de Universidad que me daba noticias antañonas de estos pueblos, defensores de la cercana Amaya histórica; de los tejedores del sargum, antigua capa celtíbera, de donde le vino el nombre de Sargentes; "sargum gerere" que por contracción deriva en el actual; de las correrías carlistas del siglo pasado en esta Lora o Pata del Cid llamada también.

Un geógrafo me hubiera hablado de los próximos y visibles Montes Idubeos de la comarca de Reinosa y ramificaciones con las cuales empalma esta meseta elevada de La Lora, cabeza y arranque de la cordillera Ibérica y bañada en su pie por el Ebro y Rudrón.

Un literato buscaría lo anecdótico y circunstancial como ropaje brillante con que adornar el relato del hecho fundamental del petróleo; por ejemplo, el detalle culinario de las "patatas a la importancia" en las cocinas de Ayoluengo.

Un economista atendería primordialmente a los cinco pozos como cinco soles, su cantidad sospechada y a su comprobada calidad. Y aquí nos situamos nosotros, en el punto de vista del economista, con el máximo respeto a la técnica y a la estadística de cálculos y probabilidades que racionalmente cabe esperar.

Este tema del petróleo, interesante en sí y vital para Burgos por ser base futura e inmediata de nuevas y originales industrias con que ni siquiera soñábamos, no debe dejarse de la mano y de la pluma, hasta situarlo en el lugar jerárquico que merece entre los intereses provinciales: el primero sin duda.

Toda la comparación es odiosa; pero no hay en ninguna provincia una riqueza de tal volumen e incluso nos atrevemos a decir que las cien industrias de nuestro Polo pueden ser una cosa modesta, permítaseme el calificativo, al lado de la colosal gama de instalaciones y derivados petroquímicos a que puede dar lugar este descubrimiento del petróleo y que serán en Burgos, si no nos dormimos. Así nos enseña la historia de descubrimientos similares en otros países. "Lo que yo les digo es que sus hijos y sus nietos serán ricos" así les respondió un ingeniero americano, conocedor del asunto, a unos labradores que le pedían noticias sobre su petróleo.

Hemos hablado de numerosas instalaciones en torno al petróleo; para los menos iniciados, damos un abreviado cuadro general de los derivados del petróleo crudo:

Hidrocarburos gaseosos: gases licuados.

Destilados ligeros: éter de petróleo, gasolinas ligeras, gasolinas corrientes, gasolinas pesedas y petróleos corrientes y especiales.

Destilados medios: Gas - Oil.

Destilados pesados: aceites blancos (técnicos medicinales) y aceites lubricantes pálidos, rojos, negros).

Concentrados y Derivados de la Destilación: Vaselinas, Parafinas (Petrolatum, Técnicas, Medicinales) Fuel-Oil, Asfaltos, Cok y Negro humo.

Lubrificantes compuestos: aceites y grasas.

Subproductos Refino químicos: alquitrán, ácidos sulfúricos y naiténicos y ácido sulfúrico.

Entiéndase que cada miembro de la clasificación se subdivide en otros múltiples, hasta sumar cientos de derivados y de aplicaciones industriales.

Por los trabajos de búsqueda y hallazgo de tamaña riqueza, han sido premiados por el Gobierno los ilustres ingenieros que dirigen las prospecciones desde Mayo pasado; se habló en aquel memorable 6 de Junio del Texas español, yendo el buen deseo más allá de la realidad, mas hoy la realidad satisface los más exigentes deseos.

Y todo ello en esta investigación primera y somera, en la que el cretáceo nos descubrió su secreto de oro negro; esperemos, como creo esperan los técnicos, nuevas sorpresas cuando se avance hasta el jurásico, que es la varita mágica del petróleo en otros Continentes.

Así las cosas, ¿cómo debemos reaccionar los burgaleses ante esta riqueza maravillosa?

Primero, sabiendo que desde que el coronel Drake descubrió hace 106 años el primer petróleo en Pensilvania, son tres las principales riquezas de las naciones: carbón, hierro y petróleo.

Sabiendo que la compra de petróleo al extranjero es el gasto número uno de divisas en el presupuesto nacional, 10 millones de toneladas.

Sabiendo cómo Francia mima su pequeña región de Lac que le da petróleo y gas en proporciones modestas, como a hijo que nace con un pan bajo el brazo.

Sabiendo que cálculos privados sospechan en el anticlinal de La Lora petróleo para cien años; si no se tuercen las cosas.

Segundo: Interés y entusiasmo derivados de ese conocimiento y anterior esquema.

Existe en nuestra ciudad una entidad denominada "Amigos de Burgos"; el movimiento se demustra andando y todos debemos ayudar en esa andadura.

Tercero: Estudios técnicos de las posibilidades de industrias en torno, dentro del ámbito provincial —allí están, a 8 kilómetros de La Lora, ofreciendo sus aguas ola caudalosos Ebro y Rudrón—.

Y muy oportuno fue el acuerdo de nuestra Delegación de Sindicatos de hace una semana, nombrando una Comisión de peritos a tal fin.

Cuarto: Gestiones oficiales en un doble sentido: carretera y refinería. ¿Que no es importante el asunto de la carretera? Yo advierto a los despreocupados que Santander está construyendo una excelente pista con tan excelentes intenciones también que la llaman ya "la pista del petróleo", y, desde luego, mañana será un argumento que esgrimirán, para que se nos escape por ella el petróleo burgalés.

Y como remate, la refinería; hay electricidad y agua abundantísima al pie de La Lora, sin ir a Valdivielso, Trespaderne o Aranda, como algunos han propuesto, ignorando sin duda la riqueza hidrológica de la zona del petróleo. Pero en este terreno son los técnicos los árbitros con su alto criterio sobre las circunstancias.

Lo importante es que sea Burgos y su provincia las que también y sobre todo se beneficien de esta riqueza nacional que a todas las provincias beneficiará.

El ilustre ingeniero don Ruperto Sanz nos da la sartén por el mango y reconoce la justicia de estos anhelos, cuando dijo: "Los habitantes de estas tierras deben beneficiarse del hallazgo". Pero los derechos son para los vigilantes; en consecuencia, a Dios rogando y con el mazo dando; con el doble mazo de la razón y de la gestión.

En las antiguas Cortes se decía: "Hable Burgos la primera".

Así lo esperamos hoy, ilusionados, todos los burgaleses.

C. MARQUINA

Los antiguos alquimistas trataban de transmutar las cosas en metales preciosos. Pero está escrito que de nada sirve al hombre amontonar tesoros, pues sólo el metal que es amor es quien redime.

JUEVES SANTO. DIA DEL AMOR FRATERNO

Anuncios oficiales

MINISTERIO DE AGRICULTURA

Servicio Nacional de Concentración Parcelaria y Ordenación Rural

Zona de Cilleruelo de Arriba

AVISO

Como continuación al aviso de la Comisión local de concentración parcelaria de la zona de CILLERUELO DE ARRIBA, de fecha 23 de Junio de 1964, por el que se anunciaba la publicación de las bases provisionales de concentración de aquella zona, por el presente, se advierte a todos los interesados que el plazo de encuesta se prorroga durante treinta días hábiles, a contar del siguiente al de su inserción en el Boletín Oficial de la provincia de Burgos y que durante dicho plazo, pueden examinar los documentos de bases provisionales referentes a la zona de la ANTIGUA COMUNIDAD DE CILLERUELO DE ARRIBA, NEBREDA y SOLARANA, expuestos en el Ayuntamiento de la primera y hacer, verbalmente o por escrito, las observaciones que estimen pertinentes, a los funcionarios de este Servicio encargados de la encuesta.

Burgos, 13 de Abril de 1965.

EL INGENIERO JEFE DE LA DELEGACION

MINISTERIO DE AGRICULTURA

Servicio Nacional de Concentración Parcelaria y Ordenación Rural

AVISO

Acordada por Decreto de 25 de Marzo de 1965 (B. O. E. número 81), la concentración parcelaria en la zona de VILLASANDINO se anuncia que los trabajos de investigación de propietarios a efectos de concentración, darán comienzo el día 14 de Abril de 1965 y se prolongarán durante un período de treinta días hábiles.

Se requiere a los propietarios, arrendatarios, aparceros y en general a los cultivadores y titulares de cualquier derecho, para que dentro del indicado plazo presenten a los funcionarios del Servicio Nacional de Concentración Parcelaria y Ordenación Rural los títulos escritos en que funden su derecho y declaren, en todo caso, los gravámenes o situaciones jurídicas que afecten a sus fincas o derechos.

Se advierte que las fincas cuyos propietarios no aparecieran en este período serán consideradas como de desconocidos y se les dará el destino señalado por la Ley de 8 de Noviembre de 1962. Igualmente se advierte que la falsedad de estas declaraciones dará lugar, con independencia de las sanciones penales, a la responsabilidad por daños y perjuicios que se deriven de dicha falsedad u omisión.

Los trabajos de concentración afectarán a la totalidad de las parcelas del término municipal de Villasandino; por lo tanto los propietarios de las mismas deberán en su propio interés, además de hacer la declaración de sus parcelas, seguir el desarrollo de los trabajos de concentración para hacer valer sus derechos en el momento oportuno.

Burgos, 13 de Abril de 1965.

EL INGENIERO JEFE DE LA DELEGACION

MINISTERIO DE AGRICULTURA

Servicio Nacional de Concentración Parcelaria y Ordenación rural

En el Boletín Oficial de la Provincia, correspondiente al día 12 de Abril de 1965, página 1 se publica el anuncio para la subasta de las obras de acondicionamiento de caminos y saneamiento en CASTRILLO SOLARANA (Burgos), cuyo presupuesto de ejecución asciende a 3.930.889,82 pesetas. El proyecto y pliego de condiciones de la subasta podrán examinarse en las Oficinas Centrales del Servicio Nacional de Concentración Parcelaria y Ordenación Rural en Madrid (calle de Alcalá núm. 54) y en la Delegación de dicho Organismo en Burgos (Alonso Martínez, 7), durante los días hábiles y horas de oficina. Las proposiciones deberán presentarse en cualquiera de las Oficinas indicadas, antes de las doce horas del día 5 de Mayo de 1965 y la apertura de pliegos tendrá lugar en las Oficinas Centrales a las doce horas del día 12 de Mayo de 1965.

Burgos, 14 de Abril de 1965

EL JEFE DE LA DELEGACION DE BURGOS

DEPORTES 12

COMENTARIO A UN PARTIDO DE ORIENTACION

"Derby City", equipo entrenador del combinado

Por Pedro ESCARTIN

MADRID

(Crónica deportiva de la agencia "Logos"). — Se acerca el primer encuentro de la fase previa de la Copa del Mundo y, aunque se trate del Estado Libre de Irlanda, futbolísticamente nada, eterno vencido de todos y por todos, conviene sin embargo tomar precauciones, ya que también en el Mundial de 1954, nuestro camino era sencillo, sólo contra Turquía y aún venciéndoles en el Bernabeu, nos batieron después por la mínima y no fuimos capaces de ganarles en el desempate de Roma. Por eso, que el seleccionador desconfíe y adopte medidas prudentes nos parece bien, aunque el partido del miércoles haya servido de muy poco.

Hay un interés positivo en que España esté en el Mundial de Londres y los irlandeses es casi imposible que nos puedan dejar en el camino. Pero si podría ocurrir que la excesiva confianza proporcionara una derrota mínima en Dublín y, aunque luego se les ganara en Madrid por diferencia, hay que tener en cuenta que en esta clase de partidos de la fase previa del Mundial, el gol-average no cuenta, por lo que sería preciso un tercer encuentro. Como en primeros de Mayo se jugará el primer partido en terreno irlandés, el seleccionador hizo dos encuentros de orientación, el último actuando el miércoles el equipo de Irlanda del Norte "Derby City", como entrenador.

Unas veinte mil personas en los graderíos y muy poco fútbol. Comenzó el partido muy prometedor, con dos goles en escasos minutos, el primero espléndido a cargo de Luis. Pero después fue decayendo el juego hasta ser muy pobre, notándose en muchos jugadores prevención de riesgo, hecho lógico ya que si Madrid y Atlético madrileño jugaban el domingo encuentros de gran importancia, no era posible pedir a Gento, Zoco, Ufarte, Adelardo, Glaria y Luis entrega a fondo, siendo ésta la causa de que estos partidos, aunque el propósito sea bueno, sirvan de muy poco.

¿Cuál va a ser la formación ante Irlanda? Esto es difícil decirlo, mas tras lo visto en los últimos encuentros de orientación, se puede ir al análisis de puestos, guardametas, Iribar y Betancort parecen los mejores; cada uno tiene estilo distinto, pero ambos son de fiar y si el vasco encajó a veces demasiados goles, es posible obedezca a errores de su defensa. En la selección, Olivella nos gusta más en el centro que Gallego y el catalán resulta de superior rapidez, experiencia y elasticidad. Laterales, si Rivilla vuelve a ser el de antes, quizá convenga más que Arnal, que aun está sin formar y, en la izquierda, Calleja o el aragonés Reija.

En este partido contra los irlandeses del "Derby City", se probó la línea media Zoco-Glaria, jugadores de estilo aparentemente similar pero cuya presencia en Dublín juntos, no nos parecería mal, siempre que un interior creador, actúe junto al que trabaje en el centro del campo. Zoco ante los irlandeses (fuerza física, choque y fútbol aéreo) es el jugador indicado junto a la defensa, mientras Glaria que también está en gran momento marca y trabaja tal y como lo viene haciendo en los últimos enuentros.

En el encuentro de orientación hubo varias formaciones de ataque, una Ufarte - Guillot Luis - Adelardo y Gento; otra, después, con Ufarte - Adelardo - Luis - Marcial y Guillot, más positiva la primera, pero teniendo en cuenta que en esta línea faltaban Lapetra y Marcelino del Zaragoza, quizá algún jugador del Atlético de Bilbao y necesariamente son precisos Luis Suárez sobre todo y Del Sol, uno y otro jugando muy bien en Italia. Pero ¿les dejarán venir sus clubs? El Inter está batiéndose a dos paños, Liga de Italia en duelo con el Milán y Copa de Europa en semifinales ante el campeón inglés Liverpool...

Hay elementos para hacer un buen conjunto, pero si actúa como director de orquesta Luis Suárez. Sin él, España no habría eliminado a los húngaros en el último torneo de Europa y menos habría vencido a la URSS en la final. El Estado Libre de Irlanda no puede cerrarnos el paso hacia el Mundial de Londres, ya que existe demasiada distancia con y sin Suárez, pero queremos garantías, ya que en 1954, Turquía dejó al equipo español fuera de la fase final y, por ello, toda desconfianza nos parece bien, igual que las precauciones que se tomen, aunque este partido de orientación haya servido de poco, ya que los jugadores, muchos de ellos, pensaban en los encuentros de Liga.

En nuestro criterio no habrá problema en la puerta, ya que cualquiera que sea el designado cumplirá bien; habrá que ser meditada la defensa, que puede ser quizá la línea menos buena de nuestro conjunto. Jugadores suficientes para formar una excelente línea media, pensando en el estilo de partido que vamos a jugar en Dublín, juego físico de choque y, delante, pese a la ausencia de Amancio, hay buenos elementos, pero contar con Suárez sería muy importante, tranquilidad para Dublín. Pero ¿le dejará el Inter? No parece que ésto sea fácil tal y como están las cosas.

El campeón de España de tiro bate su propio record

✱ El teniente de la Guardia Civil don Minervino González, 17 veces consecutivas campeón de España de todas las modalidades

Por Manuel LUCAS

El Tiro está adquiriendo mucho auge en España, donde hoy se cuenta con un equipo de buenos y grandes maestros tiradores. Tuvimos la oportunidad de ver actuar al campeón de España de Organizaciones don Minervino Gonzalez, teniente de la Guardia Civil. Ostenta en la actualidad 17 títulos nacionales, ha representado a España en 22 competiciones internacionales entre ellas los Juegos Mediterráneos, la Olimpiada de Roma.

El señor Gonzalez, que hace algún tiempo se viene dedicando de lleno al deporte, sobre todo al boxeo, donde onsiguió ser internacional tomando posesión del título de Aragón.

Al acompañar cierto día a la patrulla de tiro de la Benemérita aburrido, cogió un arma corta y con tanta fortuna dio de lleno, en la silueta que, desde aquel día se convirtió en un gran tirador.

Don Minervino González es un excelente tirador como pudimos comprobar cuando batió su propia marca en Palma de Mallorca.

En un descanso de la competición conseguimos hablar con él.

—Prosiga su vida.

—Tomé parte en el primer campeonato de Aragón y conseguí llevármelo.

—¿A partir de entonces ha obtenido 17 títulos nacionales?

—Así es.

—¿Cuántas veces ha representado a España en competiciones internacionales?

—22 veces.

—Veamos.

—Oriente Medio, Juegos Mediterráneo, tirador olímpico en Roma, Campeonato del Mundo.

—Esto nos hace suponer que ha competido con tiradores de todo el Mundo.

—Efectivamente.

—¿Ha batido usted su propio record?

—En Mallorca lo he batido. El anterior era (575) y aquí he hecho (584), tres puntos más del record actual de España.

—¿Cuáles son sus modalidades?

—Tiro a pistola, libre a 50 metros, tiro rápido a siluetas, arma corta de guerra, aparte que también he tirado mucho con carabina.

—De todos estos, ¿cuál es el más entretenido para el espectador?

—El de silueta rápida.

—¿Su mayor éxito deportivo?

—En 1960, yo creo, que fue el mayor, tanto para mí como para cualquier tirador nacional. Sólo en ese conseguí cuatro títulos nacionales todos los de todas las marcas.

—¿Un gran galardón?

—¡Hombre...!

—¿Cuántas medallas posee?

—De Venezuela, la medalla, de tirador de maestros tiradores, y en Milán el record de siluetas.

—¿Participará en el "Match Latino"?

—Eso espero, en él participan, aparte de los latinos, Grecia y Escocia.

—¿Se tendrá que ver las caras con maestros del tiro?

—Entre ellos participará el campeón olímpico.

—¿Conseguirá algo para usted y para España?

—Pese a mi edad, creo que nuestro equipo se ha superado mucho.

—Supongamos que sea su arma nueva la que de la victoria...

—Es posible, me mejora mucho la puntería.

El teniente de la Guardia Civil don Minervino González, nos muestra su bonita "herramienta" de trabajo, una lustrada pistola, con un buen compensador y una empuñadura acoplada a su mano.

Esperemos que el campeón de España consiga otra vez para nuestra Nación otro galardón del tiro nacional.

(Es un reportaje especial para agencia FIEL. Prohibida la reproducción).

El «esqueleto» del equipo español para la eliminatoria del campeonato ya está logrado

En Mayo estará perfectamente opina don José Villalonga seleccionador nacional

Gento es un jugador extraordinario Si antes no acudió fue por no estar en la forma de ahora

Por Herminio B. UCHA

El equipo español tiene una cita con el "mundial" de Inglaterra de 1966. El equipo español está perfilándose para medirse a su adversario en esta fase preliminar, la selección nacional de Irlanda, ya que el otro adversario, que era Siria, se declaró "forfait".

El actual seleccionador nacional, José Villalonga, anda buscando los "mimbres" necesarios para formar el mejor cuadro que pueda presentar España.

—¿Equipo definido?

—El cuadro, después de las pruebas realizadas ante el Meidericher alemán, el Standard de Lieja y ante el Derry irlandés se va perfilando. El día 25, que es domingo, cesará la actividad oficial y los jugadores designados se concentrarán hasta el día cinco de Mayo, en que el equipo partirá rumbo a Irlanda para jugar en Dublín su primer encuentro oficial del campeonato del Mundo y, desde Dublín, a Glasgow, donde se jugará un encuentro de devolución contra Escocia.

—¿Pueden darse nombres?

—No. Como siempre, habrá críticas y discusiones. Es mejor dejarlo para el final. Es más lógico.

—¿Del equipo que venció en la final a Rusia quedan pocos?

—Algunos, ni siquiera son titulares en sus clubs. Esto lo dice todo. Otros, están lesionados y los hay que, están incluso fuera de España. No hay más remedio que buscar nuevos valores.

—¿Pero ha seleccionado ahora a Gento?

—Gento es un jugador de cuya calidad nadie puede negar. Y la convocatoria demostró que estaba en gran juego.

—Pero, últimamente, le tuvo usted apartado.

—No estaba en la forma actual.

—¿Cree Villalonga que puede hacerse una buena selección?

—Desde luego. El día que pueda contarse con los lesionados o que no estén sujetos a los compromisos de los clubs, puede hacerse una excelente selección.

—¿Con posibilidades de pasar a la fase final?

—Sólo tenemos el adversario irlandés, porque como usted sabe, Siria se retiró del torneo. Si tenemos en cuenta que en la última y reciente Copa de Europa ganamos en Sevilla y en Dublín, estos dos resultados nos animan bastante. Pero habrá que luchar porque es la Copa del Mundo y ésta no admite descuidos. Se pierde la oportunidad y, para recuperarla, hay que esperar otros cuatro años más con vistas a los próximos campeonatos mundiales. En partidos oficiales, un descuido es mortal a los efectos deportivos.

—¿Se confía en la clasificación para acudir a Inglaterra?

—Si hemos de ser sinceros, sí, pero insisto en que habrá que luchar mucho. En el campeonato mundial no hay gol "average". Esto quiere decir que hay que procurar no sólo ganar aquí, sino no perder en Dublín.

Don José Villalonga ha expuesto sus opiniones adelantándonos algo sobre la selección nacional de fútbol que se está preparando para la fase preliminar del campeonato mundial de fútbol. Una selección que esperan los españoles que se comporte con más vigor y con más éxito que en Chile. Y a la cual el señor Villalonga está dedicando todo el tiempo necesario para procurar buscar una perfecta puesta a punto y acoplamiento, que buena falta hará a los efectos oportunos. Villalonga, pues tiene perfilado el equipo. Que sea para bien.

¡AGRICULTOR!
mecanícese con calidad
comprando

TRACTORES NUFFIELD
con motor BMC.
Elevador hidráulico de control automático de profundidad de doble efecto.

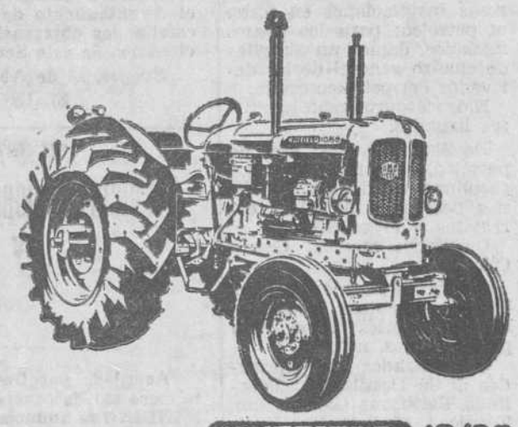

NUFFIELD 10/60
Con 10 velocidades adelante y 2 " atrás.
Freno de discos.
Nuevo blocaje de diferencial.
Nueva barra de tiro y estabilizadores.
Nuevo panel de instrumentos.
Polea montada en la parte trasera.
APTO PARA EL MAS DURO TRABAJO CON LA MAYOR ECONOMIA.

COSECHADORAS DANIA
con motor Perkins y Leyland según modelo.
Es la única cosechadora con segunda limpia por ventiladores (mod. patentado mundialmente) que permite la TOTAL LIMPIEZA del grano.
Recogida perfecta de todas las cosechas encamadas.

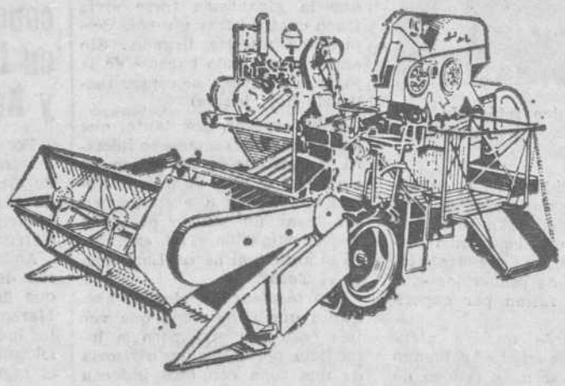

DANIA es:
robusta
ligera
resistente
y rinde al 100 %

Distribuidor exclusivo en España:
tremaAmur SOCIEDAD ANONIMA
REPREENTANTE OFICIAL: DE LA TORRE
Alono Martínez, 7, A - 2.º BURGOS

DEPORTES 12

Ayer se efectuó el sorteo para las semifinales de la Copa de Ferias

Deberán celebrarse antes del 7 de Junio

Quincoces, del Murcia y Ruiz Mesa del Huelva suspendidos por 8 partidos y por 4, Hernández del Las Palmas y Palau, del Mestalla

Zurich. — La Unión Europea de Fútbol (UEFA) ha fijado el límite el 7 de Junio para las semifinales de la Copa de Ferias, cuyo sorteo se ha celebrado hoy.

El vencedor del Manchester United - Rácing Strasbourg, se enfrentará al vencedor del Ferencvaros - Atlético de Bilbao, y el vencedor de la Juventus Turín - Lokomotiv Plovdiv se enfrentará al Atlético de Madrid en las semifinales.

Los cuartos de final no terminarán hasta el 19 de Mayo.

La UEFA ha aplazado la decisión sobre las finales, sobre si se celebrarán en terreno neutral en un solo partido, o como es habitualmente en dos encuentros uno en el propio terreno y otro fuera.

SANCIONES

Madrid. — El Comité de Competición de la Federación Española de Fútbol en su reunión de anoche, martes, en lugar de hacerlo hoy, ha facilitado los acuerdos y sanciones que se tomaron en la reunión.

Primera División. — Jugadores: Suspender por ocho partidos oficiales a Juan Carlos Díaz Quincoces (C. R. Murcia) por agresión a un contrario (Arts. 100, g, 1 y 129), y cuatro partidos oficiales a José Luis Hernández Martínez (U. D. Las Palmas), por intento de agresión a un contrario (Arts. 100, e, 2 y 129).

Imponer multa a José María Sánchez Lage, Manuel Mestre Torres y Andrés Peralta Alvite (Valencia C. F.); Jorge Alberto Mendonça Paulino, Adelardo Rodríguez Sánchez y Jesús Glaría Jordán (At. Madrid), y José Fernando Rovira Sáenz y Luis Martínez Blanco (R. C. Murcia) por formular reparos a decisiones del árbitro (Arts. 100, a, 2 108 y 129); y a Carmelo Sedrún Ochandategui y Juan Bartolí Figueras (Español) por formular observaciones a un juez de línea (Arts. 100, a, 2 107 y 129).

Segunda División: Suspender por ocho partidos oficiales a José Ruiz Mesa (Huelva), por agresión a un contrario (Arts. 100, g, 1 y 129) y por cuatro partidos a Manuel Palau Carrión (C. D. Mestalla), por repeler la falta del citado anteriormente con otro acto de agresión (Arts. 100, e, 5 y 129).

Amonestar e imponer multa máxima a Juan Eraña Virumbrales (Gijón), Pedro Beato Rodríguez (Cádiz), Valentín Suárez Fernández (Langreo) y Ramón Salud Plá y Liberto Tomás Serra (Europea), por empleo de juego peligroso (Arts. 100, b, 6 y 129).

Imponer multa máxima a Ricardo Moreno Gutiérrez y Julián Cantallops Mir (Badalona), por formular reparos al árbitro (Art. 100, a, 2 y 129).

Entrenadores: Aplicar las amonestaciones correspondientes a los entrenadores del Murcia, Las Palmas, Huelva y Mestalla por faltas cometidas por jugadores de sus clubs.

Masajistas: Hacer objeto de doble amonestación e imponer multa al masajista del R. C. Deportivo, por penetrar en el campo de juego sin autorización del árbitro.

Clubs: Imponer sanción económica al Elche y Badalona, por incidentes del público.

Arbitros: Amonestar a un árbitro de Segunda División, por incumplimiento de sus obligaciones.

SENSACION Y DESCONTENTO EN MURCIA

Murcia. — Ha caído como una "bomba" entre los aficionados la sanción impuesta por el Comité nacional de Competición al defensa central del Murcia, Quincoces, en su partido del domingo pasado en Elche, por considerar que los ocho partidos con que ha sido castigado no están en consonancia con la falta cometida.—Alfil.

Partidos y árbitros para el domingo

En El Plantío actuará Barragán

Madrid. — Los árbitros designados para los encuentros de Primera y Segunda División del próximo domingo, día 18 de Abril, son los siguientes:

PRIMERA DIVISION

Murcia-Oviedo, Gómez Arribas.

Levante-Elche, Alvarez Martínez.

At. de Madrid-Zaragoza, Medina Iglesias.

Sevilla-Real Madrid, Zariquiegui.

Barcelona-Betis, López Zaballa.

Coruña-Valencia, Martín Alvarez.

At. de Bilbao-Córdoba, Cerezuela.

Las Palmas-Español, Carbelo.

SEGUNDA DIVISION

(Primer grupo)

Gijón-Osasuna, Teja.

BURGOS-Pontevedra, Andrés Barragán.

Langreo-Real Sociedad, Orellana.

Real Unión-Badalona, Villena.

Sabadell-Europa, Peiró.

Celta-Santander, Prendes.

Orense-Indauchu, Canera.

Baracaldo-Hospitalet, Sánchez Ibáñez.

(Segundo grupo)

Valladolid-Abarán, Sabria.

Hércules - Mestalla, Medina Díaz.

At. de Ceuta-Constancia, Sánchez Ríos.

Mallorca-Calvo Sotelo, Muñoz.

Granada-Cádiz, Pardo Hidalgo

Onteniente-Málaga, Ortiz Salgado.

R. Huelva-Melilla, Pascual Tejerina.

Algeciras Tenerife, Martínez Banegas.

Hay quienes están completamente preocupados por las libertades que se toma la juventud moderna, por el rumbo estrafalario de los bailes. Y en cambio no se piensa que el déficit de esta sociedad se arreglaba poniendo todos un poco de calderilla de amor.

Jueves Santo, DIA DEL AMOR FRATERNO.

El Burgos debe reafirmar su posición puntuando con el Pontevedra

Nuestro equipo causó buena impresión en Pamplona

El torneo de Liga toca a su fin. Cada equipo va a recoger si no lo que ha sembrado, sí, casi con toda seguridad, lo que ha merecido, aunque también pueda caber alguna salvedad.

Mientras el Pontevedra, nuestro próximo contrincante, viene con todo resuelto, proclamado ya nuevo Primera División, hay clubs en los que desde los directivos hasta los aficionados, pasando por el entrenador y jugadores, andan de coronilla, tratando de remediar en última instancia lo que acaso sea irremediable, a estas alturas. Pero hay que mantener hasta el fin las esperanzas, confiando en las fuerzas propias y en el posible tropezón ajeno.

El Burgos no anda tan apretado como otros conjuntos. Tampoco su campaña ha sido tan irregular como la de aquellos, aunque ciertamente hubiera podido ser mejor. Creemos que de hecho al Burgos puede considerársele excluído incluso de los puestos de promoción. Es de esperar que contribuyan a ello los resultados que se obtengan de los partidos a disputar por el Hospitalet en Baracaldo y por el Indauchu en Orense. Sin embargo, lo mejor y más positivo es pensar con firmeza en vencer y cuando menos empatar aquí, en El Plantío, con el Pontevedra, por muy Primera División que sea. Claro que no resultará tarea fácil, ya nos hacemos cargo. Sin embargo, recordamos perfectamente que otros "onces" de categoría, como el Santander y la Real Sociedad, por ejemplo, fueron superados por los jugadores blanquinegros que prepara Perico Torres, quien esta semana cuidará más meticulosamente de los entrenamientos con el fin de que el domingo todos los que hayan de actuar se encuentren en plenitud de facultades. Huelga decir de moral, porque ésta seguirá siendo elevada, pese a esa mínima derrota de nuestro equipo en Pamplona, más concretamente en el estadio de San Juan, donde, según la opinión de "Santi de Andía", crítico deportivo de "El Pensamiento Navarro", "Costaba trabajo sujetar a Fábregas, que se mostró magnífico. Y el exterior derecho (Pita) también fue un buen elemento. Su volante derecho (Paquito) se hizo lucir igualmente, pese a que Zabalza le persiguió sin descanso. Equipo de buena factura para buscar la meta contraria".

Más adelante, nuestro colega menciona el "duro sofocón" que supuso el llegar al descanso del partido con empate a un gol.

A mayor abundamiento, Aranaz, entrenador osasunista, se expresó así en sus declaraciones al crítico deportivo navarro "Mugarana": "Ha habido que luchar mucho. El Burgos tiene hombres de calidad sobrada, capaces de resolver un partido en un par de jugadas. Fábregas, Elósegui, su medio derecho (Paquito); hay elementos que pueden cotizarse a gran precio en el mercado nacional".

¡Enhorabuena, señor Estévanez! (Esto lo añadimos por nuestra cuenta).

Evidentemente, el Burgos tiene jugadores capacitados para hacer frente con dignidad incluso al líder del grupo. De ahí que esperemos con cierta serenidad el choque del domingo. Un partido que supone la terminación del torneo de Liga; la permanencia, un año más, en Segunda División; el homenaje a un Club, el Pontevedra, con el que ya tuvimos que enfrentarnos igualmente años atrás, en situación más crítica para nosotros.

Por todo ello nos imaginamos ya los graderíos de El Plantío insuficientes para contener a la masa de aficionados locales y forasteros que acudirán a presenciar la pugna, de la que seguiremos ocupándonos en días sucesivos.

ATLETISMO

Gran premio internacional del SEU

Figuran inscritas diez naciones y se espera que lo hagan Rusia y Cuba

Madrid. — Se tienen ya noticias concretas sobre los participantes extranjeros en el gran premio internacional de atletismo del SEU, que se celebrará en Madrid el día 14 de Mayo próximo como parte del programa deportivo de las fiestas de San Isidro.

Hasta el momento y pendiente de la formalización de inscripción por parte de Rusia y Cuba, han confirmado su asistencia: Francia, Inglaterra, Portugal, Bélgica, Alemania, Italia, Finlandia, Polonia, Checoslovaquia, Estados Unidos.

El día 16 se celebrará otra competición en Barcelona, aprovechando la estancia en España de los atletas que participarán en esta competición.

Delegación de Juventudes

II campeonato de España de mini-basket

Organizado conjuntamente con la Federación Española de Baloncesto a través del Club Hesperia y la Delegación Nacional de Juventudes, se va a celebrar en nuestra ciudad la fase provincial del II Campeonato nacional de Mini-Basket que, como finalidad primordial tiene la de continuar la labor divulgadora del baloncesto entre los niños comprendidos entre los 8 y los 14 años.

El campeonato provincial, que reúne un total de ocho equipos, comenzará el día 29, celebrándose por el sistema de Liga y a una sola vuelta y prolongándose hasta últimos del mes de Mayo, fecha en que se celebrará la fase de sector.

Los encuentros tendrán lugar todos los días festivos, así como jueves de cada semana.

Los equipos que intervienen en este campeonato son los siguientes: «Delicias» y «La Salle», pertenecientes al colegio La Salle.

«Maristas» y «Castilla» del colegio Liceo Castilla.

«Aguilas», del Grupo Escolar Conmemorativo, Generalísimo Franco.

«Instituto A» e «Instituto B», del Instituto de Enseñanza Media.

«Círculo», de las Escuelas del Círculo Católico de Obreros.

El equipo que se proclame campeón acudirá a Bilbao para intervenir en la fase de sector.

FUTBOL JUVENIL

Resultados de los encuentros celebrados el pasado domingo, día 11 del actual:

Trofeo Consolación. — Inter Club Fútbol, 1; Vadillos Club Fútbol, 1.

S. Juan, 5; Juventud JOCC, 2.

Partidos para el domingo:

Relación de los encuentros que se celebrarán el próximo domingo día 18:

Campo de "La Milanera": a las diez, P. San Felices - Real Unión. (Delegado del Inter C. F., Sr. Marañón). A las doce: San Juan-Inter C. F. (Delegado del Vadillos C. F., (Sr. Carretero).

Interés en Italia por ver pelear a Folledo

Benvenuti, propuesto para rival, disputará a Mazzinghi el título mundial de los juniors

Roma. (Del corresponsal de "Alfil"). — Cuarenta y ocho horas antes de que finalizase el plazo de presentación en la secretaría de la "Unión Europea de Boxeo" de solicitudes para designar adversario a enfrentarse con el español Luis Folledo en disputa del título europeo de los medios, vacante del húngaro Laszlo Papp, la Federación Italiana ha cursado la inscripción de Nino Benvenuti, actual campeón italiano de los medios, el cual se enfrentará en Junio próximo a su compatriota Sandro Mazzinghi, en disputa de la corona mundial de los medios juniors, en Milán.

Junto con la inscripción de Benvenuti, ha circulado la noticia de que los organizadores italianos y más concretamente los de Roma, tratarán por todos los medios superar el ofrecimiento del empresario español, señor Sola, a fin de que el combate, caso de ser designado el "cochallenger" se celebre en la capital italiana donde, por otra parte, existe gran interés en ver actuar al español Folledo.

Programa cristiano: sofocar tanto mal genio, tanto roce ingrato, tanta chispa de odio como surge en nuestros días y aguantarnos en paz, soportarnos, comprendernos, tolerarnos y conllevarnos.

Jueves Santo, DIA DEL AMOR FRATERNO.

Dos equipos franceses "Mercier" y "Ford France" participarán en la Vuelta a España

Formarán en ellos las jóvenes promesas galas

Bilbao. — Francia estará representada en la Vuelta ciclista a España con dos equipos: "Mercier" de Poulidor y el "Ford France" de Geminiani y figuran en el mismo todas las jóvenes promesas del ciclismo francés como son Lebauve, Jourden, Almar, Lemeteller, Quesne, Willemanch, etc.

Dado que en este equipo se encuentran las figuras que Francia pueda oponer a los demás equipos en la Vuelta a Francia, cabe esperar que su actuación en la ronda española constituya una brillante tabla de comprobación de fuerzas.

GUIA FACULTATIVA

V. OJEDA CARCEDO
APARATO DIGESTIVO Y NUTRICION
Análisis Clínicos. — Rayos X
Metabolimetría
Consulta, de 10 a 1 y de 4 a 6
Vitoria, 20, 1.º — Teléfono 3667

ALONSO BAÑUELOS
Oculista
Oftalmólogo del National Health Service Inglés
Consulta de 11 a 2 y de 4 a 6
Espolón, 2

F. J. INFANTE ABAJO
MEDICO DENTISTA
Laín Calvo, 20 2.º

S. Iñigo
Médico-oculista
Consulta de 11 a 2 y de 5 a 8
Laín Calvo, 17, 1.º. Telf. 1311

C. Rodríguez Sáez
OCULISTA
Consulta de 11 a 2 y de 5 a 8
Héroes del Alcázar, 1

J. Martín Pardo
Diplomado Escuela Nacional de Tisiología. — Ex-jefe clínica Hospital Militar. - PULMON y CORAZON. — RAYOS X
Electrocardiografía
Madrid, 14, 2.º — Teléfono 4164

F. Martín Marassa
MEDICO ODONTOLOGO
Calle Madrid 4, 1.º derecha
Consulta de 4 a 8. — Telf. 3111

J. M. Francés
MEDICINA INTERNA
RAYOS X
Consulta de 10 a 1 y de 3 a 5
Plaza de Vega, 36 — Telf. 5446

Benigno Andrade Loma
MEDICO
Análisis clínicos
P. de Calvo Sotelo, 8. Telf. 5545

A. López Gómez
GARGANTA, NARIZ Y OIDOS
Consulta de 11 a 2 y de 4 a 6
Espolón núm. 28. Teléfono 3577

José M.ª Aragüés
MEDICO - ODONTOLOGO
Consulta de 10 a 1 y de 4 a 8
Queipo de Llano, 2 — Telf. 5378

José Luis Rica Rica
Parto dirigido y psicoprofilácico. Enfermedades y operaciones de la mujer
Consulta de 11 a 2 y de 4 a 8
Vitoria, 21, 1.º izquierda
Teléfono 4771

S. Lechuga-Serantes
Oculista
Consulta diaria
Avda. del Cid, 6, 3.º Telf. 4452

AGUSTIN RIVAS
PARTOS Y ENFERMEDADES DE LA MUJER
Avda. del Cid, 6, 5.º A. Segundo Edificio Feygon. — Telf. 3832

J. Villaquirán García
Médico estomatólogo del Hospital Militar
Consulta de 1 a 2 y de 4 a 6
San Pablo, 20, 1.º — Telf. 6593

Dr. V. MATEOS LOPEZ
CIRUGIA GENERAL. TRAUMATOLOGIA. HUESOS. ARTICULACIONES. RAYOS X
Avenida del Cid, 8, 2.º
Teléfono 2254

José Carazo
PARTOS Y ENFERMEDADES DE LA MUJER
Del Hospital de Barcelantes y Cruz Roja
Vitoria, 31, 3.º — Teléfono 3591

Dr. Bañuelos
OCULISTA
Plaza Mayor, 2. Tel. 1966

José Muñoz Avila
RIÑON, PIEL Y VIAS URINARIAS
A. Bonifaz, 12, 1.º - Telf. 1539

LUIS MACIAS
RAYOS X
Aparato digestivo
Medicina interna
ENDOSCOPIA
Vitoria, 21. Tel. 2449

José María Rodríguez Drive
ODONTOLOGO
Avda. Cid 10 (Edificio Feygon)

Arias Martínez Mata
CARDIOLOGO
Alonso Martínez, 7. - Telf. 5103

GREGORIO TREVIÑO
MEDICINA INTERNA
Reumatismos - Rayos X
D. de Oviedo, 1. — Telf. 6523

G. CAMARZANA VILLAFRUELA
NEUROPSIQUIATRA DEL HOSPITAL MILITAR
ENFERMEDADES NERVIOSAS Y MENTALES
Vitoria, 31 — Teléfono 1761

SERVICIOS-TECNICOS "Opticometría" GRATUITOS
IZAMIL LAIN CALVO 28

AMA DE CASA

El Montepío Nacional del Servicio Doméstico espera su entusiasta colaboración en beneficio del Servicio Doméstico.

Campeonato infantil de Fútbol

Calendario de partidos

Reunido el Comité de competición de éste segundo campeonato infantil de fútbol que organiza la Delegación provincial de Juventudes con la Federación de Fútbol y que patrocina la Caja de Ahorros del Círculo Católico, quedó reestructurado el calendario de partidos, quedando en el siguiente modo:

Domingo día 18 de Abril. — A las 11,30 Inter - Juventud JOCC. A la misma hora Atlético JOCC-Real Unión.

Domingo, día 25 de Abril.— A las 11,30: Inter-Padre Arámburu. A la misma hora, en el "campo segundo": Instituto-Real Unión.

Sábado 1.º de Mayo. — A las 11,30, en el "campo primero" de Zatorre: Inter-Instituto. A la misma hora en el "campo segundo". Juventud JOCC - San José.

Domingo día 2 de Mayo. — A las 11,30: Instituto - Padre Arámburu. A las 11,30: Inter-San José

Motor Burgalés MODULO

Vespa DIASA MADRID, 26

CAMIONES Avia RUERA, VITORIA, 19

Servicio STA CRUZ, 2 SANTANA LAND-ROVER

Lambretta Mobylette merced, 13

BULTACO AYALA MADRID, 16

MOTOCICLETAS MOTO GUZZI HISPANIA RUERA - Vitoria, 19

1.ª ciclomotor Mobylette PEREZ CECILIA PLAZA REY S. FERNANDO

EQUIPOS INDUSTRIALES JOHN DEERE ALMACENES CAMARA S. PEDRO Y S. FELICES, 22

LUBE - N.S.U. NUEVOS MODELOS FACILIDADES DE PAGO Hnos. Fuente SAN. PABLO, 18

MONTESA Casa Mata VITORIA, 19

SIN CONDUCTOR AUTOS-PELAYO SAN JUAN, 23 T. 8190

CICLOMOTORES TORROT Ciclos AYALA Madrid, 16

RECAUCHUTADOS MARIN G.S. PASTOR, 3 CONCEPCION, 26

RENAULT servicio BURGENSE, 16

GARAJE Orly ESTANCIAS, TALLERES, CARBURANTES Plaza Vega-H. Militar, 14

MOTOCICLETAS OSSA Casa Mata VITORIA, 19

BULLDOZER PALAS EXCAVADORAS JOHN DEERE ALMACENES CAMARA S. PEDRO Y S. FELICES, 22

AUTOMOVILES SEAT RUERA - VITORIA, 19

Escuela de Conductores «SAN CRISTOBAL» AGENCIA ESPINO Defensores de Oviedo, 9 BURGOS

Futbolistas: Venezuela os espera

- **Ochenta jugadores extranjeros serán contratados durante 1965**
- **Un equipo actualmente está integrado en su totalidad por jugadores extranjeros**
- **Los españoles son los más solicitados tras los brasileños que se llevan el palmarés**

Por Luis SEDANO REYES

CARACAS

La Liga Mayor de Fútbol de Venezuela ha anunciado que importará a varios jugadores de países hispanoamericanos durante el presente año. No se conoce aún la nómina de éstos, que ya parecen están contratados para actuar en los equipos locales, especialmente en aquellos que sostendrán encuentros internacionales durante las temporadas del presente año.

Los informes obtenidos por esta agencia indican que Venezuela contratará, por lo menos, ochenta jugadores extranjeros en 1965, que alternarán en los distintos clubs de este país.

Los brasileños serán nuevamente mayoría y particularmente, el equipo "Deportivo Italia" y otros como el "Valencia", "Portugués", "Lara" y "Tiquire Flores", agruparán alineaciones nutridas de jugadores morenos. En los últimos tiempos estos clubs venezolanos mostraron preferencia por los jugadores del Brasil, en virtud de su buen rendimiento. Las alineaciones del "Tiquire Flores" y del "Portugués", por ejemplo, terminaron la Copa Caracas con sus once componentes de nacionalidad brasileña.

También el Deportivo "Galicia" campeón de la Liga Mayor de 1964 y participante por Venezuela en la Copa de Campeones de América, ha asegurado el contrato de seis brasileños, lo que viene a aumentar la lista de paulistas y cariocas que van a ingresar en el certamen.

LOS BRASILEÑOS LA MEJOR INVERSION

Otro equipo venezolano, el "Canarias" mantendrá a los mismos brasileños que actuaron en la temporada pasada y es posible que amplíe la cuota brasileña, pues está demostrado que la abundancia y calidad de esos futbolistas, representa la inversión mejor remunerada. Los isleños no tienen intención de seguir usando la cantera de Costa Rica, pero atenderán, en la medida de lo razonable, la importación de jugadores desde su propia isla, las Canarias, a fin de justiciar su nombre.

Por último, queda otro equipo venezolano, el "La Salle" que habitualmente prefiere jugadores de otra nacionalidad y se ha asegurado que para este año contará con un fuerte elenco basado en la contratación de futbolistas peruanos y venezolanos, procedentes de su sede colegial, el Colegio La Salle, regentado por religiosos, en su mayoría españoles.

Entre los brasileños y peruanos se intercalará la garra uruguaya a fin de estructurar para el La Salle, una formación uruguayo-brasileña que ya dio un brillante resultado en la temporada pasada.

Esta profusa importación de jugadores es indudablemente que elevará el nivel de los espectáculos futbolísticos en Venezuela lo que se traducirá evidentemente en mejores recaudaciones por partido. Sin embargo, queda pendiente la inclusión de jugadores venezolanos en los clubs de la Liga Mayor que, desde hace algún tiempo, la Federación Venezolana de Fútbol trata de imponer obligatoriamente como una medida para que el torneo del fútbol-espectáculo tenga su cariz nativo y no degenere en una exhibición de equipos "ajenos" al medio nacional.

La norma impositiva de los representantes locales no ha sido aún acordada y la Federación y la Liga Mayor continúan sus conversaciones en este sentido, buscando la fórmula salvadora que atienda a ambas partes sin lesionar los intereses de nadie.

(Servicio deportivo de Agencia FIEI — Prohibida su reproducción).

Dr. J. A. LEDO POZUETA
Trastornos circulatorios periféricos. Cirugía Vascular
Núñez de Arce, 4. Tel. 2254
VALLADOLID

Si cada día aumenta el número de personas con las que tratamos y ello trae consigo aumento de nervios, genio e intolerancia, ¿por qué no intentamos que aumente también un poco el amor a los demás?

Jueves Santo, DIA DEL AMOR FRATERNO.

Diario de Burgos
FUNDADO EN 1891

Libros — Folletos — Revistas — Propaganda
y toda clase de trabajos tipográficos
TALLERES GRAFICOS «Diario de Burgos»
Vitoria 13.—Teléfono 2352.— Apartado 46

Amáos los unos a los otros

Por Isidoro DIAZ MURUGARREN

Cuéntase que solía el apóstol San Juan repetir muy a menudo estas palabras: "Hijitos míos, amáos unos a otros". Y como apenas había reunión o plática en que no inculcase la misma idea, un día sus discípulos, valiéndose del trato sincero y sencillo del dulce maestro, le dijeron: ¿Por qué nos repites siempre lo mismo? A lo cual contestó San Juan: Porque es mandato del Señor y basta él sólo.

Y es así. Con mucha razón y con toda verdad le llamó San Juan precepto y mandamiento y encargo particular y aviso especial y señalada advertencia y ley singularísima y voluntad decidida, terminante, expresa y declarada de Nuestro Señor Jesucristo. Porque en realidad lo es.

Sí; este mandamiento de amarnos los unos a los otros es tan suyo, lo toma Cristo tan de veras, tan en serio, lo lleva tan dentro del corazón, lo promulga con tanta solemnidad, lo sanciona con tan estricta justicia, con tan severas penas... que con todo rigor pudo llamarlo nuevo y suyo y como tal adoptarlo como la divisa, la marca y el carácter y el sello de autenticidad que han de llevar y con que han de distinguirse todos los que de veras quieran llamarse discípulos suyos.

Y por eso, porque quebrantarlo era como rendirse al enemigo y entregar el santo y seña que nuestro Capitán nos había dado y era delito de vergonzosa traición... para nadie tuvo el mansísimo y amorosísimo Jesús palabras más duras ni amenazas más terribles ni castigos más rigurosos que para sus violadores. Y porque guardarlas fielmente era pelear como buenos y defender con brío la bandera confiada a nuestra fidelidad y valor y tremolarla victoriosos y triunfantes en todas partes como insignia gloriosa de Cristo nuestro Capitán..., por eso para nadie tuvo también el Señor palabras más regaladas ni promesas más llenas y abundantes que para los fieles observadores del dulcísimo mandamiento del Amor, cifra y remate de la celestial y divina doctrina que Cristo vino a traer a la tierra.

San Juan, el apóstol que más vivamente sintió el amor vivido y predicado por Cristo y que nos ha transmitido su mandamiento de amor, comenta así el texto del Divino Maestro: "Quien no ama permanece en la muerte. Quien odia a su hermano es un homicida y no tiene en sí la vida eterna... Hijos míos, no amemos de palabra ni de lengua sino de obra y de verdad..."

El amor a Dios no es verdadero ni merece crédito si no está representado también en la dimensión humana del hombre con el hombre, del individuo con su prójimo, como elementos de la sociedad humana... y haciendo desaparecer para siempre al enemigo.

¡Cristianos! Sintámonos todos hermanos de verdad en el Amor de Cristo. Que estos días solemnes, especialmente este Jueves Santo, día del Amor, no se reduzca a unos actos religiosos de protocolo, más o menos sentidos. Que sea una llamada seria y sincera a nuestras conciencias, tanto en el plano individual como en el familiar y social. ¡Oh Cristo-Jesús! Haz que este mundo febril, materializado y corrompido, escuche tu Mensaje de Amor, tan olvidado hoy y tan necesario y... única solución para la pobre Humanidad de nuestros días.

nuestros colaboradores

SEMBLANTE PENITENCIAL DE CASTILLA

Por José María CODON

CASTILLA no siempre aparece "adusta como el semblante de los antiguos héroes". A su tiempo, sabe cantar, reír y danzar. Y solamente adquiere su faz el tinte cárdeno de la penitencia, en la Semana Santa. Suele ser esos días luminosos, de cielo metálico, con sol que no consigue caldear del todo, en que contraen nupcias la Pasión del Señor y la estación floral, cuando las Castillas se visten de luto y expresan su dolor a "cámara lenta".

El primero que se rinde ante la Eternidad es el tiempo, que va pasando procesionalmente, en dosis de siete largos días, con "honda calma doliente". El espíritu de los castellanos se ha tensado y ejercitado durante la Cuaresma. Ya no hay Carnaval en España. En Castilla la Vieja nunca cuajó. Yo le recuerdo como un espectáculo de adolescencia, que se difuminaba en mera bullanga.

Por aquellos años, cuando moría "don Carnaval" a manos de "doña Cuaresma", se celebraba en algunas localidades "el entierro de la sardina". Chuscos sin mala intención lograban reunir una caterva de mozalbetes y la sal aldeana, demasiado gruesa, se manifestaba en discursos "necrológicos", más humorísticos que irreverentes, el martes de Carnaval. Y no era raro ver en la frente de los miembros del cortejo burlesco, al día siguiente, miércoles, la cruz de ceniza que deja una huella profunda en el ánimo, aunque en la frente sea tan leve como el polvillo de las alas de una mariposa. Felizmente, en la España de hoy, no hay mascaradas por las calles y el "aligui, aligui" es desconocido para nuestros hijos.

En toda la anchura de las dos Castillas, las procesiones son una mezcla de religiosidad y de arte.

En el ambiente campesino, la Semana Santa es un revulsivo, una verdadera "metanoia" o revolución espiritual. En las viejas tierras de las Merindades del Norte de Castilla, es la época de prepararse a "cumplir con Pascua" y raro es el incumplidor. Hay que ser más bueno estos días en que, invariablemente, por villas y lugares, salen "el Nazareno", "La Dolorosa" y "El Santo Entierro", cuando Castilla se convierte en una inmensa patena, sobre la que el sol es como una hostia blanca, suspendida del azul. Los niños sueñan con las "tinieblas" de los Oficios, cuando se apagan las velas y sólo queda la "maría" y dividen su tiempo entre preparar los "mazos" y "carracas" para "atormentar a Judas" y comprar los víveres de la merienda de la "rosca", el día de Pascua. En algunos lugares, como la villa ducal de Lerma, la fiesta de "El Judas", era un espectáculo multitudinario, una especie de auto sacramental, con intervención de caballería y artillería (los anacronismos no rezan en Semana Santa).

En las ciudades, dentro de una unidad de espíritu, hay más variedad y barroquismo en la celebración. En Zamora, las procesiones, de grande y antiguo arraigo, tienen nombres peculiares, como la del "Silencio", que porta el magnífico "Cristo de las Injurias", esculpido por Gaspar Becerra; la del "Santo Entierro", con el "Descendido" de Ramón Alvarez y Aurelio de la Iglesia. Y aún hay un "paso" con la efigie de San Vicente Ferrer, porque el santo valenciano, hallándose en Zamora hacia 1411, la instituyó.

Las procesiones de Valladolid son como un "echarse a la calle" de las figuras de los retablos. Como si esta concentración de imágenes, poseída de claustrofobia de museo, saliese al aire de la primavera, cobrando vida y movimiento.

En la del "Encuentro" de Burgos, Cabeza de Castilla, la "Dolorosa", de Gregorio Hernández, de San Gil, busca a su Hijo, el "Jesús con la Cruz a cuestas" de San Cosme y San Damián, en la plaza donde murieron el 18 de Abril de 1808 los primeros héroes precursores del Dos de Mayo, y las agujas de la Catedral iluminadas, parecen el espectro de los dos puñales altos de la Madre Dolorosa de "Castella Bethula". "Bethula", en una de sus acepciones hebráicas, es vieja. Es otra Virgen.

Los desfiles procesionales de Madrid, no por más nuevos dejan de ser impresionantes. Me gusta verlos desde un piso alto, de la Gran Vía. Diez y siete procesiones... cuarenta "pasos", millares de penitentes, veinte mil palmas. Las amplias avenidas por que atraviesan, y la altura de mi observatorio, empequeñecen el tamaño de los penitentes y "pasos" y agigantan la procesión. Los "Cruzados de la Fe" han hecho el milagro de resucitar y sobrepasar las viejas procesiones de los gremios de la épocas de los Austrias.

Toledo organiza la procesión de la Magdalena, paseando reverencial el "Cristo de las Aguas", del siglo XVI, y el "Lignum Crucis" del fundador del estado confesional español, que tiene quince siglos de existencia: Recaredo.

Caminando hacia el Sur de Madrid, topamos una cartela evocadora: "Aquí empieza la Mancha". La Mancha agrupa a toda una épica, ideal geografía: Belmonte, la patria de Fray Luis; Alcázar, cabeza de la Orden de San Juan; Argamasilla, solar de don Quijote; El Toboso, tierra de Dulcinea; Almagro, la señorial y Ciudad Real, la villa de las ciento treinta torres, que tuvo tal fidelidad al Rey, que no quiso darse "a ningún hombre poderoso". ¡Buenas procesiones las manchegas! La sonora hermandad de San Juan, de Campo de Criptana, rima en fervor con las de Tomelloso —villa cuyo crecimiento sorprendente profetizó el propio Felipe II— y con las de Daimiel. En Daimiel desfilan los hermanos, con sus Cofradías; los de San Pedro, los Corbatos, de Santa María la Mayor; los morados, con un lujo no ostentoso. Daimiel tuvo la sobrecogedora valentía, durante la dominación marxista, de organizar una procesión clandestina, muda, disforme, sin caperuzas no capisayos, descendiendo, como "iglesia del silencio", hasta la ermita de la Paz. Las catacumbas de aquellos cristianos fueron el campo abierto y los senderos y su bóveda la oscuridad de la noche del Jueves Santo. Por eso, la oCfradía de María Desolada, Reina de los Mártires, lleva prendidos en el manto un número de estrellas de plata superior a cien, cifra de los daimieleses mártires del 36 y el rosario de cristal de la imágen parece un sartal de iris de los ojos azules y negros, de los que murieron en la Cruzada, sorbiendo con los ojos el cielo azul de la Mancha.

El semblante penitencial de Castilla es la epifanía de su catolicismo. ¡Qué gran cosa ésta, de que toda una gran región de diez y seis provincias, al igual que el resto de las regiones hermanas, recoja y viva el mensaje evangélico! Las procesiones castellanas de Semana Santa, dentro de la variedad de su cromatismo típico, son todas afirmaciones de fervor y unidad.

El universalismo, el ecumenismo, imprime carácter a la Iglesia. La fe no está arraigada en un país más que cuando es social y masiva, como en Bretaña, Alsacia, España, Italia, Polonia, Irlanda, Brasil, Portugal y Perú. La Iglesia no es una minoría, es todo el pueblo cristiano, que aspira a la universalidad de todas las razas, naciones y lenguas. No está reservada a unos pocos, es patrimonio de todos.

La Semana Santa española es uno de los más ostensibles, conocidos e innegables testimonios del "catolicismo de masas", que demuestra con el argumento de su número y calidad, el valor de lo constantiniano.

El Día del Amor Fraterno: operación para todos los que viven trescientos sesenta y cinco días completos de odio y recelo.

Jueves Santo, DIA DEL AMOR FRATERNO.

CAMINO DE SANTIAGO

Por Teófilo LOPEZ MATA

Cronista de la Ciudad y Provincia

CAPITULO II — BELORADO

EN los umbrales de la primitiva Castilla, el camino de Santiago asomaba por Grañón, para penetrar por Redecilla del Camino, Belorado y Tosantos, en comarcas dependientes del Castillo de Cerezo de Río Tirón, que en unión del de Grañón, daba en el año 936 títulos condales al fundador de Castilla, Fernán González, "Comes tenentem Castillem et Cereso et Granionem".

Redecilla del Camino, el primer lugar de la tierra burgalesa de hoy asentado al borde de la ruta jacobea, guarda una pila bautismal del siglo XII, de vaso levantado sobre un haz de cortas y robustas columnas, cuajadas en la convexidad de la copa de motivos románicos: lóbulos, arquerías, edículos o torrecillas orientalizadas.

A corta distancia de Castil Delgado, conocido en la Edad Media con el nombre de Villaipún y recordado, arqueológicamente, en nuestros días por el políptico gótico del siglo XIV, guardado en el Museo Marés de Barcelona.

El Camino, en su dirección Oeste, alcanza un valle surcado por la corriente del Tirón, en cuya margen derecha se extiende el caserío de Belorado. Si el espíritu humano se recrea en la intimidad cercana de márgenes frondosas, de lozanas arboledas y de huertas fecundadas por las aguas del Tirón y su afluente el Retorto, la impresionante belleza de una brava orografía le eleva y fortalece, al descubrir hacia el Sur lejanas perspectivas culminadas por los macizos y neveros de la Sierra de la Demanda.

Belorado, mencionado en el año 945 durante el Gobierno del Conde Fernán González, es localizado con precisión geográfica por el monje de Arlanza, al referirse a la liberación del Conde de la prisión en que le tenía aherrojado el Rey de Navarra.

"Llegaron de venida todos a Bilforado.

Aquesta villa era en cabo del Condado. (Poema de Fernán González")

Lugar fronterizo en el extremo de Castilla, codiciado, amenazado y combatido constantemente por Navarra: Belforad, Belliforato, Belfurado... respondía en su significación popular de "forado (agujero) de guerra" a un paraje propicio para el fulminante rebato y las incursiones sangrientas, sin que su renacer del año 1116 con los fueros concedidos por Alfonso I de Aragón, esposo de doña Urraca de Castilla, no hiciese más que confirmarles, de acuerdo con la falta de armonía de aquel matrimonio tan lamentablemente, desavenido y fracasado para los futuros destinos de España.

A través de la villa, el camino de Santiago encauzaba la riada de peregrinos hacia el sepulcro del Apóstol, algunos de estos extranjeros se avecindaban en ella, aludidos en el Fuero con la frase de "mis fieles francos", enaltecidos con la prerrogativa de tener jueces propios, y beneficiados con alivios y caridades en hospederías construídas para estos incansables caminantes.

Pero más que el signo jacobeo, era el acento guerrero el que impregnaba el ambiente de Belorado, dada la codiciosa persistencia del acecho navarro, frenado por Alfonso VIII de Castilla, mas cuando éste cesó con el arbitraje de Enrique II de Inglaterra, nuevas perturbaciones conmovieron la existencia de la villa con desastres provocados por la nobleza castellana al iniciarse el reinado de Fernando III el Santo, en 1217.

Los protagonistas, orgullosos señores del linaje de Lara, acaudillados por Alvaro de Lara, héroe de la batalla de las Navas de Tolosa, multiplicaron las violencias que alcanzaron a Belorado entrando a saco con matanza de moradores y expoliación de haciendas que dejaron medio despoblada a la maltratada villa y aunque las mesnadas del magnate fueron deshechas y él mismo reducido a prisión por Fernando III, la sanción se eclipsó por la generosidad del Monarca al perdonarle y respetarle la posesión de heredamientos que poseía en Belorado, donados más tarde por sus sobrinos, hijos de Fernando de Lara, a la Catedral de Burgo, en 1242.

Una nueva puebla intentada en tiempos de Alfonso X, en 1255, fue seguida de un desastre poco conocido, pero vivo en el recuerdo de Alfonso XI, que nos da cuenta de cómo los vecinos de «Vilforado, estando destruído y quemado en vida del Rey don Sancho (1284-1295) le tomaron, poblaron y defendieron a su costa», rehaciéndose con tal rapidez que en 1291 se repartía a la judería de Belorado una importante cantidad de maravedís.

Mas la dureza de estos tiempos volvió a golpear a la villa, convertida en 1366 en estampa de desolación, con la ferocidad de un saqueo y cortejo de matanzas, robos e innobles excesos, llevado a efecto por los aventureros de las Compañías Blancas, auxiliares del bastardo Enrique de Trastamara, contra el Rey Pedro I de Castilla.

Vencedor el de Trastamara y convertido en Enrique II de Castilla, dió la villa de Belorado, en señorío, a su hermano, el conde Don Sancho, muerto en Burgos en 1374, sucediéndole su hija doña Leonor, llamada la «Rica Hembra», más tarde Reina de Aragón como esposa de Fernando I, el señorío recayó en un hijo de éstos, llamado Don Juan, uno de los «Infantes de Aragón», presunto Rey de Navarra y agitador y turbulento en Castilla, por lo cual mereció ser desposeído del señorío por Juan II de Castilla, quien hizo merced de la villa de Belorado, en 1430, a Pedro Fernández de Velasco, conde de Haro e inmediato antecesor de los Condestables de Castilla, de la familia Velasco.

Estos señoríos ostentosos, muy sensibles y por otra parte al paso del tiempo, tendían a eliminar el gesto hostil del ambiente atormentado por hombres de armas y mesnaderos, para desembocar en un paisaje más humanizado, más grato al paso de peregrinos y al rumor de sandalias jacobeas.

Y la afluencia de piadosos caminantes no se interrumpía por el Camino de Santiago, tendido en Belorado sobre el puente del Canto, cuya reedificación en el año 1351 daba consistencia a sus arcadas y defensa al puente por una torre o cadalso medieval.

Antes de hallar el descanso en la villa, el peregrino podía reparar sus fatigas en el hospital adosado a la iglesia de Belén, hoy ermita y, dentro de ella, en los de la Misericordia, Santa Catalina y San Lázaro, y estimular sus inclinaciones espirituales en un plantel de iglesias que, como San Miguel, San Martín y San Llorente, seguían pagando préstamos en el primer tercio del siglo XV, si bien poco después desaparecieron, destino que alcanzó a la románica de San Nicolás, cerrada al culto hace años, después de una decrépita ancianidad, profanada con feos encalados y lamentables embadurnamientos.

Otras hoy existentes, como San Pedro y Santa María de la Capitlla, recogen todo el pasado espiritual de la villa, diluído arquitectónicamente en restauraciones sin cuento con pérdida de su primitiva fisonomía. En el portal de la iglesia de San Pedro, situada en la plaza Mayor, de típicos soportales, se congregaban los vecinos en Concejo y en su interior se guardaban los privilegios de la villa desaparecidos en el saqueo de las Compañías Blancas. En la de Santa María de la Capilla, por servir como tal al Castillo, reducido hoy a un montón de escombros, convergía la simbología jacobea con retablos del Apóstol, imagen de Santiago obra en 1441 de pintores burgaleses y un primoroso grupo de Santa Ana, cautivadora de devociones por estos rumbos de peregrinación a partir del siglo XV.

Al poniente de la villa, Nuestra Señora de Bretonera y su Comunidad de Clarisas conserva en bellas tablas de pintura burgalesa escenas de la vida de Santa Clara, tan adentrada en la Casa Velasco, cuyas armas se estampan en el recinto del convento.

Desde su lejanía histórica, los aspectos característicos de la vida de Belorado se engarzan en armoniosa síntesis: tradición guerrera, personificada en la fortaleza de su castillo, y el vuelo alto de la Estrella, expresivo de anhelo jacobeo, piezas o figuras esenciales del blasón de Belorado, a juzgar por el sello de cera utilizado por su Concejo en el año 1302.

Tu mano puede servir para una bofetada. Pero ¿no es mejor que sirva para estrechar la mano de los que tú crees tus enemigos?

JUEVES SANTO. DIA DEL AMOR FRATERNO

Carta de MADRID

Por TACHIN

La actualidad madrileña la constituye el matrimonio Kennedy

Desbandada de madrileños, con motivo de la Semana Santa la mayoría hacia Levante

MADRID.- La "hinchada" baloncestista madrileña se portó más correctamente de lo que esperábamos en el encuentro Madrid - Moscú. Es natural, tras las reiteradas consideraciones, consejos y hasta órdenes lanzadas a los cuatro vientos, después de la corrección del público moscovita. Unicamente no fue capaz de omitir el uuuuuuuy, con el propósito de poner nervioso al contrario que saca los golpes libraes y, ya al final, cada vez que los soviéticos avanzaban. Pero hubo, aparte de esas muestras de ineducación —menos repetidas que las temidas— deportividad a raudales, especialmente por parte de los jugadores de ambos bandos, que se estrecharon la mano y hasta se abrazaron en el apoteosis final. La interpretación de los Himnos, respetuosamente escuchados en pie y en silencio, resultó bastante deficiente, ya que el ruso se interrumpió antes del final y el nuestro sonó solamente en parte. Los rusos actuaron nerviosos casi todo el partido. Juegan mucho más de lo que anoche jugaron. Después hubo banquetazo, con discursos e intercambio de regalos. Adelante el deporte, siempre cordial, limpio y fraterno.

CONGRESO

Sobre el tema de la preparación física de los trabajadores y su descanso, se celebrará un Congreso del 26 del actual al 1.° de Mayo. Hasta el momento, se han inscrito la República Federal Alemana, Bélgica, Canadá, Alemania del Este, Portugal, Venezuela, Cuba, Checoslovaquia, República Dominicana, Egipto, Colombia, Méjico, Puerto Rico, Suecia, Luxemburgo, Francia, Estados Unidos, Guatemala e Inglaterra. Vendrán varios especialistas y se proyectarán documentales españoles y extranjeros.

LIBROS

Mañana saldrá con destino a Nueva York una importante serie de libros. Van a la ya famosa Feria. Algunos ejemplares, valiosísimos, se hallan fuermente asegurados. Todos van en avión. Antes de sacarlos de la Biblioteca nacional, se ha tomado en microfilm cada una de las páginas, a fin de que, caso de accidente, se salve, al menos, el contenido.

AZAFATAS

Cuarenta y siete "aero-chatis", a cual más bonita y euritmica, saldrán mañana para Nueva York. Como los libros, van a la Feria mundial. Actuarán en el pabellón español. Ya están allí la jefa —qué mal suena esta palabra, diantre—, que es Isabel Torres Quevedo. La subjefe —la subjefa— del grupo es Inmaculada Borbón. La mitad de las chicas estuvieron en la primera etapa de la Feria. Van muy contentas con su nuevo uniforme, que no es azul sino malva, aunque la línea es la misma. Traje sastre clásico, con blusa blanca y bolso y zapatos negros. El gorrito es también malva. Buen viaje, chicas.

NOTICIAS BREVES

La actualidad madrileña la constituye hoy el matrimonio Edward Kennedy.

— Desbandada de los madrileños, con motivo de la Semana Santa. La mayoría, hacia Levante.

— El 21 de Mayo será inaugurada la VI Feria Internacional del Campo.

— Buen tiempo.

— Trescientos mil terremotos se producen anualmente.

¡VAYA SUERTE!

Novelda (Alicante). — Se ha registrado un caso asombroso de suerte en esta localidad. Al vecino José Luis Antón Serrano le correspondió un coche «Seat-600 D» en el octavo sorteo que semanalmente organiza la publicación «La Gaceta Ilustrada» y un «Seat-1.500», de lujo, en el sorteo número 13 de la misma revista. Ambos coches le serán entregados en Madrid, el próximo día 24.—Cifra.

Un periodista español dará la vuelta al Mundo en un "jeep"

En el campamento de Madrid, junto a los vehículos de su expedición, los periodistas Manuel Angel Leguineche, español; Willy Mettler, suizo; Harold Stephens, Alberto Podell y Michael Burno, miembros de la expedición "Trans World Record". Se proponen dar la vuelta al Mundo en barco y en "jeep" habiendo partido de Nueva York el 29 de Marzo, a través de Europa, España, Norte de Africa, Oriente Medio, Indostán, Sureste asiático y Oceanía, con un total aproximado de 100.000 kilómetros, para estar de vuelta en Nueva York el próximo 20 de Enero. — (Foto Fiel)