Diario de Burgos

FUNDADO en 1 891

MIERCOLES, 1.º DE OCTUBRE 1975
PRECIO DEL EJEMPLAR
OCHO PESETAS
AÑO LXXXV. — N.º 26.085
DEP. LEGAL: BU-5-1958

EMPRESA EDITORA:
DIARIO DE BURGOS, S. A.
DIRECTOR:
ESTEBAN SAEZ ALVARADO

REDACCION, ADMINISTRACION Y TALLERES:
SAN PEDRO DE CARDEÑA, 34
DELEGACION ADMINISTRACION, VITORIA, 13
TELFS. REDACCION: 201280
ADMINISTRACION: 207148-49
DELEGACION ADMON.: 202852

APARTADO DE CORREOS N.º 46

«ESTAMOS COMPROMETIDOS EN EL EMPEÑO DE ASEGURAR EL IMPERIO DE LA LEY» (ARIAS)

«Para hacer frente a las presiones extranjeras nos basta la conciencia insobornable de nuestra soberanía»

«El Gobierno continuará actuando con la serena y firme convicción de estar cumpliendo sus obligaciones irrenunciables»

Mensaje del presidente del Gobierno a los españoles

Madrid (Cifra). — El presidente del Gobierno, don Carlos Arias Navarro, ha pronunciado esta noche ante las cámaras de RTVE el siguiente mensaje:

«Si me permito turbar la intimidad de vuestros hogares no es para exacerbar vuestra justificada indignación o incitar vuestro coraje ante la intolerable actitud de aquellos países que, con olvido de las más elementales reglas de respeto a la independencia y soberanía nacional, han pretendido inmiscuirse en la vida interna de nuestra Patria.

Vuestra indignación, vuestro coraje, vuestro profundo dolor ante tanta hipocresía, falsedad e injusticia como se ha derramado para amasar esta intolerable agresión a la soberanía española, encuentran eco y resonancia en el Gobierno que, sintiéndola vehementemente, tiene que sofocarla por exigencias de la serenidad, firmeza y prudencia que exige la alta responsabilidad que le está encomendada.

Hace escasamente dos meses, se reunió en Helsinki la Conferencia sobre Seguridad y Cooperación Europea, que fue firmada por 35 jefes de Gobierno de Europa; en el frontispicio de su protocolo se afirma solemnemente el principio de no interferencia en los asuntos internos de ningún Estado, con alusión al terrorismo. Todos los países signatarios se abstendrán entre otras cosas, según se afirmó y me atengo al texto original: «Se abstendrán de cualquier intervención directa o indirecta, individual o colectiva en los asuntos internos o externos propios de la jurisdicción interna de otro Estado participante, independientemente de sus relaciones mutuas». «Se abstendrán, entre otras cosas, de prestar asistencia directa o indirecta a las actividades terroristas, o a las actividades subversivas o de otro tipo encaminadas a derrocar por la violencia el régimen de otro Estado participante». Pues bien, cuando apenas se ha secado la tinta del citado documento, alguno de los países firmantes, con hipocresía sin límites, con audacia intolerable, quebrantan el pacto firmado poniendo en tela de juicio decisiones que son competencia exclusiva de nuestra soberanía.

(Pasa a la página 10)

1.º DE OCTUBRE

Se conmemora hoy en toda la Nación el XXXIX aniversario de la exaltación de Francisco Franco Bahamonde a la Jefatura del Estado y de los Ejércitos, y esta singular efemérides cobra en toda su dimensión nacional, un excepcional perfil en Burgos, escenario del histórico fasto, acaecido en momentos cruciales de una Patria que, dividida y enconada, se purificó en los campos de batalla al verse obligada a resolver por las armas, lo que no pudo solucionarse en los parlamentos, ni con los programas de partido.

Victoria, paz, reconstrucción, desarrollo, orden, convivencia, ideales de futuro, ensanche de horizontes, afanes de perfección y rematar el proceso constitucional del Estado, han sido en esta casi media centuria de Historia patria, jalones esforzados, y fundamento para legar a las nuevas generaciones, un país armónicamente vertebrado.

Todo ello ha sido posible gracias a la decisión y mano segura de Francisco Franco que, en ocasiones sólo ante el peligro, la incomprensión y el cerco internacionales —como desgraciadamente vuelve a manifestarse en estos momentos— supo enfrentarse serenamente al reto de sus adversarios.

El resultado de esta sin igual capitanía de Francisco Franco se manifiesta a la vista de todos los hombres de buena voluntad que, en actitud de serena y confiada esperanza, reiteran su fe en el Caudillo, como la expresarán hoy en la plaza de Oriente de Madrid, cientos de miles de españoles unidos en torno al hombre que, alcanzando la plenitud, todavía se erige en salvaguarda de la paz y de los destinos patrios.

EL CONSEJO DE SEGURIDAD RECHAZA LA PETICION DE ECHEVERRIA

Posible discusión del asunto en un comité de la Asamblea de la ONU

Naciones Unidas (Efe). — En consultas oficiales esta mañana los miembros del Consejo de Seguridad de las Naciones Unidas han decidido desentenderse de la demanda mejicana de suspensión de España.

La demanda fue formulada en la noche del domingo pasado por el presidente de Méjico Luis Echeverría Alvarez. Una carta de réplica del embajador español, Jaime de Piniés, fue enviada ayer, denunciando las pretensiones mejicanas.

Los quince miembros del Consejo de Seguridad celebraron esta mañana las apropiadas consultas oficiales como resultado de las cuales la carta mejicana fue considerada improcedente por la mayoría, y no justificaba, por tanto, la reunión del Consejo.

La carta de Luis Echeverría será devuelta ahora, probablemente, al secretario general para que disponga su trámite final.

COMUNICADO OFICIAL

Naciones Unidas (Efe). — «El presidente del Consejo de Seguridad —dice el comunicado oficial divulgado en la sede de las Naciones Unidas este mediodía— ha celebrado consultas esta mañana con respecto a la carta mejicana».

«La mayoría de los miembros

(Pasa a la página 10)

ADIOS DEFINITIVO A S.E.S.A.

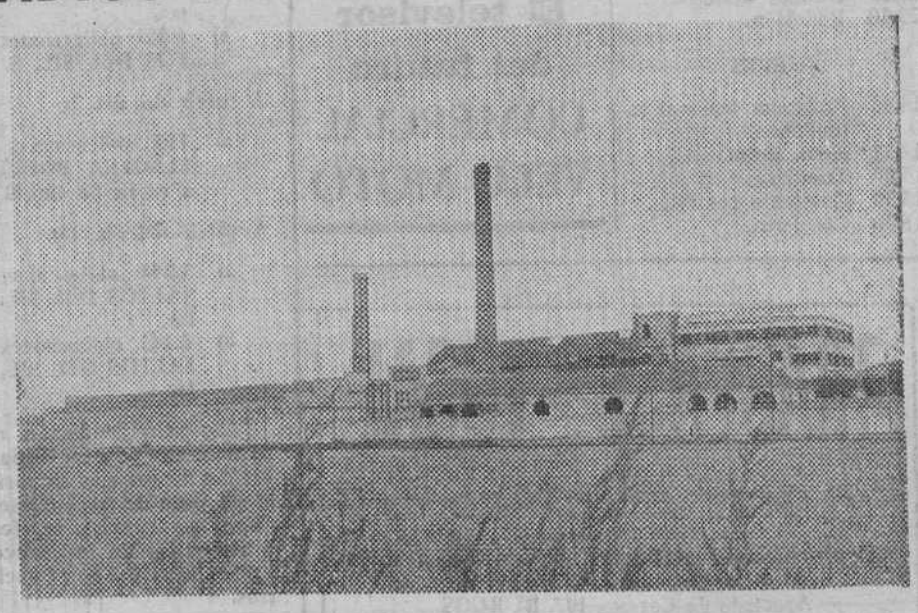

Vista panorámica q general de la antigua Fábrica de Sedas, cuyo último capítulo, como tal entidad, quedó escrito ayer en la sala del Juzgado de Instrucción número 2, al ser vendida en pública subasta, junto con el Poblado de Viviendas y otras fincas que fueron propiedad de SESA. — (Foto FEDE).

(Información en sexta página)

HIRO HITO, EN ESTADOS UNIDOS

Su viaje es la primera salida al exterior de un emperador japonés en toda la Historia

Cortina expone en la ONU la política exterior española

(INFORMACION EN PAGINAS INTERIORES)

POSTAL

¿ENTRAÑAS DE LOBO?

NO valen dedicatorias. Palabra de honor que todo lo personal, cuando se trata de andar metido en este oficio del artículo nuestro de cada día, todo lo personal debe quedarse en el bolsillo. Pero, amigo del alma, así y todo, estas líneas van dedicadas a un médico, a un hombre joven que se llama Carlos Sanromán, del cuadro facultativo de la Fundación "Jiménez Díaz", a quien el autor guardará, para siempre, un lugar preferente en la sala noble de su propio corazón. Y a otra cosa.

¿Sabe? El automóvil es un mal bicho. Tiene entrañas de acero que, como usted sabe, es material que ni sabe, ni entiende, ni siente. Peor para él. Un día, cuando al Mundo le vuelva el sentido común, la Historia lo condenará definiendo a su carrocería como el disfraz que se puso el caballo de la muerte (ya sabe: uno de los cuatro jinetes que narra el Apocalipsis). Pero ese día no será mañana por la tarde.

Entrañas de acero. No son las peores. Lo más malo, créame usted, es tener entrañas de lobo, sin ser lobo. Me refiero —se refiere este autor, queremos decir— a los que se lanzan a la carretera, ven la tragedia a su lado y siguen impasibles al volante, sin un suspiro con el que remediar a quien ha podido ocurrirle todo lo malo o puede no haberle ocurrido nada. Depende de la suerte de cada cual.

Quince automóviles, nada menos que quince, contó el protagonista de un accidente del domingo pasado, que ante la llamada evidente de socorro, todo lo que hicieron fue acelerar la marcha. Pudieron ser más. El protagonista ese dejó los números cuando se cayó —o cree que se cayó—, volvió a levantarse y una linterna hacía señales en la carretera. Una linterna que iluminaba el corazón de un médico de la Fundación "Jiménez Díaz", el que al mismo tiempo ponía al conjunto de todos los médicos a la altura que se merecen. Se conoce que como están familiarizados con la tragedia de cada hora, les importa un rábano en qué lugar es donde hay que remediarla.

¿Es que tenemos entrañas de lobo? Seguramente, no. Lo que pasa es que el automóvil, servidor del mismo diablo, se pone a dar malos consejos y aquellos seres humanos, que al margen del olor a gasolina, serían capaces de dar la vida por su prójimo, se van con viento fresco ante el accidente.

Lo que está ocurriendo es que ya la tragedia en carretera se ha incrustado en las cifras y en las noticias de cada día y se nos ha hecho callo en el alma. El hombre no es un animal. El adagio latino "homo, homini lupus" no puede ser cierto.

Se está haciendo urgente la necesidad de declarar la guerra al automóvil en todos los frentes que presenta. En los que sea, empezando por la batalla de quitarle esa posición sublime que consiste en ayudar al prójimo porque si no, sépalo usted, esta vida no tiene ninguna gracia, ser hombre es una desgracia y el progreso es un elemento pecaminoso que incita a olvidar el Nuevo Mandamiento, eje de todo lo que tiene dignidad y vergüenza.

Por lo demás, en este recuadro se eleva una oración por todas las entrañas de lobo que tienen la desgracia de haberse metido allí donde hay obligación de que exista corazón de hombre. Pero tampoco pasa nada.

BURGENSE

TELEVISION ESPAÑOLA

MIERCOLES

14,00 Programa regional simultáneo.
14,31 Aquí, ahora.
15,00 Telediario
15,30 Tiempo con Angela.
17,30 Fútbol. Copa de Europa: D. Bucarest-Real Madrid.
19,30 3 Programa 3.
20,00 Diagnosis.
21,00 Telediario.
21,30 Carol Burnett.
22,30 Napoleón.
23,25 Ultimas noticias.
23,30 Reflexión.

JUEVES

14,00 Programa regional simultáneo.
14,31 Aquí, ahora.
15,00 Telediario.
15,30 Constante pesadilla.
16,30 Concierto.
18,31 Avance informativo.
18,35 Un globo, dos globos, tres globos.
20,00 El campo.
20,30 Ballet.
21,00 Telediario.
21,30 Código del hampa.
23,25 Ultimas noticias.

Emerson

El televisor del futuro

COMERCIAL VELO-MOTO

TRASPASO LOCAL

MUY CENTRICO

500 metros cuadrados (posible división). Planta baja. Escribir referencia: "TRASPASO" Apartado de Correos 107. BURGOS.

QUISICOSAS

Hoy, la empresa «Semat», concesionaria de los servicios de limpieza de calles y de recogida de basuras a domicilio en nuestra ciudad, comenzará su tarea a tenor de las estipulaciones y condiciones acordadas por el Ayuntamiento.

Unos ochenta hombres —incluídos los conductores mecánicos— formarán parte de la dotación del servicio en el que se incluye un equipo de alta presión para limpieza de alcantarillado, riego y baldeo de calles; doce equipos móviles de camiones —compresores (de ellos cuatro nuevos, y los demás de propiedad municipal); carros nuevos y otros elementos.

Un portavoz de la empresa concesionaria manifestó ayer a uno de nuestros redactores que viene a Burgos con el mayor propósito de servicio y sin tratar de deslumbrar a nadie, considerando que el éxito de la experiencia, se logrará por etapas.

De momento la recogida de basuras se hará en régimen nocturno en los barrios y calles determinados de antemano por la Alcaldía en los Bandos ya hecho públicos.

En Diciembre habrá un acto oficial de inauguración del nuevo Servicio.

Buena noticia la que indica que en el nuevo sistema de limpieza municipal, por medio de contrata, se añade el de sanear la red y registros de alcantarillado por medio de un equipo de alta presión.

Sucede ahora que, habiendo desaparecido los malos olores que se detectaron durante el verano, cuando soplaba el Sur en «La Cellophane Española» después de la entrada en servicio de la nueva chimenea, y teniendo en inmediata perspectiva, la limpieza de las alcantarillas, es hoy el río Arlanzón el que falla en cuanto a los malos olores a consecuencia de los vertidos ilegales.

Las autoridades y organismos oficiales no deben permitir semejante abusos y exigir la máxima severidad y sanciones a la empresa o empresas responsables.

Sin contemplaciones.

●

Se trabaja con ritmo en el acondicionamiento de aceras de las rampas de unión del nuevo puente sobre el Arlanzón con el paseo de La Quinta, mientras que sendas escalinatas, con barandillas metálicas, facilitan el tránsito de peatones en los extremos del moderno paso del río.

De este modo se asegura a los transeúntes una cómoda y casi holgada comunicación urbana parque en puntos vitales de la capital.

Optimo.

●

Para formalizar el documento de fe de vida basta la mera presencia del interesado. En cambio, para la fe de estado civil es necesario la comparecencia de dos testigos.

Así informa un portavoz del Juzgado municipal decano, a propósito de uno de lo pasados comentarios hechos en esta sección y en el que se recogía la observación de un ciudadano.

Aclarado, como también el hecho del que se nos informa en el sentido de que en los organismos oficiales basta la presencia del interesado a los efectos de acreditar que vive y para acreditar el estado civil, el testimonio de una declaración jurada.

●

Vecinos de las calles de S. Pedro de Cardeña y del P. Diego Luis de San Vitores hacen notar que ambas permanecen a oscuras debido a haberse fundido en la primera dos lámparas y en cuanto a la otra continúa en tinieblas, en espera, sin duda de que se instale el alumbrado público, pendiente de subasta.

Piden medidas de emergencia al objeto de impedir accidentes o sustos.

Lógico.

●

La fuente de La Flora se restauró felizmente, pero han caído algunas ramas y hojas, y, aunque ha sido limpiada varias veces, ha vuelto a obstruirse.

Repaso.

○

Llegan a esta sección algunas observaciones de personas que han visitado el cementerio y aseguran que se demora la colocación de las chapas metálicas de numeración que sirven a los fines de identificar los enterramientos.

Conviene cuidar este importantísimo detalle.

Por obvias razones.

●

Siempre se ha dicho que Tardajos es un vivero de vocaciones religiosas debido al seminario de los Padres Paules.

Hace pocas fechas se celebró en la basílica de La Milagrosa de los Paúles, en Madrid, un brillante acto con motivo de las Bodas de Plata sacerdotales de un entusiasta grupo de misioneros llegados de todo el Mundo. El Papa Pablo VI les envió su bendición.

Fueron 16 los misioneros Paúles que allí se dieron cita, y otros seis no pudieron acudir. Más de la mitad eran burgaleses que cursaron sus estudios de Latín y Humanidades en el Seminario de los P.P. Paúles de Tardajos.

Martinillos

Representante

NECESITA FABRICANTE DE MUÑECOS DE PELUCHE Y ARTICULO REGALO, PARA LA ZONA DE BURGOS Y LOGROÑO.

COCHE PROPIO

Presentarse: HOTEL ALMIRANTE BONIFAZ

De 11 a 2 y de 4 a 8. Preguntar por Sr. Fernández.

(R. O. C. 15.363)

IBERDUERO, S. A.

INTERESES DE OBLIGACIONES

VENCIMIENTOS EN EL MES DE OCTUBRE DE 1975

Las fechas de pago y los importes líquidos de los intereses correspondientes a las obligaciones que se indican, son los siguientes:

A partir del día 1:

a) Emisión Abril 1948, de IBERDUERO, S. A., cupón núm. 55, a 11,40 pesetas.
b) Emisión Abril 1966, de IBERDUERO, S. A., cupón núm. 19, a 30 pesetas.
c) Emisión Octubre 1955, de SALTOS DEL SIL, S. A., cupón núm. 40, a 25,65 pesetas.
d) Emisión Abril 1958, de SALTOS DEL SIL, S. A., cupón núm. 36, a 25,65 pesetas.
e) Emisión Junio 1954, de ELECTRA DE SALAMANCA. S. A., cupón núm. 85, a 6,20 pesetas.
f) Emisión Marzo 1965, de ELECTRA POPULAR VALLISOLETANA, S. A., cupón núm. 21, a 31,25 pesetas.

A partir del día 2:

a) Emisión Septiembre 1954, de ELECTRA POPULAR VALLISOLETANA, S. A., cupón núm. 42, a 12,60 pesetas.

A partir del día 15:

a) Emisión Octubre 1954, de SALTOS DEL SIL, S. A., cupón núm. 42, a 25,65 pesetas.
b) Emisión Diciembre 1962, de SALTOS DEL SIL, S. A., cupón núm. 26, a 31,25 pesetas.

AMORTIZACION DE OBLIGACIONES

Desde las fechas que se indican del mes de Octubre y de acuerdo con las condiciones de emisión, dejarán de devengar intereses y serán reembolsadas a los importes que se señalan, las siguientes:

A partir del día 1:

a) 35.000 obligaciones, emisión Abril 1966, de IBERDUERO S. A. a razón de 1.025 pesetas (1.000 pesetas nominal y 25 pesetas de prima).
b) 1.520 obligaciones, emisión Octubre 1955, de SALTOS DEI SIL, S. A., a razón de 975,60 pesetas.
c) 1.453 obligaciones, emisión Abril 1958, de SALTOS DEL SIL, S. A., a razón de 968,05 pesetas.

A partir del día 2:

a) 450 obligaciones, emisión Septiembre 1954, de ELECTRA POPULAR VALLISOLETANA, S A., a razón de 486,40 pesetas.

A partir del día 15:

a) 3.048 obligaciones, emisión Octubre 1954, de SALTOS DEL SIL, S. A., a razón de 975,60 pesetas.
b) 8.142 obligaciones, emisión Diciembre 1962, de SALTOS DEL SIL, S. A., a razón de 999,10 pesetas.

Las correspondientes numeraciones aparecen publicadas en el "Boletín Oficial" de la provincia de Vizcaya del día 27 del mes en curso.

El pago de los intereses y el reembolso de las obligaciones amortizadas, se efectuará en las oficinas centrales y sucursales de los Bancos de Bilbao, Vizcaya, Central y Santander y Confederación Española de Cajas de Ahorros.

Bilbao, Septiembre de 1975
EL SECRETARIO GENERAL

Se necesita

PROFESOR DE CONTABILIDAD

y PROFESORA DE TAQUIGRAFIA

Tfs.: 229981 y 223107

SALA DE FIESTAS

(DANDY'S CLUB)

HOY, MIERCOLES — TARDE

GRAN BAILE DIA DE MODA

Y sorteo especial de valiosos regalos.

ORQUESTA "DANDY'S CLUB"

—SESION NOCHE —

CAFE - TEATRO

Y BAILE

EL MAYOR ESTRUENDO DE CARCAJADAS LA "COMIDILLA" DE LA CIUDAD

«UN SERENO DEBAJO DE LA CAMA»

El más clamoroso éxito en Madrid durante cinco años consecutivos en los teatros Cómico, Maravillas, Muñoz Seca, Martín y Sala Yulia.

PREGUNTE... PREGUNTE A QUIEN LA VIO AYER.

UNA EXTRAORDINARIA CREACION DE

CECILIO DE VALCARCEL

Y su Gran Compañía de Comedia Cómica.
(PASE DEL CAFE-TEATRO: 12,15 NOCHE)
(Mayores 18 años)

PRECIOS: Caballeros, 125 Ptas. Señoritas, 75 Ptas.

NUESTROS COLABORADORES

PODERES MAGICOS Y ARGUCIAS PUBLICITARIAS

Por Rodrigo RUBIO

ESTAMOS en unos tiempos en los que al parecer, se precisa montar espectáculos a lo grande. La gente necesita de sensaciones fuertes. Nadie se emociona ya con cosillas de nada. Hay que levantar y exaltar los ánimos con platos picantes, fuertes, sabrosos.

Con tanto secuestro, con tanto accidente en carretera, con eso de que ya el hombre se paseó por la luna, ¿qué necesita la masa para ponerse en pie y vibrar...? Si quiere libros, los libros deben llegar precedidos de escándalo. Si busca película, que la película estremezca. Si va al teatro, que a las actrices les sobre la ropa (que les falte, mejor dicho).

¿Qué quiere la sociedad de hoy? ¿Hacía dónde va esta sociedad de hoy? Según podemos comprobar, algo que la pone en movimiento es el asunto de ese de los poderes ocultos, de la magia o de no sé qué cosas. Uri Geller, ya saben, puso en un ay a las buenas gentes que de alguna forma tienen que llenar huequecitos, muy vacíos, que encierran por dentro. La gente parece que, de tanto pisar sólo por la corteza del Mundo, se reviste de corteza. Una corteza permeable, porosa, para ciertas emociones, para determinados espectáculos.

Si un hombre pone en marcha los relojes parados o dobla un cubierto rozándolo, a ese hombre se le busca, se le persigue, se le quiere ver y tocar. Si un cantante sale de su rincón, para dar gritos sobre un escenario, estrado o cuadrilátero, allí hay una masa que vibra con él. Si otro individuo se lanza a surcar mares, en solitario, y luego escribe libros allá que va todo el Mundo en busca de esos libros. Si otro hombre escala montañas y se le hiela —congela— parte de la nariz, allí que van sus seguiroes y los libros o reportajes, que escribe son cotizados, buscados, quizá regustados.

Detrás de un hombre-espectáculo, existe, no nos quepa duda, una planificación publicitaria, un capital invertido, una organización que piensa rentabilidades.

Cuando Uri Geller vino a Madrid para presentarse en el programa de Iñigo, ya estaba en todas las librerías su libro. Cuando aquellos muchachos del avión perdido y estrellado en los Andes vinieron a España para hablar de los compañeros a los que, por circunstancia, tuvieron que masticar, ya estaba aquí mismo el libro que sobre la trágica aventura habían escrito. Cuando esa señora que alzaba voz contraria a todo lo que, de manera favorable se decía, en el Año Internacional de la Mujer, vino a España, ya rodaban por aquí sus obras, y de ese modo Esther Vilar se convertía en famosa y en millonaria, lo mismo que el muchacho del poder oculto y aquellos del avión estrellados en los Andes, y aquellos otros que se fueron en una balsa a cruzar el océano.

Vienen hombres, y mujeres, se presentan ante nosotros, dando un grito, y luego los buscamos, en el librito que por lo general han escrito, para que nos llegue, por más tiempo, el eco de su grito.

Ahora leo en la Prensa que Pelé, el mago del balón, O Rei, como le dicen también, tiene poderes ocultos. Sólo le faltaba eso: que se pusiera además de jugar, al balón en Nueva York, de cantar aquí o allá, a dirigir negocios por todas partes, a poner en marcha relojes, doblar cubiertos y naturalmente, a escribi algún librillo sobre tales y extrañas artes.

Dentro de nada, ¿qué clases de libros, de espectáculos, de sensaciones necesitará la masa para que, de algún modo, se estremezca por dentro?. Porque no nos cabe duda que ese «dentro» está falto de algo sólido, si no, ¿por qué? había de estremecerse con todo eso, por muy espectacular que fuese...? Pero los que son capaces de algún espectáculo atrevido, como los que planifiquen lanzamientos publicitarios, de contenido cultural, de indiferencia por todo lo que, ciertamente, pudiera centrarla en una vida con más firmeza y autenticidad...

come

COORDINADORES DE MODA ESPAÑOLA

COLECCIONES PRIMAVERA-VERANO 76 SEÑORA/CABALLERO

SALONES HOTEL LUZ-PALACIO
Paseo de la Castellana, 67 - Madrid
Dias: 11/12/13/14 de octubre 1975

FIRMAS PARTICIPANTES:

DOVER - FALSTAFF - FEMREVEL
FERRER Y SENTIS - GROC (DIFUSION) - HOPA
JUANJO ROCAFORT - REBLET - SKINY

INVITACION PERSONAL EXCLUSIVA PARA COMPRADORES

GUERRA DE DESGASTE ENTRE PALESTINOS Y EGIPCIOS

◆ Los palestinos, acusan a El Cairo de «complot» de «traición» y «vendido» a Norteamérica

◆ En el tablero del Próximo Oriente, Egipto, único país árabe capaz de resistir militarmente a Israel

Por RENE NABAA

Una verdadera guerra de desgaste parece tener lugar entre palestinos y egipcios, tras la conclusión del acuerdo provisional egipcio - israelí.

Acusando a El Cairo de «complot» y de «traición», los palestinos han organizado manifestaciones de protesta, en Siria y en los campos palestinos del Sur del Líbano, en tanto que la Radio oficial de la resistencia palestina, que emite desde El Cairo, invitaba directamente al Ejército y al pueblo egipcio a rebelarse contra dicho acuerdo.

La respuesta egipcia no se ha hecho esperar: «La Voz de Palestina» ha sido suprimida y sustituída por un programa, y por un equipo, completamente fieles al Gobierno del presidente Sadat.

Una nueva escalada de esta guerra de nervios tuvo lugar el 15 de Septiembre, que según el calendario musulmán señala el segundo aniversario de la guerra del Ramadán.

La colaboración con las asociaciones socio profesionales kuwaitianas, las organizaciones palestinas hicieron un llamamiento a una huelga general de 24 horas en la ciudad de Kuwait.

Pese a las órdenes en contra del Gobierno del Emirato, que llegó hasta a amenazar con bloquear el salario de los funcionarios que participasen en el movimiento, la consigna fue respetada y la capital de Kuwait quedó completamente paralizada.

También por iniciativa de los palestinos, hubo manifestaciones de apoyo, el mismo día, en Bagdad y en Eden, dos capitales que no ocultan su desacuerdo con la línea seguida por el presidente Sadat.

Al mismo tiempo, un grupo de palestinos, que sin duda actuaban aisladamente, ocupaban la embajada egipcia en Madrid y tomaban como rehenes al jefe de la misión, pariente próximo del presidente Sadat, y a dos de sus colaboradores

Oficialmente, querían negociar la liberación de los diplomáticos a cambio de que Egipto denunciase el acuerdo, cuyas modalidades de aplicación se estaban discutiendo en Ginebra.

De hecho, el comando, deseaban más que nada alertar a la opinión pública, árabe e internacional, acerca de «las amenazas que hace pasar sobre a causa palestina» el nuevo acuerdo sobre el Sinai negociado por intervención de Henry Kissinger. Conseguido su objetivo, el comando salió hacia Argel, tras haber liberado a los diplomáticos egipcios

Pero lo ocurido molestó profundamente al presidente Sadat. En términos severos, achacó a Yasser Arafat jefe de a resistencia palestina la responsabilidad de la operación. Al día siguiente del desenlace, tomaba represalias: cierre de los locales de la Unión de escritores y de periodistas palestinos

A los egipcios que les acusan de hacer el juego de los soviéticos, expulsados provisionalmente de la escena diplomática del Próximo Oriente, los palestinos responden que el Régimen del presidente Sadat se ha «vendido» a los norteamericanos

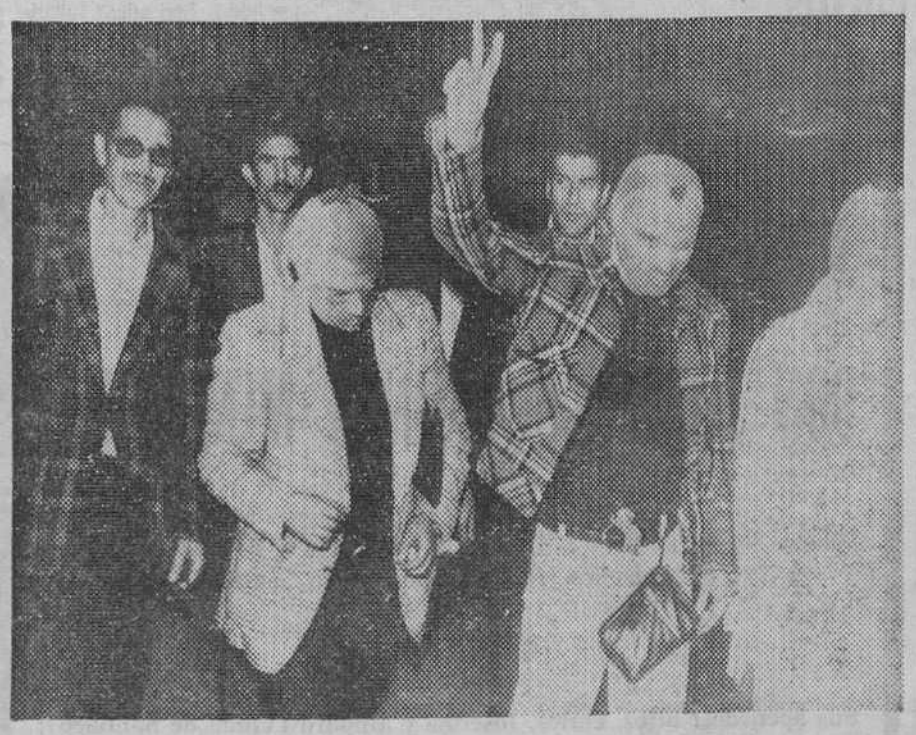

El comando palestino que actuó en Madrid quería que Egipto denunciase el acuerdo que se estaba discutiendo en Ginebra. — (Foto EFE-FIEL).

Dos años después de la guerra de Octubre, que selló de manera espectacular la solidaridad árabe, los hermanos de armas se dedican actualmente a lanzarse anatemas. A una verdadera guerra de desgaste, finalmente.

Por ahora, las cosas están así pero no hay nada que indique que la polémica vaya a terminar, por lo menos a disminuir de intensidad. Los palestinos, conscientes del peso específico de Egipto en el tablero del Próximo Oriente (es el único árabe capaz de resistir militarmente a Israel), no permanecerán inactivos, con objeto de impedir al presidente Sadat que vaya demasiado lejos en su «flirt» con Norteamérica y con su aliado Israel.

(Copyright FIEL - Sevicios Especiales de EFE - France Presse).

septiembre75 SE INICIA UNA NUEVA ETAPA EDUCATIVA

Con la inauguración del presente curso, se inicia una nueva etapa educativa, el bachillerato (BUP), ésta acogerá a los alumnos que hayan superado los ocho cursos de E.G.B.

E.M.E.S.A. hace público reconocimiento a su esfuerzo y dedicación constante en el desarrollo de su labor docente a todos los educadores españoles y ofrece su experiencia editorial para colaborar en el desarrollo y fomento de la vida educativa española.

Para Bachillerato EDITORIAL MAGISTERIO ESPAÑOL, S. A. tiene preparadas ocho materias correspondientes al primer curso de bachillerato: Matemáticas, Lengua Española, Ciencias Naturales, Francés, Inglés, Dibujo, Formación Religiosa e Historia de las Civilizaciones.

Nuestra Editorial en el deseo de facilitar un auténtico servicio a la Enseñanza, ha cumplido un plan de acción comercial en el sentido de situar estratégicamente un colaborador de E.M.E.S.A. con el fin de que pueda facilitarle la información que le sea solicitada por los educadores.

Todas las materias de Bachillerato pueden encontrarlas en las mejores librerías dedicadas a la Enseñanza, que canalizan la venta de los libros con el espíritu de servicio y atenciones a sus clientes que les caracteriza.

ANDRES BONILLA AGUILAR
General Vigón, A, 3.º - Teléfono: 22 15 99 - BURGOS

EDITORIAL MAGISTERIO ESPAÑOL, S.A.
Servicios Plenos en la Enseñanza

información RELIGIOSA

SANTORAL

SANTOS DE HOY:

Ss. Teresa del Niño Jesús, vg.; Remigio, ob.; Severo, pb.; Bavón, cf.; Platón, pb.; Prisco, Crescente, Evagrio, Aretas, Verísimo, Máxima, Julia, Dommino, mártires.

Misa: De Santa Teresa del Niño Jesús. (M. O.).

SANTOS DE MAÑANA:

Los Santos Angeles Custodios. Ss. Leodegario, ob.; Modesto, Primo, Gerino, Eleuterio, Cirilo, Secundario, mrs.; Teófilo, monje; Celia, vg. y mr.

Misa: De los Angeles Custodios. (M. O.).

CULTOS

HORA SANTA REPARADORA
(Salesas)

Mañana, día 2, se celebrará una Hora Santa Reparadora. Comenzará a las siete de la tarde, con el rezo del Rosario y santa misa con homilía por el M. I. Sr. D. Isidoro Díaz Murugarren. Durante todo el mes, santo rosario, Exposición y reserva, a las siete.

El día 3, primer viernes, exposición del Santísimo durante todo el día.

JUEVES SACERDOTAL

Consagrado a ofrecer a Jesucristo, Sumo y Eterno Sacerdote, por medio de María, todas las obras del día por la santificación de los sacerdotes y seminaristas.

Cuanto se haga por los ministros del Señor y aspirantes al sacerdocio, contribuye al mayor bien que se proporciona a la Iglesia.

Hoy, en Capitanía

Recepción con motivo del XXXIX aniversario de la exaltación del Caudillo

Hoy, miércoles, día uno de Octubre y para conmemorar el 39º aniversario de la exaltación del Caudillo a la Jefatura del Estado, tendrá lugar en el salón del trono de Capitanía general, a las doce de la mañana, una recepción a la que han sido invitadas autoridades, entidades y Corporaciones.

Hoy, el capitán general impondrá la Medalla de Sufrimientos por la Patria

A la madre del soldado burgalés muerto en acto de servicio en el Sahara

Hoy, miércoles, fiesta nacional del Caudillo, el capitán general de la sexta región militar, teniente general don Mateo Prada Canillas, antes de iniciarse la recepción en el palacio de Capitanía y a presencia de autoridades y representaciones, procederá a imponer en el salón del trono, la Medalla de Sufrimientos por la Patria a doña Justa Moral, vecina de Quintanilla del Agua, madre del soldado Angel Moral Moral, muerto en acto de servicio, en el Sahara español.

Después, el capitán general, invitará a la condecorada a compartir con S.E. la presidencia del acto de recepción conmemorativo del XXXIX aniversario de la exaltación del Caudillo a la jefatura del Estado y de los Ejércitos.

En Burgos contra opiniones equívocas sólo existe un Banco de Sangre: el de la Hermandad que tú vayas al volante de la Seguridad Social

El nuevo Centro de Bachillerato de Medina de Pomar

El Ayuntamiento de Medina de Pomar somete a información pública, por plazos de ocho y quince días, respectivamente, el pliego de condiciones y presupuesto extraordinario para la construcción de un Centro mixto de Bachillerato de doce unidades.

Campaña diocesana preparatoria del DOMUND

Proyección, el sábado, de una película misional a profesores y profesoras de E. G. B. y sorteo de obsequios

Ya está en marcha la campaña preparatoria del DOMUND. El Papa Pablo VI ha publicado ya el Mensaje del DOMUND 75 dirigido especialmente a los Misioneros y Misioneras de todo el Mundo a la par que a los católicos de todos los Continentes.

La Comisión episcopal de Misiones en España ha dado también a la publicidad un comunicado en el que recoge los motivos más urgentes y apremiantes que pueden estimularnos a los católicos españoles a una más entusiasta cooperación en la celebración del DOMUND 75.

Nuestro venerado señor arzobispo ha dirigido igualmente, como en años anteriores, una vibrante exhortación Pastoral de Misiones dedicada a la Jornada Mundial del DOMUND y confía que la Diócesis entera responda acorde on su fe y acendrado misionerismo a la apremiante llamada de la Iglesi a todos sus hijos en el plano espiritual y económico en favor de todas las Misiones Católicas.

El Secretariado Diocesano de Misiones ha comenzado ya a distribuir por todos los ámbitos de la Diócesis la abundante propaganda del DOMUND que cada año ofrece un mayor interés y actualidad.

CUATRO MILLONES DE PESETAS SUMAN LAS COLECTAS DEL AÑO

Si a la gran Jornada Mundial del DOMUND añadimos las colectas de Epifanía, de la Obra Misional Pontificia de la Santa Infancia, del Día de Hispanoamérica y de la Jornada del Clero Indígena de la Obra Misional Pontificia de San Pedro Apóstol realizadas a lo largo del año en la Diócesis de Burgos, nos acercamos a la cifra de los cuatro millones de pesetas.

Pero hay otros factores en la generosa aportación diocesana en favor de las Misiones que no se pueden contabilizar en cifras: la cooperación espiritual de fervientes plegarias y meritísimos sacrificos ofrecidos a Dios por las Misiones, especialmente la aportación de los Monasterios contemplativos de ambos sexos y el generoso ofrecimiento de las almas que sufren no tiene traducción equivalente en el lenguaje humano.

EL SABADO, 4 DE OCTUBRE A LAS DOCE PROYECCION DE UNA NUEVA PELICULA MISIONAL PARA PROFESORES DE E.G.B.

Están siendo invitados para una reunión en el Colegio de Hijas de María Inmaculada (Santa Clara 43) a las doce horas los profesores y profesoras de E.G.B. y las Religiosas de Centros Benéficos para presentarles el material de propaganda del DOMUND 75 y proyectarles durante 32 minutos una nueva y fascinante película misional. En dicha reunión se sortearán los obsequios de la XVIII Semana Misional como expresión de gratitud a los poseedores de Tarjetas Misionales. Aguardamos a esta fecha por los burgaleses veraneantes que se retrasan en la entrega de su acostumbrado donativo para las Semanas.

A todos nuestro cordial agradecimiento.

EL SEÑOR

DON FERNANDO SALINAS MENDIZABAL

(MEDICO)

Falleció en Burgos, a los 91 años de edad, confortado con los Santos Sacramentos y la Bendición de Su Santidad.

(Q. E. P. D.)

Sus apenados: hijos, Carlos, Josefina y Amparo (Viuda de Santiago); hijos políticos, Luisa María Legarreta y Braulio Gil-Fournier; nietos y biznietos; hermanos, Amparo y Luis; hermanos políticos, sobrinos, primos, demás familia y su fiel sirvienta Eusebia Llorente,

SUPLICAN a sus amistades oraciones por el eterno descanso de su alma y la asistencia a las honras fúnebres y funeral (córpore presente), que se celebrarán HOY, a las DOCE, en la iglesia parroquial de SAN LESMES ABAD, seguidamente la conducción del cadáver al cementerio de San José, actos de caridad por lo que les anticipan las más sinceras gracias.

VIVIA: San Lesmes, 18.

Burgos, 1.º de Octubre de 1975.

SEGUNDO ANIVERSARIO
DE
EL JOVEN

ANGEL FEDERICO ALVAREZ ALVAREZ

Que falleció el día 2 de Octubre de 1973.

(Q. E. P. D.)

SU PADRE, HERMANA Y DEMAS FAMILIA

RUEGAN una oración por el eterno descanso de su alma. Las misas que se celebrarán mañana, día 2, a las once de la mañana, en la iglesia parroquial de Vallejera; a las ocho de la tarde en Villalbilla y a la una del mediodía en los PP. Jesuitas, serán aplicadas por su eterno descanso.

Actos de caridad por lo que les quedarán muy agradecidos.

Vallejera, 1 de Octubre de 1975.

PRIMER ANIVERSARIO
DE
EL SEÑOR

DON JUSTO MARTIN CASAREJOS

Que falleció el día 2 de Octubre de 1974.

(Q. E. P. D.)

Su esposa, doña Catalina González Briñas, hermanos y demás familia.

RUEGAN una oración por el eterno descanso de su alma y la asistencia al funeral que se celebrará mañana, día 2, a las once de la mañana en la iglesia parroquial de San Cosme y San Damián, así como el novenario de misas que dará comienzo hoy, día 1, a las once de la mañana en la capilla del Hospital Militar.

Actos de caridad por lo que quedarán muy agradecidos.

Burgos, 1.º de Octubre de 1975

EL SEÑOR

DON ROMAN GONZALEZ MADRAZO

Falleció en el día de ayer, a los 80 años de edad, habiendo recibido los Santos Sacramentos y la Bendición de Su Santidad

D. E. P.

Su apenada esposa, doña Clotilde Mazuela Díez; hijos, don José Luis, doña Felisa, doña María Victoria, doña Concepción y don Román; hijos políticos, don Valeriano González, don Emilio Arranz y doña Ana María de González; hermana, doña Esperanza González; hermanos políticos, nietos, sobrinos, primos y demás familia.

RUEGAN UNA ORACION POR SU ALMA

Las honras fúnebres y funeral se celebrarán en la iglesia parroquial de SAN LORENZO EL REAL, HOY, MIÉRCOLES, a las DOCE y acto seguido la conducción del cadáver al cementerio de San José.

Casa Doliente Plaza del Rey San Fernando, 4.

Burgos, 1.º de Octubre de 1975.

"La Cruz"

actualidad BURGALESA

INFORMACION OFICIAL

ISTITUTO NACIONAL MASCULINO DE BACHILLERATO

CONVOCATORIA DE MATRICULA DE PRUEBAS DE CONJUNTO. — Debidamente autorizados por la Inspección Técnica de Enseñanza Media del Distrito, se abre un nuevo plazo de matrícula de pruebas de conjunto durante los días 1 al 4 del presente mes.

Podrán acudir a ellas, los alumnos libres que no hubieren tomado parte en la última convocatoria de estas pruebas celebradas en el pasado mes de Septiembre y los procedentes, de convalidación de estudios.

El examen tendrá lugar el próximo día 6, a las 11 de la mañana.

CURSOS BASICOS Y MONOGRAFICOS PARA LA PREVENCION DE ACCIDENTES DE TRABAJO Y ENFERMEDADES PROFESIONALES

Continuando con la campaña de prevención de Accidentes de Trabajo y Enfermedades Profesionales, en el ámbito laboral de nuestra capital y provincia, el pasado lunes dieron comienzo nuevos Cursos de Seguridad en el Trabajo a nivel Monográfico para las Empresas: «Calor y Frío Industrial», «Metalibérica», «Caldesa», «Muebles Maga», de nuestra capital, y «Tableros Tam», de la localidad de Salas de los Infantes. Igualmente, y en la localidad de Castrillo de la Vega, se viene celebrando un Curso a nivel Básico, para los productores de la «Cooperativa del Campo San Isidro».

Estos Cursos tienen por objeto la formación del trabajador frente a los riesgos profesionales de todo orden, estando las clases a cargo de ingenieros, médicos y peritos adscritos al Gabinete técnico provincial de Higiene y Seguridad del Trabajo, que es el organizador de dichos Cursos.

Los temas versan sobre las diferentes técnicas de lucha contra los riesgos profesionales en la rama industrial y agrícola completándose las clases con la proyección de películas y diapositivas sobre las materias expuestas.

Las clausuras de estos cursos, en las que participan un nutrido grupo de productores, están previstas para el próximo viernes día 3 de Octubre.

VISITAS AL CAPITAN GENERAL DE LA REGION

En la mañana de ayer, el capitán general de la sexta región, teniente general don Mateo Prada Canillas, recibió en su despacho oficial, entre otras, la visita de don Valentín Junco, presidente de la Junta provincial de la Hermandad de Alféreces provisionales.

Supermercado C. A. T.

(Bajos Mercado Sur)

OFRECE EN CONCESION SECCION DE FRUTERIA

Informará: SR. GARCIA VELASCO

Teléfono 202721

EXPOSICION DE ARTE

TAGRA

VITORIA, 13. TELEFONO 20 28 52

CORONADO

EXPOSICION ANTOLOGICA

1955 - 1975

Hoy, miércoles, inauguración

A LAS 7 DE LA TARDE.

DEL 1 AL 12 DE OCTUBRE

Horas de visita: Laborables de 12 a 2 y de 7 a 9. Festivos, de 12 a 2.

ENTRADA LIBRE

MOVIMIENTO DEMOGRAFICO. — Durante el día de ayer se verificaron en el Registro Civil, las siguientes inscripciones:

Nacimientos. — Lorena de la Fuente y Urrez, Sonia del Hoyo y Cubillo, Enrique Debrán y Pérez, Ana-Berta Hernando y Carrillo, María-Cristina González y Gallo, Ana Belén Picón y González, Oscar Lancheras y Hernando, Julio Cobo y Expósito, Silvia Miñón y García, María Aránzazu González y Alvárez, Mercedes Fontaneda y González, Rubén Ruiz y Peña, Julián Martínez y Martínez; Abel Moreno y González, Roberto Antón y Marín, Irene Zambudio e Ibeas.

Matrimonios. — Don Julio Recio y Rodríguez con doña María Isabel Santamaría y Santamaría, el sábado, a la una, en Nuestra Señora de Fátima; don José Antonio López e Hidalgo, con doña Hortensia Miranda y Estébanez, el sábado, a las seis de la tarde, en San Nicolás de Bari; don Ricardo - Jesús Hernáiz y González con doña María Begoña Curiel y Merino, el domingo, a la una y media en la capilla del Santísimo Cristo de Burgos (S. I. C. B. M.); don Angel Izquierdo e Ibáñez con doña Alejandrina Presa y Amo, el sábado, a la una, en Nuestra Señora la Real y Antigua de Gamonal; don José María Villarias y Conde con doña Avelina Ortiz y González, el domingo, a las dos, en San Pedro y San Felices; don Javier Martín y Casas con doña Montserrat Palencia y Gallo, el sábado, a la una en el Carmen; don Antón Díez y Nevares con doña María del Carmen Gil y Gil, el viernes, a la una en el Carmen.

Defunciones. — Felipe de Juan y Miguel de Ahedo de la Sierra 52 años; Arcadia Busto y Calle de Quintanilla San García, 44 años; David Moradillo y López, de Burgos, dos meses; Victorino Moradillo y López, de Burgos, 10 años; María de la Concepción Moradillo y López, de Pamplona, 12 años; María Cristina Moradillo y López, de Pamplona, 14 años; María Cristina López y Rodrigo, de Barrios de Colina, 38 años; Victorino Moradillo y Alonso, de Ríoseras, 42 años; Laurentino Ayala y González, de Villahizán de Treviño, 55 años.

FARMACIAS DE GUARDIA. — Castellanos, Espolón, 22; Pascual, Madrid, 42; Mateo Lazcano, Vitoria, 200 (Gamonal); Espuny, Francisco Sarmiento, 9.

EL CUPON PRO CIEGOS. En el sorteo celebrado en el día de ayer resultó premiado con 1.250 pesetas el número 276 y con 125 pesetas todos los números terminados en 76.

SEPELIO. — A las once de la mañana de ayer, y una vez practicadas las autopsias dispuestas por la autoridad judicial militar, se celebraron en la capilla del Hospital militar, las honras fúnebres y entierro, de las víctimas del trágico suceso registrado en la mañana del martes. Victorino Moradillo Alonso, capitán de Infantería, de la escala Auxiliar; su esposa María Cristina López Rodrigo y sus hijos, María Cristina, María Concepción, Victorino y David.

Al sepelio asistieron familiares de los fallecidos, llegados de Rioseras, Barrios de Colina y de otros lugares.

Las víctimas recibieron sepultura en el comenterio municipal de San José.

BOLETIN METEOROLOGICO. — Comprensivo de los datos recogidos ayer en el Observatorio Meteorológico del Instituto de Enseñanza Media Femenino:

Barómetro. — A las ocho de la mañana, 686,6; a la una de la tarde, 689,3; a las siete de la tarde, 689,1.

Temperatura ambiente. — Máxima, 14,6 grados a las 17,30 horas; mínima, 7,8 grados a las 8,30 horas.

Dirección y velocidad del viento. — A las ocho de la mañana, NE — 10 kilómetros; a la una de la tarde, SW — 14 kilómetros; a las siete de la tarde, NW — 10 kilómetros.

Higrómetro. — Humedad, 64 por ciento.

EX-MINISTRO HERIDO EN ACCIDENTE DE TRAFICO. — El ex-ministro de Educación y Ciencia, don Julio Rodríguez, cuando circulaba en su automóvil por la carretera de Santander, en dirección a la capital montañesa, al llegar a Sanfelices, sufrió un accidente, resultando con diversas contusiones torácicas y en otras partes del cuerpo y probable fisura del esternón.

Quedó hospitalizado en el centro médico de Valdecilla (Santander).

PARA VER BIEN PARA VIVIR BIEN

OPTICA INTERNACIONAL

Guillermo Grunbeck

Especialidad microlentillas

Espolón 40

GRATITUD. — Los familiares del matrimonio burgalés, José Martín Recio y Consuelo García de María, fallecidos en unión de sus hijos en trágico accidente de automóvil la pasada semana en Castro Urdiales, expresan por nuestro conducto su reconocido agradecimiento a cuantas personas les han testimoniado su condolencia y su unieron a su dolor, acompañándoles en el sepelio de las víctimas del luctuoso suceso.

INSTITUTO NACIONAL DE BACHILLERATO FEMENINO

APERTURA DE CURSO

Tendrá lugar el día 2, celebrándose, misa de Espíritu Santo en la capilla del Centro, a las 12 de la mañana. A continuación en el salón de actos, se celebrará, el acto académico con entrega de diplomas a las alumnas que obtuvieron matrícula de honor.

OPTICA ESPADA

Portales Antón, 8

GAFAS SOL

CHRISTIAN DIOR

ACCIDENTES DE TRAFICO. — En el término municipal de Santa María del Campo, a la altura del kilómetro 50,500 de la carretera Roa-Burgos, volcó el automóvil matrícula VA-25.063 que conducía Angel Guijas de las Mozas, de 30 años. En el accidente resultó herido grave el acompañante del conductor, Ramón del Val Monje, de 40 años, de Barcelona. El herido fue trasladado a Burgos e ingresado en la clínica de la Cruz Roja.

CUPON PRO-CIEGOS

NUM. PREMIADO 276.

EN EL SORTEO DE AYER

muebles evelio

VITORIA 56 58 60 62

REANUDACION DE CONSULTA. — El DOCTOR D. MANUEL RODRIGUEZ GARCIA, Especialista de niños, ha reanudado su consulta en San Pablo, 5, 1.º.

—NIÑA ARROLLADA Y MUERTA POR EL TREN. A las siete y cuarto de la tarde de ayer, en las inmediaciones del paso a nivel de Las Veguillas, a la altura del kilómetro 372,500 de la vía férrea Madrid-Irún, el tren «Talgo», número 353, arrolló a la niña de 9 años, Ana María Caballero Calleja, domiciliada en nuestra ciudad, calle Andrés Martínez Zatorre número 3. La pequeña murió en el acto. El accidente se produjo al no percatarse la niña de la proximidad del tren y tratar de cruzar la vía. En el lugar del suceso se personó el Juzgado de Guardia que ordenó el levantamiento del cadáver y su traslado al depósito judicial, instruyendo las correspondientes diligencias que fueron practicadas por la Policía Municipal.

HACE 30 años

Del DIARIO DE BURGOS correspondiente al sábado, 29 de Septiembre de 1945.

TODO el tendido aéreo de Telégrafos que cruza nuestra ciudad se va a hacer subterráneo. Las obras, posiblemente comenzarán a primeros del próximo año.

- **EL Ayuntamiento anunció concurso de arriendo del Teatro Principal, desde el 15 de Octubre al 28 de Febrero, por un tipo de licitación de 25.000 pesetas.**
- **A primera hora de esta madrugada se declaró un incendio en el edificio que ocupan las escuelas de la calle del General Santocildes. El fuego se inició en una chimenea y se prolongó con rapidez al tejado, sobre el que tuvieron que trabajar los bomberos, para aislar primero las llamas y sofocar por último el fuego. Alrededor de las tres de la madrugada ha quedado sofocado el incendio.**

LA ESTHETICIENNE

AFRICA CUBERO

Comunica a sus distinguidas clientes que desde ayer, día 30, estará de nuevo a disposición del público, en Héroes de la División Azul, 3, 2.º.

BURGOS

Cartelera de ESPECTACULOS

AVENIDA. — Hoy, 5,30, 8 y 11. Estreno cumbre. La película que en 1975 ha conquistado al público de París: **«Profesión: aventureros»**. Nathalie Delon y Curd Jurgens. Eastmancolor. Nada hay menos serio que la acción de los dos «hippyes» aventureros. Mayores 18 años.

CALATRAVAS (20 41 61). — 5,30, 7.45 y 10,45. Estreno de una moderna comedia ¡muy divertida! ¡Satírica! ¡Oportuna! con una historia que le hará reír muchas veces, pensada únicamente para su «relax» personal: **«Un lujo a su alcance»** (3R) Color. C. Velasco. Arturo Fernández. Sólo mayores 18 años.

CONDAL. — Continua de 4 a 12. Hoy. Un programa extraordinario. Orson Welles y Thomas Milian en **«Tepepa»**. Toda la grandiosa epopeya de la revolución mejicana, en una película violenta y sorprendente y Analía Gadé y Francisco Rabal en **«Nada menos que todo un hombre»**. (Mayores 18 años)

CONSULADO. — Hoy, gran programa doble en sesión continua desde las 5 de la tarde con **«Tequila»** y **«Un casto varón español»** con José Luis López Vázquez. Patty Shepard, Esperanza Roy, Teresa Rabal y María Miller Cuatro lecciones de amor para un párvulo de cuarenta años. May. 18 años. Ultimos días.

CORDON (20 70 37). — 5,15, 7.45 y 10.45 Un estreno de acción. ¡Insólito! ¡Impresionante! **«Los cazadores»** (3R) Color Peter Fonda, Cornelia Sharpe, William Holden en la mayor tensión que jamás ha ofrecido el cine. La obsesión por una pasión: el peligro. (May. 18 y 14 acomp.).

DUCAL. — Hoy, de 4 a 12. Doble gigante. **«Justicia sin palabras»** Jean Gabin. Tecnicolor. El clan de los hombres violentos y **«36 horas en el infierno»**. Richard Harrison. Pamela Tudor. Tecnicolor. Una historia impresionante de guerra. Mayores 18 años.

GOYA. — Hoy a las 5,30, 7,45 y 10,45 la maravillosa película **«Pim, pam, pum... ¡Fuego!»** Conchita Velasco, Fernando Fernán Gómez. Durante la postguerra la vida se endureció. Viva la época del Madrid de mil novecientos cuarenta y tantos. Trae recuerdos para todos. Sus canciones y costumbres. (Mayores 18 años).

GRAN TEATRO. — Hoy, 5,15, 7,45 y 10,45 noche. ¡Acontecimiento! La más prodigiosa reposición que Vd. esperaba volver a ver. Ahora en Todd-ao. Richard Harris en **«Un hombre llamado caballo»**. El espectáculo más sobrecogedor y emocionante que ha ofrecido el cine. (Mayores 18 años).

TIVOLI (209045). 5, 7,45 y 10,45 (3.ª semana ¡Exito!) El estreno más famoso y polémico: **«El exorcista»** (4) Color. Ellen Burstyn, Max Von Sydow, etc. Todo lo que ha oído o leído quedará superado con la experiencia de ver este impresionante film. ¡Atrévase a verla! (SOLO May. 18 años).

AYER QUEDARON VENDIDOS EN PUBLICA SUBASTA EL POBLADO DE S.E.S.A., LA ANTIGUA FABRICA Y OTRAS DOS FINCAS

Se obtuvieron 40.854.300 pesetas, lo que queda ligeramente por debajo del tercio de la tasación que había sido fijada

El Poblado fue adquirido por sus inquilinos, quienes dicen; «Aspiramos a revitalizarle y a contribuir a ese Burgos mejor que todos anhelamos»

A las doce del mediodía de ayer, con esa puntualidad que es característica en las cosas de la Justicia se celebró pública subasta para proceder a la enajenación, en pública subasta, de los bienes procedentes de la quiebra de la antigua SESA. Se trataban del Poblado de viviendas, de la finca «La Milanera», «Granja del Pasatiempo» y los terrenos e inmuebles de la antigua fábri-

El acto tuvo lugar en la «sala de vistas» de Juzgado de Instrucción número 2, estando presidido por el juez don José María Azpeurrutia, asistido por el oficial, señor Maqueda El acto provocó expectación y aparte los licitadores, que fueron diez en total para las distintas fincas, se encontraban diversos letrados y público, en general, entre el que predominaba un sector representado por los moradores del Poblado.

También se encontraba presente el procurador de la parte actora y síndico de la quiebra, don Adolfo de Miguel Simón.

En esta ocasión la subasta por haber quedado desierta en dos ocasiones anteriores, se hizo sin sujeción a tipo alguno, pudiendo partir de cualquier cantidad.

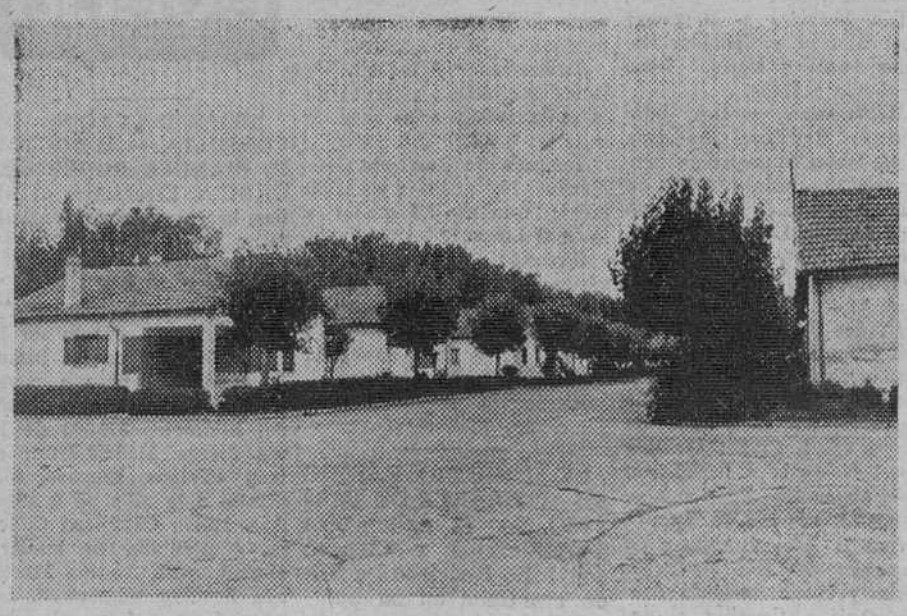

Vista parcial del Poblado de Viviendas de SESA, que ayer pasó a propiedad de sus actuales inquilinos, quienes le adquirieron en el curso de la subasta pública ayer celebrada. — (Foto FEDE)

SUBASTA DEL POBLADO

El «Poblado de la Fábrica de Sedas» bajo cuya denominación se le conoce, está situado en la carretera de Valladolid, en términos denominados «Pontón de Santiago» y «Vuelta de los Coches». Ocupa una superficie de 48.700 metros cuadrados y había sido tasado, en anteriores licitaciones, en 21.428.356 pesetas.

No opta a él más que un sólo licitador, que es don José Pérez Hontalvilla, secretario de la Asociación de Cabezas de Familia del citado poblado. Hace una oferta única de 10.714.300 pesetas y al no existir ninguna otra puja, se le hace la adjudicación en la cantidad citada.

GRANJA «EL PASATIEMPO»

A continuación se entró en la subasta de la «Granja El Pasatiempo, con una casa de labor situada en el pago de Los Castillos», «Fuente del Piojo» y dotada también de una casa de campo, con acceso desde la carretera de Valladolid a Burgos. Su superficie es de 64.402 metros cuadrados y aparecía tasadas en 28.336.902 pesetas.

Uno de los licitadores comienza ofreciendo un millón; pero acto seguido don Gonzalo Serrano, ofrece 14.500.000 pesetas. Y ya no hay más pujas. La adjudicación se hace a favor del señor Serrano, que actúa en nombre y representación de «Iberduero».

FINCA «LA MILANERA»

Se entra seguidamente en la subasta de «La Milanera» o «Prado de la Milanera», destinada en su parte central a campo de deportes, aunque hace ya tiempo que no se utiliza a tal fin. Ocupa una extensión de 70.885 metros cuadrados y aparece tasada en 31.189.400 pesetas.

Aquí las pujas son más animadas. Se parte inicialmente de 5 millones de pesetas, para pasar seguidamente a seis, siguiendo a continuación estas alternativas: 6.500.000 6.600.000. 7.000.000, 7.100.000, 7.200.000 7.300.000, 7.305.000, 7.400.000, 7.410.000, 7.500.000, 7.510.000 y 7.515.000 pesetas, en cuya cantidad se remata a favor de don Jesús Martínez García.

FABRICA DE SEDA ARTIFICIAL

Por último se pasa a subastar la zona que constituía anteriormente la fábrica propiamente dicha, con sus edificaciones correspondientes. Se halla enclavada en los términos conocidos por «Pontón de Santiago», «Molino de los Guindales», «Plazuela de San Vitores o Vuelta de los Coches», con una superficie de 49.299 metros cuadrados y una tasación de 49.839.829 pesetas.

También aquí se entabló una puja algo reñida, entre dos de los licitadores exclusivamente. Se partió de los 3.000.000 millones de pesetas y en forma gradual, manejando cantidades, unas veces más altas y otras ajustadas, las ofertas fueron subiendo, hasta llegar a los 8.125.000 pesetas, en que fue adjudicada al industrial burgalés don Silvino Fuentes Rodrigo.

EPILOGO

De esta forma se cerraba un capítulo triste, que tuvo una gran incidencia y resonancia industrial y social en nuestra ciudad, hace ahora nueve años. Al cabo de ese período de tiempo, se ha puesto punto final, obteniéndose en total 40.854.300 pesetas, por una serie de fincas y bienes que estaban tasadas en 130.794.487 pesetas, lo que quiere decir que no se ha obtenido ni una tercera parte de lo que se previó en principio, por los tasadores oficiales.

La finca mejor pagada y que más se ha aproximado al precio de tasación ha sido, como habrán podido observar nuestros lectores, la llamada «Granja del Pasatiempo», así como el Poblado..

SATISFACCION DE LOS HABITANTES DEL POBLADO

Al finalizar el acto de licitación los que más exteriorizaban su alegría y contento, eran los moradores del Poblado de SESA.

Hablamos con su secretario señor Pérez Hontavilla, que es quien había actuado en representación de todos sus convecinos, gran parte de los cuales le rodean

—¿Cuántas viviendas componen el Poblado?

—Son 99, de las que actualmente hay ocupadas 62.

—¿Cuál es su intención al convertirse ahora en propietarios?

—Queremos devolver a nuestro Poblado todo su mejor esplendor e integrarnos como vecinos de Burgos, con todos los derechos y honores, a fin de contribuir a lograr esa gran capital que todos los burgaleses aspiramos a formar.

—¿Qué destino se dará a las viviendas?

—Los que las ocupan se transformarán automáticamente en propietarios, pues todos hemos acudido mancomunadamente y con ese propósito. Las que están libres las ofreceremos a otros obreros burgaleses que quieran integrarse en nuestro Poblado, al que vamos a tratar de mejorar en todo lo posible.

Como hemos dicho anteriormente, hay alegría en los rostros de todos. La pregunta, por tanto parece un poco pueril; pero es obligada:

—¿Contentos, en definitiva?

—Sí, estamos muy satisfechos, porque después de nueve años de luchas, zozobras y no pocas amarguras, vuelve la sonrisa a nuestros labios y a la de nuestras mujeres, que así ven desaparecer cualquier riesgo de desahucio y serán propietarias de las viviendas que ocupan.

El hombre, que está locuaz y eufórico, se vuelve hacia el capellán del Poblado, que también está presente y dice:

—Creo que es ocasión de que toquen las campanas...

Ciertamente, es motivo de alegría para todos estos vecinos. Nuestra enhorabuena y que esa revitalización que desean imprimir al Poblado, mediante trabajo colectivo, sea una pronta y grata realidad.

J.M.M.

OPOSICIONES
A. E. G. B.
BANCA
MINISTERIOS
GRADUADO ESCOLAR
Desde su casa, con libros excelentes.
ACADEMIA
N. POLITECNICA
Puerta del Sol, 6
MADRID-12

LA ORGANIZACION SINDICAL BURGALESA CONDENA ENERGICAMENTE LA CAMPAÑA ANTIESPAÑOLA

Para adoptar acuerdos sobre diversos temas relacionados con el desarrollo de la política sindical en nuestra provincia, en la tarde de ayer se reunió el Comité Ejecutivo, del Consejo Sindical provincial, presidiendo el titular del mismo, delegado provincial de la Organización, don José Francisco de Celis Moreno. En la reunión estuvieron presentes, junto con los presidentes de los Consejos de Empresarios y de Trabajadores y Técnicos, don Abrahám de las Heras y don Alfonso del Pozo, respectivamente, el resto de los miembros del Comité.

CAMPAÑA ANTIESPAÑOLA

Abierta la sesión, el presidente se refirió a la campaña antiespañola que actualmente se está llevando a cabo en distintos países europeos y en algunos de América, lo que constituye un hecho incalificable al tratar de injerirse en los asuntos internos de nuestro país. El Comité Ejecutivo del Consejo Sindical provincial, como órgano superior colegiado, interpretando el sentir de los empresarios y trabajadores burgaleses, condenó enérgicamente esta campaña de ataque a España.

ELECCIONES SINDICALES

A continuación, el señor De Celis informó ampliamente sobre el desarrollo de las elecciones, celebradas en nuestra provincia a nivel de empresa en el pasado mes de Junio, dando cuenta de los porcentajes y resultados alcanzados en las mismas. Aludió asimismo a las tareas que actualmente se están desarrollando para la elección de cargos representativos en los órganos de gobierno de los Sindicatos de ámbito local y provincial.

PRESUPUESTO DE LA ORGANIZACION PARA 1976

Finalmente, por el secretario provincial, don Enrique Quirós, se dio cuenta de las normas que regulan la confección de anteproyecto de presupuestos generales de la Organización Sindical burgalesa para el ejercicio 1976.

En relación con el tema, fue designada la comisión redactora del citado anteproyecto, habiendo sido designados para formar parte en dicha Comisión los presidentes de los Consejos de Empresarios y de Trabajadores y Técnicos.

Tratamiento masivo contra la «procesionaria del pino»

Abarca a cerca de trescientas hectáreas

Por el Servicio provincial de ICONA, se ha realizado un tratamiento masivo, contra la plaga conocida como «procesionaria del pino», que de manera tan llamativa está afectando a numerosos pinares de la geografía forestal del país.

Ya en el pasado año, se dejaron ver con cierta intensidad, los característicos «bolsones» en algunas zonas repobladas del «Cinturón Verde», dentro de los terrenos consorciados por el Ayuntamiento de la ciudad y aquel Organismo.

Conforme al ciclo biológico de tales insectos, se aprovecha el mes de Septiembre, que es cuando aparecen las orugas recién nacidas, encontrándose por tanto, una mayor facilidad para su combate por procedimientos químicos, a base de espolvoreo del insecticida con aparatos a motor.

Es preciso resaltar, que la imposibilidad abasoluta de destruir esta plaga en una sola campaña, exige una serie de tratamiento químicos y mecánicos sucesivos, hasta conseguir su total erradicación, labor que se continuará en las épocas adecuadas, de idéntica manera a como se afectuó con la preocupante plaga de «stilnoptia» en el paseo de la Quinta y otras choperas a cargo del Servicio Municipal de Parques y Jardines, con el resultado positivo, por todos comprobado

La superficie tratada, se acerca a las trescientas hectáreas distribuidas por los alrededores de la Capital, en los términos de Villimar, Villatoro, Villalonquéjar, carretera de Valladolid Villargamar, Monte de la Abadesa etc. y de una manera especial en los cerros del Castillo y San Miguel.

Dos burgaleses recibidos en audiencia por el Generalísimo

Don Emiliano Alfaro, general de Aviación y don Silvino García, coronel del mismo Arma

Madrid (Logos). — Su excelencia el Jefe del Estado y Generalísimo de los Ejércitos ha recibido en audiencia militar en el día de hoy, a las 11,00 h[illegible], en su residencia del palacio de El Pardo, a los siguientes señores:

Don Emiliano José Alfaro Arregui, general de división, subsecretario del Aire

Don José Manuel Creo Noraes, general subinspector de Sanidad de la Armada, jefe de Sanidad de campaña

Don Luis Ribate Biarge, coronel de Artillería del Servicio de Estado Mayor, jefe del regimiento de Artillería de información y localización

Don Silvino García Alonso, coronel de Aviación, del Estado Mayor del Aire

Don Luis Vázquez de la Torre Ortiz coronel de Aviación de la Jefatura del servicio de Automóviles.

✝

LA SEÑORA

DOÑA MARIA DEL PILAR SASTRE PEREZ

Falleció en el día de ayer, a los 28 años de edad, después de recibir los Santos Sacramentos y la Bendición de Su Santidad

Q. E. P. D.

Su apenado esposo, don José María Ausín Ruiz (funcionario del Hospital Militar); hijos, César-Ismael y Carolina; padres, don Sebastián (guardia civil, retirado) y doña Eusebia; madre política, doña Candelas Ruiz; hermanos, Esther y Rosa María Sastre Pérez; hermanos políticos, Jesús, Angel, María Luisa, Pedro y María Yolanda Ausín Ruiz, tíos, primos y demás familiares

RUEGAN una oración por el alma de la finada y la asistencia al entierro y funeral que se celebrarán HOY, a las CINCO Y MEDIA, en la iglesia parroquial de NUESTRA SEÑORA LA REAL Y ANTIGUA, DE GAMONAL, seguidamente el traslado de los restos al cementerio de San José, actos de caridad por los que expresan su agradecimiento.

Vivía: Vitoria, 179.

Burgos, 1.º de Octubre de 1975

DON JUSTO DEL RIO MEDALLA AL MERITO EN EL TRABAJO

El entusiasta y veterano maestro de danzas don Justo del Río ha sido distinguido, con motivo de la fiesta nacional del primero de Octubre, con la Medalla al Mérito en el Trabajo, en su categoría de Plata.

El propio ministro de Trabajo y vicepresidente tercero del Gobierno, don Fernando Suárez Fernández, lo notificó ayer al interesado por medio de un cariñoso despacho telegráfico en el que, al propio tiempo, enviaba al maestro Del Río con su enhorabuena un abrazo.

Este señalado galardón nacional que viene a añadirse a otros, igualmente honoríficos, que en su momento, le otorgaron la ciudad y provincia, subraya esta vez el público reconocimiento del alto organismo laboral español, a los extraordinarios méritos que concurren en nuestro querido paisano y amigo, fundador de la Agrupación de Danzas Burgalesas que lleva su nombre y a través de la cual —como antes, durante su larga vinculación al Orfeón Burgalés— viene desarrollando una amplia labor de difusión del puro folklóre burgalés y castellano, y de otras regiones, en múltiples manifestaciones artísticas por España y el extranjero.

Nuestra más sincera felicitación al maestro don Justo del Río.

TRABAJOS DE CALIDAD

TALLERES GRAFICOS

DIARIO DE BURGOS

Hoy, sesiones del Pleno y de la Permanente municipales

PROGRAMA DE GESTION URBANISTICA DEL SERVICIO DE DESARROLLO URBANO

Las RR. Calatravas planean un complejo conventual en el barrio de Villímar

Hoy, miércoles, a las siete de la tarde, celebrará sesión, la Comisión municipal Permanente que se pronunciará sobre 36 expedientes que figuran en el «orden del día» de la convocatoria entre los que predominan dictámenes relativos a solicitudes de obras y licencias de reforma de locales. Y los de Servicios acerca de solicitudes de licencias para apertura de distintos establecimientos, y encargo de los proyectos de alumbrado en el nuevo mercado regional de ganados y de reparación del acceso del vertedero de basuras, próximo al barrio de Cortes.

Posteriormente, a las ocho y media de la tarde, se reunirá el Pleno municipal, en sesión ordinaria al objeto de adoptar acuerdo en relación con 5 expedientes entre los que se citan los siguientes:

HACIENDA

Cuentas generales del presupuesto ordinarios y de los especiales de Urbanismo Beneficiencia y de los servicios municipalizados, así como del patrimonio municipal correspondiente al pasado ejercicio.

Adjudicación de viviendas de renta limitada de los bloques municipales del barrio de Villimar y expedientes de cambio de titularidad de adjudicatarios de dos viviendas de dichos bloques.

Cumplimiento de las condiciones exigidas por el Ministerio de la Gobernación para la venta del local letra «A, propiedad municipal, sito en la casa número 3 de la Avenida del Cid.

Cesión gratuita a la comunidad de Religiosas Caltravas para construir un complejo conventual, de una parcela de terreno contigua a las 500 viviendas del barrio de Villimar.

Ampliación del acuerdo plenario de 13 de Julio de 1973, sobre cesión de terrenos, junto a la calle del Morco y Avenida de los Reyes Católicos, para la cooperativa de funcionarios municipales.

Cesión de terrenos del camino del Morco a «Imbusa, en venta directa, por no ser utilizables por el Ayuntamiento.

Aprobación del presupuesto extraordinario denominado «Urbanización de la plaza de José Antonio y proyecto adicional del mercado regional de ganados.

SERVICIOS

Sorteo para la adjudicación de nueve licencias de «taxis, entre industriales del ramo.

DESARROLLO URBANO

Programa de gestión urbanística.

Consideración de las alegaciones formuladas por «Vatpasa, sobre el acuerdo de aprobación provisional del Plan parcial delimitado por las calles de Vitoria, San Bruno y Santiago.

Junta General de la Unión de Trabajadores y Técnicos del Sindicato provincial del Metal

Se estudia la posibilidad de solicitar un nuevo Convenio para la Industria Siderometalúrgica

Bajo la presidencia de su titular, don Alfonso del Pozo Esteban, se ha reunido la Junta General de la Unión de Trabajadores y Técnicos del Sindicato provincial del Metal, asistidos del Director provincial de Asuntos Sociales, don Leopoldo Roldán Calvo, y el Letrado - asesor de dicha Unión, señor Linares García.

Conocieron los asistentes, en primer lugar, de las normas electorales de aplicación a las Entidades Sindicales, dimanantes del acuerdo del Comité Ejecutivo Sindical de 31 de Julio de 1975, conducentes a la segunda fase electoral, con la consecuente renovación de los órganos de Gobierno de dichas entidades.

Con carácter general, se informó ampliamente de dicha normativa, haciendo referencia desde los distintos órganos de Gobierno a renovar, planes electorales, electores y elegibles, etc., hasta los distintos cauces y grupos diferenciados por donde elegir, actos de constitución, calendarios...

En materia de Seguridad Social, se exhortó una vez más a los miembros de la Junta General a que sostuvieran intensos contactos con todos los afiliados a la Seguridad Social, al objeto de que éstos manifestasen todos aquellos defectos que observen en los aspectos asistenciales de la Seguridad Social, con el fin de poder subsanarlos en la medida de lo posible y buscar soluciones satisfactorias. Igualmente, se comunicó a los reunidos la apertura de dos nuevos Consultorios, en las calles de Santa Clara y San Agustín, tendentes a descongestionar la Residencia Sanitaria.

Se trató, asimismo, de los servicios jerarquizados y de las gestiones llevadas a cabo ante la presidencia del Consejo del Instituto Nacional de Previsión, con el fin de dar una feliz solución a los servicios de Radiografía.

Estos temas fueron comentados ampliamente, poniéndose de manifiesto por los asistentes su deseo de una reforma que solucione a la mayor satisfacción, las deficiencias apuntadas.

Por el titular de la Dirección provincial de Asuntos Sociales se informó sobre la panorámica socio - económica de la provincia de,stacando, entre otros aspectos, el relativo a conflictos cia destacando, entre otros asplantean en un plano individual, como los colectivos.

Asimismo, se sugirió la posibilidad de volver a iniciar nuevas negociaciones sobre el Convenio Colectivo Sindical de Trabajo, para la Industria Siderometalúrgica, dado que la Decisión Arbitral Obligatoria dictada recientemente por la Delegación provincial de Trabajo, se considera a todas luces insuficiente para el nivel de vida y desarrollo de este sector industrial en Burgos.

EL SEÑOR

Don José María Rey Fontaneda

Descansó en el Señor, en el día de ayer, a los 43 años de edad, después de recibir los Santos Sacramentos y la Bendición de Su Santidad

D. E. P.

Su apenada esposa, doña Cristina Saiz Fernández; hijos, María Carmen, Raquel, Miguel Angel, Mercedes, Eduardo y José Ignacio; madre, doña Gregoria Fontaneda; padre político, don Tomás Saiz; hermanos, Leo, María Jesús, Amancio y Angel; hermanos políticos, Julio Pablo Pascuy, M.ª Jesús Lucía, Agustín Rufo y Cesárea; sobrinos, primos y demás deudos

RUEGAN una oración por el alma del finado y la asistencia al entierro y funeral que se celebrarán HOY, a las CUATRO de la tarde, en la parroquia de Ntra. Sra. la Real y Antigua, de Gamonal, actos de caridad por los que expresan su agradecimiento.

Vivía: Barriada Inmaculada, C-2.

Burgos, 1.º de Octubre de 1975

LA SEÑORA

DOÑA CARMEN SAEZ MARTINEZ

(VDA DE MARCELINO UYARRA)

Falleció en el día de ayer, a los 82 años de edad, confortada con los Santos Sacramentos y la Bendición de Su Santidad

Q. E. P. D.

Sus apenados hijos, Eugenia, Juan-Manuel, Marcelina (Vda. de Seoane), Luis, Antonio, Lucía, Carmen, Isabel y José Uyarra Sáez; hijos políticos, René Fleury, Emilia Valencia, Julita González, Herminio García, Antonio Collado, Manuel Díaz y Carmen Vicente; nietos y biznietos; sobrinos, primos y demás familia

Ruegan oraciones por el eterno descanso de su alma y la asistencia al entierro y funeral (corpore presente) que se celebrarán en la iglesia parroquial de SAN PEDRO Y SAN FELICES, MAÑANA, JUEVES, a las DOCE, acto seguido la conducción del cadáver al cementerio de San José, piadosos actos por los que quedarán sumamente agradecidos

Casa doliente: Plaza San Agustín, 3.

Burgos, 1.º de Octubre de 1975

Funeraria "La Misericordia"

COMENTARIO Y NOTICIA DE TELEVISION

Por Alberto MATTHIES CASTRO

• CLAY-FRAZIER EN DIFERIDO Y DINAMO DE BUCAREST - R. MADRID, EN DIRECTO

La actualidad televisiva viene hoy presidida por dos retransmisiones deportivas. La primera en diferido y la segunda en directo. Se trata de la pelea de boxeo Clay-Frazier y del encuentro de fútbol, Dinamo de Bucarest-Real Madrid.

Esta madrugada se habrá disputado en Manila la pelea para el título mundial de los pesos máximos entre las dos máximas figuras del boxeo mundial. Cassius Clay y Joe Frazier. Aunque desconociendo el resultado a la hora de escribir estas líneas, el telespectador lo conocerá ya en el momento de colocarse a ver el combate. Si en RTVE no cambian de criterio, la pelea se ofrecerá aproximadamente a partir de las cuatro y media, hora en que concluye el habitual y soporífero espacio dramático de la sobremesa.

Luego, a las cinco y media, comienza en Rumania el choque Dínamo de Bucarest-Real Madrid, correspondiente a la jornada de vuelta de los dieciseisavos de la Copa de Europa de fútbol de campeones de Liga. En principio, parece clara la clasificación del Real Madrid. Su eliminación constituiría una auténtica sorpresa, ya que los "merengues" vencieron por tres goles de diferencia, concretamente por un rotundo 4-1, en el encuentro disputado en el Santiago Bernabéu, el pasado día 17 y retransmitido en directo (pero menos, ya que se introdujo un "bucle" y las imágenes llegaban con varios segundos de diferido) por RTVE.

• EL ADIOS DE "NAPOLEON Y EL AMOR", CAROL BURNETT Y "DIAGNOSIS"

Dejando a un lado consideraciones de tipo ético, la serie "Napoleón y el amor", presentada en los programas oficiales simplemente como "Napoleón", ha tenido un desarrollo aceptable desde el punto de vista de la realización televisiva. En cuanto a su calidad, ha sido superior a los que habitualmente nos llega procedentes de Estados Unidos, sin sufrir merma por lo que se refiere al interés de su desarrollo. Tan solo en alguna ocasión al interés de su desarrollo. Tan sólo en alguna ocasión se le ha ido la mano al realizador llegando a la monotos. En líneas generales la serie ha estado bien realizada. Sirva este comentario como despedida, ya que esta noche, y bajo el título "El fin del amor", llega el último episodio.

Otra serie que concluye hoy es la italiana "Diagnosis", que llegaba de ocho a nueve de la tarde. La sustituirá la producción policíaca "El baúl de Hamburgo". Por la noche, desde el próximo miércoles, tal y como ya les hemos informado, llegará "Los ríos", serie documental en torno a los ríos españoles; "Este señor de negro", de Antonio Mingote, interpretado por José Luis López Vázquez bajo la dirección de Antonio Mercado, y "La hora de...", que se iniciará con los diversos episodios dedicados a Raphael. Esto supone, a su vez, que hoy también dice su adiós el discutido "show" de Carol Burnett.

• EN LA NOCHE DEL LUNES

En principio, dentro de "Los reporteros", se iba a dar un reportaje sobre Laos, realizado por un equipo de RTVE que el pasado miércoles acaba de regresar de dicho país. Así lo aseguraba "Pueblo", en su número del pasado lunes. Pero luego se reemplazó por otro espacio en torno a Portugal, al que se le notó en exceso que estaba improvisado a última hora. Su mayor parte transcurrió a base de recoger el busto del ex-corresponsal en Lisboa, Dnego Carcedo, mientras se dirige al público desde los propios estudios de Prado del Rey. Sólo al principio y al final, hubo filmaciones exteriores de cierta duración. Es decir, que el programa no correspondió exactamente al estilo de gran reportaje que caracteriza a "Los reporteros". De ahí que debió de ser emitido sin encabezarlo con dicho título o en todo caso procurando introducir dentro de él un mayor número de imágenes que no fueran las de Carcedo en Prado del Rey. Son detalles importantes en los que hay que poner mayor cuidado.

El espacio fue precedido por un reportaje de carácter doble, ya que en él se presentaban dos de las grandes obras que se están realizando en nuestro país gracias a los esfuerzos de la iniciativa privada. El superpuerto de Bilbao y la autopista del Mediterráneo. Por cierto que varios de los que surgían en las filmaciones, llevaban abrigo, por lo que pudo hacer sospechar que esas imágenes estaban tomadas hace ya cierto tiempo.

Para concluír, la programación de noche llegó un musical en torno a Help Albert y sus "Tijuana Rass".

• LAS COSAS DE "ESTUDIO ESTADIO"

Es poco serio lo que hicieron los chicos de "Estudio Estadio" con el resumen del partido At. Madrid-Salamanca. Primero señalaron que había varias jugadas dudosas, y luego, en vez de meter la moviola y hacer opinar a Ortiz de Mendívil, se dijo que cada cual juzgase por su cuenta a raíz de lo visto. Por otro lado, resulta difícil de comprender esa insistencia en dar el resumen de los choques disputados el sábado sin explicaciones y a base de cámara lenta.

Lea Vd. siempre

Diario de Burgos

Desarrollo bancario

Se han establecido 956 oficinas en cinco meses

Madrid (Logos). — A 956, asciende el número de oficinas bancarias abiertas durante el período Enero - Mayo del presente año dentro del territorio nacional según se ha podido saber de fuentes allegadas al sector bancario.

Las provincias con un mayor índice de sucursales abiertas en estos cinco meses han sido Barcelona con 182, Madrid 149, Valencia 81, La Coruña 36 y Gerona con 33. Por el contrario las provincias con un menor número de aperturas han sido Cuenca y Granada con dos oficinas cada una.

La entidad bancaria que más sucursales ha abierto en este período ha sido el Banco Español de Crédito con 228, seguido del Central e Hispano con 132 y 52 respectivamente. En cuanto y quinto lugar se encuentran los Bancos de Madrid y Valencia, con 44 y 30 sucursales abiertas.

Llama la atención las aperturas realizadas por dos Bancos industriales como son el Banco Industrial del Sur y el Banco Catalán del Desarrollo, con 30 inauguraciones cada uno.

Multa a «Iberia» y otras dieciocho compañías

Nueva York (Efe). — "Iberia" y otras 18 compañías aéreas que vuelan en la ruta del Atlántico Norte, fueron condenadas ayer a pagar una multa de 35.000 dólades cada una.

Las compañías aéreas se declararon "non contest" a los carg osde haber reducido ilegalmente los precios de sus tarifas aéreas.

Las compañías multadas son además de "Iberia", "Air France", "Alitalia", "Pan American". "Sabena", "TWA" y otras de menos importancia.

Luchar contra el hambre no es una obra de misericordia, sino de estricta justicia. Lo que a ti te sobra, otro lo necesita y le pertenece. Practica la justicia colaborando en la Campaña contra el Hambre.

El niño burgalés de la «Operación Plus Ultra» visita al gobernador civil

El pasado sábado regresó a Pradoluengo el niño burgalés de la "Operación Plus Ultra", Miguel Angel Santamaría. Miguel Angel regresó —según su propia manifestación— muy contento y satisfecho del excelente viaje realizado y de las atenciones que para él y sus compañeros han tenido las personalidades, instituciones y entidades con las que han mantenido contacto a través de la excelente organización de la "Operación Plu Ultra".

Miguel Angel vino ayer a Burgos acompañado del alcalde de Pradoluengo, don Juan de Benito Ruiz, en compañía del cual visitó al gobernador civil, y jefe provincial del Movimiento, don Jesús Gay Ruidíaz, con el que conversó durante largo rato, interesándose la primera autoridad civil de la provincia por el desarrollo del viaje.

El Sr. Gay hizo entrega a Miguel Angel de un obsequio.

Posteriormente, Miguel Angel acudió a la Diputación provincial donde saludó a diversos diputados quienes también, se interesaron por el magnífico viaje realizado por el pequeño héroe burgalés.

(Foto "Fede")

Churchill nieto prevé la invasión de Yugoslavia por la URSS

Cuando muera Tito

Tacoma (Washington) (Efe).— Winston S. Churchill, nieto del gran estadista británico, sir Winston Churchill, y miembro parlamentario por el partido conservador, declaró hoy en una conferencia que cree que la Unión Soviética invadirá Yugoslavia después de la muerte del presidente Tito.

Chirchill agregó que a la muerte de Tito, que actualmente tiene 83 años, ocasionará un golpe de Estado provocado por la URSS al que seguirá una invasión del Ejército soviético por lo que instó a los Estados Unidos y a la Gran Bretaña, para que suministren armas defensivas convencionales a ese país.

El valor del bajo consumo

Cuando un coche tiene el prestigio y el buen aprecio del Renault-8, las razones no se basan en una o dos ventajas, sino en un sólido conjunto de ellas. No uno, sino muchos valores, producen el "valor seguro" del Renault-8. Por ejemplo, el valor del bajo consumo, su alto precio de reventa, su mecánica robusta. Realmente son muchos los valores conocidos y reconocidos por quienes ya tienen un Renault-8 y pueden hablar con la verdad de la experiencia.

Renault-8 es un coche, en suma, del que usted disfrutará con seguridad en todo momento, sin problemas ni complicaciones. Un coche que lo hace todo más fácil y que le hará sentirse seguro de haber acertado con una rentable inversión.

Características técnicas: Motor Renault de 956 cm³. Potencia máxima DIN 40 CV. a 5.000 r.p.m. Frenos de discos en las ruedas delanteras. Suspensión independiente a las cuatro ruedas. Carrocería monocasco. 4/5 plazas. Velocidad máxima, 130 kilómetros/hora.

RENAULT 8
Valor seguro

TRABAJOS DE CALIDAD
TALLERES GRAFICOS
DIARIO DE BURGOS
San Pedro de Cardeña, 34
Teléfono 20 73 58

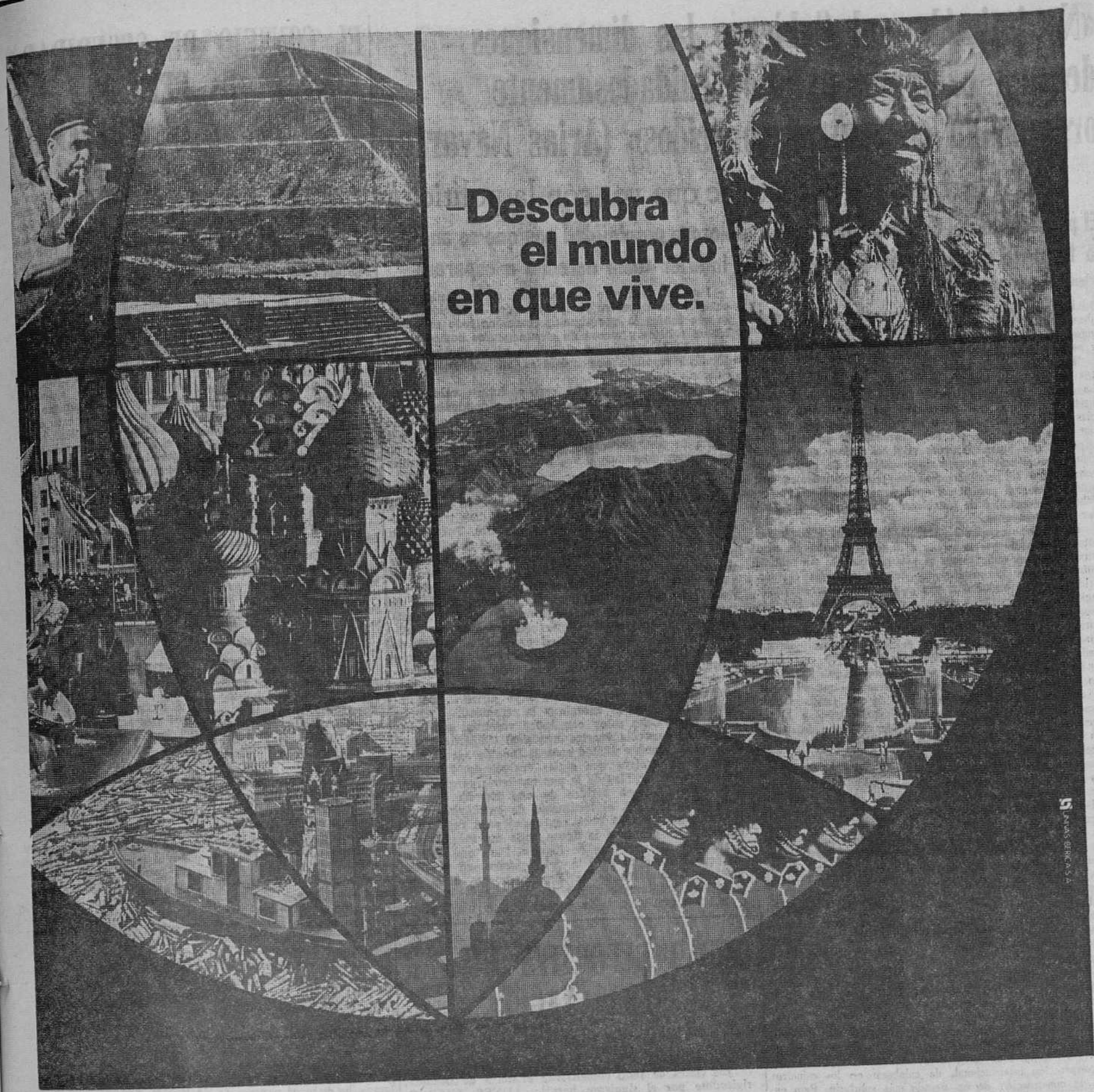

El mundo encierra innumerables maravillas. Cada país, grande o pequeño, posee tesoros de incalculable valor: Sus propias gentes, su lengua y su literatura, su arte y sus ciudades, sus costumbres y su historia. A esta riqueza se une la variedad de los paisajes, siempre sorprendentes y siempre distintos.

Descubra semana a semana la fantástica diversidad de nuestro mundo y las peculiaridades de cada país a través de "Conocer el mundo", Enciclopedia Salvat de todos los países.

"Conocer el mundo" le ofrece geografía, historia y arte, economía, política, cultura y costumbres, folklore y gastronomía. País por país.

Con el fascículo 1 gratis el 2.

Conozca el Taj-Mahal y los Castillos del Loira, el sistema de gobierno de Gengis Khan y el Parlamento inglés, las costumbres polinésicas y los secretos del Buenos Aires del tango...

"Conocer el mundo", Enciclopedia Salvat de todos los países, constituye un auténtico alarde editorial, con miles de ilustraciones y mapas a todo color.

"Conocer el mundo" es una obra fundamental por la actualidad y vivo interés de su contenido. Para el deleite, el estudio y la consulta. Y para informarse a fondo antes de viajar.

CON LA GARANTIA
SALVAT

Hoy a la venta

conocer el mundo

Enciclopedia Salvat de todos los países

El pulso del mundo entero, país por país.

«No intimidan al Gobierno las dimensiones de una campaña exterior cuidadosamente organizada en centros conocidos» (Arias Navarro)

«El terrorismo nada tiene que ver con la política»

El presidente del Gobierno expresa la «dolorosa perplejidad con que se anota la falta de algunas asistencias que del interior tenía derecho a esperar»

(Viene de primera página)

De nada les sirven esas burdas caricaturas sacadas del desván de la más anacrónica leyenda negra que pretenden mostrar a los españoles y a sus gobernantes como gentes crueles y complacidas en la dureza de la represión.

En el corazón de todos los españoles y de sus gobernantes hay un hueco para los sentimientos de piedad y bien lo ha demostrado nuestro Jefe de Estado llevando su clemencia hasta límites que casi traspasaban las indeclinables exigencias de la justicia; por eso no necesitamos requerimientos, por altos que sean y por muy revestidos de paternal preocupación que aparezcan, pero sí debo deciros que incurriríamos en el más flagrante incumplimiento de nuestra responsabilidad si permitiéramos que tales sentimientos, que a título personal pueden ser nobilísimos se impusieran a los deberes inexcusables de restablecer el orden jurídico violado por unos terroristas.

El Gobierno español ha actuado hasta aquí y continuará actuando asistido por la serena y firme certidumbre de estar cumpliendo sus obligaciones más irrenunciables, sin sentirse intimidado por las dimensiones de una campaña exterior, cuidadosamente organizada, con centros conocidos de preparación y financiación y ante la cual no sabemos qué nos produce más estupor: si la violencia vesánica de los agitadores que la protagonizan en la calle o la culpable irresponsabilidad de las autoridades de los Gobiernos y de los medios informativos que la secundan.

El terrorismo nada tiene que ver con la política, el terrorismo es el azote del mundo moderno en que se cobija la cobarde impotencia de quienes saben que jamás podrían imponer por medios pacíficos sus criminales utopías. El terrorismo asola a todo el mundo occidental y son constantes las voces que se alzan reclamando acciones de cooperación internacional para combatirlo. De ahí nuestra dolorida sorpresa al advertir cómo regímenes políticos nada escrupulosos a la hora de adoptar los más expeditivos procedimientos contra los brotes de violencia registrados en sus respectivos países, manifiestan ahora su farisaica indignación contra la legalidad y la justicia españolas. El caso de Méjico, promotor de la inaudita iniciativa de nuestra expulsión de Naciones Unidas y de cuyo concepto de los derechos humanos dan buena muestra los espantosos asesinatos de la plaza de las tres Culturas, en 1968, es el exponente más claro de esta repugnante farsa.

Estamos comprometidos en el empeño de asegurar el imperio de la ley y nada nos desviará de este propósito, tanto menos cuanto más oscuros, más interesados y menos legitimados moralmente se nos presenten los móviles de la agitación exterior.

Nuestra Historia reciente está amasada de sacrificios y toma origen en una heróica postguerra que hubimos de recorrer, sin culpa, en la más absoluta soledad; no deseamos estar solos, pero no nos intimida la posibilidad del aislamiento. España, dueña y soberana de sus propios destinos, reitera en esta hora crítica su resuelta vocación europea, su deseo de comparecer activamente en todas las instancias de cooperación internacional, de colaborar en los esfuerzos para la construcción de un mundo más solidario. Pero entiéndose bien, no estamos dispuestos a pagar por ese propósito el precio de nuestra dignidad. Por eso quiero recordar ahora a todos los españoles que lo que más importa en la hora presente, es salvaguardar la serenidad e impedir que nada, ni las acciones terroristas, ni las presiones exteriores, nos desvíen de nuestro propio camino.

Para responder a las acciones terroristas disponemos de todo el repertorio de medios, propio de un moderno Estado de derecho, empezando por el abnegado e inapreciable valor de las fuerzas de orden público, que tantas vidas vienen sacrificando en estos últimos tiempos sin que, y ello es muy significativo, ninguna voz internacional, ninguna paternal intercesión, niguna voz piadosa, haya musitado una súplica o una oración por estos hombres asesinados en el cumplimiento de su deber, dejando como rastro de su lealtad unas decenas de viudas y de huérfanos que sí que merecen nuestro recuerdo, nuestra gratitud y nuestra permanente asistencia.

Para hacer frente a las presiones exteriores, nos basta con la insobornable conciencia de nuestra soberanía, y ¿por qué no?, con la paciencia que nos tiene largamente acostumbrados la incomprensión exterior. Estamos seguros de que las aguas volverán a sus cauces, que por debajo de la actuación de unos Gobiernos que subordinaron las exigencias de la justicia a la hipocresía y a la complacencia demagógica de ciertas minorías revolucionarias y anarquistas, existen anchos sectores de opinión responsable europea, ante la que aparece nítida la verdad de una España moderna y pacífica.

En nombre de España repudio a quienes nos obligan a recorrer otro camino del que claramente deseamos; a todos aquellos que desde fuera atizan el recuerdo de la guerra fraticida con sus inventivas, con sus problemas, con sus escritos. A todos cuantos nos impiden marchar recta y decididamente hacia el futuro, con idea de futuro, con objetivos de futuro, con generosidad, con amplitud, con alegría, con esperanza y con fe. Ellos son los incitadores cotidianos a la división, al enfrentamiento y al revanchismo

Pienso que el más grave daño que esas multitudes vandálicas están haciendo a España no consiste en dejar tras de sí ruinas de edificios calcinados o simplemente saqueados; son responsables ante la Historia de "hurgar" en la herida de la división española, de pretender enzarzarnos de nuevo para repetir la triste historia de ayer.

Y no puedo ocultar aquí, aunque necesariamente en otro tono la dolorosa perplejidad con la que el Gobierno anota la falta de algunas asistencias que en el interior tenía derecho a esperar.

En una circunstancia tan seria para el decoro nacional y en la que la colaboración de todos, lejos de poder interpretarse como abdicación de las propias posiciones honra a quienes la prestaran, han faltado algunas voces, voces de hombres comprometidos y por ello especialmente obligados.

Pero el Gobierno no necesita de estímulos para cumplir con honor su compromiso con la Nación. Pienso que contra lo que algunos creen, no todo es opinable en política y menos en circunstancias como la presente. Ni la Nación ni el Estado ni mucho menos la dignidad española son opinables, ni pueden ser discutidos.

Ni ahora, ni menos aún, cara al futuro, vale «reservarse» o anteponer a todo particulares opiniones e imágenes personales. Y más aún cuando las voces de la cordura se oyen aún fuera de nuestras fronteras y nos vienen de posiciones muy dispares a las que figuraron en lo que, queramos o no, son capítulos imborrables de la Historia.

Y muy poco más. En Enero de 1974 me hice cargo de la Presidencia del Gobierno. No han sido —creo que me lo concederéis de buen grado— los días transcurridos desde entonces ni fáciles ni cómodos. Pocas veces el poder ha mostrado tan mínimamente al que lo ejerce, su faz placentera, y en cambio, no ha cesado de ofrecer problemas y situaciones difíciles y graves. Bien repetidamente he hecho públicos a lo largo de este período mis objetivos políticos, basados en moldes de amplitud, de flexible organización de la convivencia nacional, de integración de los discrepantes de participación ciudadana, de libertad esencial verdadera, de respeto al pueblo, de interés profundo por la juventud y por el mundo del trabajo. Pero, naturalmente, el terrorismo y el crimen no ayudan ciertamente a ir hacia adelante en este programa, de suyo difícil... Se impone la prudencia, la energía y la serenidad.

En esta noche estoy con todos vosotros, españoles, para pedir renovéis vuestra ayuda al Gobierno con el ejemplo de vuestra unidad ante la innoble agresión exterior. Para deciros que sigáis trabajando y militéis con fervor en las filas de la paz nacional; para renovar a Francisco Franco, artífice de una España tan distinta de la de 1936, el testimonio de entrañable gratitud y respeto por la obra realizada; para ratificar la adhesión del pueblo a la figura cada día más definida y admirada del Príncipe de España. Para que de nuevo, proclamemos mi fe y la del Gobierno, en vosotros, hombres y mujeres de la España buena, a la que se intenta inútilmente vilipendiar.

Muchas gracias a todos y muy buenas noches».

CIUDAD DEPORTIVA MILITAR «GENERAL YAGÜE»

JUDO

Las clases de Judo comenzarán el día 3 de Octubre, rigiéndose por el siguiente horario: LUNES, MIERCOLES, VIERNES de 18,30 a 19,30.

Las inscripciones se harán en la Secretaría de la Deportiva.

Así cumplimos

... todos los meses

Sorteo 30 DE SEPTIEMBRE DE 1975

Títulos amortizados por su valor nominal:

LL B M — O Q U — A K Ñ — S F LL

H LL Z — O A O — R A Ñ — C C H

Capitales pagados hasta la fecha pesetas 600.714.000.

Así contribuimos a aumentar el patrimonio de nuestros clientes.

CAHISPA

Oficinas centrales: Lauria, 18 - Caspe, 42
Tel. 258 84 05 (20 líneas) - Telex 54663
Barcelona 10

Dirección adjunta: Plaza de la Lealtad, 2
Tel. 222 75 90 - Telex 27224
Madrid 14

Burgos
Plaza General Primo de Rivera, 6, entlo.
Tel. 20 10 43

Caja Hispana de Previsión
Compañía Capitalizadora, S.A.

EL CONSEJO DE SEGURIDAD RECHAZA LA PETICION DEL PRESIDENTE ECHEVERRIA

(Viene de la 1.ª página)

han estimado que el Consejo de seguridad no era el foro adecuado para la discusión de las cuestiones planteadas por la carta».

«Algunos miembros del Consejo han creido que las cuestiones planteadas podrían tratarse si Méjico así lo desea, en un órgano más apropiado de la ONU como podría serlo el tercer Comité de la Asamblea general».

El comunicado concluye diciendo que el embajador de Méjico, Alfonso García Robles, que presentó el domingo pasado la carta del presidente Echeverría, ha sido debidamente informado de las opiniones de los quince miembros del Consejo de Seguridad.

Por su parte, Suecia anunció también que entiende, efectivamente, llevar las cuestiones planteadas por la carta mejicana a la tercera Comisión de la Asamblea general a cuyo presidente ya había dado cuenta de su propósito. La Comisión se ocupa de asuntos sociales y culturales.

La decisión de no reunirse siquiera para considerar la carta del presidente Echeverría es bastante indicativa, según se considera en estos círculos, de lo poco apropiado que consideraron su envío los miembros del Consejo y también de la deliberade exageración que revestían sus términos.

La noción de que podría aplicarse a España el artículo 41 de la Carta que trata de las medidas que habrían de aplicarse a un país que «amenaza la paz, la quebranta o comete actos de agresión, pareció hasta ridícula a bastantes delegados, y «extravagante» a otros.

En todo caso son muchos los observadores que ven ya, en la extemporada iniciativa del presidente Luis Echeverría de Méjico, el fin a sus conocidas pretensiones a la Secretaría general de la ONU.

SUSPENDIDOS VUELOS CON MEJICO

Madrid (Logos). — «Tenemos orden de suspender los vuelos hasta el catorce de Octubre, pero parece que la cosa va para largo», ha dicho un portavoz de la compañía «Aeroméxico» en Madrid a un redactor de Logos».

«Estamos anulando todos los visados pendientes y pidiendo disculpas a todos los clientes —añadió la misma fuente—, con los que teníamos vuelos próximos».

A la pregunta de si existía alguna posibilidad para llegar a México, vía París o Londres, o utilizando otro medio, dijo: «es imposible de cualquier forma si es español. El Gobierno mexicano prohibe categóricamente la entrada a cualquier español. Es más, en cualquier caso, no podríamos tramitarle el visado porque ya no existe ni sección consular de Méjico en Madrid».

«Seguimos todo igual —contestó cuando el redactor de «Logos» le preguntó si se iba a despedir al personal español que trabaja en «Aeroméxico»— Nosotros seguimos trabajando porque tramitamos desde aquí los viajes de personas no españolas, llevándolas a otros países».

«Nosotros a pesar de trabajar aquí tampoco podremos viajar a Méjico —terminó diciendo el comunicante».

LLAMAN A LOS TOREROS

Méjico (Efe). — Los toreros mejicanos que se encuentran actualmente en España deben regresar a Méjico, se informó hoy.

El presidente de la Asociación Mejicana de Matadores de Toros y Novillos, Raúl García, manifestó, que Miguel Aguirre funcionario de la Secretaría de Gobernación, le dijo que los diestros mejicanos que están en España deben preparar su retorno a Méjico según dice la agencia «France Presse»

Agregó que hoy martes a las 14 horas locales (22,00 h.e.), las autoridades mejicanas a entregarán oficialmente esta comunicación.

El presidente de los toreros agregó: «Por lo que respecta a las normas reguladoras del convenio taurino que se tiene pactado con los toreros españoles desde el año de 1968, creo que no sufre modificación alguna».

NO PODRAN ACTUAR ARTISTAS MEJICANOS

Madrid (Cifra). — Comunicar a las salas de fiestas que se abstengan de efectuar contrataciones de artistas de nacionalidad mejicana y en su caso, suspendan con carácter inmediato las actuaciones de artistas mejicanos que pudieran estar efectuándose en la actualidad, ha sido el acuerdo que ha tomado a Junta directiva de la Argupación Sindical Nacional de Salas de Fiestas, de España, encuadrada en el Sindicato Nacional del Espectáculo.

Dicho acuerdo ha sido tomado como consecuencia del comportamiento del Gobierno mejicano hacia nuestro país.

ATAQUE A "AEROMEXICO"

Madrid (Cifra). — Los cristales del escaparate de las oficinas de "Aeroméxico" —Aerolíneas de México— fueron rotos por un grupo de manifestantes sobre las diez y cinco de la noche.

A dicha hora, y según testigos presenciales, los autores del hecho, que viajaban en varios automóviles, llegaron al citado establecimiento, ubicado en los bajos de la Torre de Madrid. Tras cruzarse uno de los coches en la calle para hacer detener a los otros vehículos que formaban parte del grupo, así como al resto del tráfico, varios jóvenes de ambos sexos descendieron de los automóviles y comenzaron a lanzar piedras contra las lunas del escaparate haciéndolas añicos. Seguidamente penetraron en el interior de las oficinas y desbarataron el mobiliario y enseres, llegando a arrojar a la calle algún objeto.

Seguidamente los asaltantes se fueron en dirección a La Moncloa.

Poco después se presentaron en el lugar efectivos de la Policía Armada.

LAS ASOCIACIONES POLITICAS SERAN SUBVENCIONADAS CON UN MINIMO DE 25 MILLONES

Madrid (Cifra). — Se encuentran prácticamente finalizados los estudios sobre los decretos referentes a la financiación de las Asociaciones políticas y su participación en elecciones, según se ha asegurado a "Cifra" en fuentes bien enteradas que añadieron que, probablemente, ambos serán sometidos a la consideración del próximo Consejo de Ministros con Carácter Decisorio.

Según han indicado las mismas fuentes, se fija en 1.000 pesetas anuales por asociado la ayuda del Consejo Nacional al deber éstas contar con un mínimo de 25.000, la cantidad mínima por Asociación será de veinticinco millones de pesetas anuales.

Respecto a la participación en las elecciones, según las fuentes consultadas por "Cifra" el Consejo Nacional podrá disponer de 600 millones de pesetas anuales.

Respecto a la participación en las elecciones, según las fuentes consultadas por "Cifra" el Consejo Nacional podrá disponer de 600 millones de pesetas para suvencionar los gastos de todo aquel candidato que sea presentado por una Asociación Política.

LA DESCOLONIZACION DEL SAHARA SE ESTA RETRASANDO INDEBIDAMENTE

Inglaterra sigue obstaculizando la descolonización de Gibraltar, apoyándose en falsos argumentos

Discurso del ministro de Asuntos Exteriores español ante la ONU

Naciones Unidas (Efe). — Comenzó su discurso el señor Cortina Mauri con la enumeración de los acontecimientos internacionales de indudable importancia que se han producido en el año transcurrido desde la última asamblea. De entre los aspectos de la realidad internacional que merecen especial atención en este trigésimo aniversario de la Asamblea de la ONU. Destacó el señor Cortina Mauri los problemas de orden económico. tales como el de las materias primas. la crisis de energía, los de desarrollo frente al subdesarrollo o la reforma monetaria. así como ciertos problemas de orden político.

En su detenido análisis pasó revista al problema del Sahara.

En un verdadero espíritu de cooperación internacional se inspira el proceso descolonizador del Sahara Occidental, cuyo objetivo es dar ocasión a la población para que se determine libremente y hacer posible una fecunda colaboración con los demás países del Mogreb a fin de que no se altere la estabilidad de la región y se mantenga así la paz en ella.

La descolonización de Sahara puede ser el ejemplo de la superación de una situación de dependencia gracias a la estricta aplicación de los principios y normas establecidos en la carta sobre los territorios no autónomos. y a la determinación del Gobierno español de actuar conforme a ella y a las resoluciones de la Asamblea general que la complementan.

España —dijo más adelante— se estableció en el Sahara Occidental sin que tuviera que entenderse con nadie más que con la población autóctona, organizada en instituciones tradicionales autónomas no dependientes de soberanía estatal alguna La independencia de esa población era inequívoca y su asenso afianzó la efectividad excluyente del poder ejercido por la potencia administradora. de tal forma que el establecimiento de las autoridades españolas no creó otra relación que entre ellas y dicha población. En consecuencia, llegada la hora de la descolonización nada debiera interponerse en la relación entre la potencia administradora y la población.

El esfuerzo de ciertas «partes interesadas» que al principio pareció dirigirse a dar impulso a la descolonización por la vía de la autodeterminación terminó por trocarse en una pretensión reivindicatoria que se puso especialmente en evidencia cuando el 20 de Agosto de 1974. el Gobierno español comunicó al secretario general de las Naciones Unidas su decisión de proceder a la autodeterminación del territorio celebrando un referéndum dentro de los seis primeros meses de 1975 Enseguida se sucedieron las iniciativas de Marruecos para invalidar esta decisión o. en todo caso. aplazar su cumplimiento. Tal fue el intento de someter la descolonización del Sahara Occidental por vía contenciosa a. Tribunal Internacional de Justicia, como si se tratara de una diferencia entre Estados cuando lo único que se ventila es la terminación de la relación de dependencia dell territorio.

Pero, mientras por un lado se había aplazado la autodeterminación al amparo del procedimiento consultivo ante el Tribunal Internacional de Justicia, por otro se alteraba la paz en el Sahara con repetidos actos de violencia y hostigamiento consentidos desde el exterior, creándose una inseguridad incompatible con la obligación que pesa sobre todos y cada uno de los miembros de las Naciones Unidas de mantener la paz y en particular sobre los Estados limítrofes debido a su calificación de «partes interesadas».

El Gobierno español ha dado así pruebas reiteradas de su voluntad de colaborar activamente con los Naciones Unidas en el cumplimiento de una de sus más augustas tarees como es la emancipación de los territorios no autónomos.

Mi país —agregó— seguirá haciendo frente a sus responsabilidades como potencia administradora hasta el término del proceso descolonizador, siempre que los demás Estados —especialmente los limítrofes— respeten su desenvolvimiento pacífico y no permitan que se alteren los supuestos en que se basa. De producirse cualquier alteración, el Gobierno español se reserva el llamar la atención al Consejo de Seguridad con objeto de que tome las medidas necesarias para el mantenimiento de la paz, así como emprender las acciones oportunas para ultimar el proceso descolonizador. A este fin, las actividades de los países limítrofes deberían armonizarse para que puedan desembocar en el logro de una positiva concordancia para lo que España propende a la consulta y búsqueda de entendimiento con los países limítrofes del territorio.

Ahora bien, la descolonización del Sahara se está retrasando indebidamente. Mi Gobierno considera que es un imperativo que este proceso de descolonización pueda ultimarse en breve y espera de esta Asamblea general que en el presente período adopte cuanto antes una resolución que fije un plazo cierto en tal sentido.

GIBRALTAR

Gibraltar no ha sido aún dscolonizado a pesar de la última resolución tomada por la pasada Asamblea que instaba una vez más a Gran Bretaña y a España a llevar a buen fin la negociación pendiente. Esto no ha progresado, sin embargo, de forma que permita dar cuenta a la Organización de haber llegado a un resultado satisfactorio.

La posición de Gran Bretaña para no avanzar en la negociación pendiente se apoya en el argumento de que el preámbulo de la ley aprobada por el Parlamento inglés, otorgando una constitución a Gibraltar le impide negociar sobre la retrocesión del Peñón, mientras no cuente con la aquiescencia de sus habitantes. De este modo, el Reino Unido parece olvidar que las resoluciones de esta asamblea no van dirigidas al Gobierno inglés o a otro cualquiera de los órganos que componen el Estado, sino que se dirigen al Reino Unido como sujeto internacional, considerado en su unidad, tal y como actúa en las relaciones internacionales y en su calidad de miembro de esta organización.

Aceptar ese argumento, única razón que se aduce para bloquear la negociación, supondría tanto como otorgar a los habitantes de la plaza la posibilidad de jugar un papel que está fuera del contexto acordado por las partes en el momento de la cesión.

OTROS TEMAS

A continuación, el ministro español de Asuntos Exteriores pasó a referirse a la Conferencia sobre la seguridad y la cooperación de Europa, significando que únicamente la recíproca tolerancia de un universal pluralismo puede constituir el fundamento de una verdadera paz y seguridad para todos; abordó también el problema de la seguridad en el Mediterráneo; la situación en el mundo árabe y próximo oriente y terminó destacando los vínculos de especial naturaleza que unen a España con el mundo iberoamericano, derivados de una estirpe común.

EXCELENTE ACOGIDA AL DISCURSO DE CORTINA MAURI EN LA ONU

Naciones Unidas (Efe). — El discurso pronunciado hoy en la Asamblea general por el ministro español de Asuntos Exteriores, Pedro Cortina Mauri, ha tenido una acogida excelente entre los delegados asistentes y el habitual público de tribunas y pasillos.

El ambiente de la sala, de cierta expectación en vista de las corrientes noticias sobre España, no reflejaba la menor hostilidad. No hubo tampoco el menor gesto que pudiera interpretarse como protesta o queja.

El presidente Gaston Thorn, de Luxemburgo, presidió la sesión personalmente todo el tiempo que duró el discurso, aunque es habitual que de cuando en cuando le sustituya un vicepresidente.

El secretario general Kurt Waldheim, que se encontraba en otro lugar al comenzar Cortina Mauri a hablar, vino en seguida a ocupar su asiento.

Al final, más de medio centenar de embajadores europeos, africanos, hispanoamericanos y asiáticos se apresuraron a felicitar cordialmente al ministro español. El de los Estados Unidos, Patrick D. Moynihan fue uno de los primeros en hacerlo.

Fue una ocasión normal de la diplomacia que se practica en las Naciones Unidas, civilizada y serena, ajena a todos los pronósticos, especulaciones y rumores que anticipaban desde ayer algunas agencias de noticias y diarios europeos, augurando toda suerte de desplantes, desdenes y protestas.

Ninguna se produjo ni remotamente. Pese a ello, no es de esperar que estas mismas agencias y periódicos se tomen la molestia de restablecer honstamente la verdad.

La mayor venta española de tecnología avanzada

Fue firmada ayer en Madrid

Supone un total de 560 milllones de dólares

Madrid (Cifra). — El Banco Exterior de España y la Sociedad argelina "Sonelec" firmaron hoy, en Madrid, el acuerdo de financiación de los pagos que la Administración argelina habrá de efectuar a "Standard Eléctrica" y a "Dragados y Construcciones" por la instalación y puesta a punto de un complejo industrial de fabricación de equipos de telecomunicaciones, en Argelia.

El complejo se realizará en Tlemecen (Argelia), y el montante total de la operación asciende a 560 millones de dólares, cifra en la que se incluyen los 318 millones correspondientes a contratos e intereses de financiación a trece años.

La operación financiada mediante este acuerdo constituye la mayor venta española de tecnología avanzada al exterior. La compañía Standard Eléctrica organizará y pondrá a punto el complejo industrial en el que se fabricará, a partir de 1980, la mayor parte del material de comunicación del Estado argelino. Dragados y Construcciones ha suscrito, por su parte, el contrato correspondiente a la obra civil de las fábricas a montar, así como del complejo residencial.

Distensión en las relaciones entre España y el Vaticano

Ciudad del Vaticano (Efe). Parece que el sentido de la medida va abriéndose camino en la tensión que se ha creado en las relaciones entre España y el Vaticano. Esta es la impresión que en estas últimas horas prevalece entre los observadores y en los propios ambientes eclesiásticos romanos.

Aún en su laconismo, la declaración hecha esta mañana por el Nuncio apostólico en España, monseñor Dadaglio, en el momento de salir para la capital española ("Voy a Madrid para permanecer ahí... Los acontecimientos hay que valorarlos con serenidad") es considerada indicativa del propósito de la Santa Sede de enfriar la temperatura candente.

No faltan en los ambientes de la Curia romana los que critican la actitud de algunos órganos de la Santa Sede, afirmando que se hubiera podido evitar la radicalización de ciertas posiciones.

A este respecto el diario napolitano "Roma", escribe hoy que "La ola de protesta en sentido único no es la mejor política a adoptar para con España en este momento particular"

Entre los matices con que se suelen valorar las posturas del Vaticano, también se subraya como significativo el que "L'Oservatore Romano" publique hoy en primera plana el texto íntegro de la nota del Ministerio de Información y Turismo hecha pública anoche al término de la reunión del Gobierno de Madrid.

EL CONSEJO DE TRABAJADORES APOYA LAS ASPIRACIONES DEL SECTOR COMERCIAL

Hizo patente, asimismo, su preocupación ante las situaciones conflictivas existentes, confiando en su pronta superación

Presidida por su titular, señor Del Pozo Esteban, y con asistencia de la casi totalidad de sus miembros componentes, se reunió la Comisión Permanente del Consejo Provincial de Trabajadores y Técnicos, asistidos por el director provincial de Asuntos Sociales, don Leopoldo Roldán Calvo.

Tras el despacho de diversos asuntos de trámite, como aprobación del acta anterior e información sobre ejecución de acuerdos adoptados con anterioridad, el señor Roldán Calvo, en su condición de secretario general del Consejo, informó en relación con diversos «indicadores sindicales», que ofrecen una panorámica integral de la situación socioeconómica en nuestra provincia, refiriéndose en este aspecto, a la evolución de los índices del coste de la vida, en el período comprendido entre Enero y Agosto del año en curso; política de empleo y situaciones de paro y desempleo; expedientes de regulación de empleo incoados por diversas empresas; negociación colectiva; conflictos de trabajo, tanto individuales como colectivos y actuaciones ante la Magistratura de Trabajo.

En otro orden de cosas, los reunidos fueron informados del acuerdo del Comité ejecutivo sindical, de 31 de Julio, por el que se dictan normas para la convocatoria de elecciones para renovación de los órganos de Gobierno de las Entidades sindicales, en sus fases local, provincial y nacional. A este respecto, fueron comentadas tales normas y aclaradas cuantas dudas surgieron al hilo de este tema.

Objeto del máximo interés fue el conocimiento por los vocales de la Comisión permanente en relación con el acuerdo del Comité ejecutivo sindical, dictando normas sobre la constitución de las Secciones sindicales laborales de Empresa. Estas Secciones, que se constituyen por integración de la totalidad de trabajadores y técnicos de la respectiva unidad productora, en empresas o centros de trabajo de más de 250 trabajadores, se instrumentan, para su actuación, a través de sus órganos electivos, a saber: Junta sindical laboral de Empresa, enlaces sindicales y delegados sindicales de Empresa.

Se comentó, amplia y detalladamente ,el contenido de este acuerdo que viene a reforzar, de forma decisiva, la representatividad sindical en base.

Por la presidencia se resaltó la importancia que reviste la convocatoria de esta reunión, en momentos en que situaciones conflictivas de importancia se están desarrollando en nuestra capital, las cuales, aunque naturales como consecuencia del desarrollo industrial que experimenta Burgos, no dejan de ser preocupantes. El Consejo manifestó su preocupación ante tales situaciones, dejando constancia de sus deseos porque se hallen fórmulas viable sque hagan posible la pronta superación de las mismas.

Finalmente, y por acuerdo unánime de los reunidos, el Consejo de Trabajadores acordó hacerse eco de las anómalas situaciones que se han venido sucediendo en relación con los horarios de cierre de determinados establecimientos comerciales, manifestando su decidido apoyo en pro de los legítimos intereses de los trabajadores afectados y su deseo de que, a este respecto, y a través de los necesarios cauces de diálogo, se consigan las adecuadas fórmulas de solución.

«Postura de un católico ante el socialismo»

Conferencia del Dr. J. A. Abad en la Hermandad de Alféreces Provisionales

En la sede de la Hermandad provincial de Alféreces Provisionales y con el tema «Postura de un católico ante el socialismo» pronunció una brillante conferencia el profesor de la Facultad de Teología, don José Antonio Abad.

Después de unas palabras de presentación del presidente de la Hermandad, D. Valentín Junco, en las que hizo una elocuente semblanza del orador «como persona tan preparada y capacitada», estudiante en los Seminarios de León y Palencia, posteriormente en Comillas y doctorado en la Universidad de Santo Tomás, de Roma, ejerciendo después su sagrado ministerio en diversas localidades, y actualmente profesor de Sagrada Liturgia en la Facultad de Teología de Burgos, colaborador de Prensa y especializado en la antigua liturgia española.

Afirmó el conferenciante que existe una no disimulada tendencia en amplios sectores actuales de simpatía hacia el socialismo, llegando incluso a sostenerse no sólo la legitimidad del binomio cristianismo- socialismo, sino su conveniencia El orador juzgó este hecho como fruto de la ignorancia de la verdadera naturaleza del cristianismo, o del socialismo, o de ambos.

A continuación expuso la doctrina de la Iglesia ante el socialismo. A este respecto, hizo una presentación de las distintas etapas del socialismo, desde el radical hasta el de nuestros días, pasando por el «revisionista». Puso de relieve que en todos ellos permanece, a pesar de las apariencias, una concepción del hombre, del Mundo, de la Historia, opuesta al derecho natural y al cristianismo. En consecuencia, hizo ver la congruencia de la unanimidad condenatoria de los romanos Pontífices, desde León XIII hasta Pablo VI.

El ponente fijó su atención en los rasgos característicos del socialismo, fijándolos en los siguientes reduccionismo materialista, colectivismo y anulación de derechos fundamentales, tales como el de la propiedad a los bienes de producción.

Concluyó la exposición diciendo que los católicos no pueden ni necesitan ser socialistas. Les basta con sacar las consecuencias sociales a su fe, para sembrar el Mundo de fraternidad, de sana convivencia, de justa libertad y de igualdad de oportunidades para todos.

AMERICANOS EN LOS ALTARES

Por Juan Martín DE LA CRUZ

EL pasado domingo, el Papa Pablo VI, ante una delegación del Cuzco, firmó la canonización de un nuevo Santo de América, Juan Macías, del Perú. Días antes, el 14 de ese mismo mes, canonizó a la primera Santa nacida en los Estados Unidos, la Madre Elizabeth Ann Bayle Seton, que creó la Orden de las Hermanas de la Caridad, fundó la primera escuela católica en su país e hizo tantas curaciones milagrosas que la Iglesia reconoció en ella una elegida de Dios, cuya vida ya ha sido divulgada en el Mundo entero por la Agencia "Efe" en ese mismo mes.

Pablo VI firmó la canonización de esa Santa americana ante 50.000 devotos que llenaban la plaza de San Pedro y el hecho repercutió en los Estados Unidos y en América toda. Y es que América venera a sus vírgenes tan milagrosas como la de Guadalupe, en México; la de la Caridad, en Cuba; a sus Cristos, como el de los Milagros del Perú y a sus Santos, como a Santa Rosa de Lima, que murió joven, de vida tan interesante, tan emotiva, tan milagrosa, que aún siendo niña vio nacer en el jardín de su casa que ella cuidaba, las primeras rosas, que hasta entonces eran desconocidas en América, como nos lo asegura el Inca Garcilaso. Cuéntase que cuando el Papa Clemente IX fue a firmar su canonización, exclamó:

—¡Hum...! ¡...Una Santa americana...! ¡Santa Rosa...! Más crevera yo en lluvia de rosas...!

Y aún dudaba de estampar su firma cuando unos pétalos de rosas empezaron a caer sobre el expediente de canonización de la Santa que tenía ante él. Todos los presentes lo vieron... La emoción fue indescriptible... El silencio impresionante... Una lágrima se deslizó por el rostro del anciano Pontífice mientras, nervioso, firmaba... En su testamento dejó un legado para alzar una capilla a Santa Rosa de Lima en Pentaya, su pueblo natal...

CANONIZACION DE OTROS SANTOS PERUANOS

No ha mucho, el 6 de Mayo de 1972, Juan XXIII canonizó a otro Santo peruano, a San Martín de Porres, de quien es fama que las reliquias de sus hábitos han hecho más curaciones que el báculo de San Francisco, el manto de Santa Teresa y el ceñidor de San Ignacio.

Ahora, el 29 de Septiembre, Pablo VI, canonizó a otro Santo peruano, a Juan Macías, pobrecito, humilde, como San Martín portero del Convento y Santo como él. Nació en Extremadura, en la Ribera de Fresno, en Badajoz, en 1585. Muy joven, niño aún, se le apareció —él mismo lo cuenta poco antes de su muerte— San Juan Bautista y le predijo su vida de santidad y un viaje que habría de hacer a tierras muy lejanas, a las Indias, descubiertas no hacía un siglo todavía.

Juan Macías era pastor, pobre, pobrísimo, analfabeto, que vivía en los montes cuidando ganados ajenos, sin más compañía que sus ovejas, sus perros y su Dios. Y desde esos montes extremeños, caminando, atravesando las tierras de Sevilla, las de Cádiz, las de Jerez hasta llegar a Sanlúcar de Barrameda donde embarcó para las Indias. Tocó en tierra firme, y a pie, sólo o con alguna compañía ocasional, bordeando los Andes, allá en las cercanías del Pacífico, logró llegar al Perú, a Lima, la ciudad de los Reyes que en 1535 fundara su paisano, extremeño y analfabeto como él, don Francisco Pizarro, luego figura insigne de la Historia de América.

Allí, en Lima, tuvo que ser —no sabía ser otra cosa— pastor de ovejas en los prados y montañas de don Pedro Ximénez Menacho. Y allí, en Lima, conoció a un mulato, nacido en 1579, que era portero del Convento de Santo Domingo, hijo de una esclava negra de Panamá y de un gran señor español, don Juan de Porres. Se hacen amigos y el 23 de Enero de 1622 Juan Macías era admitido como novicio mandado en el convento de los PP. Dominicos de Recoletas de Santa María Magdalena, fundado en 1606, para trabajar en la portería.

Su vida es vida de santidad, ayunos constantes, cilicios y torturas a su cuerpo, auxilio a los pobres, incluso dándoles su propia comida, pidiendo a los señores de calidad para socorrer a los necesitados. Y en estos socorros realiza —sin comprenderlo— diversos milagros y curaciones, como nos lo cuenta su primer biógrafo Juan Meléndez y nos refiere en un libro muy reciente el J. José Luis Gago del Val, O. P., publicado por la Secretaría Dominicana (Palencia, 1975).

FE Y AMOR A DIOS

Su devoción, su fe, su amor a Dios no llegamos a comprenderlo nosotros, los profanos. Es en sí un milagro más. Se produce en ellos, en Juan como se producía en Martín, ese estado llamado "lapzo" especie de éxtasis contemplativo, que se pierde la sensación de estar vivo, no se perciben las sensaciones exteriores quedando el espíritu en ese estado de absoluta quietud y arrobamiento, de que nos habla Santa Teresa en las "Moradas". Tenía también, como San Martín de Porres ese extraño don de multiplisencia, o hallarse de momento en un lugar distinto y lejano a aquél en que realmente se hallan. Socorría así, como San Martín, a sus pobres lejanos. La ciencia enmudece ante algunos casos de éstos, aunque crea que se trata de siemples sensaciones o ilusiones mentales. Pero calla ante San Alfonso de Ligorio, muerto en 1787, que un día perdió el conocimiento y al despertar y ser preguntado dijo con extrema naturalidad:

—Vengo de asistir al Papa Clemente XIV que acaba de fallecer... Y era verdad. A esa misma hora, las siete de la mañana del día 22 de Septiembre de 1774 fallecía dicho Papa, el creador de la Biblioteca Vaticana, que en 1773 por su bula "Dominus ac Rademptor Hoster" abolió la Compañía de Jesús.

Así era este nuevo Santo de América, nacido en tierras de España que, como un símbolo más viene a evidenciar lo que España da a América —que es como dárselo a sí misma—, primero en los tiempos de la conquista y luego en los de la emigración de esos hombres de España que vienen a estas tierras... trabajadores honrados, unos; creadores de riqueza, otros: propulsores de cultura que alzaron las primeras escuelas y las primeras universidades apenas realizada la conquista, otros: fundadores de templos y catedrales, creadores de la fe de Cristo, los más. Trabajadores... sabios y también Santos. Santos humildes que pueden decir con San Juan de la Cruz: "¡Abájeme tanto, tanto, que fui tan alto, tan alto... que le di a la caza alcance...!". — (ESPECIAL EFE. Desde Lima).

1.º DE OCTUBRE DE 1936:
FRANCO EXALTADO A LA JEFATURA DEL ESTADO

TREINTA Y NUEVE AÑOS DESPUES

Gestación y significado de un momento estelar de la Historia de España

◇ Amigos y enemigos consideraban a Franco como el hombre naturalmente destinado a encarnar el mando único y supremo

◇ El general Kindelán fue el gran patrocinador de la designación de Franco

◇ «Si antes de ocho días no se ha nombrado un Generalísimo yo me voy», había dicho Mola

Por Eugenio MORENO SALVADOR

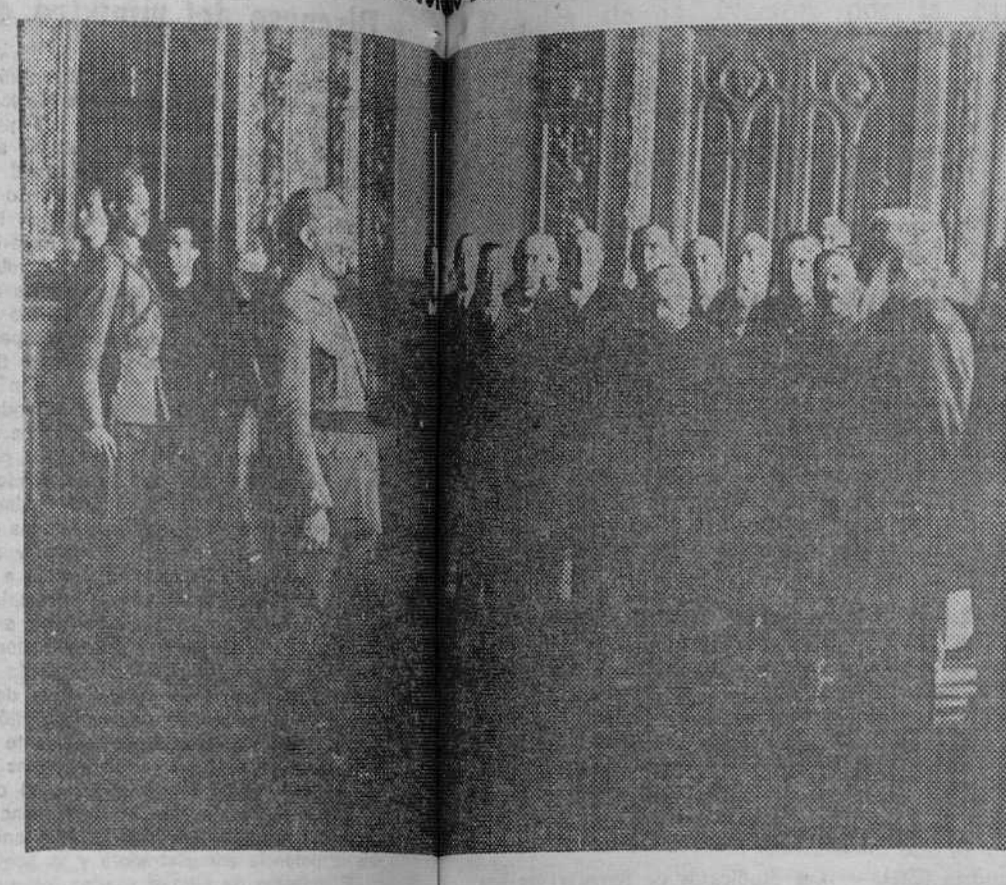

El general Cabanellas, presidente de la Junta nacional, entrega al general Francisco Franco, en el histórico palacio de Capitanía General de 1.º de Octubre de 1936, los poderes que había ostentado hasta aquel organismo. — (Foto EFE-FIEL).

Treinta y nueve años han pasado desde aquel primero de Octubre de 1936 en que el pueblo burgalés aclamó jubilosamente la exaltación de Francisco Franco a la Jefatura del Estado como nuevo Caudillo de España, revestido de todos los poderes civiles y militares. Desde entonces nuestra Patria ha vivido fiel y emotivamente esta ya larguísima serie de conmemoraciones de aquella fecha histórica que fue clave y raíz de una victoria que llegaría inexorablemente dos años y medio más tarde. Una serie que es ya historia en sí, con celebraciones tan señaladas como la de 1961, cuando el Generalísimo vivió el 25º aniversario de la entrañable efemérides en el propio escenario de la exaltación, la Cabeza de Castilla, o la de 1971 cuando una gigantesca manifestación en la Plaza de Oriente madrileña confirmó, en un año que había estado cargado de acontecimientos, la ininterrumpida adhesión del pueblo al hombre que llevaba 35 años de paz y progreso al frente de sus destinos.

PATENTE NECESIDAD

Con la elevación de Francisco Franco a la Jefatura del Estado, la España nacional supo resolver acertadamente, a diferencia de la republicana, un problema que preocupaba legítimamente a los más caracterizados dirigentes del Alzamento nacional: el de la necesidad de un jefe único que centralizase todos los podres y encauzara todas las energías. Esta necesidad se había hecho tan patente en Septiembre de 1936, en momentos críticos de una contienda que ya se preveía larga, que el general Mola, jefe del Ejército del Norte, había llegado a exclamar: «Si antes de ocho días no se ha nombrado un Generalísimo, yo no sigo. Yo digo: Ahí queda eso y me voy».

La gran fortuna de la zona nacional fue que, una vez adoptada la decisión de designar un caudillo supremo, se tuviera a mano a la persona que era, por derecho propio, candidato único y natural al elevado puesto. Este hombre era un general de sólo 43 años y que ocupaba el número 23 del escalafón de los generales de división, pero que se había impuesto a la atención de amigos y enemigos como el jefe nato de las fue... les y que en muchos aspectos desempeñaba ... macía moral entre los altos rectores del A... numerables pruebas podría aducirse en apo... afirmaciones. «La guerra la tiene que d... —había dicho Mola—. Si logra salir de ... su ejército ganaremos» «Qué hace Franco?» ... guntado semanas antes Azaña, nerviosísimo ... de Gobierno, Casares Quiroga. A lo que ... tranquilizador: «Lo tenemos bien guardado ...

UNANIMIDAD REFORZADA

Pero Franco había salido de Canarias y ... salir en circunstancias que desafiaban to... jefes del Alzamiento se disponían a elevar... del Estado, realizaba una de las hazañas ... de toda la guerra: el levantamiento del ase... hacia el Norte y precisamente en los dí... de Toledo. Aquel mismo día, el general ... Nicolás Franco redactaban un proyecto de ... someterlo a la Asamblea de generales y je... para el día siguiente, 28 de Septiembre, ... coincidencia reforzó, si hubiera sido posib... dad y júbilo con que fue acogida en tod... nal la decisión de aquella asamblea: la ele... co a la Jefatura del Estado.

En realidad, la Asamblea de generales ... 28 de Septiembre refrendaba los acuerdos adoptados en otra reunión más restringida y secreta que había tenido lugar días antes, el 21 del mismo mes, en el campo de aviación de San Fernando, una pista improvisada en tierras de don Antonio Pérez Tabernero cerca de Salamanca. La reunión había tenido como patrocinador muy destacado al general Alfredo Kindeln uno de los precursores de la Aviación española, quien había sondeado en más de una ocasión a Franco en el sentido de que este planteara el problema de la Jefatura máxima, si bien el futuro Generalísimo no se había mostrado reacio a suscitar la cuestión debido, como recuerda el historiador Joaquín Arrarás «a la modestia ingénita que regula sus actos, pues sabía que sería propuesto y elegido para la Jefatura suprema». No por ello se dio por vencido Kindelán, quien logró finalmente que Franco dirigiera a un grupo de altos dirigentes militares del Alzamiento una convocatoria para tratar los problemas más acuciantes de la guerra en el ya mencionado aeródromo.

CUESTION PRIORITARIA

Pero el tema más acuciante del momento era el del mando supremo de las Fuerzas Nacionales y esta fue la cuestión que se debatió —y se resolvió— prioritariamente en aquella histórica reunión. Eran dos las posibilidades que se abrían a la consideración de los nuevos generales (Franco, Mola, Kindelán, Queipo de Llano, gil Yuste, Saliquet, Dávila y Cabanellas) y dos coroneles (Montaner y Moreno Calderón) allí presentes: mando único o directorio militar. Pronunciados por abrumadora mayoría los convocados a favor de la primera posibilidad, se pasó a designar a la persona que debía hacerse cargo de la dirección única de las Fuerzas Nacionales. Kindelán rompió el fuego proponiendo a Franco, a lo que se adhirieron «inmediata y cordialmente —cuenta el propio Kindelán— Mola, Orgaz y sucesivamente todos los asistentes, salvo Cabanellas», que había sido el único partidario del directorio militar y consideró que su voto no hubiera tenido significación dada tal circunstancia.

Lo que sí hizo la Asamblea de generales y jefes fue modificar en algunos puntos el proyecto de decreto y presentado a su consideración, en especial el artículo tercero, que quedó redactado de forma aún más ceñida y contundente declarando que Franco sería «el Jefe del Gobierno del Estado Español y Generalísimo de las Fuerzas Naciosales de Tierra, Mar y Aire». El primero de Octubre siguiente entraba Franco en Burgos entre un jubiloso clamor general, y el general Cabanellas, presidente de la Junta de Defensa Nacional, le hizo entrega de los poderes que hasta entonces habían correspondido a aquel organismo. Y en sucesivos actos, el nuevo Caudillo pronunciaba palabras que tienen todavía una resonancia trascendental encarnada en hechos concluyentes e incorporados definitivamente a la Historia nacional: «Ponéis en mis manos a España y yo os aseguro que mi pulso no temblará, que mi mano estará siempre firme... España está en pie para defender su vida y la civilización occidental y cristiana... Tenemos vivo empeño en que no haya un hogar sin lumbre ni un hogar sin pan... Llevaremos a buen término una reforma social impuesta con amor pero también con mano firme, exigiendo a todos el cumplimiento de sus deberes...».

Treinta y nueve años después de pronunciadas, estas palabras siguen vigentes, dotadas de ese mismo sentido de perdurabilidad y firmeza que ha caracterizado siempre los actos y los pensamientos de ese Caudillo de España que desde las venerables cimas de edad felizmente alcanzadas sigue siendo aquel militar sereno y dedicado que fue a los 33 años, el general más joven de Europa y que pocos años más adelante se había convertido en la más sólida esperanza de toda España que aspiraba a renacer.

(FIEL-SERVICIOS ESPECIALES DE EFE)

Madrid, 1971. — El Generalísimo Franco recibe en la Plaza de Oriente madrileña el homenaje de la mayor manifestación popular conocida en España. — (Foto EFE-FIEL).

CADA VEZ, MAS MUJERES TERRORISTAS O BANDOLERAS

★ Su actuación va ligada, con frecuencia, a su unión con un miembro de los grupos del crimen

★ Los encarcelamientos de mujeres en Estados Unidos han subido últimamente en un 52 por ciento frente a un 8 por ciento de los hombres

Por Carlos DELGADO OLIVARES

Después de 591 días de búsqueda, de muchas horas de angustia y temor vividas por su familia, aparece ahora, hace pocos días Patricia Hearst, hija del magnate norteamericano de la Prensa Randolph Hearst y nieta del más famoso aún William Randloph Hearst, fundador de un imperio económico de periódicos y emisoras de radio.

Una historia absurda. El 4 de Febrero de 1974, miss Hearst, bella joven de 19 años, es secuestrada por unos desconocidos a la puerta de su apartamento y llevada a la fuerza en el portamaletas de un auto. Hasta aquí, un suceso penoso, pero no demasiado infrecuente, en nuestros días. Epoca de secuestros en las grandes ciudades industriales, de atentados inútiles, de terrorismo despiadado, pero lo verdaderamente sorprendente es que cuando Mr. Hearst pagó el rescate que se le pedía, que era dar para cada pobre de California, 70 dólares de alimentos (lo que supuso bastantes millones), la joven Patty, tampoco apareció. ¿Qué había sucedido?, ¿querían más dinero aún? Lo explicó ella en una cinta magnetofónica: «Puesta en la alternativa —dijo miss Hearst—, de volver a mi casa o luchar en el «ejército simbiótico de liberación» en favor de los miserables y desamparados, elijo este segundo camino...». La voz era la suya, efectivamente su manera de hablar tranquila y normal, pero ¿había sido obligada a expresarse así, o pensaba verdaderamente lo que decía? El caso de Pat Hearst se cubrió de profundo misterio.

Un día del año pasado, nueva actualización del suceso. En la ciudad de San Francisco es asaltado un Banco, en la sala central hay instaladas máquinas fotográficas que se disparan solas en caso de alarma, en las fotos aparece metralleta al brazo y actitud guerrillera la señorita Hearst, ya no había duda, Pat se había pasado al lado de los gangsters.

Ahora lo difícil era la explicación de tal cambio. Una muchacha que tiene materialmente —o sea en comodidades y riquezas— todo lo que la vida puede dar, se pasa de un día al otro, al lado de los perseguidos, de los delincuentes, ¿cómo es eso posible? Se han dado casos de renuncia de riquezas en favor de los pobres, ello no solo no es delictivo, sino que, por el contrario supone el ejercicio de una de las más grandes puras virtudes, como es la caridad, pero una cosa es la caridad y otra el crimen. Patricia Hearst se había unido a los delincuentes, a los que roban y matan a los gangsters, ¿qué explicación podría tener tal cambio?

Hay un grave problema planteado en las modernas ciudades industriales que es menester desarraigar sino se quiere caminar hacia el caos. El problema del terrorismo. El terrorismo por razones políticas o por locura. Porque, a veces se trata de un grupo, de unas docenas de locos, como son en Norteamérica, los que forman ese disparado ejército simbiótico de la liberación, en Alemania la Banda Baader-Meinheft y en otros sitios otras agrupaciones equivalentes, se lancen a los atentados, asesinatos, destrucciones inútiles, aduciendo una aspiración de justicia y reforma social. No en realidad, no hay nada de tales propósitos. Esos pequeñísimos grupos de delincuentes no tienen ni programa, ni ideología, ni aspiraciones razonables; no tienen más que un sólo sentimiento, aunque este sea exasperado y rebosante; el sentimiento del odio. Esas bandas pequeñitas de seres sociales están sumergidas en el odio feroz e irreprimible, que actúa sobre una mente enferma. Un corto y derecho camino hacia el crimen.

Pero eso no explicaría tampoco, la actitud de Patricia Hearst. Mente enferma, eso es indudable, pero odio ¿por qué? La transformación de la Srta. Hearst no se explicaría por el odio, sino por el amor, si bien un amor maldito.

Cuando Pat fue secuestrada vivía con su prometido Stephen Weed; y cuando este supo el cambio experimentado por su propia novia, tuvo la debilidad de relatar al periodista Roger Rapopest pasajes apasionados de la vida sentimental de Patricia. Según esos relatos, Patricia es en el amor apasionada y fogosa hasta lo indescriptible ...Lo demás, es fácil suponer: la muchacha millonaria se enamora de uno de sus raptores y todo se complica. Lo primero que hace es cambiar su nombre de Patricia por el de Tania que fue una guerrillera que cayó combatiendo al lado de «Che» Guevara; luego se coge la metralleta, se lanza un plan de ataque y se salta a la aventura, y al riesgo, aunque el final no pueda ser otro, más que la cárcel, o quizá la muerte.

Cada vez va haciéndose más nutrido el grupo de mujeres bandoleras. Un bandolerismo moderno, mucho menos romántico, aunque más odioso que aquel pintoresco de las montañas andaluzas. Entre esta clase de mujeres recordaremos algunas, aún reconociendo que también en el bandolerismo hay clases. Aún entre ellas no deja de haberlas peores.

La primera Lynn Fremme, que hace poco, pretendió matar al presidente Ford y que no lo consiguió gracias a que no supo cargar bien el revólver. Lynn padece otro amor maldito, sigue enamorada del organizador y ejecutor del monstruoso crimen en casa de Sharon Tate, el satánico Charles Manson.

La japonesa Fusco Shigenobu que el año pasado tomó parte principal en el asalto a la Embajada francesa en La Haya. No perdió la sonrisa, ni en el momento en que los policías le ponían las esposas.

Otra clase de delitos, aunque no menos lamentables son los de la bellísima muchacha árabe Leila Khaled, que en los secuestros de aviones, aunque intervinieran 4 ó 5 asaltantes, siempre era ella el jefe. Y la irlandesa Margarett Mc Kearney de 21 años de edad y considerada por Scotland Yard, como «la más peligrosa terrorista actualmente en Inglaterra.

Según afirmaciones de la Interpol, en Norteamérica subieron los encarcelamientos de mujeres por delitos graves, el 52 por ciento, mientras que los de los hombres solo aumentaron al 8 por ciento. En el proceso hacia el mal, iban ganando las mujeres.

A las criminales femeninas no se les puede llamar ahora delincuentes con faldas, porque todas llevan pantalones, pero empiezan a estar allí, en esos delitos tan frecuentes ahora como son el apresar rehenes, secuestrar aviones, arrojar bombas y asaltar Bancos. En los bolsos de mano de estas señoritas, al lado del lápiz de labios y la cajita de polvos va la granada de mano, la pistola mortífera, la falsa documentación.

En las famosas bandas de Alemania, que en estos días van siendo destruídas muy eficazmente, el nombre de los grupos y la jefatura la comparten normalmente hombres y mujeres. Recordemos finalmente que el más grande robo de obras de arte de la historia, fue ejecutado por una banda dirigida por una mujer: Rosa Dugdale, profesora de filosofía y publicista. Fueron robados 19 cuadros importantes, 18 años de prisión fue la condena que Rosa ha empezado ya a cumplir en la cárcel de Limerick, en Irlanda. Las mujeres practican ya cada vez más frecuentemente las profesiones de los hombres y ello está bien; pero ...que dejan en exclusiva, al otro sexo, esa condenable y peligrosa profesión de la delincuencia.

SUBMARINO DE TRABAJO Y TURISMO

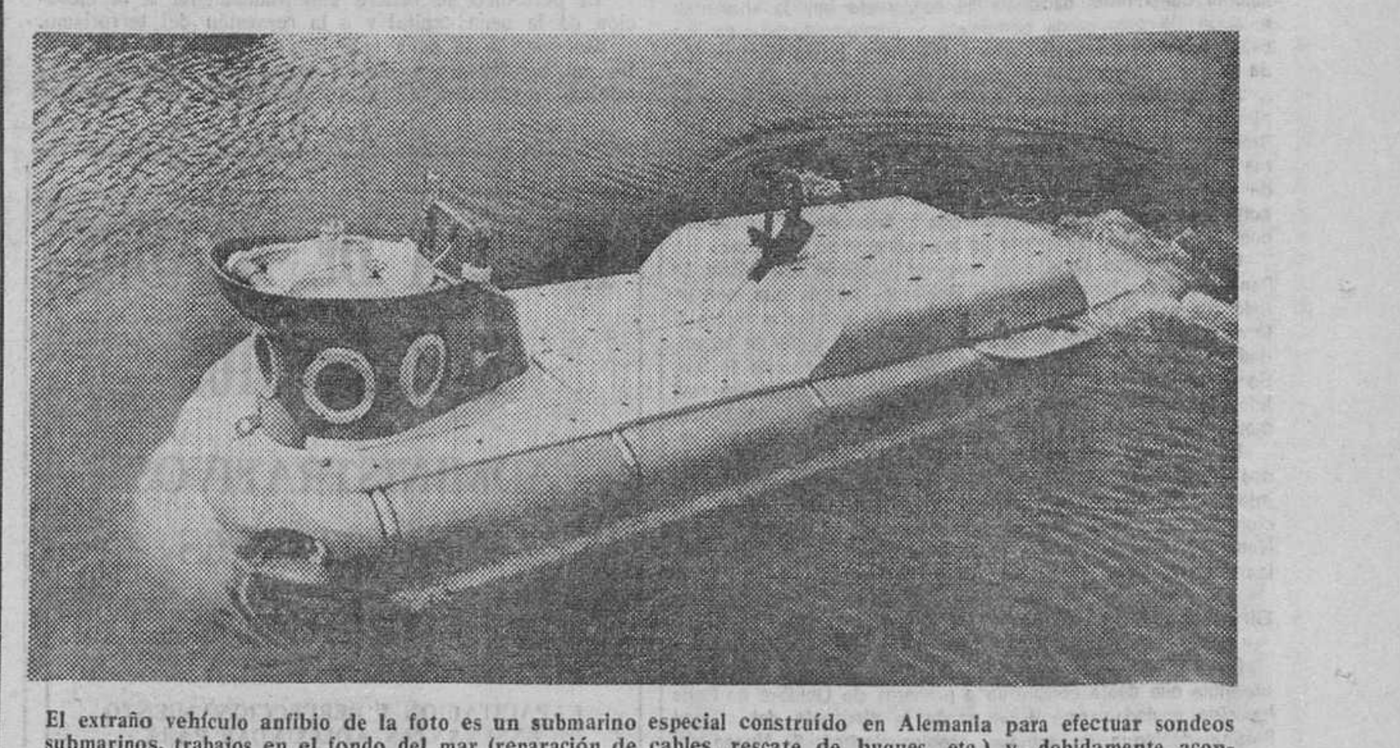

El extraño vehículo anfibio de la foto es un submarino especial construído en Alemania para efectuar sondeos submarinos, trabajos en el fondo del mar (reparación de cables, rescate de buques, etc.) y, debidamente acondicionado realizar cruceros turísticos de inmersión. Ha sido ideado por el ingeniero Jörg Haas y dispone en la proa una instalación especial para el descenso de buzos. Su nombre es "Mermaid", tiene 7,20 metros de eslora y va impulsado por una batería que desarrolla una velocidad de seis nudos. En la versión normal dispone de plazas para el piloto, el operador y dos buzos. En la de turismo para 14 pasajeros que pueden admirar códamente sentados las bellezas del fondo del mar. — (Foto FIEL).

"EUROPA NO PODRA ROMPER CON ESPAÑA" ("Journal de Geneve")

Penas de cárcel a manifestantes franceses y seria advertencia del ministro galo del Interior

- El ex-diputado francés Jean-Marie Le Pen, condena la «histérica invasión de propaganda comunista»
- Opiniones favorables a España en la Prensa británica
- Boicot de la federación internacional de trabajadores del transporte

Viena (Ete). — El Gobierno austríaco decidió hoy llamar a su embajador en Madrid para celebrar consultas.

TAMBIEN HELSINKI LLAMA A SU EMBAJADOR

Helsinki (Efe) — El Gobierno finlandés ha decidido llamar a Helsinki a su embajador en España.

En una declaración del Ministerio de Asuntos Exteriores, se dice que "el embajador finlandés en España, Heikki Hannikainn, ha resuelto volver a Helsinki para celebrar consultas".

"EUROPA NO PODRA ROMPER CON ESPAÑA"

Ginebra (Efe). — El "Jornal de Géneve" dice hoy en su editorial que "Europa no podrá romper con España".

El editorialista estima, según informa la agencia "France Presse" "que Europa teme que toda la zona panoccidental del continente se convierta en una región inestable, explosiva, susceptible de provocar intervenciones extranjeras Por ello —añade el editorial— Europa no podrá tratar a España como a Africa del Sur o Rhodesia, porque España es Europa. Somos nosotros".

ADVERTENCIA

París (Efe). — A primeras horas de hoy, el ministro del Interior Michel Poniatowski, declaró que las manifestaciones políticas podrían ser prohibidas temporalmente, si continuaban degenerando en violencia, según informa la agencia "Reuter.

Treinta personas, de ellas 22 policías, resultaron heridas durante los violentos disturbios en los Campos Elíseos durante el pasado fin de semana.

PENAS DE CARCEL A MANIFESTANTES FRANCESES

París (Efe). — Han sido condenados a varias penas de cárcel cinco manifestantes que fueron detenidos con otras 54 personas en ocasión de los graves disturbios ocurridos en París el pasado sábado.

Diez y siete detenidos fueron puestos en libertad y tres jóvenes han sido absueltos por el Tribunal correccional de París. Otras diez y siete personas han sido puestas a disposición del juez de instrucción.

Los condenados hoy, han recibido condenas de diez, ocho, seis, cuatro y cinco meses de cárcel. Los cuatro primeros con siete, seis y cinco y tres meses de moratoria y el último con todo el período de condena en régimen de libertad condicionada.

Refiriéndose a las violencias registradas en las pasadas manifestaciones, el ministro del Interior ha declarado que en caso de persistir los disturbios tendría que "considerarse de nuevo su existencia", palabras que se interpretan en París como una posibilidad de que no se concederán autorizaciones para manifestarse si existiera la perspectiva de que se produzcan violencias.

CONDENA LA PROAGANDA ROJA

París (Efe) — El ex-diputado francés Jean-Marie Le Pen, presidente del «Frente nacional» ha condenado hoy la «histérica invasión de propaganda comunista y cripto-comunista en las calles y en las ondas de radio y televisión, sobre la ejecución de los cinco condenados en España

Afirma el político en un comunicado «La sangre que corre es siempre sangre pura. Es este un verso del fusilado poeta Robert Brasillach (por colaboración con el Gobierno de Petain) que yo me apropio hoy. Efectivamente la ejecución de una decisión de justicia capital imponen el respeto y el recogimiento Esta actitud no tiene nada en común con la invasión de propaganda comunista y cripto-comunista en las calles y en las ondas.

Como tampoco tiene nada que ver, —añade Jean-Marie Le Pen—, con el «farisaismo» del Gobierno francés que, por un lado condena la firmeza de las autoridades españolas frente al terrorismo, y por otra parte afirma querer mantener la seguridad de los ciudadanos contra las violencias. La muerte de Bastien Thiry, de Degueldre de Piegts, de Dovecar, fusilados tras juicio de una jurisdicción excepcional no sublevaron ningún movimiento de protesta por parte de esas hermosas conciencias

Una vez más, tenemos la prueba de que los únicos condenados dignos de piedad son los de la izquierda y que los acontecimientos incluso los más tristes, sirven siempre a los revolucionarios de acción. Jean-Marie Le Pen, presidente de «Front National», fue candidato a la presidencia de la República en las últimas elecciones del 74.

EXPOSICION ANULADA

París (Efe). — La exposición «El Siglo de Oro» de pintura española que debía celebrarse a primeros de Octubre en París ha sido anulada «sine die», según la dirección del «Grand Palais», debido a los actuales acontecimientos. El Museo del Prado, que prestaba por vez primera las grandes obras de Velázquez, El Greco, Murillo y Ribera, decidió aplazar el envío de los cuadros a París, indica la referida fuente.

COMENTARIOS EN LA PRENSA BRITANICA

Londres (Efe) — La Prensa londinense sigue hoy ocupándose en sus primeras páginas y editorializando sobre la situación española y las tomas de posesión acerca de la misma en Gran Bretaña.

«The Financial Times» consigna que no puede haber simpatía por asesinos o terroristas y considerar «profundamente estúpido» el llamamiento hecho el lunes por el dirigente sindical Jack Jones en la conferencia laborista de Blackpool en favor de un boicot para el comercio y el turismo españoles.

«Se hace difícil creer que un boicot económico formal pueda tener algún impacto en el pensamiento de un hombre como el general Franco».

La retirada del embajador británico de Madrid a consultas es objeto de varias cartas en «The Times» (independiente) y, en «The Daily Telegraph» (conservador).

El diputado conservador de Solisbury Michael Hamilton dice en el primero de los periódicos que la política exterior británica tiene una doble medida porque si bien se retira al embajador en Madrid y se toman medidas en su día contra Sudáfrica y Grecia, en cuanto a las libertades en la Unión Soviética se obra de forma diferente, en «discusiones privadas» y no con declaraciones públicas como explicó el mismo primer ministro.

Otro comunicante, J. E. B Munson, se pregunta si en el futuro España podría retirar su embajador de Londres como protesta por la continua ocupación de una provincia del Reino Unido o por los internamientos sin tribunal de aquellos sospechosos de resistencia armada.

También en el mismo diario y en una tercera carta se compara la situación española con la británica. Drapkin se pregunta por qué no se ha mostrado la misma preocupación por las víctimas y familiares de los policías muertos como por las ejecuciones y aplica el razonamiento al caso del Ulster como el anterior comunicante

Por último, «The Daily Telegraph» publica ocho cartas bajo el título general de «Hipocresía británica acerca de España». El diputado conservador Michael Gylls califica la retirada del embajador británico de Madrid de «deplorable» y dice que está destinada a aplacar a la izquierda en la perspectiva de la conferencia laborista de Blackpool.

También la califica de «hipócrita».

POLICIAS HERIDOS EN BRUSELAS

Bruselas (Efe). — Dos de los policías heridos en la manifestación antiespañola del pasado sábado permanecen todavía hospitalizados como consecuencia de sus graves heridas, según se informa hoy en Bruselas.

Uno de los agentes sufre una fractura de la cuenca orbitaria y el otro diversas fracturas múltiples en el brazo, antebrazo y muñeca.

Otros 16 policías, heridos levemente, han podido volver a sus domicilios pero no han podido reincorporarse a sus funciones.

REPUDIA LA VIOLENCIA UN DIARIO BELGA

Bruselas (Efe). — El diario belga "La Derniere Heure" ("Libertad") codena hoy la violencia y el terrorismo en un editorial de primera página, dedicado a los últimos acontecimientos en España.

El periódico se refiere simultáneamente a la ejecución de la pena capital y a la represión del terrorismo.

Respecto a la pena capital, escribe que "el desarrollo del bandalismo y de los secuestros engendra en el público reacciones de signo contrario" y añade que "cuando se produce un secuestro, la población reclama una justicia expeditiva e inmediata"

"En todo ésto —continúa— hay mucho más de pasión política, que de auténtica moral, y la utilización polémica y sórdida de piadosos cadáveres deja una desagradable impresión, sobre todo cuando los más ruidosos clamores proceden de los que tienen más sangre en las manos y son los que condujeron a los fusilados de Madrid hacia su destino".

AMENAZA DE UN ALCALDE TURCO

Ankara (Efe). — El alcalde de esta ciudad, ha ordenado la suspensión del suministro de agua y electricidad a la Embajada española durante una semana.

Funcionarios de la representación diplomática declararon que todavía no han recibido el aviso del alcalde y que todos los servicios de la Embajada funcionan con normalidad.

BOICOT SINDICAL INGLES

Londres (Efe). — Los Sindicatos de ferrocarriles han decidido hoy seguir el boicot a los bienes españoles, preconizado por la Federación Internacional de Trabajadores del Transporte, el lunes.

La "Unión nacional de Ferroviarios" ha dado instrucciones a sus afiliados para que no se hagan cargo de los vagones españoles de transporte, principalmente en los puertos del Sur de Inglaterra y a partir de medianoche del miércoles durante 48 horas.

Por otra parte, dos mil estibadores de Hull (Inglaterra) y trabajadores del aeropuerto de Stansted, en Essex se han declarado hoy en favor del boicot a las transaciones comerciales comerciales y transportes españoles pedidas el lunes por un dirigente sindical británico.

Los Sindicatos de trabajadores del aeropuerto londinense de Mathrow han decidido hoy el boicot, a partir de medianoche del miércoles, 1.º de Octubre, a todos los vuelos españoles que parten de dicho aeropuerto.

EN AMBERES

Amberes (Bélgica (Efe). — Los barcos españoles serán sometidos a un boicot durante 48 horas en el puerto de Amberes como consecuencia de un llamamiento de la Unión belga de los trabajadores del Transporte y de la federación internacional de transportistas.

Según el llamamiento, el boicot tendrá lugar desde las 7,00 (h. e.) del miércoles a la misma hora del viernes próximo.

«ACCION NACIONAL» DE MEJICO DESAPRUEBA LA ACTITUD DE ECHEVERRIA

Méjico (Efe). — El principal partido de la oposición mejicano, Acción Nacional, desaprobó hoy implícitamente la petición del presidente Echeverría de excluir a España de las Naciones Unidas, según informa la agencia France Presse.

En un comunicado y refiriéndose a esta petición de suspensión, Acción Nacional agrega que «en el caso de Méjico, habrían bastado sólo dos hechos —Ptaleico y Jueves de Corpus— sobre los cuales jamás se hizo justicia, para merecer la suspensión de la ONU».

El partido se refería a la matanza de estudiantes del 2 de Octubre de 1969 en el barrio citado en la que murió un número indeterminado de personas, trece según versión oficial, y a hechos ocurridos el diez de Junio de 1971 cuando una manifestación estudiantil fue agredida por grupos paramilitares que causaron treinta y nueve víctimas.

ATENTADO EN BOSTON

Boston (Massachusetts EE. UU.) (Efe). — Una bomba ha destrozado la luna de escaparate de las oficinas de la compañía «Iberia» en el centro de Boston, esta mañana al amanecer.

Un transeúnte, joven de 19 años, alcanzado por fragmentos de cristal, ha tenido que ser hospitalizado.

COMENTARIOS EN BOGOTA, FAVORABLES A ESPAÑA

Bogotá (Efe) — «El oleaje de inconformidad que la Prensa izquierdista internacional está montando alrededor de un caso judicial en España, tiene claras finalidades políticas», indica hoy el matutino «El Siglo» en una editorial.

Por su parte, «La República» bajo el título de «La paz en España» dice que a raíz de la ejecución, los regímenes de extrema izquierda han redoblado sus ataques contra el Régimen de España, «desde luego con fines políticos y de propaganda».

Añade «La República» que el orden y el progreso, pese a las convulsiones mundiales, han sido resultados concretos «de la noble, austera e inteligente consagración del Generalísimo Franco a las arduas tareas de orientar al Estado», y recuerda cómo los terroristas han querido alterarlos en España.

«La paz no puede sostenerse sin energía», dice también el diario para concluir expresando: «El Generalísimo Franco ha procedido en ejercicio de una conducta patriótica en guarda de la comunidad».

«El Siglo» afirma que en España existe un orden jurídico, y un estado de Derecho indicando que el Régimen del Generalísimo Franco «ha dado a los españoles orden, paz, seguridad y prosperidad».

ESCUELA DE MANDOS INTERMEDIOS

ADMINISTRATIVOS
INDUSTRIALES
VENDEDORES

CAPACITACION Y PERFECCIONAMIENTO
ENSEÑANZAS ADECUADAS PARA
AMBOS SEXOS

Informes y matrícula: en la Secretaría del Centro (Círculo Católico de Obreros, Concepción, 19).
De 7.30 a 9.30 de la noche.

Todo Madrid, convocado para el gran acto de afirmación nacional en la Plaza de Oriente

Medidas de seguridad en algunas Embajadas

Repulsa de la Nación por la campaña internacional

Madrid (De nuestra Redacción). — Madrid ha amanecido hoy con una gran pintada en sus calles convocando a la manifestación de afirmación y dignidad nacional prevista para mañana a las doce y media en la plaza de Oriente. Las autoridades madrileñas han dado toda clase de publicidad y facilidades para asistir a la manifestación. El alcalde, señor García Lomas ha sido el primero en convocar esta mañana, al comienzo del pleno municipal, la asistencia de los madrileños: «Señores —dijo—, mañana, día primero de Octubre en que se cumple el 39 aniversario de la exaltación del Caudillo a la Jefatura del Estado español, el pueblo de Madrid bajo mi presidencia y por vosotros representado se unirá en la plaza de Oriente para demostrar al Mundo entero que no se puede ofender a España y a los españoles y que estamos hoy más que nunca dispuestos a defender hasta donde sea preciso nuestros derechos y nuestro honor».

Asimismo el señor García Lomas ha hecho público un bando convocando a todos los madrileños, en el que entre otras cosas dice: «Esta es la hora de demostrar de nuevo que por encima de todas las ideologías los españoles no admitimos intromisiones ni coacciones para imponernos voluntades ajenas que sólo buscan nuestra destrucción. Madrileños: todos a la plaza de Oriente para testimoniar en esta fecha histórica nuestra unidad y manifestar al Mundo nuestra voluntad de paz, independencia y libertad».

Por otra parte la Asociación Unión del Pueblo Español, en un escrito hecho público se suma a la expresión colectiva de voluntad. «Es un compromiso para todos —añade— que mañana, al margen de diferencias circunstanciales, el pueblo esté unido en defensa de su dignidad nacional. Unión del Pueblo Español se suma a todos cuantos piden y esperan con orgullo y firmeza, el mantenimiento del orden y el respeto dentro de la paz de la vida española».

También hacen análogos llamamientos la Unión Democrática Española y ANEPA.

El Consejo de Empresarios de Madrid ha pedido igualmente a todos su presencia en el acto de la plaza de Oriente y pide a los empresarios den todas las facilidades que sean necesarias para que los trabajadores, por su parte, puedan asistir a este acto, en el que los madrileños representarán a España entera. El Consejo de Trabajadores y Técnicos pide también a los trabajadores de Madrid «su plena adhesión a este acto de afirmación nacional y española, en la seguridad de que estarán presentes en el mismo como va lo hicieron en otras ocasiones».

La Delegación de Trabajo de Madrid ha hecho pública igualmente una nota en la que solicita a todas las empresas den toda clase de facilidades a su personal para una «asistencia patriótica».

Asimismo la Junta nacional de la Hermandad de Retirados de los tres Ejércitos, Guardia Civil y Policía Armada y las Hermandades de la División Azul, Excombatientes y Alféreces Provisionales convocan a sus afiliados acudan a la invitación del alcalde de Madrid para sumarse a la manifestación.

Desde ayer grupos de jóvenes reparten por todas las calles octavillas en apoyo de la manifestación, firmadas por una llamada Junta o coordinadora de afirmación nacional.

MEDIDAS DE SEGURIDAD EN ALGUNAS EMBAJADAS

Madrid (De nuestra Redacción). — En gran parte de las Embajadas y representaciones consulares extranjeras en Madrid se han tomado especiales medidas de seguridad para mañana, día primero de Octubre, fecha en que se celebrará la manifestación de afirmación nacional en la plaza de Oriente. Durante estos últimos días y de una manera especial a lo largo del día de hoy, han podido verse fuerzas de la Policía Armada próximas a las sedes de algunas de las Embajadas europeas, especialmente en las de Portugal, Holanda, Francia, Inglaterra, Italia y países escandinavos.

LA ORGANIZACION SINDICAL CONTRA LA CAMPAÑA ANTIESPAÑOLA

Madrid (Cifra). — Todos los estamentos, tanto de empresarios como de trabajadores y técnicos, integrados en la Organización Sindical Española, han hecho pública hoy, de forma clara y contundente, su condena y repulsa contra la campaña antiespañola desatada estos días en el extranjero, según fuentes sindicales.

Asimismo, el Consejo renueva su adhesión y lealtad al Jefe del Estado y a las instituciones consecución de los objetivos de Justicia social, prosperidad y convivencia entre todos los españoles.

SOLIDARIDAD NACIONAL

Madrid (Cifra). — De distintas capitales y provincias españolas comienzan a llegar telegramas y mensajes de solidaridad con el Jefe del Estado y el Gobierno y en protesta por la campaña antiespañola desencadenada en el extranjero al tiempo que se expresa la felicitación al Caudillo en el XXXIX Aniversario de su exaltación a la Jefatura del Estado.

Diversas entidades y corporaciones han adoptado acuerdos en ese sentido.

Asimismo, en Cádiz, El Ferrol del Caudillo y Santa Cruz de Tenerife se hacen llamamientos al vecindario para manifestar mañana, día primero de Octubre, su inquebrantable adhesión al Jefe del Estado y su repulsa por la injusta campaña internacional contra nuestra Patria.

Fallece uno de los policías armados heridos en el atraco de Barcelona

Parece que el importe de lo robado ascendió a un total de 21.550.000 pesetas

Barcelona (Logos). — Sobre las dos de esta tarde ha fallecido el policía armada don Diego del Río Martín, uno de los agentes heridos ayer en la residencia sanatorial «Francisco Franco» durante el robo a mano armada perpetrado en la pagaduría de aquel establecimiento.

Don Diego del Río Martín nació en Algeciras (Cádiz), el día 18 de Agosto de 1951, casado y padre de un hijo de corta edad y llevaba destinado en Barcelona apenas cinco meses.

El otro policía armada herido, don Enrique Camacho Jiménez, sigue en estado estacionario dentro del servicio de cuidados intensivos del centro que fue asaltado, habiendo sido intervenido en el bazo. Don Enrique Camacho Jiménez nació en Puerto de Santa María (Cádiz), el 3 de Agosto de 1948, está casado desde el pasado mes de Junio y llegó a la Ciudad Condal el día 11 de Agosto.

En cuanto al producto del robo que en un principio se fijó en unos treinta y dos millones de pesetas, hecho un primer arqueo se fija ahora en veintiún millones quinientas cincuenta mil pesetas. Fue difícil en un principio fijar ninguna cantidad dado que muchos sobres de los salarios del personal de aquel centro quedaron esparcidos por los suelos de aquellas dependencias y por otra parte, no se sabía cuántos empleados habían cobrado ya su salario.

Uno de los vehículos de los robados por los asaltantes era un «Seat-1.430» azul, B-5180-U, abandonado en la calle de Maurício Vilumara, en «El Carmelo», con las carabinas de los policías, dos «destrover», en el interior y con manchas de sangre que evidencian o que un atracador está herido de resultas de un rebote de sus propias balas, o de un golpe en la fuga, o que la sangre de las víctimas cubrió a sus agresores.

DUELO EN ALGECIRAS

Algeciras (Cifra). — El policía armada don Diego del Río Martín, que ha fallecido hoy en Barcelona a consecuencia de las heridas sufridas en el asalto que se perpetró ayer en la residencia sanitaria de la Seguridad Social «Valle de Hebrón» de Barcelona, era natural de Algeciras, tenía 24 años y deja viuda, doña Magdalena Periñán Rueda, y un hijo de corta edad, encontrándose además la viuda en estado de gestación.

Al conocerse la triste noticia en Algeciras, el Ayuntamiento cerró una hoja de la puerta principal de la casa consistorial en señal de duelo, e inmediatamente ha cursado a la viuda telegrama de condolencia.

HIRO HITO EN NORTEAMERICA

Acompañado de su esposa, realiza un viaje que no tiene precedente en la historia del Japón

Washington (Efe). — El Emperador de Japón inició hoy en Estados Unidos una costumbre inusitada en el imperio japonés: viajar al extranjero en visita oficial.

Hiro Hito, 74 años, acompañado de su esposa, la emperatriz Nagako, fue recibido esta mañana en el lugar histórico de Williamsburg (Virginia) por una banda musical vestida al estilo colonial.

El presidente Ford recibirá el próximo jueves al Emperador japonés en la Casa Blanca, dando la bienvenida al primer Emperador de Japón que sale al extranjero en la historia del imperio.

La visita oficial de Hiro Hito a Estados Unidos marcará el cénit de las relaciones nipo-japonesas, que a pesar del inmejorable estado en que se encuentran ahora han pasado por crisis de todos los tipos, incluído el estado de guerra.

La posición de Hiro Hito en el trono japonés, en el que permanece desde hace 50 años, fue respetada por el presidente Truman, después de la rendición incondicional de Japón durante la segunda guerra mundial.

La visita del Emperador japonés se desarrollará entre extremas medidas de seguridad, ya que según fuentes norteamericanas extremistas japonesas han amenazado la vida del Emperados, mientras se teme resquicios de rencor en el pueblo americano por el ataque de "Pearl Harbour" puedan resurgir inadvertidamente.

El Emperador japonés, tras pasar dos días en Villiamsburg vendrá a Washington, para luego visitar Cape Cod (Massachussets), Nueva York, Chicago, Los Angeles, San Diego, San Francisco y Hawai.

GESTIONES PARA LIBERAR AL DOCTOR SASTRE PAPIOL

Fue secuestrado por elementos del F. Polisario

El Aaiun (Cifra). — En etapa esperanzadora se encuentran las gestiones para tratar de la liberación del doctor Sastre Papiol, secuestrado el pasado día 16 por elementos del F. Polisario, según fuentes bien informadas de El Aaiun.

Se ha podido saber que los sanitarios de los tajos de pista Mohamed Mulud Uld Alí y Embarec Uld Bachir, puestos en libertad y que han regresado al territorio, han aportado una serie de datos acerca de como se produjo el secuestro de los componentes del grupo cuando se encontraban prestando asistencia sanitaria a diversos nativos en la zona antes mencionada.

Los dos saharauis liberados lo han sido en la zona de Angala, en las proximidades de Guelta, a donde fueron llevados por sus cantores luego de haber permanecido varios días en un campamento del Polisario que, por sus declaraciones, concuerda con el lugar en el que estuvieron secuestrados también los alféreces nativos Dris y Basseida. Al parecer, dicho campamento se encuentra en las proximidades de Tinduf, en Argelia y, precisamente en el mismo tuvieron ocasión de encontrarse con el industrial Antonio Martín que se halla aún prisionero.

Después de varios días en dicho campamento, los dos saharauis fueron trasladados, sin que puedan precisar por dónde, durante mucho tiempo.

No han podido precisar donde se encuentra el doctor Sastre-Papiol ya que, después del secuestro, fueron separados pero, no obstante, en medios competentes se estima que la puesta en libertad del doctor español pudiera ser próxima y, en este sentido, se llevan a cabo intensas gestiones para tratar de acelerarla.

TAREAS DE LAS CORTES

ALCALDES Y PRESIDENTES DE DIPUTACION SERAN ELEGIDOS A LOS 4 MESES DE LA ENTRADA EN VIGOR DE LA LEY DE BASES DE REGIMEN LOCAL

Madrid (Logos). — Al iniciarse esta tarde los debates de la Ley de Régimen Local en la Comisión de Gobernación de las Cortes, el presidente de la misma, señor Sanchez Cortés, abrió la sesión manifestando que se consideraba obligado, en razón a los acontecimientos de excepcin por los que discurre en estos momentos la vida española, a pedir a la Comisión que alejándose de todo personalismo en la apreciación de los hechos y de las circunstancias, manifestara su adhesión al Gobierno.

Los más de cincuenta procuradores que en ese momento llenaban la sala, subrayaron con un gran aplauso, puestos en pie, la propuesta del señor Sánchez-Cortés.

En el curso de los debates de hoy se han aprobado las disposiciones transitorias primera, segunda y tercera.

El texto aprobado es el siguiente:

«Disposición transitoria primera. La primera renovación de las Corporaciones Locales de acuerdo con las disposiciones de esta Ley, comprenderá la mitad de los miembros de las mismas que hayan de cesar por cumplimiento de su plazo de mandato, de tal manera que al verificarse la renovación siguiente, las Corporaciones queden constituidas en su integridad, conforme a esta Ley.

Dentro de los cuatro meses de la publicación de esta Ley se elegirán, conforme a las disposiciones de la misma:

A) La totalidad de los presidentes de Diputación y Cabildos Insulares canarios.

B) La totalidad de los alcaldes de capitales de provincia y ciudades de más de cien mil habitantes y la mitad de los alcaldes de los restantes Municipios determinados por provincias.

El mandato de los así elegidos expirará al producirse la segunda renovación de las respectivas Corporaciones.

El resto de estos alcaldes serán elegidos al producirse la primera renovación parcial de las Corporaciones. Su mandato será el normal de seis años.

La determinación de la primera mitad de los alcaldes a efectos de su renovación parcial, se efectuará en atención a la mayor antigüedad en el cargo.

A la renovación de los presidentes de las Corporaciones cuya elección esté sujeta al régimen especial se efectuará de conformidad a lo que se dispone en sus normas peculiares.

Se autoriza al Gobierno para:

—Convocar elecciones parciales de concejales y diputados provinciales que se regirán por el procedimiento actualmente vigente a fin de cubrir las vacantes existentes o que puedan producirse en cada Corporación provincial, expirando el mandato de los así elegidos cuando hubiera correspondido hacerlo a quienes vengan a sustituir.

—Modificar los plazos establecidos por la legislación vigente para las elecciones provinciales y municipales en tanto que lo exige la convocatoria a que se refiere el apartado anterior.

La sesión se reanudará el próximo jueves a las cinco de la tarde, ya que mañana se considerará jornada festiva a todos los efectos.

Papelería TAGRA
FOTOCOPIAS EN EL ACTO
Vitoria, 13 Teléfono 20 28 52 BURGOS

anuncios por PALABRAS

Estos anuncios se reciben en nuestra Administración (Calle San Pedro Cardeña, 34, teléfono 207148) y Delegación (Vitoria, 13), de NUEVE Y MEDIA de la mañana a UNA de la tarde y de CUATRO A SEIS de la tarde, así como en todas las Agencias de Publicidad — PRECIO: Treinta y cinco pesetas hasta diez palabras. Cada palabra más, 3,50 pesetas.

Alquileres

SE NECESITA piso en alquiler Llamar al teléfono 201045 y 201046.

CHALET se alquila o se vende próximo a Burgos Interesados, llamar al teléf 201045 y 201046

SE ALQUILA piso lujo amueblado con teléfono. Informes· 206697

ALQUILO piso amueblado. C/. Martín Antolínez, Telf. 202365.

NECESITO piso o apartamento pequeño, amueblado, por un mes, con teléfono y calefacción. Razón: Tel 207040 habitación 228.

ALQUILO piso Francisco Grandmontagne. sin estrenar. Amueblado, misma C/. n.º 10, 1.º D.

SE ALQUILA piso con muebles. Teléf 224029.

ARRIENDO piso amueblado económico. Informes Barrio Gimeno, 12 y 14, 3.º Burgos.

Automóviles y accesorios

ALQUILER sin conductor coches nuevos todas las marcas «Servi-Auto» Sanjurjo 9 Teléfono 222715

AUTOS BLANCO Alquiler sin conductor varias marcas Barriada Vilera B 69 Teléfono 220638

COMPRE su coche usado en Automóviles Ducar Todos los modelos nacionales Máximas facilidades Casa la Vega, 15 (detrás Escuelas Gamonal)

AUTOMOVILES Pedrosa Compra-venta de toda clase de automóviles Stock mínimo sesenta vehículos para que usted pueda elegir Garantizados Facilidades hasta 24 meses Teléfonos 220047 227767

TRACTORES de ocasión revisados magníficos precios facilidades de pago «Auto Burgos S. A.» Avenida del Cid 72 Teléfono 200350

AUTOMOVILES Gamonal vende todos los modelos nacionales Grandes facilidades mínima entrada Garantizados Compra al contado Pedro Alfaro 2 Teléfono 223814

AUTOMOVILES Avila vende varios R-8 Simca 1.000 Citroen Dinam, Seat 850 y Renault 4-L, etc Garantizados Facilidades hasta 24 meses Junto Alfareros C/ Avila H.3 Telf 204364

AUTOMOVILES Carro Varona Compra-venta de toda clase de automóviles y vehículos comerciales hasta 3.500 kilos Garantizados Mínima entrada Facilidades 6 12 18 y 24 meses Madrid 40 y Alhóndiga 2 Teléf 207087

5.000 **MAS TASACION.** Urge comprar automóviles nacionales Autozorrilla. Valladolid 983-233471

SE COMPRA furgoneta o camión para 1 000 Kg de carga Llamar Telf 222708

PARTICULAR vende Siata mixta 6 plazas. buen estado informes 228036

SE VENDE Volkswagen 1.500 a toda prueba, particular. Llamar teléfono 206756.

OCASION. Vendo 850 Seat y 4-L. Buen estado. Teléfono 208768.

Colocaciones

SE NECESITA barman Bar «La Solera» Registro O. C. 13.713)

NECESITO señora para limpieza por la tarde. Horas convenidas. Bar Rincón de la Llana de Adentro.

30.000 MENSUALES en casa Adjúntenos sobre franqueado con sus señas Marcos San Pedro Mestallón 8 Oviedo

SE NECESITA chica fija Madrid 2 3.º derecha

SE NECESITA para San Sebastián empleada de hogar sabiendo cocina con informes Vitoria 15 2.º Teléfono 204073

SE NECESITA chica fija mayor de 17 años poca familia sueldo a convenir C/ Miranda. n.º 3-2.º izquierda teléfono 203149

SE NECESITA dependiente de mostrador Mesón Astorga (ROC 15172)

SE NECESITA chica fija y asistenta Buen sueldo Vitoria 30-9.º izquierda Teléf 207140

CARPINTEROS ebanistas Necesito Carpintería Prisciliano Andrés San Isidro 29 Teléfono 207425 (ROC 15197)

SE NECESITA cajera responsable y chicas y chicos para dependientes Razón «La Orensana» C/ Miranda n.º 6 Teléf 205532 (ROC 15191)

SE NECESITA chica con informes Interna Razón: Reyes Católicos 10 Portería

CHICO se necesita bar restaurante Villaluenga Laín Calvo 20 (ROC 15257)

IMPORTANTISIMO Gane miles de pesetas semanalmente trabajando en casa horas libres hombres mujeres cualquier edad Para informes envíen 20 pesetas sellos Apartado 124 León

SE NECESITA chica fija o asistenta Concepción. 21-3.º Izda

SE NECESITA chica para limpieza Informes Hotel Fernán González C/ Calera 17 (R.O.C 15.278)

SE NECESITA ayudante de comedor o ayudanta Restaurante Puerta Real (R. O. C 14.767)

SE NECESITA dependiente Cafetería Residencia Sanitaria (ROC 15.312)

SE NECESITA barman cafetería Lago, 137. (ROC 15.302)

NECESITO chica fija o asistenta por las mañanas, gustando niño Venir de 2 a 6 Reyes Católicos 16. 2.ª escalera 5.º E

NECESITO chica interna buen sueldo Tiene compañera Reyes Católicos 16-2.º escalera 3.ª E. Telf 225910

SE NECESITA ayudante de barra De 17 a 18 años Mínimo un año de experiencia Plaza fija Razón: Cafetería Isla. (R.O.C 5.328).

CHICA interna tiene compañera no importa no tenga experiencia Muy poca familia Héroes de la División Azul 3 2.º Drcha Tel 206697

SE NECESITA chica fija Aparicio y Ruiz. 5. 1.º Izda Telf 208554

SE NECESITA conductor para trailer Transoprtes Velasco Teléfono 206255 y 207986. ROC 15.334.

SE NECESITA señora de limpieza Cafetería Osaka (ROC 15.331).

RESTAURANTE Casa Alonso necesita fregadora (ROC 15.256)

SE NECESITA ayudanta de comedor. Informes Restaurante Auto-Estaciones (R.O.C 15.235)

SE NECESITA ayudante de pintura en Carrocerías Tudanca. P Salaverry 4. Teléfono 207375 R.O.C 15.322.

SE NECESITA barman Mesón Goyarán.

SE PRECISA asistenta. Burgense. 24 2.º A.

NECESITO chica externa con experiencia e informes Buen sueldo. Vitoria 28-4.º

SE NECESITA chica joven, interna para niños Vitoria 9-2.º

NECESITO chica interna y asistenta. Laín Calvo 15-1.º Izda

SE NECESITA conductor carnet primera especial para autocares. Vivir en Burgos Empresa Marcos, S R. C. Teléfono 203460 Burgos (ROC 15.326)

NECESITO chica. Sanjurjo 38-6.º puerta 2. Teléfono 223617.

SE NECESITA asistenta de 9 mañana a 5 tarde. matrimonio sin hijos. Aparicio y Ruiz, 5-6.º Drcha

MATRIMONIO con un niño necesita asistenta responsable de 8,30 a 6. Llamar tardes al Telf. 229864.

SE NECESITA asistenta horas a convenir. Plaza Vega n.º 9-1.º izquierda

SEÑORITA interina para dos niños Tiene compañera Reyes Católicos 16, 1.ª escalera 6.º C Tel 224644.

NECESITO chico. Restaurante La Riojana. Avellanos 10 (R.O.C. 15.352).

CHICO y señora necesito. Bodega Riojana. Plaza Capitanía. Esquina San Juan (R.O.C. 15.317)

NECESITO chica responsable para Madrid. Buen sueldo. Teléfono 202957

SE NECESITA barman con experiencia. Cafetería Mister. Reyes Católicos. traseras Tráfico. (R.O.C. n.º 15.351)

NECESITO chica. calle Madrid, 22-5.º C.

SE NECESITA chica fija o interina. Doña Berenguela 3-2.º Dcha teléfono 220571 y 204802 por las mañanas.

CHICA para Madrid, buen sueldo. matrimonio joven de Burgos. C/. Madrid, 2-1.º Izda.

SE NECESITA empleada de hogar para Madrid. Matrimonio joven sueldo a convenir. Interesadas llamar al teléfono 207132. Burgos.

SE NECESITA asistenta de 9 a 5. Paseo de la Quinta, 31.

CHICA interna se necesita en Vitoria, 31-1.º

SE NECESITA chica fija mayor. En Paseo de la Isla, 9-7.º A. Teléfono 201588.

NECESITO chica interna o externa Plaza Dr. Albiñana 3-8.º Dcha

CHICA sabiendo cocina, para Madrid. Héroes del Alcázar, 4-5.º Ida.

SE NECESITA empleada de hogar con informes poca familia Paseo de la Isla 6-7.º B

SE NECESITA chica externa buen sueldo. Paseo de la Isla. 7-5.º B

SE NECESITA chica externa. de 9 a 7. C/. Madrid, 40 6.º 23

NECESITO chico para mostrador Bar Mandi. Fernán González 7 (R. O. C. 14.577).

CHICA fija o asistenta, imprescindible informe, Sanjurjo, 11-10.º izquierda.

SE NECESITA doncella para Madrid, espléndido sueldo. Avda Generalísimo, 6-1.º, de 10,30 a 1,30.

RESTAURANTE - Bar Manolo necesita chico de barra de 15 a 17 años. Carretera Logroño, n.º 19 (ROC 15351)

SE NECESITAN vendedores Lotería para Aranda Informes Puebla, 21-1.º, preferentemente minusválidos.

SE NECESITA chico o chica para bar. Asador Casa Eusebio La Ventosa 15 (R. O. C. 15.139).

SE NECESITA chica fija. Avda Generalísimo 8-3.º

NECESITO chica fija mayor 18 años. sabiendo algo de cocina, niños mayorcitos Buen sueldo. Reyes Católicos. 8, 4.º A.

SE OFRECE Esthéticienne para salón de belleza. Razón: plaza José Antonio, n.º 9-4 izquierda

SE PRECISA señorita responsable para cuidar a 2 niños (uno en edad escolar) en Vitoria Bien retribuida Interesadas llamar al teléfono 225284 en Burgos. o bien al 230119 en Vitoria.

SE NECESITA chica joven de 10 de la mañana a 1 de la tarde. Interesadas llamar teléfono 223387.

SE PRECISA señora o señorita responsable para atender niño pequeño de 9 a 6. Buena remuneración. Padre Silverio, 1-8.º C.

EMPRESA de Aranda necesita familia con 3 ó 5 personas 14 a 50 años, deseos superación Imprescindible conductor preferentemente Clase C. Escribir Publicidad San-Re Aranda de Duero.

NECESITO chica fija para Zaragoza. Trato familiar. Razón: C/. Vitoria, 7, 6.º izquierda. Teléfono 208999.

SE NECESITA chica fija. Razón: Bar Polar. C/. Paloma.

¿**DESEA** trabajar independientemente? Escríbanos si dispone de tiempo libre. Apartado 543. (Tarragona).

SE NECESITA asistenta para matrimonio solo. Concepción, 2-4.º derecha.

NECESITO chica externa, Aranda de Duero, 5-2.º derecha. Teléfono 201354 de 7 tarde en adelante.

PARA MADRID necesitamos empleada de hogar. Sanjurjo, 9, tercero. Teléfonos 203573 - 202940.

NECESITO chica cuidar niño. 9 mañana 2,30 tarde. Razón: Martínez Antolínez, 8-1.º Izda. Telf. 228453.

SE NECESITA empleada de hogar fija. Primo Rivera. n.º 5-3.º derecha.

SE NECESITA asistenta Melchor Prieto, 11-5.º teléfono 227711.

SE NECESITA chica interna casa poca familia, con informes. General Mola. 17-8.º B.

SE NECESITA asistenta con informes de 9 mañana a 8,30 tarde. San Pablo, 18. Novias Eva.

SE NECESITAN dos chicas fijas con informes. 6.500. Teléf. 204340.

SE NECESITA chica tardes libres. Vitoria, 20-1.º

NECESITO empleada de hogar buen sueldo. Teléfono 225911. Avenida Reyes Católicos, 16, 2.ª escalera 2.º B.

CHICO para carnicería. Preferible experiencia. Mercado Norte Puesto 19. (ROC 15.337).

NECESITO empleada hogar interna, sueldo a convenir. Teléf. 220869.

SE OFRECEN poceros con compresores y montacargas. C/. San Francisco, n.º 159-1.º C.

DAMAS para realizar operaciones comerciales. necesita Empresa Internacional con Delegación en Burgos. Interesante remuneración. Presentarse hoy, miércoles de 12 a 1 y de 5 a 6 en Edificio Comercial Edinco C/. Vitoria, 5.ª planta. departamento 509.

CABALLEROS con entera y media jornada libre, necesitamos para trabajar en Burgos. Preferible coche propio, no imprescindible. Importantes ingresos. Presentarse de 11 a 12 y 16 a 17 horas hoy miércoles, en C/. Vitoria, 17, departamento 509, 5.º piso.

Compras y ventas

SE VENDE coche de niño. Teléfono 221193

COMPRAMOS lana usada adquiriendo colchón Flex Colchonería Enrique Avenida del Cid 44 Teléf 226357

VENDO estanterías metálicas góndolas y expositores Vitoria 19 Teléfono 203837

VENDO aspiradora como nueva económica Eras Capiscol. 2-3.º C

COMPRO lana vieja de colchón a cambio de colchones modernos Llamar al Teléf 224337

COMPRO colchones lana y objetos usados Paso a domicilio Teléfono 200374

SE COMPRA hormigonera automática mesa tronzadora de terrazo montacargas y un Dumper Telf 228587

COMPRO lana vieja Avenida del Cid Teléf 222939

AZULEJOS blancos color serigrafía desde 150 pesetas unidad Personal especializado para su colocación Renueve ahora su cocina y baño Carretera Logroño 9 Teléf 221220

VENDO máquina tricotar Silver barata un año de uso C/ Vitoria 163-6.º D

¡**PELUQUERIAS**! vendo secadores-butacas, vaporal lavadora. estufa-ventilador. Teléfono 209353.

VENDO molino «Zaga» para tractor envolvedora y grupo de riego. Razón. Sasamón Máximo Celis

VENDO colmenas movilistas. Crescenciano Los Barrios de Villadiego.

VENDO uniforme Colegio MM. Concepcionistas. talla 10. Teléfono 226668.

VENDO tejas «Fuman» usadas Máximo Martínez. Villagonzalo Pedernales.

VENDO caja fuerte con numeración. barata Teléfono 205117.

Enseñanzas

OPOSICIONES auxiliares Administración Civil del Estado (Ministerios) Información y matrícula Centro A.C.A C/ Calera 35-7.º izda habitación 3.º Burgos. De 10 a 12 mañana y 6 a 8 tarde

GRADUADO escolar por evaluaciones continuas y libre Secretariado, Mecanografía Taquigrafía Contabilidad Centro de Estudios Burgalés Francisco Grandmontagne n.º 7

AUXILIARES técnicos sanitarios femeninos Francés Inglés BUP General Básica Centro de Estudios Burgalés

GRADUADO escolar Bachiller 5.º 6.º Reválida, B.U.P Academia Centro Laín Calvo 4

GRADUADO escolar por evaluación continua y pruebas de madurez Bachilleres 5.º 6.º y reválida Teléfonos 207910 y 205266

OPOSICIONES: Auxiliares Ministerios Bancos, secretariado taquigrafía, mecanografía idiomas Academia Centro Laín Calvo 4

DOY CLASES de Matemáticas y Física COU Martínez del Campo 9 Pral Telef 204693

AUXILIARES administrativos preparación oficina Bancos, contabilidad cálculo correspondencia Academia Centro Laín Calvo 4 y Concepción 28.

INGENIERO da clases de Algebra moderna Análisis matemático y Estadística Martínez del Campo 9 Pral Tel 204693

PROFESORA titulada da clases de Francés Padre Silverio 4-8.º A Teléfono 203050

DOY CLASES de contabilidad grado medio y elemental. Martínez del Campo 9, pral. Tel 204693

ESTUDIANTE universitario con experiencia, daría clases particulares E.G.B., B.U.P y Graduado. Tel. 202981

SE DAN CLASES de Inglés, niños, particular o por grupos. Teléfono 225434.

INGLES, profesor diplomado da clases teléfono 226955. Llamar de 7 a 9.

FLAUTA, Solfeo y Piano, grupos y separados. Profesora titulada Alhóndiga 3-2.º

PROFESOR de E.G.B, da clases particulares, C/. San Juan, n.º 17 2.º Telf 201210

PROFESORA diplomada da clases de Francés. Telf 226600.

SE DAN CLASES de E.G.B. y Graduado. Llamar al 229445.

MATEMATICAS, Física E.G.B y B.U.P., Profesora titulada. Gran experiencia Tel. 201812.

SE DAN CLASES particulares hasta 6.º de Básica, zona paseo de la Isla Teléfono 207584

SE DAN CLASES de Inglés todos los niveles. Telf 223887

INGLES todos los niveles Tel. 209254.

Fincas

VENTA de pisos y lonjas en Vía de Empalme Construcciones Serrano

SE COMPRAN solares de todas las superficies, en Burgos capital Teléono 228587

VENDO local céntrico con entrada de vehículos instalación de luz y agua 300 m² cualquier negocio Informes Avenida Cid. 42 3.º A

VENDO local con patio 200 m.² entrada coches indicadísimo para mesón céntrico. Tel 202339

COMPRO piso en cualquier zona Interesados escribir indicando precio y situación a la referencia «Piso» Apartado 140 Burgos

VENDO piso con garaje en Paseo de la Isla Edificio Beyre Telf 208309

SE VENDE casa. C/. Asunción, n.º 1 Teléf. 206902.

VENDO piso cuatro habitaciones. Calefacción calle San Bruno, 3-4.º E.

VENDO piso 5 habitaciones. 2 terrazas, baño y servicio Servicios centrales Teléf 223561.

VENDEMOS piso grande todo exterior Reyes Católicos, 18-3.º A.

nuestra PROVINCIA

ARANDA — REUNION DE LAS COOPERATIVAS DE LA COMARCA

A las doce del día de ayer, en la Delegación Comarcal de Sindicatos se celebró una reunión a la que asistieron todas las Cooperativas de la comarca, bajo la presidencia del Jefe provincial de la Obra, don Calixto Fernández Martínez, secretario de la O.S. de «Cooperación», don César Rodríguez García y el director gerente de UTECO, Onésimo Franco Muñoz.

El objeto de la reunión fue el de informar sobre la Comisión electoral nacional de la Federación Nacional de Cooperativas para la primera composición de los órganos de la Federación Nacional de Cooperativas de España y de las Federaciones provinciales y a tal efecto a virtud del artículo 55 de la Ley de Cooperativas se explicó la integración de todas las Cooperativas en la Federación.

Se destacó la importancia de la elección que se propugnaba así como la importancia de las personas a elegir, resaltando la neutralidad absoluta de la Cbra pero sí orientadora en el proceso.

Se habló de los diferentes sectores y la misión de cada una de las cooperativas, las ganaderas, las de las bodegas, la de explotación comunitaria, las industriales, las de consumo y las de viviendas, resaltando el interés de éstas en las que se están construyendo.

JUNTA DE ELECCIONES SINDICALES

A las trece horas y en el mismo domicilio de la Delegación comarcal Sindical de nuestra población, celebró reunión la Junta de las Elecciones Sindicales a efectos de la proclamación de candidatos, acordándose que todos los sindicados podían ser candidatos.

Igualmente se acordó la constitución de dos mesas electorales, una de patronos y otra de obreros, así como también se acordó el señalamiento de las horas hábiles para la elección durante las cuales todo elector podría emitir su sufragio en la respectiva mesa instalada.

LLUVIA POR LA NOCHE Y SOL DURANTE EL DIA

Esa es la característica del tiempo que disfrutamos, al menos en la comarca ribereña del Duero.

Las temeraturas se conservan aceptables, pero los fenómenos atmosféricos se siguen desarrollando como dejamos indicado.

LO QUE ES PRECISO CORREGIR

Hay un hecho del que ya hemos llamado la atención en otras ocasiones y que en vista de que no se soluciona, vamos a insistir.

Entre el barrio de Santo Domingo y la Residencia-Asilo de Ancianos Desamparados existe una zona, creemos que perteneciente a Urbanismo, en donde según parece se proyectó una Avenida, pero que hoy día está convertida en uno de los mayores estercoleros de nuestra población, en razón a que en dicho lugar se vierten desperdicios, basura de animales y toda clase de objetos inservibles.

No solamente se arroja allí cuanto decimos, sino de día en día van aumentando los montículos que se forman y todo ello llega a constituir focos de infección que si hasta el presente no se han desarrollado, puede que algún día se desarrollen con el natural perjuicio para la salubridad pública.

Aparte de eso y cara al amplio solar existente donde se vierten los desperdicios de que hemos hablado, existe junto a la entrada de la Residencia-Asilo una derruída caseta impropia del lugar a donde accede, que más bien mejoraría la entrada de dicha institución con su derribo.

Y ahora nos preguntamos, ¿no habría posibilidad de que ese lugar fuese saneado como hace tiempo se proyectó por el ilustre Ayuntamiento? A quién corresponda cedemos la palabra para contestar a nuestra pregunta que al mismo tiempo es la de todo el vecindario.

NACIMIENTOS

Victorina Hergueta Tobes, Alberto Acero Abad, Jesús-Eladio Martín Calvo, Sergio López Abad, María-Gloria Domínguez Fuente, Sonia Benito Andrés, Pedro Sanz Angulo, Herminia del Arco García, Carlos-Alberto Gómez Lázaro, Encarnación García Martín, Gema Torres Hernando, Esperanza Martínez Montes, María-Luz Gómez García, Isabel Jiménez Borja.

MATRIMONIOS

Félix Cabrera González con María-Ascensión Casado Miguel, Manuel Guijarro Blanco con Isabel Román Rubio, Francisco Arranz del Valle con María-Asunción Ramírez Sanz, Manuel Ortuño Castilla con María del Carmen González Casado, Manuel Cornejo Sanz con Julia del Val de la Fuente, Isidoro Lázaro Bartolomé con Juliana Ramos Escudero.

DEFUNCIONES

Francisco Arroyo Molero, Dionisia-Guadalupe Díaz Beñeros, Valentín Ontoso Molero, Rosalina Nuño Teresa, Urbano Peña del Cura, María Teresa Ontoso Nuño, Julio Oarra Hervas y Clemente Abán Blanco.

FARMACIA DE GUARDIA

Sres. Herederos de don Heliodoro Miranda Castro en Plaza del Caudillo, 18.

CARTELERA DE ESPECTACULOS

Teatro Principal. — «Miedo en la noche».

SE ARRIENDA

la Casa Taberna de QUINTANAVIDES

Para tratar, con el Ayuntamiento, en plazo de 10 días.

Pintor de coches

NECESITA

Importante empresa de ARANDA DE DUERO

Escribir al Aptdo. 136 o llamar al Tel. 500347

ORLANE

EN

PERFUMERIAS ORIENTE

Queipo de Llano, 7 — Teléfono: 204753
Pl. José Antonio, 2 — Teléfono: 201264

Durante los días 29 Septiembre al 4 Octubre.

Le invita a consultar a su especialista diplomada, que gentilmente y sin compromiso para usted le indicará los productos de tratamiento y maquillaje más adecuados a su personalidad.

Un regalo en cada una de sus compras

anuncios por PALABRAS

Estos anuncios se reciben en nuestra Administración (Calle San Pedro Cardeña, 34 teléfono 207148) y Delegación (Vitoria, 13), de NUEVE Y MEDIA de la mañana a UNA de la tarde y de CUATRO A SEIS de la tarde, así como en todas las Agencias de Publicidad. PRECIO Treinta y cinco pesetas hasta diez palabras. Cada palabra más, 3,50 pesetas.

SE VENDE piso todo exterior, cuatro habitaciones, gran terraza, calefacción central, agua caliente, parquet, económico. Razón: teléfono 207603.

SE VENDEN 5 parcelas en Palacios de Benaver, 2 en carretera y 2 en camino. Tratar Braulio Vicario. Calle Paloma, 2.º piso (Burgos).

VENDO amplio apartamento estrenar, muy céntrico. Oficinas o vivienda. Telef. 205582.

COMPRO local. Hermandad Sindical Labradores. San Pablo, 8-4.º Burgos.

VENDO piso exterior, grande, calefacción. C/. Vitoria, 190-10.º F.

NECESITO piso pequeño sin muebles, en alquiler. Llamar Teléfono 202237 de 3 a 4 tarde.

SE VENDE casa en Castañares. Informes Bar Ibeas. Nuestra Señora de Belén.

VENDO piso 4 habitaciones y servicios centrales. Avda. del Cid, 90-3.º B. Verlo de 11 a 4.

VENDO piso, cuatro habitaciones, servicios centrales, calle particular de Las Calzadas, n.º 1-3.º habitación 12. Informes de 6 a 8.

SE VENDE piso cuatro habitaciones, cocina, baño y ascensor. Avda. del Cid, n.º 72-8.º A.

VENDO piso pequeño C/. León s/n. Portería Final Fuentecillas.

SE VENDE piso nuevo a estrenar. Avda. del Vena. Informes teléfono 225608.

Ganados y aperos

SE VENDE vaca envocada a parir y otra con un mes parida. Teodosio González. Villahoz.

SE VENDEN cerdos de 25 a 30 kilos. Informes, Huelgas 14.

VENDO Barreiro 545. Remolque y aperos. Castrillo de Murcia Gabriel Ortega. Teléfono 1

VENDO 8 vacas jóvenes de vientre. Informes: Ciríaco Molinero. Huerta de Rey.

VENDO tractor Ebro, buen estado. Octavio Porres. Presencio.

Huéspedes

RESIDENCIA para señoritas. Informes esta Administración

ARRIENDO dormitorios dobles con pensión completa zona colegios aparejadores. Teléfono 226232.

DOY CAMAS dormir 55 Ptas pensión completa y cama, 125, calefacción. Puebla, 2-1.º

DOY PENSION Calle Madrid, 36-2.º Izda.

DOY habitación de dos camas C/. Vitoria, 239, 7.º A.

DOY PENSION completa. Romanceros, 30, 2.º B

ADMITO dos chicos dormir Empleados. Vitoria, 58-5.º Izda.

SE DA PENSION completa a estudiantes. Tel 220888.

NECESITO dos habitaciones casa particular indispensable teléfono Dirigirse José Blasco Gracia. Río Alcanadre, 7. Zaragoza.

SE CEDE habitación a señoritas a convenir, teléfono 229581.

SE NECESITAN señoritas compartir piso. Razón San Julián, 9-5.º B.

ALQUILO habitación. Manuel de la Cuesta, informes C/. Briviesca, 19, portería.

QUEDAN 5 plazas para estudiantes, pensión completa, precio económico. Informes esta administración.

ADMITO 2 señoritas dormir calefacción central. Teléfono 227253.

DOY PENSION 2 chicas, teléfono 223561.

HABITACION. Pensión o sólo dormir. Calefacción Sanjurjo, 9-1.º derecha.

PENSION completa. Concepción, 3-1.º Izda.

CEDO habitación con derecho cocina, a dos señoritas. Avda. del Cid, 16. Telf. 227197.

ADMITO chicas a dormir. Teléfono 200527.

ALQUILO habitación con derecho a cocina. Calefacción central. Informes teléfono 202541.

CEDO habitación dormir individual u otra de dos camas. Teléf. 222212.

Muebles

SE VENDE tresillo sofá-cama, una cama nido, una lavadora automática y alfombra. Avenida del Vena, G-8, 4.º A, visitas de 5 a 8.

SE VENDE un mueble librería bajo, con bar y cajonería, 2,50 metros largo. Teléfono 202812.

SE VENDE un mueble cama con armario y baldas interiores. 1,50 metros de largo. Teléfono 202812.

VENDO dormitorio baratísimo. Llamar teléfono 223983.

Pérdidas

PERDIDA reloj de señora rectangular en el semáforo de la Merced, a las 9 de la noche del sábado. Gratificaré a quien lo entregue en C/. Santander, 3-2.º Izquierda. Teléf. 202173.

PERDIDA perra de caza Setter, color canela, zona de El Parral. Teléfono 207712. Gratificaré.

Televisores

RADIO Caracas Reparación urgente televisores todas marcas a domicilio Instalación y reparación de antenas, colectivas e individuales. Instalación rápida porteros electrónicos. Servicios técnicos FRANDCIS y «Marconi» Calzadas, 18 Teléfono 221529

REPARACIONES al día televisores todas marcas «Tele Orly» Teléfono 200297

RADYTEL Reparaciones televisores todas marcas, instalaciones porteros automáticos y antenas colectivas Fernán González 40 Teléfonos 200956 201385

«ELBE» Televisión lavadoras. Servicio técnico oficial a domicilio. Teléfono 220294.

ELECTRODOMESTICOS Labarra, colocación rápida de antenas individuales de V. H. F. y U. H. F. Teléfonos 221294 - 226368.

Traspasos

TRASPASO peluquería céntrica, acreditada, mucha clientela. Teléfono 209637.

TRASPASO bar Delicias. Calle Sanz Pastor. Informes: Cafetería Erysa. C/. Sombrerería.

TRASPASO acreditada confitería, centro Burgos, espacio obrador, vivienda, almacén, todo bien instalado. Los Angeles. Paloma, 29.

Varios

TINTORERIA Milano Clunia, 11. Francisco Grandmontagne, 22. Teléfono 226216.

ALBAÑIL hace toda clase de trabajos. Restauración en provincia. Razón: Telf. 226961, mañanas.

FUNERARIA San José. Traslados, Entierros Avenida del Cid 83 Teléfono 209452.

PASOS acuchillados, barnizados, «Limpiezas Pulidor» Lain Calvo, 7 Teléfono 203669

PAPELES pintados Decoypa, 50 por 100 de descuento ó colocación gratis. Decoypa General Dávila, 21 Burgos Teléfono 222587.

BASILIO. Barnizado de pisos con barniz de gran brillo y dureza. Resistente a las manchas de agua, licores, frutas Teléf 225772.

Offset

y toda clase de trabajos tipográficos, en TALLERES GRAFICOS «Diario de Burgos» Calle San Pedro Cardeña 34 teléfono 207358 y «Papelería Tagra» calle Vitoria 13 teléfono 202852

FOTOGRABADOS. Confección rápida. TALLERES GRAFICOS «Diario de Burgos» Precios ventajosos. Calle San Pedro Cardeña 34 Telf 207358 y «Papelería Tagra» Vitoria, 13 Teléf 202852

IMPRESOS comerciales cartas timbradas tarjetas de visita invitaciones, prospectos de propaganda etc TALLERES GRAFICOS «Diario de Burgos» calle San Pedro Cardeña 34, teléfono 207358 y «Papelería Tagra» calle Vitoria 13 teléfono 202852

nuestra PROVINCIA

MIRANDA ⟨ ⟩ ACTUALIDAD

DIALOGOS CALLEJEROS

—Ya tenemos al Mirandés con cuatro puntos, compadre.

—¡Vaya una cosa...! Lo que hace falta es que gane el domingo en Atocha, entonces sí que será momento de lanzar las campanas al vuelo.

—Ya hace años que no ganamos en San Sebastián.

—De cualquier manera, con todos estos líos que están produciéndose, hablar de fútbol, parece algo frívolo.

—¿Y qué quiere usted, que nos amarguemos la vida, pensando lo cochinamente que nos tratan por ahí?.

—Ya puede usted decirlo bien alto, don Pepito. Más vale que se preocuparan de sus cosas, que ya tienen de qué.

—Usted don Juanito, ¿qué opina de lo que está ocurriendo?

—¿Yo? Mire, a mis años lo único que quiero es paz y tranquilidad.

—¡Mira que majo! Eso lo queremos casi todos, pero como nos vienen achuchando...

—Pues habrá que aguantar el tipo, ¡nos ha fastidiado el amigo! Una cosa es que entre nosotros tengamos diferencias y otra que quieran gobernarnos desde afuera.

—Eso digo yo también, pero como nosotros no podemos solucionar nada...

—¿Nosotros? Diga usted que lo que ocurre —pa que lo sepa— es que el mundo está desquiciado, eso es lo que pasa, que nos hemos civilizado tanto, hemos progresado tanto, que nos estamos pasando de rosca. Y vamos a cambiar de tema, que esto no es lo nuestro.

—Claro, nosotros, como siempre, a bailar al son que nos toquen.

—Y después a pagar la ronda. En fin, salud para verlo.

—Eso, ¿damos un paseíto?

—Si me promete no volver a sacar el tema de marras, hecho.

—Prometido ¿qué le pareció la Banda de Haro?

—Oiga, muy bien; pero la nuestra tampoco es moco de pavo.

—Por cierto que ya sólo tendremos conciertos los domingos y durante éste mes.

—Bueno, tendremos también el extraordinario de Santa Cecilia. Y luego a preparar la próxima temporada.

—He oído que el Orfeón Mirandés piensa preparar también un concierto especial con motivo de sus bodas de plata.

—Y algo más, según creo.

—Eso está bien, hombre, porque evidentemente, veinticinco años de existencia, bien merecen una celebración.

—Mire que está quedando bonita toda esta zona de Anduva ¿eh?

—Sí, mucho; pero esas viviendas no sé cuando van a llegar.

—¿Llegar? ¿Van a ser prefabricadas?

—Le hablo en sentido figurado so tabarrón.

—Pues yo he oído que en Miranda hay muchos pisos vacantes.

—Y los habrá, pero ni los alquilan ni los venden.

—Será que están esperando a que se pongan más caros.

—Eso es mucho decir, digo yo. Lo que sí es verdad es que, de tres años a esta parte, se ha puesto el asunto de miedo.

—Y también es verdad, que así, paso a paso, hemos vuelto al tema de los problemas.

—Desde luego, aunque uno no quiera, siempre acabamos igual, ¿porqué será?

—No sé...

AMOS SALVADOR

HOY PRESENTAMOS AL C. P. ENCE

He aquí al flamante equipo del C. P. Ence de Primera Regional, que entrena el conocido y popular deportista Pepe Grijuela. Un equipo destinado a recoger todos los valores que van surgiendo de la cantera local, para después promocionarlos hacia el Deportivo Mirandés. Es un eslabón más de la cadena que recientemente se ha formado, para revitalizar el fútbol local.

El Ence, que cuenta con el apoyo directo de la empresa de su nombre y el indirecto del Deportivo Mirandés, viene realizando una buena campaña y tiene como meta el ascenso a la categoría preferente. Cuenta en sus filas con mucha juventud y todo hace suponer que conseguirá sus objetivos.

Digamos para finalizar que el Ence tiene campo propio, e incluso que el mismo goza de iluminación artificial. Es netamente aficionado y sus componentes, ante todo, luchan por conseguir vestir un día la camisola roja del Deportivo Mirandés. Adelante el Ence, este equipo mirandés que dará mucho que hablar en la actual competición de la Regional navarra. — (Foto JUAN MURO).

NOTICIARIO LOCAL

LA COOPERATIVA SAN MIGUEL FESTEJO A SU SANTO PATRONO

Con una misa en la parroquia de El Buen Pastor, comenzaron los actos en honor de San Miguel, patrono de la Cooperativa de Alimentación del mismo nombre. Más de medio centenar de comercios festejaron la fecha. A la hora del almuerzo, se reunieron unos ciento cincuenta comensales en Castellano Club, celebrando un banquete de hermandad, al que siguió una animada fiesta que se prolongó hasta finalizar la tarde.

PROXIMO CONCIERTO DEL ORFEON DEDICADO A LA RR. MM. AGUSTINAS RECOLETAS

Aún no se ha fijado la fecha, pero será en breve cuando el Orfeón Mirandés, dedique un concierto de música sacra, a la comunidad de religiosas de las RR. MM. Agustinas Recoletas de nuestra ciudad. Dicho concierto, tendrá lugar en la capilla de las citadas religiosas.

DOS ACCIDENTES MORTALES

Dos accidentes mortales ocurrieron el lunes en nuestra ciudad. En el primero de ellos un coche turismo arrolló a un hombre en el paso inferior de la calle del Arenal, originándole tan graves heridas, que poco después fallecía. En el segundo, un convoy ferroviario, arrollaba a otro hombre en el paso a nivel de Rioja, causándole la muerte.

PROXIMAS FIESTAS SOCIALES

En el plazo de pocos días y dentro de esta primera quincena de Octubre, las peñas sanjuaneras de la Juerga, Los Chachis y Los Barbis, celebrarán sus respectivas fiestas sociales. Informaremos.

MEJORA EN EL SERVICIO DE AUTOBUSES URBANOS

Se sigue comentando en la ciudad, en forma muy satisfactoria, las mejoras que ha experimentado el servicio urbano de autobuses. No sólo en el sentido de mayor amplitud de los recorridos, sino del excelente material que se ha puesto en circulación. Y según tenemos entendido, la sustitución de los viejos autobuses continuará, hasta conseguir una flota enteramente renovada.

Un poco de tu sangre, puede salvar una vida. Acude a la Hermandad de Donantes de la Seguridad Social

DESPEDIDA

Bueno la verdad es que aunque llevamos ya unos cuantos días del otoño y prescindiendo de unos días lluviosos el tiempo sigue siendo excelente. Pero el tiempo avanza y según nos vamos acercando a la última estación, nuestros parques se van quedando silenciosos. Y esta hermosa estampa que nos ofrece Juan Muro, parece compendiar cuanto decimos. Es como la despedida de la niña a su enanito de piedra —bueno, para nosotros los adultos, es de piedra, para la niña está hecho de fantasía —al que acaricia, como si de un ser real se tratara. Y tras la despedida, la niña, con un enorme bagaje de días felices en su memoria, pasará las largas jornadas invernales en el colegio, mientras que el enanito quedará ahí, donde siempre, esperando que lleguen otra vez los días risueños, luminosos, tras del letargo invernal.

Es la despedida y la niña, a la vez que acaricia al enanito, parece decir —y de seguro que lo dice— que seamos buenos con él, que nadie lo rompa, porque ella sabe que algunos desaprensivos se ensañan con estas estatuillas. A lo mejor, ahora no, a lo mejor nos damos cuenta todos de lo mucho que significan para la mentalidad infantil estos enanitos y no les damos el disgusto de encontrarlos rotos, cuando la alegría de los niños vuelva a invadir el parque.

CAJA DE AHORROS MUNICIPAL

★

SALA DE EXPOSICIONES

Esta tarde será inaugurada la exposición de acuarelas de

ANTONIO HEREDERO

★

VISITAS: Laborables de 12 a 2 y de 7 a 9. Festivos, de 12 a 2.

SALA DE EXPOSICIONES: Avenida General Sanjurjo (esquina Héroes del Alcázar).

Fiestas en Los Tremellos

Actos organizados por su Teleclub

Los días 4 y 5 de Octubre con motivo de la Festividad de Nuestra Señora del Rosario y la Fiesta de Los Tremellos, el Teleclub de dicha localidad a organizado diversos actos deportivos y recreativos como juegos infantiles el primer día por la mañana, un gran partido de fútbol el día 5 por la mañana enfrentándose el equipo del Teleclub al San Lesmes C.F.S., tiro al plato ese mismo día por la tarde, además de los clásicos bailes.

A los vencedores se les entregarán trofeos donados por la Delegación de Información y Turismo, la Caja de Ahorros Municipal y la Federación de Tiro al Plato.

APRENDIZ

PRECISA

CALZADOS LUIS

Almirante Bonifaz, 11

(Oferta n.º 15.345)

EL BURGOS ENTRENO AYER CON SOLANA

Fernández Quirós dirigirá el partido con el Ensidesa

El Atlético Burgalés - Palencia Promesas se disputará el sábado por la tarde

Como es sabido, Müller sufrió la muerte de su padre político acaecida en Reims, en la madrugada del sábado último, por lo que se desplazó a la citada localidad francesa, después de finalizado el encuentro del Málaga.

Por este motivo, el equipo entrenó ayer a las órdenes de Solana y la impresión obtenida es de que no hay ningún lesionado y que incluso Ferrero, que sufrió un golpe en la ceja, se encuentra muy recuperado.

Hoy se espera que Müller regrese a Burgos, al objeto de hacerse cargo de la preparación del equipo.

FERNANDEZ QUIROS EN EL BURGOS-ENSIDESA

Para dirigir el encuentro del próximo domingo, entre el Burgos y el Ensidesa, ha sido designado el colegiado sevillano, Sr. Fernández Quirós.

Por cierto, que dicho partido dará comienzo a las cinco de la tarde, anticipándose media hora sobre el horario de jornadas anteriores, debido a que el próximo sábado se volverá a quitar la hora que fue adelantada en el pasado mes de Abril y que rige con carácter nacional.

EL ATLETICO BURGALES - PALENCIA, EL SABADO

Otra novedad es que el encuentro entre el Atlético Burgalés y el Palencia Promesas, correspondiente a Primrea Regional Preferente, se disputará el sábado por la tarde, en la Deportiva.

Ello es debido a que el próximo domingo habrá de jugar en el campo de la Deportiva, el titular de dicha Sociedad.

22 JUGADORES FORMAN LA LISTA «OLIMPICA»

De ellos saldrá el equipo que el día 8 se enfrente a Bulgaria en Alicante

Madrid (De nuestra Redacción). — La Federación Española de Fútbol ha dado a conocer la lista oficial de los jugadores que, a propuesta del seleccionador nacional, Ladislao Kubala, ha enviado a la FIFA, para el partido de categoría olímpica que el próximo día 8 de Octubre disputarán en el estadio «Rico Pérez» de Alicante, Espaañ y Bulgaria. Los veintidós jugadores seleccionados por Kubala para este encuentro son:

Miguel Angel, Urruticoechea, Ramos, Tirapu, Migueli, Castellanos, Cortabarría, Camacho, Biosca G. Castany, Solsona, Jaén, Satrústegui, Del Bosque, Dani, Megido, Santi, Santillana, Uría, Idígoras y Churruca.

De esta lista, Kubala dará a conocer los dieciséis jugadores que el próximo lunes se concentrarán en Alicante para el encuentro que días después habrán de disputar frente a Bulgaria; quizás, a estos jugadores «olímpicos» se les unan seis o siete de la selección «A» que el día 12 del mismo mes jugará en el estadio de Sarriá contra Dinamarca, en partido valedero para la Copa de Europa de naciones.

Delegación de Fútbol

Partidos para el domingo

Relación de los partidos que se celebrarán en esta capital y provincia, el próximo día 5 de Octubre, correspondiente a la Primera Regional Juvenil y Campeonato de Aficionados, «Trofeo Julián Campo, con expresión de horas y campos.

Sporting San Juan C.D. Belorado a las 12,00, en Pallafría número 3.

U. D. Trespaderne - C.D. Los Escuderos, a las 16,30 en Trespaderne.

Villarcayo Nela C.F. C.D. Praduluengo, a las 16,30 en Villarcayo.

C.D. Lermeño - Rayo Burgalés a las 12,00 en Lerma.

Oña Club de Fútbol C.D. Salas, a las 16,30, en Oña.

S.D. Militar - Burgos Promesas, a las 2, en la Deportiva Militar.

S.D. Churrasco - C.D. Tardajos, clasificado el C.D Tardajos.

C.A. Burgalés «P» Briviesca C.F. a las 12,00 en Pallafría número 2.

C.D. Azor Burgos C.F., a las 12,00, en Pallafría número 1.

Burgos Promesas S.D. El Nido, a las 10,00, en Pallafría número,1

S.D. Gimnástica Arandina C.A Burgales, en Aranda de Duero.

Arlanza OJE S.D. El Aguila a las 10,00, en Pallafría N.º 4.

Comanche C.F. Fray Escoba, a las 10.00, en Pallafría, número 3.

Vadillos C.F. C. Esgrima, a las 10,00, en Pallafría número 2.

IV TROFEO «GENERAL YAGÜE»

Se cita a todos los delegados de los equipos participantes del «IV Trofeo Juan Yagüe para la reunión que se celebrará el próximo día 2 de Octubre a las ocho de la tarde en la calle Avellanos número 6 centro. Se ruega la asistencia de todos, por ser de sumo interés general. El Comite organizador.

MIERCOLES EUROPEO PARA EL FUTBOL ESPAÑOL

★ Cuatro de los cinco equipos españoles, favoritos para la siguiente eliminatoria

★ Televisión Española transmitirá en directo, a las cinco y media de la tarde, el Dinamo de Bucarest - Real Madrid

Madrid (De nuestra Redacción). — Cinco equipos españoles dilucidarán hoy, miércoles, su primera eliminatoria en los tres torneos continentales que se disputarán durante esta temporada. Los cinco equipos que representan a España en los torneos europeos son el Real Madrid, Atlético de Madrid, Barcelona, Zaragoza y Real Sociedad. El Real Madrid es el único equipo de nuestro país que actuará fuera de España. A las cinco y media de la tarde jugará en la capital de Rumania contra el Dinamo de Bucarest. El resto de los equipos españoles actuará en sus respectivos estadios.

El Real Madrid, representante español de la Copa de Europa de campeones de Liga, ha viajado hasta Bucarest con un esperanzador resultado obtenido en el primer partido de la eliminatoria. Como recordarán el Real Madrid se impuso por cuatro goles a uno al campeón rumano, base de la selección nacional de su país, con la que precisamente España puede disputar un partido decisivo para la clasificación de la fase final de la Copa de Europa de Naciones. Con este motivo Kubala se ha trasladado a Bucarest. Quiere dejar ya todo preparado para el día 16 del próximo mes de Noviembre fecha del encuentro.

El campeón español, después de comprobar el juego de uno y otro equipo, parte como favorito de cara a la siguiente eliminatoria. El equipo madrileño apenas cuenta con alguna duda en la probable alineación que presentará contra el Dinamo. Realmente será la misma que actuó en el primer partido. De todos modos habrá que comprobar el estado del germano Gunter Netzer. Después de los temores que Miljanic manifestó después de conocer el primer sorteo de este torneo, la eliminatoria no presenta muchas dificultades para que el representante español siga adelante. El partido contra el Dinamo de Bucarest será arbitrado por el colegiado italiano Ciaccia y será transmitido en directo por Televisión Española a partir de las cinco y media de la tarde.

El Atlético de Madrid, que representa al fútbol español en la Copa de Europa de campeones de Copa, también llamada Recopa, cuenta también con muchas posibilidades de superar esta eliminatoria. El Atlético de Madrid, que se enfrentará al Basel de Basilea, venció en el primer partido de la eliminatoria por dos goles a uno. Fue el único equipo español de los cuatro que en la primera eliminatoria actuaron fuera de casa que consiguió el triunfo. El equipo se encuentra concentrado desde el pasado domingo, después del partido disputado frente al Salamanca. Leivinha y Pereira, los dos últimos gran fichajes del fútbol español, no podrán actuar contra el Atlético de Madrid hasta los cuartos de final, si es que el equipo español llega hasta esa eliminatoria. Adelardo será uno de los que sustituya a los brasileños; el otro jugador puede ser Salcedo. Este partido será arbitrado por el austríaco Schiller y dará comienzo a las nueve de la noche, en el estadio «Vicente Calderón».

El Barcelona, el Zaragoza y la Real Sociedad son los tres equipos españoles que intervienen en el torneo de la UEFA. El equipo azulgrana perdió por un gol a cero frente al P. A. O. K. de Salónica. No es demasiada diferencia para superarla con creces en el partido de vuelta en el «Nou Camp». El equipo griego llegó el lunes a Barcelona con esperanzas de pasar a la siguiente eliminatoria. Pero es el Barcelona quien parte como auténtico favorito.

La Real Sociedad de San Sebastián se enfrentará en su estadio de «Atocha» al Grashoppers de Zurich. El primer partido de la eliminatoria disputado en tierras suizas finalizó con un esperanzador empate a tres goles. El equipo donostiarra, ante ese resultado, no le será difícil pasar a la siguiente eliminatoria. El equipo suizo llegó ayer a San Sebastián.

El Real Zaragoza es el único equipo español de los que han intervenido en esta primera eliminatoria de los torneos europeos que menos esperanzas tiene de seguir adelante en el torneo d la UEFA. El cinco a cero con que finalizó el primer partido de la eliminatoria frente al Inter de Bratislava, en el partido que hoy disputará en su estadio de «La Romareda».

El panorama de los equipos españoles en los tres torneos europeos que acaba de iniciarse es bastante halagüeño por lo que se refiere a esta primera eliminatoria y sobre todo si se compara con lo sucedido en años anteriores. Este año solamente el Zaragoza quedará eliminado en la primera ronda, a no ser que sorprenda a propios y extraños. El resto de los equipos, el Real Madrid, Atlético de Madrid, Barcelona y Real Sociedad son favoritos para el paso a la siguiente eliminatoria. El sorteo de la siguiente eliminatoria se celebrará el próximo viernes, día 3 de Octubre en Zurich.

CLUB de TENIS de BURGOS

ENTREGA, POR EL EXCMO. SR. CAPITAN GENERAL DE LA SEXTA REGION MILITAR, DE LOS TROFEOS DEL PRIMER CAMPEONATO INFANTIL DE TENIS

El pasado lunes, día 29 del actual, a las ocho de la tarde, tuvo lugar en el domicilio social del Club la entrega de los trofeos del Primer Campeonato INFANTIL de Tenis celebrado en el mismo.

Realizaron esta entrega el Excmo. Sr. don Mateo Prada Canillas, Capitán General de la Sexta Región, el Presidente del Club Español de Tenis y Directivos del Club de Tenis de Burgos.

El Excmo. Sr. Prada Canillas dirigió unas afectuosas palabras a los niños animándoles a seguir en la práctica del Tenis y del deporte en general. Al acto asistieron numerosos socios e invitados.

DEPORTES

DESENLACE DEL CASO DE LOS "BRAZALETES"

Sergio y Aitor Aguirre guardaban luto por el aniversario del presidente del Rácing

Santander (Servicio especial). — Con curiosidad y cierta expectación se esperaba en esta capital la aclaración a los desenlaces de la noticia protagonizada por los dos jugadores Aitor Aguirre y Sergio durante el primer tiempo del encuentro disputado contra el Elche en «El Sardinero» el pasado domingo, 28 de Septiembre.

El ariete e interior racinguistas habían saltado al terreno de juego con brazaletes negros provocando el lógico asombro entre los espectadores que se apercibieron del insólito detalle. Al término de la primera parte del partido, números de la Brigada Social de paisano, acudieron a los vestuarios al parecer, saliendo los jugadores al campo después sin los brazaletes negros, salvo el distintivo rojo de Chinchón como capitán del equipo.

El hecho ha venido suscitando comentarios de diversas matices, pero que ya no es aconsejable tensar más la cuerda de esta noticia. Esta es la impresión que he obtenido al hablar personalmente con el comisario jefe, que lacónicamente me ha remitido la carta publicada en los diarios locales firmada por los dos jugadores en la cual expresan que están rotundamente interesados en clarificar las causas concretas de su proceder.

Explican mediante tres puntos que los distintivos luctuosos —que por nerviosismo y al salir los últimos no se habían percatado de que no los llevaban sus compañeros— se referían al primer aniversario de la muerte del señor Santiuste que fue presidente del Racing, cuya celebración coincidió con el día del encuentro justamente sin que el suceso tuviese relación alguna con las circunstancias políticas del país y aún menos con los fusilamientos habidos recientemente. Lamentando profundamente las interpretaciones erróneas. Con esta carta aclaratoria y tras haber declarado los jugadores en la Comisaría según parece, se quitan las dudas vertidas en diversos comentarios que habían recogido la circunstancia del origen de estos jugadores, uno vasco y el otro valenciano.

¿Ha visitado el presidente del club al señor gobernador? Este es otro rumor que también ha circulado en la ciudad. En definitiva, el hecho queda aclarado y el día del encuentro que efectivamente se publicaron las esquelas conmemorativas del aniversario de la muerte del presidente que lo fue todo en el Racing, jugador casi fundador, presidente muchos años y eficaz colaborador en la adquisición de los campos de «El Sardinero».

JESUS PINDADO

EL CLUB MOTOR, PREPARA UNA PRUEBA DE RESISTENCIA

Se disputará durante tres horas

La actividad motorista en nuestra ciudad está bien contrastada. Ahora, es el Club Motor quien para el próximo día 26 del actual prepara una prueba singular y espectacular, ya que se tratará de «Tres horas de resistencia», de moto-cross, en el circuito «El Grajo».

Vaya por delante la noticia sobre la que oportunamente —aún queda mucho tiempo por delante— iremos teniendo informados a nuestros lectores.

Señalemos asimismo que tendrá carácter nacional y contenderán juniors y senios. Se provecta una participación de 40 pilotos en total, con diversas máquinas, ya que en este tipo de pruebas y para mantenerse en continuo rodaje, se cambia de moto, cada media hora aproximadamente.

Netzer y Breitner preseleccionados

Francfurt (Alfil). — Los futbolistas alemanes del R. Madrid, Paul Breitner y Güunter Netzer, han sido preseleccionados por el preparador de la R.F.A., Helmut Schoen, con vistas al partido de vuelta de la Copa de Europa de selecciones contra Grecia, que se jugará el 11 de Octubre en Dusseldorf.

En el partido de ida, las selecciones de Grecia y Alemania Federal empataron a uno. Breitner y Netzer jugaron por última vez en la selección de su país el 27 de Abril pasado, en Sofía.

EN IBEAS DE JUARROS GIMKANA AUTOMOVILISTICA

En Ibeas de Juarros se celebró el pasado domingo una gimkana automovilística. Para ello se acondicionó un circuito cerrado en el lugar llamado «Las Heras». En la prueba participaron automovilistas locales y otros venidos de fuera y todos ellos demostraron buenas cualidades al volante.

Aunque al comenzar la prueba el tiempo no era demasiado propicio, lo cierto es que no impidió la expectación que se esperaba, siendo numerosas las personas que contemplaron las evoluciones de los pilotos inscritos.

La clasificación general la encabezó don Angel López, que ya lo hiciera el año pasado, pilotando un Mini; le siguieron en la meta Alberto González, con un Seat; José Luis Sáez, con Simca y así, hasta 19 participantes.

La clasificación de damas fue ganada por la señorita Repiso, que se había desplazado desde Roa de Duero para participar en la prueba

Se concedieron 33 trofeos donados por firmas comerciales pertenecientes a la rama del automóvil; asimismo hubo premios para los mejor clasificados entre los participantes locales y para las damas.

Los trofeos se repartieron por la tarde, después de lo cual se celebró un pequeño fin de fiesta, animado con un vino español.

Esperemos que estas simpáticas pruebas puedan repetirse con éxito en años próximos.

MARIANO HARO A POR SU DECIMO TITULO NACIONAL

Madrid (Alfil). — Conseguir el décimo título de campeón de España y el Cross de las Naciones, en el que fue en las últimas cuatro ediciones segundo, son las metas de Mariano Haro para la presente temporada, según ha informado a un redactor de "Alfil" el atleta palentino, que hoy estuvo en Madrid.

Haro, según su propia declaración, piensa sobre todo en la Olimpiada de Montreal, en la que intervendrá en la marathon y cree que el cross, es por el momento, el sistema adecuado de entrenamientos, por lo que en la presente temporada esta especialidad será la que le sirva de adiestramiento.

"Quiero ganar por décima vez el campeonato de España de cross, pues con ello establecería un récord importante" manifiesta Haro a "Alfil".

Haro ha sido campeón de España de cross en nueve ocasiones.

Mariano Haro no solo piensa en esas pruebas de cross, sino también en la Olimpiada de Montreal, en la que cree que puede conseguir medalla.

ESCUELA DE ENTRENADORES

Delegación de Burgos

Esta Delegación de entrenadores de fútbol convoca un nuevo curso para instructores juveniles y entrenadores regionales en la presente temporada de 1975-76

Las solicitudes para poder realizar estos cursos deberán tener entrada en la Secretaría de la Escuela (calle Avellanos, 6) antes del día 20 de Octubre de 1975 fecha en la cual por disposición de la Real Federación Española de Fútbol, quedará definitivamente cerrado el plazo de inscripción.

LOS JUGADORES DEL ATHLETIC DE BILBAO NO SE ENTRENARON AYER

Permanecieron en paro, como otras empresas vizcaínas

Madrid. (De nuestra Redacción). — Los jugadores profesionales del Athletic de Bilbao no han celebrado esta mañana el diario entrenamiento que suelen realizar cada martes en las instalaciones deportivas de Lezama. Se presentaron a la hora del entrenamiento en el lugar donde éste se llevaría a cabo a las órdenes del entrenador, señor Iriondo, así como con el preparados físico del equipo. A pesar de todo los jugadores se vistieron con las prendas deportivas con las que normalmente se entrenan otros días.

Durante el tiempo que otros días se entrenan, hoy han permanecido inactivos. En la sede del Club bibaíno nos han manifestado que, como en otras muchas empresas vizcaínas, sus jugadores decidieron hoy realizar un paro. No se sabe si el Club tomará medidas en algún sentido o, por el contrario, no tratará este asunto. El miércoles, es decir, mañana, se reunirá la Junta directiva del Athletic de Bilbao, en el orden del día puede figurar este tema.

El Athletic de Bilbao, por otra parte, y ante los comentarios surgidos por el hecho de que sus jugadores actuasen el pasado domingo frente al Granada, en el estadio de Los Cármenes, con brazaletes negros, ha explicado que estaba motivado por el fallecimiento del ex-jugador y ex-directivo del Club, don Luis Albert.

También se ha comentado que el partido del próximo domingo en el estadio de San Mamés, entre el Athletic de Bilbao y el Atlético de Madrid, previsto para las ocho de la noche, debido a que Televisión Española ha anunciado su transmisión en directo, se adelantaría en unas horas, por este motivo no se televisaría en directo, pero tanto Televisión Española como el Athletic de Bilbao han confirmado que se jugará el día y con la hora ya señalada, es decir, a las ocho de la noche y que por tanto se transmitirá en directo si no surge ninguna contraorden.

Lo que sí es seguro es que el partido del próximo domingo en San Mamés no será televisado para el Brasil, como hace unos días se anunció. Los únicos contactos que han existido era para televisarlo en diferido por una cadena brasileña, esto quiere decir que tampoco el partido del domingo siguiente, el del día 19 de Octubre, entre el Atlético de Madrid y el Barcelona, será televisado para el Brasil.

S. G.

Se ha casado Spassky

Moscú (Alfil). — Boris Spassky, el gran maestro del ajedrez soviético, se casó esta mañana con Marina de Stcherbatcheff, secretaria de la misión comercial de la Embajada de Francia en la URSS.

«Este matrimonio me ha dado una «reina» suplementaria en mi juego», declaró el ex-campeón del Mundo poco después de la ceremonia.

Guía médica

J. L. VIEJO BAÑUELOS
Enfermedades del Aparato respiratorio
Sanjurjo, 15, 2.º, D.
Tels. 202032 - 202297

JAIME ESPARZA R. DE TRUJILLO
PSIQUIATRA
Director médico de los Servicios Psiquiátricos de la Excma. Diputación Provincial
Horas concertadas
Avenida Reyes Católicos, 16 escalera III, 1.º C.
Teléfono 229852

M. A. RIVAS LOPEZ
REUMATOLOGO
Consulta, de 10 a 1 y de 5 a 7
Calle Santander, núm. 6
Teléfono 209116

JOSE ALONSO
MEDICINA INTERNA
CORAZON Y NUTRICION
RAYOS X
Consulta, 12 a 2 y 5 a 7
Espolón, 24, 2.º. Telf. 201912

A. RUIZ GARCIA
ENFERMEDADES REUMATICAS
APARATO LOCOMOTOR
(Huesos, músculos y articulaciones)
Onda corta — Radar Ultrasonidos
Del Igualatorio Médico Colegial
Calle Calera, 10, 6.º, A.
Consulta, de 4 a 7 y horas concertadas. Teléf. 223459

MIGUEL CAMPO
TOCOGINECOLOGIA
Del Igualatorio Médico Colegial
Consulta: Horas concertadas.
Avenida del Cid, 3, 2.º D
Teléfono 205207

José Luis Rica Rica
TOCOGINECOLOGO
Consulta, de 12 a 2 y de 4 a 6
Vitoria, 21, 1.º
Teléfono 201865

S. IÑIGO
OCULISTA
Laín Calvo, 17, 1.º. Tlf. 209923

F. Gasco Campaña
CARDIOLOGO
Horas concertadas
Vitoria, núm. 46, 2.º A
Teléfono 203155

H. Urbano Terrón
TRAUMATOLOGIA, HUESOS Y ARTICULACIONES
Consulta, de 12 a 1,30
Plaza de la Cruzada, 1, 3.º, B
Teléfonos 229819 y 221594

Sebastián García Ortiz
Del Igualatorio Médico Colegial
GINECOLOGO Y PARTOS
Del Hospital Militar
Conde Jordana, 3, 2.º, Dcha.
Consulta de 4 a 7 y horas concertadas
Teléfono 208529

Dr. MOVILLA C.
NEUROPSIQUIATRIA
ELECTROENCEFALOGRAFIA
Horas concertadas
Avenida Reyes Católicos, 8 (Edificio Para), 1.º C
Teléfono 224922

DR. BAÑUELOS
OCULISTA
Plaza Mayor, 2. — Tf. 201066

J. FRANCO MUÑOZ
NEURO PSIQUIATRIA
Horas concertadas
Carmen, 5, 5.º
Teléfono 209327

Alonso Bañuelos
OFTALMOLOGO
Espolón, 2. — Teléf. 209349

I. LOPEZ SAIZ
NEURO PSIQUIATRIA
Consulta, de 12,30 a 2
Plaza de Santo Domingo de Guzmán, 8, 1.º
Teléfono 203478

M. Calvo Pinillos
Asmas, Bronquios, Corazón, Alergias respiratorias
Vitoria, 27, principal
Teléfonos 200212 y 225909

Jesús Llorente
ESPECIALISTA EN NIÑOS
RAYOS X
Pediatría y Puericultura
Consulta, de 12 a 2
Teléfono 201594
Avenida del Cid, 3, 4.º A

V. MATEOS OTERO
CIRUGIA GENERAL
Traumatología y Ortopedia
Consulta, de 4 a 6 y horas concertadas excepto sábados
Avenida del Cid, 8, 2.º
Teléfono 206453

E. LASTRA PLAZA
ANALISIS CLINICOS
PLAZA DE LA CRUZADA, 6
TELEFONO 203412

LA PROXIMA QUINIELA

Jornada N.º 5. Fecha: 5-10-75

Por PESA

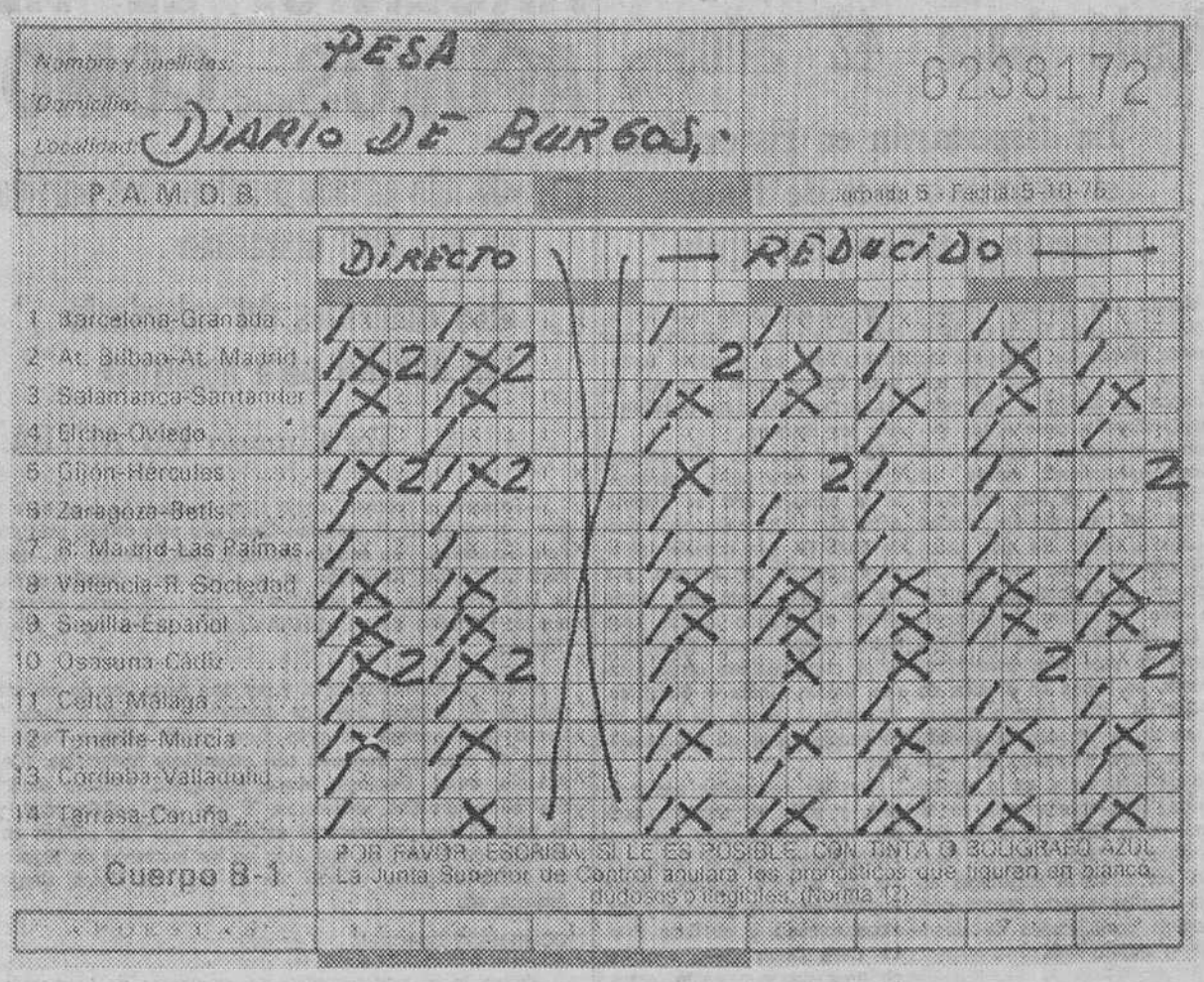

COMENTARIOS A LA JORNADA ANTERIOR

Pocas consideraciones tenemos que hacer sobre lo ocurrido en esos campos de fútbol, en la pasada semana, pues doce victorias caseras habían por sí solo, de lo vulgar y anodino del boleto acertante. Lo que sí nos llama un poco la atención es el hecho de que casi todas las temporadas estos primeros balbuceos que abrían las jornadas quinielísticas, eran poco menos que imposibles de acertar, por la gran cantidad de sorpresas que se producían, y por lo tanto os premios tenían una cotización mucho más alta, que hasta el momento presente en la que nos ocupa; creemos que la culpa la tiene, el factor campo, pues su predominio está resultando fatal, para la inmensa mayoría de los apostantes.

De todas formas, cuando menos se espere, salta la liebre, y tenemos que estar preparados para ello.

LA QUINIELA PARTIDO A PARTIDO

1. — BARCELONA GRANADA. — De acuerdo en que los discípulos de M M., llevan sus cuatro partidos disputados hasta la fecha, con éxito, como lo demuestran esos seis puntos, en su casillero y —2 positivos—, y por lo tanto es conjunto, a tener en consideración a la hora de hacer un pronóstico. Pero, resulta que su próximo contrincante es el Barça, y además en su terreno del Nou Camp, por lo que el triunfo vamos a concedérselo a los catalanes, con la condición de que jueguen algo más que lo que vimos el otro día por la pequeña pantalla ante el Sevilla.

PRONOSTICO: 1

2. — AT BILBAO - AT. MADRID. — Parece ser que los leones están bastante mejor, de momento, que en la Liga anterior y por ello parten como favoritos en su partido del próximo día. Sin embargo los madrileños despertaron de su letargo liguero goleando al buen equipo «charro, y de ello tienen buena parte sus últimos fichajes brasileños, y como todos sabemos que los del Calderón son capaces junto a las mayores decepciones de iguales proezas, no queremos dejar nada al azar, y de ahí nuestro primer triple.

PRONOSTICO: 1 X 2

3. — SALAMANCA - SANTANDER. — Bonito encuentro el que deben deparar en el estadio Helmántico salmantinos y castellanos, pues encontramos las fuerzas muy igualadas, ayudados por el factor campo. Los del Sardinero han vencido a domicilio al Gijón y poseen dos positivos, pues han sabido guardar muy bien la ropa en su domicilio, y sus rivales, no son tan afortunados, ya que tienen un negativo y lucharán a favor del ambiente para no incrementarlo. Repetimos que es un choque, con tendencia al reparto de puntos, pero también consideramos que el jugar en casa es casi una garantía.

PRONOSTICO: 1 X

4. — ELCHE - OVIEDO. — Bien los visitantes cuando actúan en su terreno, pero francamente mal, cuando lo hacen lejos de él, por lo que encontramos al once ilicitano superior a sus rivales amparados, en su Altabix. Debe ganar el conjunto alicantino, pues si fue capaz de derrotar a los rojiblancos madrileños, con mayor razón tiene que hacerlo ante un cuadro que ha recibido fuera del Carlos Tartiere nada menos que siete goles en dos partidos, lo que demuestra la vulnerabilidad de la zaga asturiana.

PRONOSTICO: 1

5. — GIJON - HERCULES. — El cuadro visitante asombró el año pasado, por su gran campaña realizada, pues fue uno de los equipos de toda la División que más veces puntuó a domicilio. El caso es, que en la presente todavía no lo ha hecho, aunque en su descargo tengamos que decir que sus dos únicas salidas hasta ahora —Sarriá y el Bernabéu— no pueden considerarse como piedra de toque Sin embargo en su próxima visita si vemos factible que puntúe, máxime siendo su oponente el Spórting, que de momento no sabe lo que es conseguir la victoria. Colocamos un triple, pero no como sorpresa, ya que los del Molinón no terminan de encontrarse.

PRONOSTICO: 1 X 2

6. — ZARAGOZA - BETIS. — No están demostrando los maños la fortaleza de pasadas ediciones, pues fuera de la Romareda no ha conseguido nada de provecho, pero como en casa cumple perfectamente, es por lo que le damos favorito ante su inmediato choque con los verdiblancos del Villamarín, que dicho sea de paso y descontando su triunfo en Valencia no han hecho nada positivo.

PRONOSTICO: 1

7. — R. MADRID - LAS PALMAS. — Y ya estamos como siempre, pues el Real ocupa en solitario la cabeza de la clasificación, y además no esperamos que el cuadro canario sea capaz de llevarse nada positivo del terreno madridista. Tienen los de la capital un difícil compromiso hoy ante los rumanos, pero no creemos que les afecte demasiado con vistas al choque del domingo. Por todo ello seguimos con las victorias caseras.

PRONOSTICO: 1

8. — VALENCIA - R. SOCIEDAD. — Sorprendente el triunfo valenciano en el terreno canario y por un tanteo que no deja lugar a dudas para posteriores comentarios. Ahora necesitan ganar a toda costa para congraciarse con su público a una Real Sociedad, que está demostrando poseer bastante fuerza. Encontramos el choque igualado, y nada nos extrañaría un reparto de puntos, pero sin olvidar el factor campo.

PRONOSTICO: 1 X

9. — SEVILLA - ESPAÑOL. — Los sevillanos inquietaron al Barça, en el partido celebrado el domingo anterior y además jugaron a nuestro juicio con bastante peligrosidad, por lo que en su propio terreno de Sánchez Pizjuán deben vencer a un Español, como han hecho con los dos rivales, que le precedieron. De todas formas y vista la buena forma de los de la carretera de Sarriá, tampoco sorprendería una igualada. Por ello jugamos el doble de uno y equis.

PRONOSTICO: 1 X

10. — OSASUNA - CADIZ. — Está respondiendo el conjunto pamplonica pero que muy bien en su terreno del Sadar, con buenos resultados ante sus rivales pasados, pero que sin embargo son conjuntos, que no deben contar a la hora de buscar calificados para el ascenso —con todos los respetos por parte nuestra al Huelva y Barcelona At—. Ahora, por el contrario sí tiene ocasión de demostrarnos su valía con la llegada a su domicilio del once gaditano, que después de salvar el obstáculo que suponía la visita del Celta, querrá quebrar la racha de victorias del Osasuna en su casa Como encontramos a este choque con los aliciente propios para ponerle los tres signos es lo que hacemos por nuestr parte.

PRONOSTICO: 1 X 2

11. — CELTA - MALAGA. — Aunque los dos equpios militaban la pasada temporada en Primera División, y por lo tanto —al menos en teoría— debían ser superiores a casi todos los restantes, resulta que mientras los gallegos de Balaidos son líderes, el cuadro de Pavic, por las razones que sean anda con negativos y lo que es peor sin demostrar nada de nada. Si a todo lo anterior añadimos que el encuentro va a jugarse en Vigo, creemos que está más que justificado el uno.

PRONOSTICO: 1

12. — TENERIFE - MURCIA. — Buen triunfo el conseguido por los pimentoneros ante el Córdoba en su terreno de la Condomina y que les permite un cierto respiro ya que no andaban nada sobrados. Sin embargo las cosas pueden variar ahora con la visita que tienen que rendir a Canarias para jugar ante el duro conjunto tinerfeño, que por otro lado permanece imbatido. Choque pues difícil para los visitantes, pero no descartamos que el encuentro resulte nivelado, y con arreglo a nuestro parecer de ahí los signos que jugamos.

PRONOSTICO: 1 X

13. — CORDOBA - VALLADOLID. — La tónica de los vallisoletanos es por regla general, ganar en su terreno para perder lejos de él. Claro que esto no constituye una ley fija, pero nos parece que en lo relativo al resultado de fuera de casa, esta vez va a cumplirse, pues el conjunto del Arcángel, está demostrando, tener mucha más fuerza, que el once castellano. Deben vencer los locales y por tanto anotamos nuestro útlimo fijo del boleto.

PRONOSTICO: 1

14. — TARRASA - CORUÑA. — Todos estos encuentros —salvo alguna que otra excepción— entre conjuntos recién ascendidos, descendidos, etc., nos dan bastante miedo, pues suelen darse resultados no acordes, con la que debe salir. De todas formas si nos sorprendería una victoria a domicilio del Coruña, pues el Tarrasa se está defendiendo con algo más que decoro, ya que tiene un positivo, pero la equis sí puede producirse y por eso la ponemos.

PRONOSTICO: 1 X

ANALISIS FINAL DE LA JORNADA

No se fíen ustedes mucho de este boleto, pues nos escama la cantidad de unos fijos que se «ven» de entrada, producto de que el Barça, Madrid, Zaragoza, Celta y Córdoba jueguen en su terreno. Puede resultar que salga lo previsto y entonces boleto fácil, pero díganme Vds., si por ejemplo, bien en Barcelona o Madrid, salta la sorpresa, ¿Qué ocurriría entonces— la cosa es sencilla, millones para alguien que ha hecho la quiniela sin saber quién es Netzer, Cruyff o Amancio, por ejemplo.

Por otra parte, hay partidos que están jugados al (1-X), y en los que cabe perfectamente el «2», a nuestro juicio, pues el Santander y el Español ya saben lo que es triunfar a domicilio, eso sin olvidar que el Murcia la temporada pasada militaba en Primera División.

Nuestra Quiniela queda así:

Método directo: 2 boletos de 432 apuestas. Precio: 4.320 Ptas.

Método reducido: 5 boletos de 32 apuestas. Precio: 800 Ptas.

ESCUELA DE OBRERAS DE SANTA MARIA LA MAYOR

A partir de hoy, primero de Octubre, queda abierta la matrícula, en dicha Escuela, calle de Benito Gutiérrez número 1, 1.º izquierda, todos los días laborables de 7 horas a 8.30 de la noche, excepto los sábados, para las siguientes enseñanzas:

—E. G. B. para la obtención del Título de GRADUADO ESCOLAR.
—CONTABILIDAD.
—MATEMATICAS COMERCIALES.
—MECANOGRAFIA.
—TAQUIGRAFIA.
—PRACTICA DE OFICINA.
—IDIOMAS.

Todas las enseñanzas dadas en esta Escuela, se efectuarán según el sistema de EVALUACION.

La matrícula para E. G. B. quedará cerrada el día diez del corriente mes de Octubre.

«EL CORRALON»

BAR-RESTAURANTE

CIERRA, POR VACACIONES, DEL 1 AL 22 DE OCTUBRE, AMBOS INCLUSIVE.

DIPUTACION PROVINCIAL

Concurso para adquirir vehículos y maquinaria con destino a la Sección de Obras y Vías provinciales, con presupuesto total de 4.271.500 pesetas.

—Plazo admisión proposiciones: Hasta las 12 horas del 23 de Octubre próximo.

—Apertura de plicas: a la misma hora del 24 del mismo.

—El "Boletín Oficial de la Provincia" del día 10 de Septiembre, contiene anuncio extenso.

Burgos, 30 de Septiembre de 1975. — EL SECRETARIO, Julián Agut Fernández-Villa.

COPA DAVIS

Primera final europea desde hace 42 años

La disputarán en Estocolmo el próximo mes de Enero Suecia y Checoslovaquia

Madrid (De nuestra Redacción). — La Copa Davis de 1975 cuenta ya con los protagonistas de su final. Se trata de los equipos de Suecia y Checoslovaquia. España, pese a sus ilusiones, tendrá que esperar una nueva oportunidad: quizás el próximo año, ya que por novedades no quedará. De todos modos lo mismo se dice siempre que se inicia una edición más de la competición tenística más importante del Mundo.

La «finalísima» de la Copa Davis de este año, paradójicameste, se jugará en el mes de Enero de 1976, cuando alguna eliminatoria de esa temporada ya se haya disputado. El palacio de Kligenhalle, en la capital sueca, será el escenario de la final de la Copa Davis. Se trata de un palacio cubierto Suecia, por tanto, al disputarse en sus propias pistas, cuenta con muchas posibilidades de alcanzar el triunfo final.

El equipo sueco es la primera vez que llega a una final de la Copa Davis en toda su historia. Checoslovaquia, por el contrario, ya disputó la final hace dos años, en 1973, frente a Australia, en la ciudad de Melbourne. Vencieron los australianos por 4-1. Ahora Checoslovaquia tiene la oportunidad que se le negó hace dos años. Se equipo es más fuerte que el sueco, y también más homogéneo. La principal ventaja de Suecia es el escenario de los partidos así como el público que les animará.

La final Suecia Checoslovaquia, por otra parte, representa la primera que se disputa entre dos países europeos desde 1933. En esa ocasión Inglaterra venció a Francia por 3-2 en París. Este año, como viene sucediendo desde hace algún tiempo, han defraudado, entre otros, países como Estados Unidos, India y Sudáfrica. Australia, a pesar de todo, no ha podido pasar de las semifinales.

Hay que reconocer por todo ello, y ante el aumento cada día más considerable del profesionalismo, que la Copa Davis ha perdido interés. Ahora Importa más los grandes y clásicos torneos y el Gran Prix. La Copa Davis debe recobrar el prestigio que tenía antes Quizás haya que recuperar las grandes figuras que prefieren esos torneos con Importantes cifras en premios. Basta recordar lo sucedido el pasado año, Sudáfrica se proclamó campeón de la Copa Davis, sin jugarla, debido a la negativa de la India a jugar en terreno sudafricano.

IVAN RIGLOS

CENTRO DE ESTUDIOS BURGALES

Calle Francisco Grandmontagne n.º 7 (Gamonal)

Abre sus aulas el día 6 de Octubre y se impartirán clases de:

GRADUADO ESCOLAR por evaluación continua y libre.

AUXILIARES TECNICOS SANITARIOS FEMENINOS sin título.

ASISTENTES TECNICOS SANITARIOS FEMENINOS con título Bachiller.

OPOSICIONES A MINITERIOS, BANCAS Y EMPRESAS PRIVADAS.

FRANCES INGLES.

CONTABILIDAD. CALCULO.

MECANOGRAFIA. TAQUIGRAFIA.

SECRETARIADO.

BANCO OCCIDENTAL

DIVIDENDO PASIVO

El Consejo de Administración de este Banco, se permite recordar a los señores accionistas, en ejecución del acuerdo adoptado en la sesión celebrada el día 14 de Mayo de 1975, que el plazo para hacer efectivo el segundo y último desembolso pasivo del 50 % del valor nominal de las acciones nuevas, números 4.185.312 al 6.277.966, ambos inclusive, procedentes de la ampliación de capital, cuyo período de suscripción finalizó el día 20 del pasado mes de Julio, se extiende desde el 1 al 31 de Octubre de 1975, ambos inclusive, como ya se hizo constar en el anuncio de la ampliación de capital de referencia.

El pago de este dividendo pasivo, equivalente a 250 pesetas por acción, podrá ser efectuado mediante ingreso de su importe en cualquiera de las Oficinas de este Banco.

Madrid, 27 de Septiembre de 1975. — EL CONSEJO DE ADMINISTRACION.

Viejos ídolos

ARSENIO: EL HERCULES PASARA APUROS... COMO MUCHOS EQUIPOS

«El año pasado perdimos los partidos en que más atacamos»

«Los comienzos del calendario son difíciles para nosotros»

Por Carmelo DE ALTEA

—Pasaremos apuros... como otros muchos. La Liga es siempre... el «más difícil todavía». Cada año más difícil, más dura. Pero luchando... se puede alcanzar todo. Aunque el «todo», para los equipos modestos, no va a ser, por supuesto, el ganar la Liga. Hay que ser realistas. Y, por otra parte, reconocer que el Hércules es un club modesto... dentro de la Primera División.

Arsenio un hombre realista. y por otra parte uno de los entrenadores de Primera que son españoles... y por lo tanto, no tienen gran nombre no gran fama como quienes llegan de fuera de nuestras fronteras con magníficos historiales. (Como Arsenio, otros: Carriega, Miera, Pasieguito, Iriondo, etc.). ¿dos ellos, grandes luchadores. Y hay que señalar que, por lo general, los preparadores españoles que hoy militan en la División de Honor, no han sido en su momento de jugadores en activo ningunos «divos». Es el caso de Miera, Carriega, Arsenio, etc

COMIENZOS DIFICILES

No se le presentaron bien los comienzos de temporada al Hércules. Por de pronto, dos difíciles desplazamientos: Barcelona, con el Español, y Madrid, frente al Real. Además: un encuentro en casa con el Valencia.

—Influyen mucho unos comienzos duros. Pero sucede que hay que prepararse para ellos. Con el Español no hemos hecho mal papel. Y hay que tener en cuenta que los de Sarriá estaban fuertes (van a la cabeza). En Madrid, creo que hubo demasiados goles... en nuestra meta. Al Valencia lo hemos superado. Estamos, pienso, en una línea normal. Hemos comenzado bien físicamente. Y seguiremos hacia arriba en la puesta a punto

LAS PRETEMPORADAS

No fue el Hércules un equipo que se haya prodigado mucho en la pretemporada. En otras palabras: no se metió en el verano loco con un mes de Agosto plagado de encuentros. Arsenio piensa así de lo que debe ser una pretemporada:

—Creo que con cuatro o cinco partidos en el mes de Agosto, está ya bien Pasar de esa cifra de encuentros puede ser contraproducente Sí, el equipo tiene que estar acoplado. Pero eso se hace mejor en el trabajo de cada día que con muchos viajes y encuentros de torneos veraniegos.

Difícil para todos. Lucha grande para los grandes. Los equipos se han reforzado. Arsenio habla de algunos:

—El Madrid tiene una gran plantilla. Nuevos: Sol, Guerini, Sánchez Barrios .. Eso supone mucho a la hora de las sustituciones, por ejemplo. El Barcelona ya no es el del año pasado. Y tiene útil a Sotil que es hombre muy peligroso.

Arsenio, entrenador del Hércules de Alicante. (Foto CIFRA)

JUGAR AL ATAQUE

A los equipos modestos se les acusa de destruir, de no crear fútbol, de jugar siempre a la defensiva. Arsenio lo sabe. Y opina:

—Es bueno jugar al ataque, sería lo ideal. Para jugar al ataque hay que tener unas condiciones especiales en la plantilla. Nosotros, el pasado año, cuando jugábamos todos adelante no nos salieron bien las cosas. Por ejemplo: en los partidos ante Zaragoza y Granada, nos resultó mal el acosar insistentemente. Y lo mismo ante el Celta, encuentro que empatamos.

El año pasado, sin embargo, luchó mucho el Hércules... y quedó en un puesto que nadie esperaba:

—Este año habrá que luchar lo mismo. Y así podremos mantenernos. Y, si se puede, habrá que mejorar la posición del año pasado.

(FIEL-EFE)

ESCENARIO DEL COMBATE CLAY - FRAZIER

Manila. — En el coliseo Dome Araneta, a 15 minutos del centro de Manila, se celebrará esta madrugada (cuatro, hora española), el combate de boxeo en lucha por el título mundial de los pesos pesados, entre Cassius Clay y Joe Frazier. — (Foto CIFRA GRAFICA).

Pasando el rato

HORIZONTALES. — 1: Regalos, obsequios. — 2: Renuevos de las plantas. — 3: Número cardinal. Regalas. Rodrigo Díaz de Vivar. — 4: Separan, apartan. Adinerada. — 5: Cubeta o candiota. Elogio. — 6: Trasladarse. Obstinado testarudo. Negación. — 7: Valle de Santander. Atravesar. — 8: Dios griego del Amor. Ninfa marina. — 9: Tratamiento inglés. Deseo de beber. Hilo de hebras poco torcidas. — 10: Yacimientos de minerales. 11: Subsitiesen, permaneciesen.

VERTICALES. — 1: Fruto de la palmera (pl.). — 2: Aroma. Medida de longitud japonesa. — 3: Arbol, parecido a la casia de hojas medicinales. Preposición. — 4: Interjección de dolor. Hocico del cerdo (pl). Voz de la res vacuna. — 5: Utiles de costurera. Tratamiento inglés. 6: Mineral magnético. Río de Francia. — 7: Marchas. Matas a pedradas. — 8: Campeón. Limpiar de malezas un campo. Reflexivo. — 9: Rema hacia atrás. Pradería para sesteo del ganado vacuno. — 10: Número romano. Juego de naipes parecido al monte. — 11: Fecharan una carta o documento.

Solución al crucigrama anterior:

HORIZONTALES. — 1: Eremita. — 2: Arido. — 3: Eva. Oca. Aje. — 4: Balago. Azar. — 5: Orina. Ana. 6: Na. Frigi Ag. — 7: Ita. Omití. — 8: Tubo. Atacar. 9: Ara. Ama. Ada. — 10: Onuba. — 11: Acorara.

VERTICALES. — 1: Ebonita. — 2: Vara. Ur. — 3: Alí. Iba. — 4: Ra. Aneto. Oc. — 5: Erogara. Ano. — 6: Mico. Amur. — 7: Ida. Agotaba. — 8: ¡Tol Anima. Ar. 9: Aza. Ica. — 10: Ja. Atad. — 11: Erigirá

DIBUJOS CON SIETE ERRORES

Solución a los siete errores:

1: Vaso. — 2: Botón. — 3: Cuadro. — 4: Manga. 5: Falda. — 6: Cojín. — 7: Botón.

MAÑANA PODRA EMPEZAR A DEGUSTAR NUESTROS TIPICOS PLATOS.

RICAS CAZUELITAS

FIGON DEL PASTOR

y la gran variedad de pinchos del LA MEJOR BARRA DE LA REGION Y EL RESTAURANTE MAS TIPICO. YA NOS CONOCEN.

Y VA DE CUENTO...

DEFINICIONES

DIAMANTE. — Materia cuya dureza no es superada más que por el corazón de la que los colecciona.

— oOo —

DIPLOMACIA. — Hacer que le pidan a uno como un favor aquello que está deseando otorgar.

— oOo —

DISCRECION. — Tener el buen gusto de cerrar los ojos cuando se mira por el ojo de la cerradura.

— oOo —

ECONOMIA. — El arte de gastar mucho dinero sin obtener ninguna satisfacción.

EDUCACION. — Ruido que no se hace cuando se toma la sopa.

— oOo —

ENTENTE. — La que resulta de un matrimonio en el que el hombre ronca y la mujer es sorda.

— oOo —

EQUITACION. — Arte de mantener un caballo entre la tierra firme y uno mismo.

— oOo —

ETCETERA. — Término empleado para hacer creer que se sabe más de lo que, en realidad, se sabe.

— oOo —

ESTIO. — Epoca del año en la que es imposible abrir los cristales del autobús, que es imposible cerrar en invierno.

— oOo —

EXPERIENCIA. — El nombre que damos a nuestros errores.

FANATICO. — Individuo cuya energía aumenta cuando ha olvidado el fin que le perseguía.

— oOo —

GENEALOGISTA. — Individuo que puede penetrar en el pasado de vuestra familia tan lejos como le permitan vuestros medios de fortuna.

— oOo —

MECANOGRAFA — Persona a la que se dictan faltas de español para que ella añada las faltas de ortografía.

EL COCHE CULPABLE

A la salida de la misa dominical pueblerina, doña Eufrasia, muy apreciada por sus bondades, puso la mano sobre el brazo de su sobrino Pedro José.

—Tengo que decirte algo, sobrino —le anunció.

—Muy bien, tía, lo que usted quiera.

—Hasta mí ha llegado que eres novio de la pequeña Benilde, tu vecina. Por otra parte, me han dicho que en un pueblo cercano se comenta que eres novio de Licia, la hija del boticario. Y me han asegurado que tienes la intención de casarte con la enfermera, Marión. ¿Podrías explicarme todo esto?

—Es muy simple, tía expuso el mozo—, tenga presente que desde unos meses tengo coche...

EL TELEFONO Y LA PLANCHA

En una residencia psiquiátrica un pensionista logró introducirse en el despacho del director médico. Descolgó el aparato telefónico y tras marcar un número preguntó:

—¡Oiga! ¿Es la Academia de Medicina?

—No —le respondió alguien—. Aquí es J.O.A.O.

—¡Ah!, dispénseme —dijo el residente muy amable—, he debido enchufar la plancha creyendo que era el teléfono.

EL SEGUNDO MARIDO

Después de la muerte de Mozart, su mujer, Constance, se retiró a Copenhague, donde volvió a contraer matrimonio con un tal Niessen y cuando éste falleció ella hizo grabar en su tumba:

«Aquí yace el segundo marido de la viuda de Mozart».

La CHISPA de Olmo

UNA MUJER AL FRENTE DE LA COMISARIA DEL «BARRIO CHINO» DE HAMBURGO

Está al mando de cuarenta colegas masculinos y veinte agentes femeninos

Hamburgo (Crónica Inter - Nationes - FIEL, Servicios Especiales EFE, por Martina I. Kischke, en exclusiva para DARIO DE BURGOS). — Una mujer manda en la «calle de la perversión» de Hamburgo. Rosemarie Frommhold dirige desde hace algunos meses la sección de «delitos de inmoralidad» de la famosa comisaría «Davidswacche». Este distrito de Policía, indudablemente el más conocido de toda la República Federal de Alemania, se encuentra ubicado en plena «Reeperbahn», el barrio de diversiones de Hamburgo.

PROBLEMAS HUMANOS

Normalmente debiera ocupar un hombre el cargo de jefe de esa Comisaría donde malhechores y prostitutas son la «clientela» más cotidiana. Pero esta alta funcionaria de la Policía criminal se encuentra a gusto en su puesto de trabajo. «He comenzado en la Davidswache como joven agente de la Polica femenina —dice y conozco el ambiente a la perfección.

Y efectivamente lo conoce. Ha trabajado en la Davidswache desde mediados de los años cincuenta. Para ella fueron años muy importantes, años decisivos, en los que aprendió a conocer las reacciones humanas. Ante el periodista hamburgués Ben Witter confesó: «Me siento estrechamente unida a la Davidswache. Aquí he aprendido a conocer los problemas humanos, y ello es el propio tiempo mi motivación para esta actividad; nunca diría: «A mí no me pasará esto jamás».

Rosemarie Frommhold es jefe de la Policía correccional, lo que significa en la práctica estar al mando de cuarenta colegas masculinos y veinte femeninos. ¿Tiene dificultades porque el jefe es una mujer? No, Rosemarie no conoce problemas de ese tipo. Un diario de la gran ciudad alemana dijo a raíz de su nombramiento: La Policía de Hamburgo realiza su aportación al Año de la Mujer. Pero esto no es cierto. Para ese importante puesto de la Davidswache se precisaba una personalidad con las mejores calificaciones técnicas y humanas. Y Rosemarie Frommhold es indudablemente ese personalidad.

Y eso que se dedicó a esta profesión por pura casualidad. En su juventud dirigió una residencia infantil. Pero después de la guerra hubo de buscarse nanueva actividad. La oficina de colocaciones de Hamburgo supo de su labor con niños y menores u de los éxitos que había logrado en ese sector. La oficina de colocaciones hizo el experimento y envió a la joven a trabajar con la Policía. El experimento tuvo éxito y Rosemarie Frommhold empezó a trabajar como asistente de la Policía criminal en la Davidswacche de Hamburgo - St. Pauli.

ALTAS CALIFICACIONES

El trabajo la entusiasmó. Durante varios años fue directora de la Policía criminal femenina de Hamburgo. Sabe que en esta profesión se exigen altas calificaciones de la mujer. Algo más de humildad, algo más de comprensión. Frente al periodista Ben Witter lo expresó de la manera siguiente: «A las jóvenes que se proponen ser agentes de Policía siempre les digo: «Una vez que hayáis llorado por un hombre gozaréis de las aptitudes necesarias para esta dura profesión. Y un rostro es más importante que un busto.

Una mujer con semejantes principios no es el tipo «duro» que se sobrepone con fuerza masculina. Rosemarie Frommhold lleva zapatos de tacón alto y faldas de última moda. Y en su tiempo libre se dedica con entusiasmo a la cocina. No es el clásico comisario de cine. Pero sí un jefe con el que todos trabajan a gusto. La Policía de Hamburgo supo perfectamente lo que hacía al sentar a Rosemarie Frommhold en el sillón de jefe de la Comisaría del distrito 4.

¿Cuándo tenía que llegar tu padre?

Solución al jeroglífico:

Altar mayor.

LIBRERIA Y PAPELERIA

LOPE DE VEGA

GILPE

DE RECIENTE INAUGURACION

LAIN CALVO, 2. BURGOS.

DON CELES Por OLMO

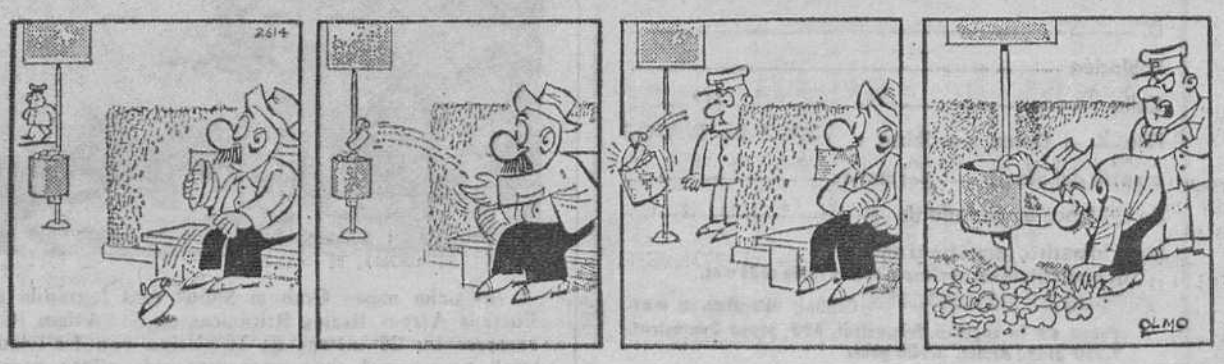

Diario de Burgos
FUNDADO EN 1891

EXPOSICION DE ARTE
TAGRA
Vitoria, 13 - Telfs. 20 28 52 y 20 91 48-9
SOLICITE INFORMACION

EL SUCESO DEL DIA

Conductor de taxi, asesinado en Santa Cruz de Tenerife

Muchos ataques a taxistas en esta isla canaria

Madrid (De nuestra Redacción). — Un asesino de taxistas está sembrando el pánico en las Islas Canarias y de manera especial en Santa Cruz de Tenerife. Son ya tres los taxistas atracados, varios más amedrentados, posiblemente por el mismo individuo —o varios individuos —que no pudo llevar a cabo sus designios y por fin, uno de ellos asesinado.

Varios cazadores hallaron ayer en el término Municipal de Acentejo, al Norte de la isla de Tenerife, el cuerpo de un hombre. Alertada la Guardia Civil se pudo comprobar que aquel cadáver era el de Marcos Montesinos Mesa, un conductor de taxi de 28 años de edad. Montesinos Mesa hacía apenas una semana que había entrado a trabajar al servicio de Guillermo Sanmarín, propietario de varios taxis.

La primera investigación policial ha permitido saber que Marcos Montesinos llevó a varios viajeros al Puerto de la Cruz y que al volver de vacío fueron requeridos sus servicios por el o los asesinos. Estos le dieron una dirección para llegar a la cual tenía que pasar por el punto donde ha sido hallado muerto. Las huellas del coche indican que el conductor fue obligado a parar violentamente, ya que hay un fuerte frenado. Esto parece señalar como si hubiese sido impelido a este frenazo por habérsele amenazado sorpresivamente con una pistola en la cabeza. El automóvil fue hallado a unos 150 metros del lugar donde ha aparecido el cadáver de Montesinos. Tiradas a lo lejos fueron halladas las llaves del vehículo. Este tenía las puertas y ventanillas cerradas excepto la del lado derecho. En el interior la Policía ha encontrado numerosas huellas de barro, e incluso señales dactilares, colillas de cigarro y un paquete de tabaco negro casi vacío. Todo este material es considerado como muy importante para la investigación.

En lo que se refiere a la víctima, ésta había recibido dos cuchilladas mortales en el pecho y otras tres menos graves, de las que una en el cuello y dos en los brazos. Son puñaladas dadas sin ton ni son, como si hubiesen sido inferidas por alguien que quiso acabar pronto y, sobre todo, sin hacer mucho ruido. Es muy posible que el autor o los autores llevasen arma de fuego. El lugar donde se cometió el crimen es una especie de gran solar, por donde pasa muy poca gente durante el día. Está cruzado por una carretera y a veces la cruzan camiones de transporte especialmente, aunque también pasan coches ches de turismo rumbo a la población de Guía.

En el mismo lugar donde se ha consumado este crimen, han sido atracados dos conductores de taxis en estos últimos días. Hay muchos motivos para pensar que estos dos atracos han sido llevados a cabo por la misma persona que asesinó a Montesinos. En los dos casos precedentes se decidió sólo a atracar, y en el tercero a matar, lo que indicaría fehacientemente que la Policía se halla ante un loco peligroso, con reacciones difíciles de seguir. Ya se sabe que estos crímenes cometidos por individuos de este género son de difícil solución, pero las huellas dejadas en el interior del taxi de la víctima pueden aportar mucha luz.

Los dos taxistas atracados han dado un completo señalamiento del hombre que les atracó: se trata de un chico joven, de 20 a 25 años, alto de 1,68 a 1,72, fuerte y de pelo rubio. Según uno de los taxistas hacía gestos raros con la boca, lo que pone de manifiesto su inestabilidad mental. A él le llamaron la atención estos tics, pero no es la primera vez que conduce a personas con tics nerviosos. También recuerda que una vez se rió mucho al ver cvruzar a una pareja delante del taxi. Todo esto parecería indicar posibles trastornos mentales. Sin embargo, el otro taxista atracado dice que el individuo que le asaltó tenía las mismas señas físicas que el anterior, pero no tenía ningún tics, ni se rió escandalosamente ni hizo comentario alguno, sino que se portó como una persona seria, y también recuerda que fumó bastante durante el viaje.

Mientras, en Tenerife se estudia la manera de proteger a los taxistas. La Policía cree también que los datos del presunto asesino pueden ser los de un extranjero...

RAMON ARRIETA

Hágase suscriptor de
Diario de Burgos
rellenando este boletín

D. .....
Población .....
Calle ..... N.º .....
Piso ..... Desea suscribirse a DIARIO DE BURGOS
a partir del día (1) ..... del mes de .....
de 1975 por un período de .....
(mes, trimestre, semestre o año).
(1) Las suscripciones comienzan el 1.º y 15 de cada mes.
PRECIOS DE SUSCRIPCION: Capital: 212 ptas. al mes. Fuera de la capital: Trimestral, 625 ptas.; Semestral, 1.250 ptas.; Anual, 2.500 ptas.
NOTA.—Las suscripciones de fuera de la capital se harán por un período de tres meses como mínimo.

NOTICIAS AL CIERRE

• DISPOSICIONES OFICIALES

Madrid (Cifra). — El "Boletín Oficial del Estado" publicará mañana, entre otras, las siguientes disposiciones: *Jefatura del Estado.* — Instrumento de ratificación del convenio de cooperación técnica entre el Gobierno de España y el Gobierno de la República de Bolivia, firmado en La Paz el 3 de Julio de 1971. *Hacienda.* — Orden reguladora de los créditos a los ganaderos acogidos al régimen de acción concertada para la producción de ganado vacuno de carne. *Comercio.* — Decreto por el que se prorroga por tres meses la suspensión de aplicación de derechos arancelarios a la importación de café sin tostar y cacao en grano crudo. *Información y Turismo.* — Orden por la que se dictan normas técnicas aplicables a los sistemas de televisión por cable que utilizan las bandas de VHF para la distribución de las señales. — *Otras disposiciones.* — Decretos de concesión de diversas condecoraciones con motivo de la festividad del primero de Octubre.

• EXIGEN "UN AVION PARA JAMAICA"

Londres (Efe). — "Un avión para Jamaica". Esta es la última demanda de los secuestradores negros que retienen a seis empleados italianos del restaurante "Spaghetti Nouse" como rehenes en el sótano del mismo desde la madrugada del domingo. El comisario de Policía David Helm manifestó que no se podía acceder a la demanda de los asaltantes dos jamaicanos y un nigeriano que al fracasar en su intento de llevarse la recaudación del restaurante el domingo se parapetaron con ocho rehenes en una reducida habitación del sótano, de los que retienen a sus agresores y prisioneros están sin comida desde el domingo. Los primeros accedieron hoy a que se les pasara agua fresca para los rehenes después de negarse a ello y de la intervención de autoridades consulares italianas.

• SIRIA SE ENFRENTA A EGIPTO EN LA ONU

Naciones Unidas (Efe). — Siria llevó hoy su campaña contra el acuerdo egipcio-israelí en el Oriente Medio a las Naciones Unidas al acusar al Gobierno de El Cairo de haber dado "todo" al enemigo. La escisión entre Siria y Egipto alcanzó hoy un tono dramático durante un discurso a la Asamblea general del ministro de Relaciones Exteriores sirio, Abdul Halim Khaddam en el que públicamente culpó al Gobierno del presidente Sadat de haberse rendido prácticamente a los israelíes. El ministro sirio, que es también viceprimer ministro del Gobierno de Damasco, terminó también con todas las esperanzas de un posible acuerdo entre su país e Israel al oponerse a cualquier acuerdo que no incluya a todos los países árabes que tienen reivindicaciones territoriales frente al Estado judío y al pueblo de Palestina. Dijo que Siria continuaba trabajando por lograr la paz en el Oriente Medio pero no "paso a paso" sino en un esfuerzo por conseguir una paz que devuelva a los países árabes todos sus Estados y a los palestinos sus legítimos derechos

• JAMES RAY DICE AHORA QUE NO DISPARO CONTRA LUTERO KING

Washington (Efe). — James Earl Ray, el convicto asesino del doctor Martín Luther King, negó hoy que fuera él quien disparara contra el líder de los derechos civiles de los negros norteamericanos. Ray, que se declaró culpable del asesinato de Luther King en Abril de 1968, en Memphis (Tennesse), está condenado a 99 años de prisión por dicha muerte. En una entrevista en el "National Star" Ray afirmó que en el momento del asesinato "me encontraba a una milla" del lugar. No obstante, el convicto asesino añadió que se sentía parcialmente responsable del crimen. Sin dar muchos detalles, Ray ha desmentido en diversas ocasiones que fuera el autor material de los disparos que causaron la muerte del líder negro. Actualmente, varios abogados de Ray están intentando ante los tribunales que se considere de nuevo el caso seguido contra su defendido en base a la existencia de nuevas pruebas.

• ESTADO DE EXCEPCION EN ADDIS ABEBA

Addis Abeba (Efe). — El estado de excepción ha sido proclamado hoy en toda la región de Addis Abeba por el Gobierno militar provisional de Etiopía, anuncia Radio Addis Abeba en sus emisiones en lengua amárica, según informa la Agencia "France Press". Esta medida comprende la supresión de las libertades civiles normales y la toma en cargo del mantenimiento del orden público por las fuerzas de seguridad (Ejército, Policía y Ejército de Territorial). En las regiones donde las fuerzas de seguridad insuficientes, precisa la proclamación gubernamental leída por Radio Addis Abeba, incumbirá al personal del Ministerio del Interior, asumir el mantenimiento del orden. La proclamación del estado de excepción parece ser causada por el movimiento de huelgas declarado esta mañana en Addis Abeba, y en otras regiones, y cuya amplitud permanece hasta el momento, imprecisa.

cosas veredes

«FIN DE SEMANA» EN MALLORCA POR ACABAR PRONTO UNA HUELGA

Londres (Efe). — Por acabar antes de lo previsto una huelga, los propietarios de una fábrica de vajillas británica han decidido premiar a sus 305 trabajadores con un fin de semana en Mallorca.

Eso costará 3.000.000 de pesetas a la firma «Allen Tlebleware Manufacturers», porque además de toda su plantilla irán a la isla española las esposas o esposos de sus trabajadores.

Pero según los propietarios, más dinero les hubiera costado que continuara una huelga, ya que durante la última semana de paro se han perdido 7.200.000 pesetas.

La oferta de regresar al trabajo una vez que vayan a Palma de Mallorca el próximo fin de semana fue aceptada por los empleados de «Allen» instantáneamente. Pero el comité central de su Sindicato ha protestado diciendo que la fábrica de Wednesbury (Stadffordshire) ha practicado el «soborno» con sus trabajadores.

NADADOR DE OCHO MESES DE EDAD

A sus ocho meses Graham Snook está logrando una excelente reputación como nadador en el cuartel de las Fuerzas Aéreas Reales Británicas en St. Athan (Gales). Seis semanas después de su primera clase es capaz de recorrer los 25 metros de la piscina con facilidad, siendo la estrella de la escuela. En la tierra su estilo es "gatear" pero en el agua encuentra más eficaz para avanzar el pedaleo de las bicicletas. En la foto le vemos junto con su profesora Eileen Beasley quien declaró que no es normal que los niños de esa edad sean capaces de nadar por sí solos. Claro que los padres de Graham son grandes nadadores y le habían prometido llevarle con ellos en su yate tan pronto como supiese nadar. — (Foto FIEL).