Diario de Burgos

FUNDADO en 1.891

SABADO, 13 DE ENERO DE 1979
PRECIO DEL EJEMPLAR
QUINCE PESETAS
AÑO LXXXVIII. — N.º 57.102
DEP LEGAL: BU-5-1958

EMPRESA EDITORA:
DIARIO DE BURGOS, S. A.
DIRECTOR:
ANDRES RUIZ VALDERRAMA

REDACCION, ADMINISTRACION Y TALLERES: SAN PEDRO DE CARDEÑA, 34
DELEGACION ADMINISTRACION, VITORIA, 13
TELFS. REDACCION: 217280 / ADMINISTRACION: 211511 - 211590 / DELEGACION ADMON.: 202852
APARTADO DE CORREOS N.º 46

Oreja Aguirre trató en París con su colega francés el caso de los «refugiados» de ETA

Satisfecho tras su entrevista con Poncet

El ministro español viajará el miércoles a Moscú donde firmará varios importantes acuerdos

París (Efe). — Procedente de Nairobi (Kenia), llegó esta mañana a París, el ministro español de Asuntos Exteriores, Marcelino Oreja, para mantener conversaciones con su colega francés, Jean François-Poncet, sobre los refugiados vascos residentes en el Sur de Francia y el terrorismo de "ETA".

ENTREVISTA OREJA-PONCET

París (Efe). — Durante más de una hora se entrevistaron esta tarde en París el ministro español de Asuntos Exteriores y su colega francés, Jean François Poncet. Oreja Aguirre se dirigió desde el Quai d'Orsay directamente al aeropuerto de Orly.

DECLARACION DE OREJA, EN ORLY

París (Efe). — El ministro español de Asuntos Exteriores, hizo la siguiente declaración a la Prensa tras su entrevista con su colega francés, esta tarde en el Quai d'Orsay:

"He expresado al ministro francés de Asuntos Exteriores la grave preocupación del Gobierno español ante el hecho de que Francia no haya rechazado aún la condición de refugiado político a militantes de la organización terrorista ETA, permita su residencia y no impida actuaciones desde su territorio encaminadas a atentar criminalmente contra la vida de españoles y contra nuestra convivencia pacífica".

"He manifestado igualmente que confiamos que la colaboración francesa, declarada reiteradamente por sus más altas autoridades, traiga consigo la efectiva retirada de las facilidades de que disfruta este grupo terrorista.

"El ministro francés, a quien he entregado un expediente completo del estado de la cuestión, comparte el criterio de que en la situación actual española no tiene efectivamente sentido esta calificación de refugiado político".

"Me he informado de los términos de la carta que se ha dirigido individualmente a

(Pasa a la página 17)

Secuestro de un avión tunecino con setenta y cinco pasajeros

Los autores piden la libertad del ex-secretario de la UGT de Túnez

Tropas marroquíes se retiran de Mauritania

Trípoli (De agencias). — Un Boeing de las líneas aéreas tunecinas, con 75 pasajeros tunecinos y alemanes a bordo, ha sido secuestrado y obligado a aterrizar en Trípoli para abastecerse de combustible.

Los secuestradores piden la libertad de Habib Achur, antiguo secretario de la Unión General de Trabajadores Tunecinos; el líder sindical tunecino cumple condena de diez años de cárcel desde el pasado Octubre por tomar parte en una huelga, ahora hace un año, en Túnez, donde resultaron muertas 51 personas.

Los secuestradores piden también la liberación de Mohamed Masmudi, ex-ministro tunecino de Exteriores.

El avión se dirigía hacia Malta, pero las autoridades de La Valeta no permitieron el aterrizaje, por lo que se dirigió posteriormente a Trípoli donde las autoridades han solicitado que se deje abandonar el avión a los pasajeros.

El Boeing hizo la ruta de Frankfort a Túnez, para después dirigirse a la isla tunecina de Djerba, un lugar turístico frente a la costa suroriental, donde existen varios hoteles construídos por alemanes.

Después de que el aparato había salido de Túnez rumbo a Djerba, los secuestradores se hicieron dueños del avión.

CUATRO SECUESTRADORES

Cuatro son los secuestradores del avión de la Tunis Air. Uno de ellos responde al nombre árabe de Ayadi.

MAURITANIA: RETIRADA DE TROPAS MARROQUIES

Nuakchott (Efe-AFP). — Los aproximadamente 1.200 soldados marroquíes estacionados en Nouadhibou se están retirando de este importante centro económico hacia su país, según fuentes bien informadas de la capital mauritana.

Esta retirada sigue a la salida marroquí de la localida de Akjoujt, situada 250 kilómetros al Norte de Nuakchott, a principios de Diciembre.

Quedan siete mil soldados marroquíes en Mauritania, en las localidades de Atar, Zouerate, Bir Morghrein y Ain Ben Tili, Dakhla y Argoub.

«La totalidad de las tropas marroquíes —unos 8.000 hom-

(Pasa a la página 13)

El Cardenal Jubany pide a los partidos que expongan claramente su programa

Actualmente, hay inscritas 199 agrupaciones políticas

«Y ahora, a gobernar», será uno de los «slogans» de UCD

Madrid (Efe).— En la Junta Electoral provincial de Madrid, aún no se ha recibido ninguna candidatura de las que concurrirán a las próximas elecciones generales, según han informado a "Efe" fuentes solventes.

Hoy ha llegado —añadieron las mismas fuentes— un comunicado del Gobierno civil de Madrid en la que se da cuenta de que, hasta el pasado día 11, aparecen inscritos en el registro de asociaciones del Ministerio del Interior, 199 partidos y asociaciones políticas.

LO QUE VAN A GASTARSE UCD Y EL PSOE

Madrid (Logos).— Unos dos mil millones de pesetas se van a gastar entre los dos principales partidos —UCD y PSOE— en las campañas para las elecciones generales y municipales.

Según datos declarados a "Cinco Días" por los responsables económicos de ambos partidos, UCD tiene prevista una cantidad que oscila entre los 1.100 y 1.300 millones de pesetas, y el PSOE los 800 y los 900 millones de pesetas.

Los Bancos que facilitarán créditos al PSOE serán el Urquijo, Popular, Centran, Bilbao e Hispano Americano.

Por su parte, UCD ha señalado que las entidades bancarias más conocidas serán las que provean fondos electorales al partido.

Los intereses de estos créditos se establecen en porcentajes que oscilan entre el 9 y el 10 por ciento.

Respecto a los créditos solicitados en las pasadas elecciones, ambos partidos han declarado ya fueron resueltos hace tiempo.

Finalmente, los responsables económicos de ambos partidos, han confirmado que habrá un significativo recorte sobre los presupuestos

(Pasa a la página 13)

«Fiesta del niño», en la ONU

Naciones Unidas. — La Asamblea general de las Naciones Unidas aparece repleta de famosos artistas durante una actuación con motivo del Año Internacional del Niño, organizado por la ONU. Los cantantes son, de izquierda a derecha: el grupo Abba (Kris Kristoferson aparece entre las dos chicas); John Denver con chaqueta); Olivia Newton-John y Andy Gibb y sus tres hermanos, los Bee Gees. — (Telefoto EFE-UPI)

EN PAGINAS INTERIORES:

- **Reunión del Consejo Superior del Ejército.**
- **Asesinato de un policía municipal en Madrid.**
- **El yacimiento petrolífero del Golfo de Cádiz permitirá obtener unas 5.500 toneladas diarias de crudo.**
- **Estados Unidos establece tasas al calzado, zinc y aceitunas españolas.**
- **Ieng Sary ha entrado en China.**

POSTAL

LO LLAMAN CINE

Lo llaman cine y a lo peor lo es. Todo depende del concepto que cada uno tenga. En todo caso, resulta que hace poco, eso que llaman cine (que a lo peor lo es) viene declarando una guerra absurda a cuantos tenemos otro criterio distinto para definir las cosas. Da la impresión, con perdón de sus apologistas, que quiere llenarnos de una extraña mugre que ya salpica hasta las mismísimas alturas. Hace poco, se conoce que con el paréntesis pacífico de la Navidad, hizo una especie de "alto el fuego", tuvo piedad de los que ya no nos metemos en una sala ni para un remedio. se vino con cine del de verdad (bueno, así lo llamamos algunos y perdón a los apologistas esos), se hizo diversión limpia, entretenimiento honrado y nos dejó respirar. Pero como no hay dicha que cien Navidades dure, ha vuelto otra vez a las andadas. Los ingenuos que llegamos a pensar qué a productores, guionistas y demás torpederos de la verdad, la moral y la estética, les había entrado una ráfaga de aire saludable, limpio y honrado, nos equivocamos de medio a medio. Peor para nosotros y para todos. Y peor para ellos que no van a conseguir un céntimo de quienes, qué quiere usted, resulta que sí entendemos de cine. Han vuelto a demostrar que no fue un "alto el fuego" sino una simple retirada táctica desde la que vuelven con más furia, invadiendo lo divino, lo humano, lo que es las dos cosas y cuanto se les pone por delante. Si es que ya se les pone algo, porque ésa es otra.

Hasta hace muy poco éramos muchos los convencidos de que los españoles no éramos gente sucia. Se había hecho asequible el jabón y todos nos lavábamos varias veces al día, como manda la señora higiene. ¿Estábamos equivocados? No; no puede ser cierto que la limpieza, la higiene del cuerpo esté reñida con la del espíritu. El mal es mucho más simple. No valen los trajes limpios entre la atmósfera corrompida porque se ensucian. A los trajes del alma les pasa lo mismo: alguien (con consentimiento, aquiescencia y la vista más groseramente gorda de la autoridad competente) se ha dedicado a manchar el medio ambiente del alma. Nos ha ensuciado el traje. El o ellos son los dueños de la tintorería y ya nos pasarán la cuenta. Una cuenta perversamente leonina porque hemos pagado por permitir que nos manchen el traje. Peor que lo del estraperlo de antes.

Y, sin embargo, los españoles y los burgaleses no somos sucios. Que va. Sólo estamos abatidos por una extraña pereza para llamar (por su nombre y con agallas para extrañarlos de nuestra tierra) como se merecen a estos individuos, negarles el dinero a cambio de su veneno y decirles que la moral no es más que uno, que los pueblos no pueden vivir sin ella y que si ellos la niegan y quieren traer extraños sucedáneos, lo que ocurre es que no la conocen ni por el forro.

Por cierto y hablando desde otro terreno: al primer señor electorable (palabrón que acabamos de inventar) que se le ocurra garantizarnos que va a empezar a patadas con toda esta porquería del cine ese, servidor le da su voto, le regala su tiempo y su esfuerzo para ayudarle en la campaña e iniciar una promoción para que ingrese en la Orden del Mérito Civil.

Aviso: el señor ese corre el riesgo de que lo llamen carca, mojigato y otras cosas. Que no se preocupe. Lo dicen siempre enanos mentales, ciegos —que viene de cienaga— y demás gentecilla de cuya insignificancia no vamos a ocuparnos).

BURGENSE

TELEVISION ESPAÑOLA

SABADO

12,01 El recreo.
13,00 Torneo.
14,00 Tiempo libre.
14,30 El canto de un duro.
15,00 Noticias.
15,30 El bosque de Tallac.
16,00 Primera sesión.
17,45 Aplauso.
19,30 La abeja Maya.
20 00 Los ángeles de Charly.
21,00 Informe semanal.
22,00 Noticias
22,30 Sábado cine.

UHF

18,31 Mundo deporte.
20,00 La clave.

DOMINGO

9,31 Hablamos.
10,00 El día del Señor.
10,45 Concierto.
11,45 Gente joven.
12,30 Sobre el terreno.
14,00 Siete días.
15,00 Noticias.
15,30 Fantástico.
19,00 625 líneas.
20,00 Fútbol: Real Madrid-Sevilla.
22,00 Noticias.
22,30 Grandes relatos.
23,30 300 millones.
0,30 Ultimas noticias.

UHF

15,31 Curro Jiménez.
16,20 El alba del hombre.
17,15 Las calles de San Francisco.
18,00 Dibujos animados.
18,30 Panorama musical.
19,00 Concierto.
20,00 Filmoteca TV.
21,45 La danza.
22,30 A fondo.
23,30 Buenas noches.

Emerson

El televisor del futuro

COMERCIAL VELO - MOTO

QUISICOSAS

En el Grupo «Río Vena», recientemente inaugurado dentro del llamado Polígono «Carrero» ya se ha registrado el nacimiento de tres nuevos moradores.

Según nos ha sido referido, la ilusión de los padres de tales criaturas sería bautizarles en la parroquia o capilla que está previsto habilitar en dicho grupo y para cuya construcción ofreció su ayuda el ministro del Departamento, con ocasión de su visita.

Haciéndonos, por tanto, eco de los familiares de esos niños y de los presidentes de las comunidades allí constituídas, formulamos nuestro mejor deseo porque pronto pueda habilitarse alguno de los locales existentes en el grupo para la dispensación del culto católico.

Incluso nos informan que hay alguna joven próxima a contraer matrimonio, a quien agradaría santificar su unión en la capilla del grupo «Río Vena».

Celebraremos que sus deseos les vea prontamente cumplidos.

●

Los comerciantes de la plaza del Rey San Fernando y de las calles adyacentes comienzan a acusar perjuicios por la forzosa desaparición del estacionamiento de vehículos en dicha plaza sometida a las obras que Arquitectura y Ayuntamiento realizan para mejorar el entorno de la Catedral.

Aunque no es época de turismo, son muchos los viajeros de paso que se detienen en Burgos por motivos de negocios y como en aquel sector desenvuelven su actividad establecimientos de hostelería y de venta de «souvenirs», la desaparición del aparcamiento de coches les perjudica.

●

Más de doscientos camineros del Estado celebraron ayer asamblea y al verlos salir del salón de actos de la sede central de la Caja de Ahorros Municipal hubo observadores que pensaron se trataba de una huelga de empleados de Banca o de clientes.

El señor Pérez Zaldívar, presidente de la Asociación Nacional de Camineros, juntamente con el de la de Burgos, manifestaron que habían aprobado importantes acuerdos, y que los reunidos se enfrentan con problemas graves.

Tiempo de líos.

●

A mediodía de ayer un agente motorista de la Policía municipal estaba en acto de servicio en la plaza de Calvo Sotelo imponiendo multas a los coches mal aparcados.

Por allí pasaba un periodista que alabó el celo del agente pero le rogó que no se olvidara de prestar atención a la acera de la calle de San Lesmes que es todo menos una acera y en la que se suben los coches que impiden el normal tránsito del peatón.

El agente coincidió en que aquello es una auténtica vergüenza y no comprende cómo disponiendo la ciudad de unos terrenos todavía libres en el solar del ex-cuartel de Caballería los usuarios del automóvil siguen empeñados en no utilizar ese amplio lugar.

●

Uno de los vecinos de Gamonal que lleva cinco años encarnando una de las figuras bíblicas de los Reyes Magos lamenta lo ocurrido este año y se hace intérprete también del disgusto de sus compañeros por varios motivos.

Los gamberros destrozaron dos de las tres carrozas que habían dejado estacionadas en la noche de Reyes en la plaza de la Catedral.

Así es que, a la hora de llevar la Cabalgata al barrio de Gamonal en la fiesta de la Epifanía, sólo dispusieron de una carroza útil. Por otro lado los trajes de Sus Majestades están que dan lástima. Se impone renovarlos y el Ayuntamiento tiene olvidado este asunto.

Además, la comisión municipal encargada de la Cabalgata no cuida —se nos dice— los aspectos de delicadeza humana. A las personas que colaboran en la Cabalgata no se las ofrece ni siquiera un acto de confraternidad, y no es por lo del chato de vino —cosa que tampoco viene mal— sino porque el hecho revela una falta total de interés hacia los entusiastas y efectivos cooperadores de esta bella fiesta de ilusión.

En una palabra, se acusa a la Casa Consistorial de una total ausencia de psicología social.

●

El presidente del colegio oficial de Arquitectos señor Junco (hijo) ha hecho pública en el DIARIO una nota que ya habrán leído los burgaleses en la que denuncia el intento de derribar el edificio primitivo de lo que fue Seminario nacional de Misiones Extranjeras para construir viviendas y locales en la calle de San Pedro de Cardeña.

La nota del Colegio califica la fachada principal del edificio de una obra de apreciable valor arquitectónico y saca a relucir un tema que ya estaba «olvidado» el de las aportaciones de Burgos y de los burgaleses, a la obra del Seminario de Misiones Extranjeras.

●

A este respecto ha surgido un estado de opinión pública que se solidariza con la idea expuesta por don Valentín Junco Petrement que, en nombre de la delegación provincial del Colegio oficial de Arquitectos pide al Ayuntamiento que no autorice el derribo del edificio del mencionado ex-seminario nacional de Misiones Extranjeras.

Indudablemente, la anulación del plan especial «Zatorre» dio pie, en principio, a proyectar alegrías urbanísticas. Aquel plan era un desastre técnico y una utopía auténtica, lo que no implica que el Ayuntamiento deba renunciar a poner disciplina en el populoso barrio, y en estos momentos la nota del Colegio oficial de Arquitectos debe obligar al «Excelentísimo» a reflexionar seriamente acerca de este en verdad trascendente asunto.

Martinillos

A LA HORA DE ELEGIR SU

ABRIGO o CHAQUETON de PIELES

CONFIE EN UN PROFESIONAL

ALVAREZ

PELETERO

DISEÑOS PROPIOS CONFECCIONADOS EN NUESTROS TALLERES

PLAZA ALONSO MARTINEZ, 7, 3.ª PLANTA

BURGOS

IL MORRISON'S

SALA DE FIESTAS • CLUB

C/. CASCAJERA • TELEFONO 221091 • BURGOS

PRESENTA TODOS LOS DIAS

SU NUEVO GRAN ESPECTACULO DE ATRACCIONES

PASES 1 Y 2,15 DE LA MADRUGADA

ABIERTO DESDE 8 TARDE

OFERTA ESPECIAL DE

Confecciones y Galerías

CAMPO

TRAJES CABALLERO
Desde ... ... 3.995 PTAS.

ABRIGOS CABALLERO
Desde ... ... 4.995 PTAS.

ABRIGOS SEÑORA
Desde ... ... 995 PTAS.

Prendas de niños

y todos los demás artículos

A PRECIOS REBAJADISIMOS

Galerías CAMPO

AVDA. DEL CID, 2

Confecciones CAMPO

QUEIPO DE LLANO, 1 (Esq. Alm. Bonifaz)

¡¡ATENCION!!

Casa nueva, preciosa, amueblada cocina, tres plantas, 10 amplios dormitorios. Magníficos baños (3) Soleada terraza por San Pablo Adecuada oro fesionales Hostal, calefacción, agua caliente centrales VENDO CAMBIO por piso 4 a 5 dormitorios PRIGO. Moneda, 13.

SE VENDEN

PLAZAS DE GARAJE

EN CALLE TRINIDAD NUMS. 4 Y 6

INFORMES

CONSTRUCCIONES SERRANO

TELEFONO 20 15 43

NUESTROS COLABORADORES

«LAS PALABRAS DEL PUEBLO»

Por Jaime GOMEZ AGUAYO

DECIA un comentarista político muy conocido, en un artículo titulado «Burócratas» hace algunas semanas, que «...a veces, da la sensación en esta etapa predemocrática que a los políticos profesionales les ocurre algo parecido, (a los burócratas), y es que padecen una enfermedad institucional-profesional que les induce a reducir toda la realidad social al ámbito de sus reglas, sus intereses parciales e, incluso, su lenguaje». Finalizando así su exordio: «Hay, ciertamente, una desconexión notable entre país oficial y país real que podríamos achacar piadosamente a la inexperiencia democrática... «Hoy por hoy, la democracia es todavía joven y, por lo tanto, dúctil y maleable. Sencillamente, impidiendo por todos los medios que la política y el país sean dos mundos distintos y distantes».

Es Enero y acaban de pasar los Reyes adoradores del Niño por esta España de todos, dejándonos la ilusionada carga del gran regalo: la Constitución. Yo recojo el bagaje esperanzado y prometedor que su promulgación reciente supone, tiene que suponer, para nuestro azacaneado pueblo, y me atrevo a pedir a esos mágicos personajes (que simbolizan sueños felices para esos niños grandotes que todas las personas somos), que nos hagan el «regalo del uno de Marzo», con unas Cámaras regidas y conducidas por «los mejores», los más preparados, los más dispuestos a servir a la comunidad, en suma, los defensores de causas no partidistas o separadoras sino generales.

Quiero decir que entiendo como muy interesante para la buena marcha de los asuntos públicos (familias, pueblos, región y patria), que se posibiliten vías de acceso a esas personas buenas, honradas, desinteresadas y hasta quijotescas, mujeres y hombres que en todas partes existen —y en Castilla en buen número—, para que puedan llegar a los públicos escaños, tan apetecidos por los políticos profesionales.

Pienso, y digo, que así se corregirá de una vez por todas el peligro que en las frases del principio se atisba, como uno ciertamente grave entre los muchos de la neodemocracia española: el de que vuelvan a polarizarse de nuevo las dos Españas, —ahora la oficial y la real—, y que las Cámaras y los Ayuntamientos puedan un no lejano día convertirse en «parlamentos de papel», sin que corra por sus canales la sangre-viva recia del pueblo que suda y trabaja en nuestras casas y en nuestras calles.

No me gustan las «candidaturas cerradas», con sus ristras de nombres innombrados, encabezadas por algún sonoro personaje, tantas veces por desgracia despegado de los intereses regionales o locales a los que pretende —y suele conseguir—, representar desde la sonora atalaya de sus apellidos ilustres. Creo que es síntoma de tiempos pasados volver a caer en la trampa de que los caudales y las familias tornen a triunfar en el terreno de la política.

Recapitulo: España ahora necesita de todos sus hombres y mujeres, viejos y jóvenes, intelectuales y líderes del trabajo, de la ciudad y del campo, ricos de familia o sin bienes (salvo el obligado salario familiar al que todos, incluso los parados, tenemos derecho en justicia), a cuantos valgan y quieran sacrificar su intimidad y sus comodidades, para que acudan a la llamada primaveral de las primeras elecciones, generales y municipales, constitucionalmente democráticas de esta segunda mitad del tormentoso siglo veinte que nos está tocando vivir.

Yo, que poco soy pero que ofrezco y me ofrezco en lo que tengo y valgo, manifiesto sin falsas hipocresías que me gustarían candidatos electos que se comprometieran a tres cosas muy, muy elementales, a saber:

1. Ser portavoces de los que han de guardar su voz en los recodos del alma, pues formación no tuvieron, ni saben —o si saben a menudo no pueden— hablar de sus cosas, esas pequeñas cosas que son la sal de la vida. Oue den voz a los que más lo necesitan como marginados de toda clase y condición, niños (estamos ya en «su» Año Internacional) jubilados, barrios y pueblos preteridos y olvidados, necesitados todos de voces amigas y un punto de apoyo para sus justas reivindicaciones.

2. Que lleven a los ámbitos de la política las «palabras del pueblo», de las bases, de las inquietudes y necesidades colectivas, sin manipulaciones bastardas. Tienen que ser «correas de transmisión» de la soberana y limpia voluntad del pueblo, libremente expresada.

3. Con la inestimable avuda de los medios de comunicación social, vehículos conformantes en las democracias de eso tan poco claro que llaman «la opinión pública», se deben comprometer los que se presenten, —como yo lo haría—, a ser valedores de las causas pobres, incluso de los asuntos perdidos (ay, en Burgos esas Blancas-Fuentes tan en peligro, esa planificación del territorio, etc.).

A esta Castilla de la Idea y del Arado, al sano pueblo castellano tan manipulado siempre desde siglos, con promesas siempre incumplidas, sólo puedo desearle —de cara a estas elecciones que se nos echan encima— que encuentre eso que yo hubiera querido ser para mi pueblo, medianero y eslabón de enlace, atadura firme y mente clara, además de ir al «tajo político» con una total y absolutamente proclamada limpieza de intenciones. Eso deseo a Burgos y a todos mis compaisanos.

Novedades de la medicina

VACUNA CONTRA EL COLERA

Todos podemos llegar a centenarios

(Colaboración AFP - FIEL, Servicios Especiales EFE, en exclusiva para DIARIO DE BURGOS). — Un equipo de investigadores del laboratorio de biología de Goteborg en el Sur de Suecia, dirigido por el profesor Oerjan Ucherlony ha anunciado el perfeccionamiento de una nueva vacuna contra el cólera, más eficaz y de efectos más prolongadas que las que actualmente existen.

Hasta ahora la vacuna se ha administrado únicamente a animales pero, según el profesor Ucherlony, los resultados de los primeros experimentos son muy alentadores

En los próximos meses empezará a producirse, probablemente hacia la primavera, y las primeras inoculaciones se realizarán en Bangladesh, donde se producen con frecuencia epidemias de esta enfermedad

DEMASIADOS ESTIMULADORES CARDIACOS

La mayor parte de los 200 000 norteamericanos que llevan estimuladores cardíacos o marcapasos, no están gravemente enfermos y no deberían haber sufrido jamás esta implantación afirma un artículo publicado en la Revista de Medicina de Nueva Inglaterra

El estudio señala los peligros de infección y de perforación —a veces mortales— que pueden producirse a causa de esta intervención aparte de que el costo de la operación es muy elevado aproximadamente 6.000 dólares

Observa también el articulo que la vigilancia postoperatoria ha de prolongarse durante toda la vida del paciente y le cuesta al Estado unos veinte dólares mensuales

Además indica los médicos norteamericanos muestran una creciente tendencia a considerar la implantación de un estimulador cardíaco como una intervención inofensiva. Lo practican en casos de simples perturbaciones del ritmo cardíaco, en las que el paciente no sufre trastornos serios y puede continuar llevando su vida normal

TODOS PODEMOS SER CENTENARIOS

La vida de los seres humanos puede prolongarse hasta los 120 años gracias a la inyección de células vivas, afirman dos geriatras argentinos.

Los doctores Ernesto Wärnes —presidente de la sociedad argentina de terapia técnica— y Oswaldo Knoff precisan que este procedimiento se aplica en diversos países y permite prevenir las enfermedades y el envejecimiento.

El tratamiento, que consiste en inyectar al paciente células vivas y frescas de animales jóvenes o en estado fetal —en sesiones de cuatro horas cada diez días— devuelve a la persona la vitalidad de la piel, la flexibilidad de las articulaciones y el brillo del cabello.

Según los médicos la edad más adecuada para iniciar esta terapia es la de los treinta y cinco años, cuando aparecen las enfermedades cardiovasculares

Cartas al DIARIO

La plaza de ingeniero industrial municipal es necesaria

Señor Director: Este Colegio Oficial de Ingenieros Industriales no puede por menos que salir al paso de la curiosa disyuntiva que la pregunta de DIARIO DE BURGOS planteó sobre la necesidad o no de una plaza de ingeniero industrial en el Ayuntamiento de Burgos.

¿Una plaza innecesaria? Consideramos sin hacer clasismo profesional que la disyuntiva nunca puede darse, y eso en función de razones varias:

a) La plaza de Ingeniero Industrial existía en un Burgos, sin duda, infinitamente menos desarrollado en todos los aspectos que el actual hasta el fallecimiento de su titular Sr Orejón, quedando desde entonces sin cubrir y finalmente amortizada, por razones, esta vez sí, extramunicipales

b) Negar la necesidad de que se restablezca la mismo mediante la provisión de la persona titular con las garantías de concurso-oposición o cualquier otra que destierre el tan usado sistema de designación directa, es infantil pues el carácter técnico de las funciones a desarrollar por el titular es elemento imprescindible a la hora de que la Corporación decida, con criterio técnico garantizar de la decisión política a tomar, la conveniencia o no de cualquier tipo de instalación industrial

c) No es momento para relacionar las competencias a que se extiende la profesión de los Ingenieros Industriales pero simplemente y antes se apuntaba, están la multitud de establecimientos industriales y comerciales con instalaciones cuya vigilancia, comprobación y control es absolutamente precisa en nuestra ciudad Si se estableciero una verdadera inspección de la validez bondad y garantías en el funcionamiento de las miles de instalaciones comerciales e industriales existentes, muchos vecinos dormirían más tranquilos y se evitarían la existencia de instalaciones fabriles vergonzosas en sus vertidos en el deterioro del medio ciudadano y también en el entorno estético-urbanístico.

Lo que antecede bastaría para decidir la cuestión, y siempre por supuesto, a nuestro juicio: pero lamentablemente hay mucho más:

Este Colegio se dirigió tanto a la Diputación de la provincia, como al Ayuntamiento, solicitando se proveveran plazas de Ingenieros Industriales.

Referidos únicamente al Municipio se acordó quizás no a causa de la petición y sí mediante el mecanismo mental de muchos concejales de considerar absolutamente necesaria la función de un técnico en tan precisa actuación municipal el que se proveyera de dicha plaza.

La democracia que es el gobierno de la mayoría, mal sistema, pero mejor que todos, opinó en un Pleno, la aprobación de que la plaza de Ingeniero Industrial se proveyera; pero un concejal estima, en pequeño comité, que no cabe desdecirse de lo aprobado por la Permanente, ya que el Pleno no es quién, para aprobar algo en contra de su criterio.

Nada podemos añadir respecto a los intereses extramunicipales que parece se manejan en el tema: Unicamente y como datos que pueden añadir más claridad al asunto, baste decir que Ayuntamientos «muchos más grandes» que Burgos, como por ejemplo: Santa Coloma de Gramanet San Celoni, San Bartolomé de Tirajuana Alcalá de Henares, Molins de Rey, Granollers, Marratxi, San Juan Despí, Leganés, Cornellá, e Igualada han creado en este año que se acaba, mediante la oposición oportuna al menos una Plaza de Ingeniero Industrial como funcionario afecto al cumplimiento de la normativa industrial cuya vigilancia compete de forma exclusiva al Municipio

Otros Ayuntamientos, «mucho más pequeños» que el de Burgos léase Madrid, Barcelona Bilbao, Sevilla, Valencia, hasta más de cuarenta «inferiores», hace años que tienen funcionarios Ingenieros Industriales que son competentes en las cuestiones técnicas «tan poco necesarias» en una ciudad como el alumbrado, tráfico, transportes actividades molestas, insalubres nocivas y peligrosas proponiendo las ordenanzas que complementen a la normativa general, amén de ahorrar al Municipio honorarios de proyectos municipales evaluados en el Ayuntamiento de Burgos en más de 10.000.000 de pesetas, (durante 1977), que de otra forma, si que podrían estar sometidos a presiones extramunicipales

Finalmente Sr. Director, resulta paradójico que una ciudad, en cuyo término municipal funciona o ha funcionado un Polo de Desarrollo Industrial, dividido en dos ubicaciones —aguas arriba y abajo de la ciudad— no cuente con un profesional tan imprescindible como el técnico en cuestiones industriales con la titulación bastante que le otorga el Estado para entender del establecimiento, uso o desaparición mediante la cancelación de la licencia municipal, de actividades —industriales o comerciales— que son verdadero peligro para la salud ciudadana.

Quizá el concejal disidente en «enérgica protesta», quiera dejar al nuevo Concejo tal responsabilidad, en vez de explicarnos por qué se queda quieto en su sillón de la consulta —claro— ante los graves e inumerables problemas de un municipio altamente industrializado en una sociedad actual cambiante y difícil.

Pero eso, Sr Director es otro cantar, debe ser el cantar de lo extramunicipal.

Con toda consideración.

LA JUNTA DE GOBIERNO DEL COLEGIO DE INGENIEROS INDUSTRIALES DE BURGOS.

INFORMACION RELIGIOSA

SANTORAL

SANTOS DE HOY

Ss. Hilario, ob. y dr.; Gumersindo, pb.; Servideo, ml.; Potito Hermilo y Estratónico mrs.; Agricio, Leoncio, obs.; Glafira, Verónica de Binasco, vgs.; Vivencio, cf

Misa de Feria de San Hilario

SANTOS DE MAÑANA

2.° Tiempo ordinario. — Ss. Félix, pb.; Eufrasio, Dacio, Fulgencio, Sabas, obs.; Malaquías, pf.; Macrina, cf.; Prisco, Prisciliano, Benedicta, mrs.; Esteban, abad, Engelmaro, mártir.

Misa del domingo.

ROSARIO POPULAR

En la Plaza de Santa María

Se comunica que todos los sábados, a las seis de la tarde, en la plaza de Santa María habrá rosario popular por España y la paz del Mundo.

Quedan invitados todos los que deseen asistir.

ADJUDICADA LA OBRA DE ALUMBRADO PUBLICO EN LA CALLE DE SANTIAGO

El Ayuntamiento ha adjudicado provisionalmente, en subasta pública la instalación de alumbrado público en la calle de Santiago, al único licitador, «Instalaciones Eléctricas Castilla, S.A.», empresa representada por don José Manuel Castilla Hernando y la cual se compromete a ejecutar los trabajos en 838.500 pesetas, con una rebaja de 67 pesetas respecto del tipo-base.

Presidió la mesa el teniente de alcalde señor Ulloa de Zubiría, asistido del oficial mayor letrado, señor Casado Senovilla que representaba al secretario general, y el jefe del negociado de subastas y contrataciones, señor Serrano Gómez.

¡¡PISO!!

Soleado, tres dormitorios, salón comedor, cocina, terraza preciosas vistas, céntrico Amplias facilidades. PRIGO Moneda, 13.

IMPORTANTE ESTUDIO SOBRE LA EVOLUCION DE LA RENTA NACIONAL Y SU DISTRIBUCION PROVINCIAL DURANTE EL PERIODO 1955-75

Ha sido realizado por el Servicio de Estudios del Banco de Bilbao y constituye un valioso trabajo de información para el futuro

Castilla-León, región deprimida, pero con posibilidades que dependen de su esfuerzo

Un momento del acto de presentación del interesante estudio "La renta nacional de España y su distribución provincial 1955-75" efectuada ayer en nuestra ciudad por altos cargos del Banco de Bilbao. — (Foto FEDE)

A mediodía de ayer, tal y como estaba anunciado, tuvo lugar la presentación del estudio sobre "La renta nacional de España y su distribución provincial. Serie homogénea 1955-1975", efectuado por el Servicio de Estudios del Banco de Bilbao importante trabajo, en profundidad, sobre un aspecto esencialísimo del proceso económico-social español a lo largo de los veinte años indicados y de valor indiscutible para apreciar la situación presente y posibilidades de futuro.

Al acto, celebrado en el Hotel Condestable, asistieron altos cargos técnicos del Banco como el ilustre economista don Julio Alcaide Inchausti; el director regional de Castilla y León en Valladolid, don Jesús Alonso de Linaje; el subdirector, don Aurelio Alvarez Lage; director de la Sucursal principal de Burgos, don Antonio García Mantecón; subdirector de la misma, don José Antonio Díez Villanueva; director comercial, don Juan Antonio Martínez Martínez y don Rafael Verdugo, del departamento de Estudios de la regional. Por otro lado, estuvieron presentes el presidente de la Diputación, señor Ocio; alcalde de la capital, señor Muñoz Avila; secretario general del Gobierno Civil, señor Ortiz; gerente del Polo de Desarrollo y del Patronato Provincial de Promoción Industrial, señor Peña San Martín; presidente de la Cámara de Comercio e Industria, señor Medrano de Pedro, alto funcionario del Ministerio de Hacienda, señor Fernández Mardomingo así como otras personalidades de la vida económica provincial y representantes de los medios informativos.

Hicieron la presentación del interesante estudio los señores Alonso de Linaje y —especialmente— Alcaide Inchausti señalando, entre otras cosas, que a partir del año 1955, y en diez trabajos sucesivos, hasta 1975, el Servicio de Estudios del Banco de Bilbao ha elaborado y publicado sendos informes sobre la Renta Nacional de España y su distribución provincial. Estos trabajos se han referido a los años 1955, 1957, 1960, 1962, 1964, 1967, 1969, 1971, 1973 y 1975. Hoy, con objeto de facilitar a los estudiosos del desarrollo regional los datos básicos sobre la evolución temporal de los datos demográficos y económicos que afectan a todas las provincias españolas, el Servicio de Estudios del Banco de Bilbao ha elaborado un trabajo consistente en homogeneizar las series de los datos más relevantes del comportamiento de la población y la renta en los 20 años que van desde 1955 a 1975.

En el período que comentamos la población de hecho española creció el 22,91 %. Las regiones que superaron en población al crecimiento medio nacional fueron: Madrid (96,5 %), Vasco-Navarra (60 %), Cataluña (59,8 %), Canarias (49,3 %), Valencia (41,5 %) y Baleares (37,2 %). Registraron un crecimiento en su población, pero por debajo de la tasa media española: Asturias (17,2 %), Murcia (13,1 %), Andalucía (6,6 %), Aragón (6,5 %) y Galicia (2,7 %). Por último, descendió la población en Castilla-León (—6,7 %), La Mancha (—18,1 %) y Extremadura (—21,8 %).

Otro fenómeno importante ha sido el progresivo e ininterrumpido descenso de la tasa de actividad (porcentaje de población activa sobre población total) que, desde el 41,20 % del año 1955 cae al 37,45 % en 1975. Por su parte, la población agrícola que en 1955 suponía cerca de la mitad de la población activa española, se rebaja drásticamente hasta representar, 20 años después, menos de la cuarta parte.

En cuanto al Producto Interior Bruto, entre los años 1955 y 1975 las regiones que acusaron mayor incremento fueron las siguientes: Madrid, Murcia, Canarias, Baleares y Valencia, seguidas por Cataluña y Vasco-Navarra; todas estas consiguieron triplicar, por lo menos, su producto regional a precios constantes. El resto de las regiones consiguieron, al menos, duplicar su producto regional, con la excepción de Extremadura, que incorporó un aumento del 93 %. Para el conjunto nacional la tasa de crecimiento anual de la productividad fue del 4,8 %. Superaron dicha tasa Murcia, La Mancha, Andalucía, Canarias, Valencia y Aragón. Fue menor el crecimiento de la productividad aparente en Madrid, Cataluña, Vasco-Navarra, Extremadura y Baleares.

En lo que se refiere a la Renta Nacional Neta, Cataluña, Madrid, Valencia, Canarias, Murcia y Baleares son las seis regiones españolas que en los 20 años que van desde 1955 a 1975, han logrado aumentar su participación en la renta española.

EVOLUCION SOCIOECONOMICA DE CASTILLA Y LEON

Junto con el estudio general a que se hace referencia se ofreció, también, otro pormenorizado respecto a la evolución registrada en la región castellano-leonesa a lo largo del período 1955-75, especialmente interesante y que nos servirá de tema en posteriores ocasiones. Sobre este punto, el señor Alcaide Inchausti hizo muy importantes consideraciones partiendo de la realidad evidente de que la nuestra, en general, es una región deprimida estando la causa fundamental en el imparable proceso emigratorio ya que, con excepción de Santander, Valladolid y Logroño, todas las provincias han perdido población y su crecimiento agrario e industrial ha sido y es menor que la media nacional. A este respecto señaló que, dentro del conjunto, Avila, Segovia y Soria sufren un proceso profundo y lamentablemente regresivo; Salamanca, Zamora y León, se hallan en situación estabilizada sin desarrollo ni clara posición regresiva y inalmente, Valladolid, Santander, Logroño, Burgos y Palencia están en posición de expectativa de desarrollo, disponiendo de condiciones de potencial económico y posibilidades "que no vendrán gratuitamente —y puso el ejemplo de Valencia— sino que exigirán un proceso difícil y exigente Sólo se darán —añadió— si los castellanos hacen el esfuerzo necesario. Depende, pues, de los esfuerzos, sacrificios y voluntad de los castellanos"

Tal conclusión, a su juicio, se deduce de la experiencia de veinte años reflejada en el estudio presentado y que, a su juicio, será un instrumento de trabajo muy valioso para las autoridades, economistas y hombres de empresa de las provincias castellano-leonesas y, concretamente, del Consejo Regional.

Resumiendo, don Julio Alcaide considera a Castilla-León como región de un futuro apasionante y con grandes posibilidades, pero que precisa para progresar y alcanzar las metas apetecidas de la imaginación, la inteligencia, la iniciativa, el trabajo, el esfuerzo y la constancia de sus hijos.

Talleres Gráficos Diario de Burgos

TODA CLASE DE IMPRESOS DE CALIDAD

FOTOGRABADOS

San Pedro Cardeña, 34 — Teléfono 21 73 58

Papelería Tagra: Vitoria, 13 — Teléfono 20 28 52

✝

EL SEÑOR

D. Esteban Miguel Rodrigo

(Cofrade de las Benditas Animas de la parroquia de San Pedro de la Fuente)

Que falleció el día 16 de Septiembre de 1978.

(Q. E. P. D.)

Su esposa, doña Natividad Angulo Pardo; hijos, hijos políticos, nietos y demás familia.

RUEGAN una oración por el eterno descanso de su alma y la asistencia al funeral que se celebrará hoy, sábado, día 13, a las ocho de la noche, en la iglesia parroquial de San Pedro de la Fuente.

Actos de caridad por los que quedarán muy agradecidos.

Burgos, 13 de Enero de 1979

✝

PRIMER ANIVERSARIO

DE

LA SEÑORITA

ANA MARIA CANO RODRIGUEZ

Que falleció el 13 de Enero de 1978.

D. E. P.

MADRE, HERMANOS, TIOS, SOBRINOS, HERMANOS POLITICOS Y DEMAS FAMILIA.

RUEGAN oraciones por su eterno descanso y la asistencia a la misa que tendrá lugar mañana, sábado, a las siete de la tarde en la iglesia parroquial de San Pedro y San Felices.

Actos de caridad por los que anticipan las gracias.

Burgos, 13 de Enero de 1979

Instituto Bachillerato Cardenal López de Mendoza

Exámenes de Febrero

Los alumnos que tengan pendientes una o dos asignaturas de tercer curso de BUP pueden examinarse en la convocatoria del próximo mes de Febrero debiendo matricularse entre los días 15 y 20 del presente mes.

El buen conductor tiene una amiga inseparable: la prudencia

actualidad BURGALESA

MOVIMIENTO DEMOGRAFICO. Durante el día de ayer se verificaron en el Registro Civil las siguientes inscripciones:

NACIMIENTOS. — Jaime Luis Solana y Horta, Alejandro Martín y Benito, Laura Palacios y Renes, Marta Martín y Alonso, Ester López y Gómez, Rocío Ruiz y Miranda, Carolina Marcos y Prieto, Eduardo Herrero y del Olmo, Juan Carlos Rubio y Ramiro, Iván Ibáñez y Contreras, Iván González y Urrez, José Enrique Corredoira y Rojo, Sergio García y Manzano, José Ramón Martínez y Camarero, Mónica Ortiz y Castellanos.

MATRIMONIOS. — Eladio Jesús García y García con María Isabel Pérez y Ruiz el día 13 a las catorce horas en San Lorenzo el Real; José Núñez y Pérez con Mercedes García y Pinillos el día 14 a las trece horas en Nuestra Señora de Fátima; Juan Francisco López Quesada y Alonso con María Pilar Pradera y Jauregui el día 13 a las dieciocho horas en la S.I. Catedral.

DEFUNCIONES. — Emilio Carrera y Delgado, natural de Belvimbre de 82 años de edad, Jesús Roberto Ibáñez y Abad, natural de Burgos de cuatro meses.

SE NECESITA LOCAL

ZONA REYES CATOLICOS AVDA. DEL CID
Interesados, escribir. APARTADO 289. BURGOS.
Referencia: "LOCAL"

MENSAJE A LAS EMPRESAS

TAGRA

CALLE VITORIA, 13

TIENE EL GUSTO DE INVITARLES A LAS DEMOSTRACIONES QUE SE HARAN DURANTE LOS DIAS 15 Y 16 DE ENERO, CON LOS ULTIMOS MODELOS DE SISTEMAS DE ORDENADORES DE MESA **HEWLETT-PACKARD** Y CALCULADORAS TECNICAS, EN APLICACIONES SOBRE:

GESTION EMPRESARIAL
- Contabilidad.
- Almacén.
- Facturación.
- Nóminas.
- Pedidos.
- Albaranes, etc.

CALCULO TECNICO
- Análisis de Pórticos Planos.
- Cálculo Matricial Estructura Plana.
- Viga continua — Método Cross.
- PERT. — CPM — MPM (Método de los Potenciales de Roy).

TENDRA OCASION DE COMPROBAR LA TECNOLOGIA MAS AVANZADA EN EL CAMPO DE LA INFORMATICA AL SERVICIO DE SU ACTIVIDAD PROFESIONAL.

VISITENOS Y...

DESCUBRA LA RENTABILIDAD DE ESTAR INFORMADO AL 100 %

Cupón pro ciegos
N.º 088
PREMIADO EN EL SORTEO DE AYER
muebles evelio
VITORIA 43, 49, 51, 53, 56, 58, 60, 62

FARMACIAS DE GUARDIA. — Cuñado, Plaza de Primo Rivera, 2; Sira Pascual, Barriada Illera (Plaza Mayor), 7 y Gómez Bermúdez, San Pedro y San Felices, 14.

EL CUPON PRO CIEGOS.— En el sorteo celebrado en el día de ayer, resultó premiado con 2.500 pesetas, el número 088 y premiados con 250 pesetas, todos los números terminados en 88.

BOLETIN METEOROLOGICO. — Comprensivo de los datos recogidos ayer en el Observatorio del Instituto de Enseñanza Media Femenino.

Barómetro.— A las ocho de la mañana, 684,9; a la una de la tarde, 687,4; a las siete de la tarde, 687,9.

Temperatura ambiente. — Máxima, 8,6 grados a las 16 horas; mínima, 6,4 grados a las 7 horas.

Dirección y velocidad del viento.— A las ocho de la mañana, NW— 7 kilómetros; a la una de la tarde, NW— 6 kilómetros; a las siete de la tarde, calma.

Lluvia, 2,2.

Humedad, 86 por ciento.

SE VENDEN 2 Wolkswagen

1.300 Y 1.500
EN MUY BUENAS CONDICIONES

TALLER MECANIZO "SUIZO"

Teléfono 202364

Del DIARIO DE BURGOS correspondiente al jueves, 13 de Enero de 1949

JOSE Luis G. Mardones rehabilitó ayer por cuarta vez el título de campeón de tenis de mesa.

- **EL jefe del Estado ha mostrado su gratitud al Ayuntamiento de Burgos por la felicitación que le envió la ciudad.**
- **LA temperatura máxima de ayer fue de 5,6 grados y la mínima de 1,0 bajo cero.**

PLAZAS DE GARAJE

SE VENDEN

ZONA: calle Santa Clara, Martínez Zatorre (antiguo solar Asilo de Ancianos)
Interesados, llamar al teléfono 228350. COOPERATIVA SANTO TOMAS

Cartelera de ESPECTACULOS

AVENIDA. — Hoy, 5, 7,45 y 10,30. (Por su largo metraje se ruega puntualidad). ¡Ultimos días! ¡Segunda semana de éxito arrollador! Una de las mejores películas de 1979. **Muerte en el Nilo.** ¡14 figuras del cine mundial! La emoción más impresionante y colosal. (Mayores 14 años).

CALATRAVAS (204161). — 5,30, 7,45 y 10,30. Estreno del film que la crítica consideró como... valiente, divertido, descarado: **La portentosa vida del Padre Vicente** (3 R.) Color. Albert Boadella, Angela Molina, Ovidi Montllor. Un film envenenado, que nada perdona a la realidad. (Exclusivamente May. 18).

CONDAL. — Continua de 4 a 12. Hoy, un programa grandioso e incomparable. Terence Hill y Bud Spencer de nuevo en acción. **Dos super-policías.** Una sucesión ininterrumpida de trompazos y mamporros, y Frank Sinatra, Dean Martin y Peter Lawford en **Tres sargentos.** El más espectacular episodio del legendario Oeste. (Autorizado para todos los públicos).

CONSULADO. — ¡Atención! Hoy en sesiones 5,30, 7,45 y 10,30. La película más divertida del cine español. **Es pecado... pero me gusta.** Con Esperanza Roy y Simón Andreu. Agotaron todas las combinaciones posibles en su cambio de parejas. Autorizada para mayores de 18 años.

CORDON (207037). — 5, 7,45 10,30. El estreno-acontecimiento de este año: **Patos salvajes.** Color. Su hogar: el campo de batalla. Su pasión: la guerra. Richard Burton, Roger Moore, Richard Harris y Hardy Kruger son los «Patos salvajes». Los mejores mercenarios, los «perros de la guerra». (May. 16 años).

DUCAL. — Hoy, de 4 a 12. Doble fabuloso. **Vida conyugal sana.** Ana Belén. José Sacristán. Las relaciones íntimas de un matrimonio contadas con audacia y humor y **Los magníficos de la venganza.** Un film de violencia salvaje con las llaves más rotundas de kung-fu, judo, kárate, etc. (May. 18 años).

GOYA.— ¡Atención! Hoy, en sesiones 5,30, 7,45 y 10,30, la película con más suspense y emoción del momento. **Agente doble,** con Tony Musante y Claudia Cardinale. Tras un simple secuestro, se esconde toda la poderosa organización de la CIA. (Autorizada para mayores de 14 años).

GRAN TEATRO. — A las 5,15 7,45 y 10,30. Impresionante estreno. Una película violenta, cruel, que juega sádicamente y sin compasión con los cuerpos de las mujeres hebreas. **La última orgía de la Gestapo** (Clasificada «S») Por su descarnado realismo necesitará nervios de acero para presenciar este film. (Excl. mayores 18).

LIDO. — Continua de 4 a 12. Hoy, un programa excepcional. Agata Lys y Vicente Parra en **El tranxesual.** Travestis, homosexuales, tranxesuales. Un tema tabú tratado con absoluta libertad y Cris Mitchum en **Los invencibles del kárate.** Un impresionante film de acción y luchas donde el kárate es el gran protagonista (Mayores 18 años).

TIVOLI (220088). — 5,30, 7,45 y 10,30. Con Fernando Rey y Victoria Vera, un estreno del que todos harán comentarios: **Rebeldía.** Color. Inteligente, poderoso, cacique, sucumbió ante la rebeldía de la más humilde de sus sirvientas. «Rebeldía» clasificada como una buena película. Autorizada sólo mayores 18 años).

desde HOY — CINE Cordón — 5 7,45 10,30

EL ESTRENO - ACONTECIMIENTO DE ESTE AÑO!!

Son los mejores mercenarios en el "negocio"..
¡Son los perros de la guerra!

Tenían tres horas para cambiar el destino de una nación, en una misión tan peligrosa que sólo los locos o los mercenarios podían aceptar

● MAYORES DE 16 AÑOS ●

Se habla de una candidatura de independientes a las municipales

Nos vamos de fin de semana —no lo digo en inglés para no pecar de pedante— y a esperar. La semana que entra promete ser interesante. Desde ayer está abierta la ventanilla para la presentación de candidaturas y el plazo finalizará el domingo día 21; para la constitución de coaliciones es más corto; pero si hay buena voluntad, todavía hay tiempo. O para ser más claro, si se escucha a las provincias, la derecha total puede salir fortalecida. Ayer, las noticias —las de la mañana— eran pesimistas. Areilza, dicen, encuentra un muro infranqueable en los oídos de Fraga. Osorio dicen también que está de acuerdo con Areilza.

La semana que hoy concluye no ha dado mucho de sí. Buenas intenciones y, en general, más pasión que inteligencia; generalizando. De todas formas algo se ha perfilado.

Los del Pacto de Aravaca han dado sus nombres al comité electoral nacional de la coalición. Bueno, los representantes de Fraga y Areilza; los del partido de Osorio algo hemos oído, pero no queremos volver a rectificar sin culpa nuestra. En Madrid, a la vista de los nombres propuestos, decidirán quiénes representan a la coalición.

Por A.P se barajan los nombres de Felicísimo Garabito, de José Manuel Ortega del Pozo, Manuel Junco y el de una señora, doña María José Samaniego de Elúa.

Por Acción Ciudadana Liberal (Areilza) se señalan los nombres de Mariano Sanz y Andrés López y encabezando la lista de las municipales para alcalde, César Rico Pardo.

Derecha Española sigue reuniéndose y trabajando. En la noche del jueves, sesión continua de tarde y noche. A esta última asistieron representantes del Pacto de Aravaca, a los que se dio un plazo que finalizó ayer. ¿La respuesta? Imaginamos que la misma que se da a nivel nacional. Hay tiempo hasta el 16.

Fuerza Nueva, el partido de la derecha con más militantes de base, ha sido tema, en Madrid, de una conferencia del profesor don José Luis Aranguren. El profesor considera muy juvenil pertenecer a FN. El título de su disertación «La revolución juvenil». Su frase: «Es tan juvenil pertenecer a Fuerza Nueva, como ser ácrato o anarco, aunque no signifique lo mismo una postura que otra, ambas son muy parecidas como repulsa de una sociedad injusta». Posiblemente esa postura juvenil, es la que movió a decir al líder del partido que si la derecha se unía él estaba dispuesto a no presentarse candidato. No hay duda que en sus palabras hay generosidad.

También por el hilo del teletipo nos llega la confirmación de que los Comités Federales del Movimiento Comunista (MC) y de la Organización de Izquierda Comunista (OIC) han decidido ir en coalición a las elecciones al Congreso y al Senado, en todas las provincias.

Se habla, en determinados círculos, de presentar a las municipales una candidatura de independientes con total matiz burgalesista. En esta candidatura se descartaría por completo, a todas cuantas personas integran el actual Ayuntamiento. No los critican. Dicen que han cumplido su ciclo y que es el pueblo el que juzga su actuación.

Nada más por hoy. Esperemos que la próxima semana aclare posturas y confirme los nombres de los candidatos de los distintos partidos y coaliciones.

DIOGENES

ACADEMIA CASTILLA

MUY PROXIMA A CONVOCARSE OPOSICION DEL

CUERPO DE AYUDANTES DE INSTITUCIONES PENITENCIARIAS

MAS DE 100 PLAZAS

— Ambos sexos.
— Edad: 21 a 30 años.
— Bachiller Superior o equivalente.
— Más de 600.000 Ptas. anuales.

¡APROVECHE ESTA GRAN OPORTUNIDAD!

COMIENZO DE LAS CLASES: 16 DE ENERO

INSCRIPCIONES: HASTA 15 ENERO, INCLUSIVE.

INFORMACION: San Cosme, 6-1º

VIDA CULTURAL

Mañana, entrega de premios del concurso diocesano de "belenes"

Mañana, domingo, en el transcurso de una velada que tendrá lugar en el salón de actos del Círculo Católico (calle de la Concepción), se procederá a la entrega de premios del concurso diocesano de «belenes». Dicha velada comenzará a las doce del mediodía y se desarrollará de acuerdo con el siguiente programa:

Primero. — Breves palabras de saludo.

Segundo. — Proyección de una interesante película en tecnicolor.

Tercero. — XXIX edición del «tradicional concurso diocesano de belenes».

Cuarto. — Palabras del Excmo. Sr. Arzobispo, Dr. D. Segundo García de Sierra y Méndez.

Quinto. — Entrega de premios.

Sexto. — Rifa del cordero entre los concursantes.

Notas: Para entrar en el salón se exigirá la entrada, que será personal. La rifa se hará entre los concursantes presentes al acto. No se permitirá la entrada de niños pequeños.

ACTO EN GAMONAL DEL "GRUPO AMPLIO DE DEFENSA DE FUENTES BLANCAS"

Mañana, domingo, a las 12,30 de la mañana, en el Instituto de Gamonal (junto al ambulatorio), tendrá lugar la conferencia coloquio: «Solución al tráfico de Gamonal, ya; salvemos el parque de Fuentes Blancas».

En dicho acto se expondrá en profundidad y se someterá a debate el criterio del referido grupo, defensor de una solución que a diferencia con el proyecto oficial de «Ronda II», resuelve el problema del tráfico en Gamonal y permite la conservación íntegra de Fuentes Blancas sin suponer retraso ni encarecimiento, del presupuesto.

FALLO DEL CONCURSO DE MURALES

La Delegación provincial de Turismo, comunica que, el jurado del concurso porivincial de murales, convocado por el Gobierno Civil de la provincia, ha emitido el siguiente fallo:

Categoría «A» de 10 a 12 años.

Primer premio: Lema: «Descendió la luz», de Burgos; segundo premio: Lema: «AICA», de Burgos. Tercer premio: Lema: «Preparar la Navidad», de Aranda de Duero.

Categoría «B», de 13 a 15 años.

Primer premio: Lema: «Escritor renacentista», de Aranda de Duero. Segundo premio: Lema: «Jesús, no se lo cuentes a nadie, te quiero», de Burgos. Tercer premio: Lema: «Navidad 1978», de Miranda de Ebro.

Categoría «C» de 16 a 18 años.

Primer premio: Lema: «Ciprés de Silos», de Miranda de Ebro. Segundo premio: Lema: «Milenario», de Burgos. Tercer premio: Lema: «Raíces de nuestra Lengua», de Aranda de Duero.

La entrega de premios tendrá lugar en un acto público que se efectuará dentro del mes de Enero, comunicándose a los ganadores la fecha prevista con la debida antelación.

Conferencias del Dr. don Félix Pérez y Pérez en los Teleclubs de Santa María del Invierno y en Fresno de Río Tirón

Continuando el plan de contribuir a la promoción cultural de nuestras poblaciones campesinas, hoy, sábado día 13, a las ocho de la tarde pronunciará una conferencia sobre el tema: «Desarrollo Rural» el Ilmo. Sr. Subdirector general de Sanidad Veterinaria, doctor don Félix Pérez y Pérez.

El domingo día 14, a la una del mediodía pronunciará otra conferencia sobre el mismo tema, también a cargo de don Félix Pérez y Pérez, en el Teleclub de Fresno de Río Tirón.

COMUNICADO:

Cambio de denominación Social de Industrias Lácteas Pascual, S. A.

La Junta General Extraordinaria y Universal de Accionistas de esta Sociedad, celebrada el día 15 de Diciembre de 1978, acordó cambiar el nombre social de la Compañía, que pasa a denominarse

LECHE PASCUAL, S. A.

Con efectos a partir de 1.º de Enero de 1979.
Lo que se notifica a los efectos del artículo 86 de la Ley de Sociedades Anónimas.

EL SECRETARIO DEL CONSEJO DE ADMINISTRACION

INSTITUTO NACIONAL DE BACHILLERATO "CONDE DIEGO PORCELOS"

Matrícula libre de 2.º y 3.º de Bachillerato del Plan 1975

Del 15 al 30 de Enero actual, se admitirá matrícula libre de segundo y tercero de Bachillerato —Plan 1975— para rendir las pruebas correspondientes en las convocatorias de Junio y Septiembre próximos.

A la matrícula de segundo curso podrán acogerse también los alumnos del Plan 1957 que tengan aprobado el quinto curso completo de Bachillerato Superior y los que tengan asignaturas pendientes de sexto curso de Bachillerato Superior.

A la matrícula de tercer curso podrán acogerse los alumnos del Plan de 1957 que tengan aprobado el sexto curso completo de Bachillerato Superior, aunque éstos también podrán matricularse en el Curso de Orientación Universitaria del 5 al 10 de Febrero, como luego se indicará.

EXAMENES EXTRAORDINARIOS EN EL MES DE FEBRERO PROXIMO

Por Orden del pasado 4 de Enero, se establece una convocatoria extraordinaria de exámenes para los alumnos inscritos en Centros estatales y no estatales y los de enseñanza libre que tengan un máximo de dos materias pendientes para terminar sus estudios de Bachillerato por el Plan de 1975.

Los que no estén actualmente matriculados podrán efectuar su inscripción por enseñanza libre en un plazo comprendido entre los días 15 y 20 de Enero.

Los exámene establecidos en esta convocatoria extraordinaria, se realizarán los días 1, 2 y 3 de Febrero próximo.

MATRICULA DEL CURSO DE ORIENTACION UNIVERSITARIA

Del 5 al 10 de Febrero próximo, podrán efectuar matrícula del Curso de Orientación Universitaria los alumnos del Plan 1957, que tengan aprobadas la totalidad de las materias del Bachillerato, y los del Plan de 1975, que estén en posesión del título de Bachiller

EXTINCION DEL CANGREJO EN EL RIO ZADORRA

¿Cuál es la situación en el Oroncillo?

Muchas son las ocasiones en que, de una manera u otra, se ha puesto de manifiesto el temor de que el cangrejo de río sea una especie a extinguir y que los peligros que le acechan son múltiples y de todo tipo, acentuados en estos últimos tiempos en que se actúa con auténtico desprecio a la veda y a la propia autoridad.

Por añadidura, se han presentado otros factores seriamente inquietantes, como es el de la contaminación de las aguas. Debido a este hecho en los últimos días de la temporada se habló de que una enfermedad desconocida se había presentado en el río Zadorra, que estaba provocando la exterminación de los cangrejos.

Con relación a este hecho leemos en nuestro querido colega «Norte Express» de Vitoria que el guarda de la Sociedad de Cazadores y Pescadores de Alava, Gerardo Subijana ha realizado unas catas en el río Zadorra, concretamente en el coto de Durana, a fin de comprobar si todavía existían ejemplares crustáceos y el resultado ha sido absolutamente negativo: en ninguna de las catas practicadas ha encontrado prueba de la existencia de crustáceos, por lo que puede hablarse de su total extinción a lo largo de todo el curso fluvial.

Esta comunicación que se hace de forma más o menos oficial u oficiosa en Alava, nos lleva a preguntar, a quién corresponda, ¿cuál es la situación en algunos ríos burgaleses? especialmente en el Oroncillo, tan próximo al Zadorra y en el que el año pasado también se detectaron síntomas de una extraña y peligrosa enfermedad para este sabroso crustáceo, que entre unas cosas y otras, lleva camino de convertirse en pieza de museo.

OFERTA ESPECIAL

CORTEFIEL

TRAJES CABALLERO
Desde ... ... 3.995 PTAS.

ABRIGOS SEÑORA
Desde ... ... 2.995 PTAS.

JERSEYS CISNE, DE NIÑOS
Desde ... ... 295 PTAS.

Todos los demás artículos A PRECIOS REBAJADISIMOS

CORTEFIEL

AVDA. DEL CID, 16 — VITORIA, 171

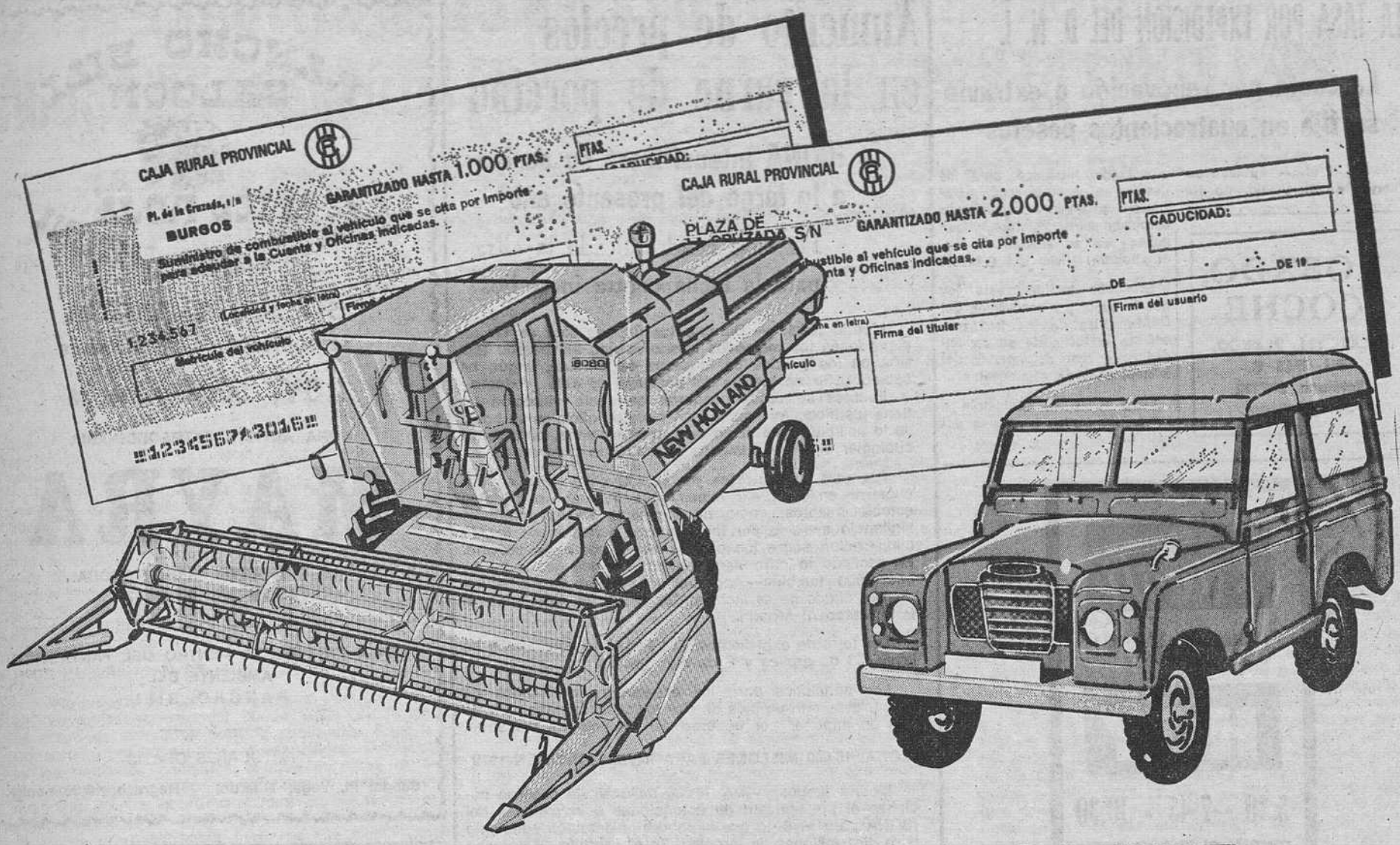

CHEQUES CARBURANTE

en sus versiones: GASOLINA GASOIL
un servicio más de las

CAJAS RURALES DE ESPAÑA
en sus 2.000 oficinas

EN BURGOS Y PROVINCIA
SE BENEFICIARA DE ESTE SERVICIO
POR MEDIO DE LA

Caja Rural Provincial

en sus oficinas centrales (PLAZA DE LA CRUZADA,S/N.)
y su extensa red de sucursales

SOLICITE INFORMACION

LA TASA POR EXPEDICION DEL D. N. I.

La cuota por renovación o extravío se fija en cuatrocientas pesetas

Madrid (Efe). — La tasa por expedición del Documento Nacional de Identidad será de doscientas pesetas, según establece la ley correspondiente aprobada por las Cortes, y que publica en su edición de hoy el «Boletín Oficial del Estado».

Establece también esta ley que la cuota por renovación del D.N.I., antes de los tres meses de la fecha de su caducidad o en caso de extravío del mismo, será de 400 pesetas.

Estas tasas se destinarán a cubrir los gastos generales del Estado.

ROBADO COCHE

SEAT - 131, BLANCO, BU - 4043 - C.
Teléfono 207172.
Se gratificará.

Tivoli

(Teléfono 22 00 88)

HOY

5,30 - 7,45 - 10,30

UN ESTRENO del que TODOS harán comentarios

VICTORIA VERA, que como mujer nos conquistó, nos da, ahora su gran talla de actriz

Manuel Salvador S.A.

Clasificada por el público que la ha visto como UNA "BUENA" PELICULA

NOTA: SE ADVIERTE AL PUBLICO QUE ESTA PELICULA POR SU TEMATICA, AUNQUE ATREVIDA, NO HIERE LA SENSIBILIDAD DEL ESPECTADOR, ES SIMPLEMENTE ESO... UNA BUENA PELICULA.

Rebeldia

Fernando Rey - Victoria Vera

DIRECTOR Andres Velasco

UNA PRODUCCION C.I.P.I. CINEMATOGRAFICA, S.A.

color

INTELIGENTE, PODEROSO, CACIQUE, SUCUMBIO ANTE LA REBELDIA DE LA MAS HUMILDE DE SUS SIRVIENTAS...

Aut. exclusivamente para mayores 18 años

Aumento de precios en la carne de porcino

ICONA intensificará su acción a lo largo del presente año

Ha sido cuadruplicada la cifra para la lucha contra incendios

Madrid (Efe). — Durante los últimos días se ha registrado en los mercados interiores una inesperada tensión en los precios de la carne de porcino, según ha sabido «Efe» en medios del consumo de este producto.

Fuentes solventes aseguran que esta situación no tiene justificación alguna y en círculos oficiales se habla de la posible importación de cerdos selectos, para evitar cualquier tipo de aumento injustificado de precio.

Por otra parte, «Efe» ha podido saber que se encuentran en curso 439 expedientes, incoados a distintos establecimientos, como consecuencia de la constante vigilancia ejercida por los distintos servicios de la Administración sobre los precios de la carne de porcino. En realidad la cifra será mucho más elevada —se ha informado también— porque en el número de expedientes citado no se incluyen las provincias catalanas, el País Vasco ni Madrid.

Del total de expedientes, 384 tienen la calificación de leves, 53 de graves y 2 de muy graves.

Las sanciones para los expedientes calificados de muy graves son de más de dos millones de pesetas y se han de imponer por acuerdo del Consejo de ministros.

ICONA: 16.680 MILLONES PARA INVERSIONES EN 1979

Madrid (Logos). — A 16.680 millones de pesetas asciende el presupuesto de actuaciones e inversiones del ICONA para 1979, lo que supondrá la dotación suficiente para diez millones de jornales. En el capítulo de defensa contra incendios el aumento resulta espectacular, puesto que de 560 millones previstos en el plan de 1978, asenderá en el presente año hasta 2.302.

En este campo concreto, el ministro de Agricultura, Jaime Lamo de Espinosa, ha anunciado en una rueda de Prensa la entrada en servicio de siete nuevos aviones anfibios preparados para atacar los incendios, lo que supone duplicar el número de aparatos actualmente disponibles. Se espera que en Mayo inicien su actividad.

En el capítulo de la lucha contra la erosión, tema sobre el que en Junio de 1978 se concluyó un ambicioso proyecto que implica la inversión de unos 80.000 millones de pesetas en 10 años, está previsto invertir este año, en el que se iniciará el rodaje de dicho proyecto, 1.154 millones de pesetas en obras hidrológicas y 2.659 en repoblación directamente relacionada con la solución de este problema, particularmente importante en las zonas mediterráneas de la Península. En cuanto a la repoblación forestal en su conjunto, se esepera efectuarla sobre 107.000 hectáreas, el 227 por ciento más que en el año 1978.

En cuanto al ritmo de inversión, el ICONA se compromete a efectuar un 60 por ciento de las previstas (7.500 millones de pesetas) durante el primer cuatrimestre, además de las acciones urgentes de lucha contra el paro que sean precisas en determinadas regiones.

Otras de las acciones fundamentales a realizar con el presupuesto de 1979 son la creación y mejora de pastizales (11.421 hectáreas, cinco veces más que en 1978), tratamientos selvícolas y mejoras de masas forestales (actuación sobre 88.908 hectáreas, 247 por 100 más que el año pasado), vías de saca y servicio en los montes (2.603 kilómetros, casi el doble del año anterior), acondicionamiento y puesta en servicio de núcleos recreativos y aulas de la naturaleza, en 4.507 hectáreas, lo que supone multiplicar por 3,3 lo hecho en 1978.

Se atenderá, igualmente, a la mejora de parques y reservas nacionales y la riqueza piscícola y cinegética en los diversos puntos de los diez millones de hectáreas de terreno sobre los que ICONA ejerce su acción.

MODIFICACIONES DEL CODIGO PENAL Y LA LEY DE CAZA

Madrid (Efe).-El "Boletín Oficial del Estado", publica hoy las modificaciones introducidas en determinados artículos del Código Penal, relacionados con materias de terrorismo, reincidencia y reiteración, y de la Ley de Caza.

Las modificaciones introducidas en el Código Penal en materia de terrorismo, se refieren a los artículos que regulan los delitos por tenencia y depósito de armas o municiones y de la tenencia de explosivos.

Las modificaciones citadas establecen las penas que se impondrán a los que cometieren los delitos regulados en el título anterior.

Respecto a las modificaciones introducidas en el Código Penal en materia de reincidencia y reiteración, se define lo que es la reincidencia y multirreincidencia y se regula que los Tribunales revisarán de oficio las sentencias en las que se haya apreciado la circunstancia agravante de reiteración o de reincidencia en cuanto resulten afectadas por las modificaciones de esta Ley y siempre las sentencias se encuentren en fase de privación de libertad.

Por último, en la Ley de Caza queda modificado el artículo 18 relativo a la constitución de cotos sociales, y regula que cuando en un coto social existan terrenos enclavados no sometidos a régimen cinegético especial, cuya superficie total no exceda del 35 por ciento del coto establecido, el Ministerio de Agricultura podrá acordar que dichos terrenos enclavados formen parte del coto social con iguales derechos y obligaciones que los integrados en el mismo.

RANCHO BILL SALOON

PIEL ROJA

SALA DE FIESTAS - CAFETERIA

SU SALA AMIGA

SE COMPLACE EN PRESENTARLES

HOY, tarde y noche

UNA ARTISTA EXTRAORDINARIA

MAYRA

¡LA CANTANTE PRESENTADORA! BOOM DEL AÑO 1979

— ★ —

VEALA EN DIRECTO DENTRO DEL FANTASTICO AMBIENTE DEL RANCHO BILL

— ★ —

AUTOCARES GRATIS

Salida: Pl. Vega, 7 tarde. — Regreso: 10,30 noche.

Lea Vd. siempre DIARIO DE BURGOS

PRESENTA

HOY, tarde y noche

UNA ATRACCION INTERNACIONAL
UN ACONTECIMIENTO INIGUALABLE
EXITO, MUSICA, RITMO, CANCIONES CON LOS

GANADORES DEL FESTIVAL DE POLONIA 1978

RUMBA TRES

UN TRIO DE IRRESISTIBLE SIMPATIA CON EL SONIDO MAS ALEGRE

— ★ —

MAÑANA
NUESTRA GRAN SELECCION DE DISCOTECA

— ★ —

Entrada con derecho a consumición

MAYORES 18 AÑOS

EL PAPA WOJTYLA HA RECIBIDO CON GRAN SATISFACCION LOS ACUERDOS SUSCRITOS ENTRE NUESTRA NACION Y LA SANTA SEDE

La Iglesia aspira a solventar sus problemas económicos por sí misma.- Se puede exigir la enseñanza religiosa, pero no imponerla

Entrevista con el ministro Marcelino Oreja Aguirre

Madrid (Colpisa). — El final de las largas conversaciones entre el Gobierno español y la Santa Sede ha cogido a todos un poco por sorpresa. La famosa «recta final» ha terminado en ángulo, inmediatamente después de la Constitución El sucederse de acontecimientos en estos últimos días ha hecho que pasen casi inadvertidos unos acuerdos que suponen un cambio histórico importantísimo Habría que decir que, esta vez, el bosque no ha dejado ver los árboles.

Llevado por mi antigua querencia de vaticanista (meses y años hablando y esperando en Roma la renovación del Concordato tanto de España como de Italia) he pedido audiencia a uno de los grandes protagonistas, hijo de vizcaíno —de Ibarranguelua— y de guipuzcoana —de Mondragón— que ha firmado en el Vaticano unos textos Son cuatro acuerdos —que cuando fueron Concordato de 1953 hicieron llenar páginas y páginas a los periódicos— Marcelino Oreja Aguirre me recibe en su despacho del Palacio de Santa Cruz.

¿POR QUE ASI TAN DE REPENTE?

—No ha sido de repente. Ha sido el final de un proceso. Ya en el acuerdo del 28 de Julio del 76 se dio un plazo de dos años para la sustitución íntegra del Concordato por unos acuerdos específicos. Prácticamente los habíamos concluído cuando llegamos al límite de esos dos años, pero parecía que la firma en aquel momento no era oportuna porque era el momento de pleno debate de la Constitución Era un deber respetar al legislador, pues había materias que podían incidir en la Constitución. Sabíamos que no habría incompatibilidades pero no parecía correcto adelantarse en un tema como este Por eso esperamos a la promulgación de la Constitución No ha habido precipitación porque ya sabíamos desde hacía dos años y medio que el 28 de Julio caería el telón del Concordato y que no cayó por una carta que escribí al cardenal Villot. Pero desde la promulgación de la Constitución saltaba ya a la vista la constradicción entre el Concordato del 53 y la Constitución del 78—: El artículo primero del Concordato declaraba la confesionalidad del Estado y el 16 de la Constitución declara la no confesionalidad del Estado.

Había que resolverlo Se hicieron consultas a las fuerzas políticas y no había razones para no llegar a la firma. Por otra parte nos parecía que no debía ser tema objeto de lucha electoral, sobre todo cuando se había alcanzado el consenso y era algo en lo que nuestro Gobierno tenía gran empeño porque creíamos que había que definir ese espacio de libertad de la Iglesia Católica Así que era una necesidad, estaba en nuestro programa de Unión de Centro Democrático y había que llevarlo a la práctica cuanto antes por toda esta serie de razones

YA NO HAY PRIVILEGIOS: LO QUE HAY ES LIBERTAD

—¿Qué consultas se hicieron a los demás partidos?

—He tenido muchos contactos con los socialistas y otras fuerzas políticas Ha habido consenso y la prueba es que no ha habido reacciones en contra. Eran temas sobre los que habíamos hablado y disentido y si había discrepancias nosotros en la medida en que podíamos compartir esas diferencias con respecto a las posiciones que había mantenido la Santa Sede, volvíamos a conversar y la Santa Sede ha comprendido las razones que nosotros ofrecíamos Hay que decir que los textos no sólo los comparte la Santa Sede y el Gobierno español sino también las fuerzas políticas españolas: Alianza Popular, Partido Comunista, Partido Socialista, PNV, conocían previamente los textos.

Los acuerdos no entran en vigor hasta la ratificación por las Cortes pero no creo que vaya a haber problemas porque ya existe una cierta forma de compromiso no sólo del Gobierno sino también de esas fuerzas políticas que los han aceptado. El tema era de tal naturaleza que aunque no eran obligación del Gobierno hacerlo se buscó un consenso previo.

—¿Y qué suponen los nuevos acuerdos en la evolución histórica de nuestro país?

—Nosotros tenemos Concordatos desde 1418, desde el Concordato de Constanza antes de que probablemente existiera el Estado español y a lo largo de toda la Historia ha venido habiendo Concordatos. Hay que ver lo que significó el acontecimiento de la firma del 27 de Agosto de 1953 Ahora, por primera vez en la Historia, se sustituye el Concordato por una fórmula nueva, que regula la totalidad de las relaciones Iglesia y Estado, en la que no hay privilegios, lo que hay es libertad específicamente definida Creo que hemos hecho un avance enormemente importante. El Concordato como fórmula era demasiado solemne y omniciprensivo. Ahora esta fórmula es más flexible, se resuelven los temas en documentos distintos. Que llega un momento en que hay que revisar el documento relativo a la Economía, pues se revisa sin necesidad de cambiar el Concordato.

Además se señala un tema muy importante del que estuve hablando con el Papa cuando me recibió.

EL PAPA, MUY SATISFECHO

—¿Cómo fue su conversación con él?

—Lo que más impresiona es que lo que dice es lo que hace Lo que se escucha en la plaza de San Pedro, o se lee en el periódico vaticano, es lo mismo que infunde en una conversación con él. Esa dimensión humana que proyecta en la conversación es algo que te llega en seguida. Pues bien, él estaba muy contento con estos acuerdos, y me expresó su gran satisfacción por ellos, porque son acuerdos en los cuales aparece muy claramente algo que es imprescindible en este tipo de relaciones y es que se marca el espacio de libertad que corresponde a la Iglesia, porque en eso radica la idea de libertad religiosa: de una parte la no coacción en materia religiosa de otra marca el espacio de libertad para que la Iglesia católica pueda ejercer su misión evangelizadora. En cuanto las nuevas Cortes se formen existirá una Ley de libertad religiosa para que se marque ese espacio de libertad con carácter general. Hoy existe una Ley de libertad religiosa que está anticuada, que fue un avance en tema de libertad hecho en 1967 pero, que no fue seguido de otros ámbitos de libertad en otros órdenes de la vida Hoy el camino que se sigue en estos acuerdos puede servir de orientación a otros Estados.

Los fundamentos básicos de este nuevo régimen jurídico son los principios de independencia y cooperación entre la Iglesia y el Estado de una parte y de otra el ideal central de libertad religiosa.

MATRIMONIO RELIGIOSO Y CIVIL

—¿Cómo se concretan esos principios, por ejemplo, el tema del matrimonio?

—En el plano jurídico se reconocen los efectos civiles al matrimonio canónico, esto es, a la forma canónica del matrimonio, desde el momento de su celebración. La Santa Sede, en ejercicio de su independencia, formuló una declaración unilateral en la que reafirma el valor permanente de su doctrina sobre el matrimonio y recuerda a quienes celebran matrimonio canónico la obligación grave que asumen de atenerse a las normas canónicas que lo regulan.

Esta declaración unilateral en nada se opone a la independencia del Estado y no contradice por consiguiente en el plano civil el apartado segundo del artículo 32 de la Constitución española según el cual «la Ley regulará las formas de matrimonio, la edad y capacidad para contraerlo, los derechos y deberes de los cónyuges, las causas de separación y disolución y sus efectos».

Por la misma razón el acuerdo específico permite que quienes hayan celebrado matrimonio canónico puedan acudir a tribunales eclesiásticos solicitando declaración de nulidad, pero establece clara y expresamente un control por parte del derecho del Estado y de los tribunales civiles españoles cuando, en lo que a la eficacia civil de las declaraciones de nulidad dictadas por tribunales eclesiásticos, dispone que dichas resoluciones tendrán eficacia en el orden civil si se declaran ajustadas al derecho del Estado en resolución dictada por el tribunal civil competente.

AYUDA ECONOMICA A LA IGLESIA: NO HABRA NUEVO IMPUESTO

—¿Cómo quedan resueltos los temas económicos de las relaciones Iglesia-Estado y qué hay de las aportaciones del Estado, y de los ciudadanos, a la economía de la Iglesia?

—El Estado se compromete a colaborar con la Iglesia católica en su sostenimiento económico y con respecto al principio de libertad religiosa. El Estado declara su propósito de continuar con la subvención actual durante los tres primeros ejercicios por el mismo procedimiento que existía hasta ahora: através de una dotación presupuestaria. A partir del tercer ejercicio cambia el sistema. Se le asignará a la Iglesia un porcentaje de rendimiento fiscal de la declaración sobre el patrimonio por el procedimiento que se juzgue adecuado. El contribuyente, en su declaración sobre la renta, podrá señalar cuál es su voluntad acerca del destino que desea se dé a ese porcentaje afectado. Si no hay declaración expresa del contribuyente, la cantidad correspondiente será dstinada a lo qu se llamarán «beneficios sociales».

Esto significa que el no creyente no se verá obligado a subvencionar a la Iglesia católica o a las otras confesiones religiosas y que incluso el que profesa la Religión Católica por las razones que sean, si no hace la declaración expresa de que el porcentaje de sus impuestos que se determine sea destinado a la Iglesia Católica será destinado a beneficios sociales. Es importante dejar claras dos ideas: una, la total libertad del contribuyente, y otra, la de que no existe un impuesto nuevo. No hay nuevo impuesto para la religión. Lo que hará el Estado es detraer una cantidad del impuesto sobre el patrimonio que debe pagar cada contribuyente, para subvencionar con ella a las confesiones religiosas, y si uno no cree oportuno determinar a qué confesión religiosa irá ese porcentaje de sus impuestos éste pasará automáticamente a beneficios sociales.

Pero hay un tercer período en este proceso de cambio del sistema de relaciones en lo económico de la Iglesia y del Estado: en el artículo dos, párrafo cinco del acuerdo específico la Iglesia hace una declaración de lograr por sí misma los recursos suficientes para atender a sus necesidades y cuando esto se produzca se estudiará las fórmulas de cooperación económica entre la Iglesia y el Estado. La Iglesia aspira a solventar sus problemas económicos por sí misma sin necesidad de acudir a esa fórmula de participación a través de las declaraciones de la renta. Lo que hace falta es que la sociedad católica española haga frente a las necesidades lo mismo que otras sociedades lo hacen. Lo que pasa es que hoy por hoy la sociedad católica española no está mentalizada para afrontar el tema.

ENSEÑANZA RELIGIOSA: SE PUEDE EXIGIR, NO SE PUEDE IMPONER

—Otro asunto. ¿Con el problema de la enseñanza no se da un desarrollo de la Constitución en una dirección determinada?

—No. El acuerdo específico se basa en el principio de la libertad religiosa. La enseñanza de la doctrina católica aparece en los planes de enseñanza como materia en situación equiparable a las demás disciplinas fundamentales, pero se respeta el principio de libertad de conciencia y por tanto no hay obligación de recibirla. No se impone un régimen de opción expreso, o una opción negativa. Es decir: no se obliga al padre que no quiere que su hijo reciba la enseñanza de la religión católica a tomar una actitud, que podría ser difícil en una sociología como la española, de tener que hacer una declaración expresa de que no quiere que su hijo reciba enseñanza religiosa, sino que se deja una fórmula mucho más libre.

La enseñanza no tendrá carácter obligatorio para los alumnos, se garantiza ciertamente el derecho a recibirla, pero igualmente se garantiza el derecho a no recibirla. De acuerdo con las creencias religiosas de la sociedad española, en los términos del artículo 16 de la Constitución se establece que la educación que se imparta en los centros docentes públicos será respetuosa con los valores de la ética cristiana.

—¿Y cómo se afronta el tema de los colegios privados?

—La Iglesia católica, como las demás confesiones, como todas las personas físicas y jurídicas dispondrán de los derechos que respecto de la educación establece el artículo 27 de la Constitución, en orden a la creación de centros docentes, dentro del respeto a los principios constitucionales, y en los términos que la Ley establezca, recibirán ayuda de los poderes públicos cuando reúnan los requisitos legales exigidos».

Es decir se establece una idea eje en los cuatro acuerdos, una idea que nos ha movido a nosotros como negociadores y por parte del Estado y que creo que ha sido también la que ha movido a los negociadores por parte de la Santa Sede. La definición del espacio de libertad que, dentro de una sociedad civil, deja a la Iglesia católica para el ejercicio de su misión bajo el principio de la libertad religiosa.

SALA DE FIESTAS

(DANDY's CLUB)

HOY, SABADO - SESION TARDE

POR VEZ PRIMERA EN BURGOS, ACTUACION DE

ANIBAL

SUPER-SHOWMAN INTERNACIONAL

PARA EL BAILE:

GRUPO «ESCARLATA»

— Y —

ORQUESTA «DANDY,s CLUB»

SESION NOCHE:

NUEVA ACTUACION DE

ANIBAL

— Y —

CAFE - TEATRO

¡¡EL MUSICAL MAS PICARESCO Y DIVERTIDO!!

PAN Y SEXO

ESCRITO POR J. J. ALONSO MILLAN

6 ARTISTAS EN EL ESCENARIO
(3 actrices y 3 actores)

RIA Y DISFRUTE CON ¡¡PAN Y SEXO!!

DIRECCION:

CHEMA TEJELA

REUNION DEL CONSEJO SUPERIOR DEL EJERCITO

«El papel del Ejército no es el Poder», dice el general Prieto

Madrid (Efe). — Hoy se ha reunido con carácter habitual, el Consejo Superior del Ejército, según han manifestado a «Efe» fuentes militares autorizadas.

La reunión ha estado presidida por el teniente general Tomás de Liniers y Pidal, jefe del Estado Mayor del Ejército y a la misma han asistido los tenientes generales con mando en regiones militares.

Una de las competencias del Consejo Superior del Ejército es el estudio de los ascensos.

DECLARACIONES DEL GENERAL PRIETO

Granada (Logos). — «España necesita una garantía de seguridad, un Gobierno definido y acorde con los electores que le voten y una mayor comprensión entre todos los españoles, tratando de evitar cualquier tipo de enfrentamiento, no ya únicamente el violento, sino el de unas disparidades insalvables», ha dicho el general Prieto López, baja ya en el servicio y candidato por Granada de la Confederación Democrática Española.

A la pregunta de qué le hace a un general de la Guardia Civil pedir la baja en el Cuerpo para tomar una opción como la que ha resuelto adoptar, responde:

«Creo que el momento político español precisa la colaboración de todas las personas que no antepongan deseos y privilegios personales al bien común. En mi caso concreto, por mi condición de militar y guardia Civil, profundo conocedor de ambas instituciones, creo que puedo contribuir para un mejor entendimiento entre el pueblo y el Ejército.

Me parece que hace falta que en la democracia que vivimos, al pueblo se le diga por la voz de un militar con muchos años de servicio y que deja el Ejército sin el menor resentimiento, qué es lo que quiere este Ejército, cómo es, qué precisa y con qué se conformaría. Al Ejército también, con la indudable autoridad que me da mi empleo y ejecutoria el decirle con claridad lo que es y a lo que aspira con relación a él el pueblo español».

Añade más adelante que la democracia es el único sistema válido para el mejor desenvolvimiento del pueblo, y refiriéndose al actual momento político español, declara:

«El momento creo que es más que nada de desconcierto. Estimo que no hay claridad ni continuidad en las determinaciones del Gobierno. Creo que enmarcada una trayectoria política deberían ser poquísimas las curvas y ninguna de 180 grados, ya que ello llevaría a este momento actual en que me supongo, y al voto de ellos me remito, que el electorado del 15 de Junio debe estar disconforme del uso que se hizo en su voto».

Se le pregunta también qué piensa cuando se oyen esos gritos de «Ejército al poder». El señor Prieto dice: «Me da una terrible pena porque el Ejército tiene un papel claro y definido que no es el poder y en ninguna parte lo piden cuando el Gobierno gobierna».

Termina el señor Prieto diciendo que de salir diputado luchará por una España mejor y desde luego por la solución de los graves problemas económicos y sociales que aquejan a Granada.

EL GENERAL D. EMILIANO ALFARO EN BADAJOZ

Madrid (Logos). — Dentro del plan de visitas a las distintas unidades del Ejército del Aire que está realizando el general jefe del Estado Mayor del Aire, teniente general D. Emiliano José Alfaro Arregui, ha visitado la Escuela de reactores de Talavera la Real (Badajoz).

Después de ser recibido por el jefe de la Base, a quien acompañaban jefes y oficiales, asistió a una reunión donde se le informó sobre la misión y problemas de la Escuela.

A continuación inició un detenido recorrido a todas las instalaciones y después de una comida con los mandos de la Base, regresó a Madrid.

NO RESTARAN EN TORREJON

Madrid (Efe). — Los aviones «F-15» norteamericanos que saldrán el próximo día 20 de Enero de la Base aérea de Langley (Virginia) con destino a Arabia Saudita, no harán escala en la base de Torrejón, han confirmado hoy fuentes autorizadas del Ministerio español de Asuntos Exteriores.

Dichas fuentes desmintieron la información difundida ayer, en la que se afirmaba que los «F-15» norteamericanos repostarían en Torrejón.

Estos aviones forman parte del grupo de 60 comprados por Arabia Saudita a EE. UU., y cuya entrega se escalonará hasta 1981.

Mejor es perder un minuto en la vida que la vida en un segundo.

LAS VENTAS DE PRODUCTOS PETROLIFEROS EN 1978 SUPERARON LOS 500.000 MILLONES

El yacimiento del Golfo de Cádiz permitirá obtener unas 5.500 toneladas diarias de crudo mientras que el de Amposta ha reducido su producción a la mitad

Madrid (Logos). — Un incremento del orden del cuatro por ciento con relación al año anterior registraron las ventas de productos petrolíferos durante el pasado año, por lo que se espera que el ejercicio de 1978 supere los 500.000 millones de pesetas de ventas, con un aumento aproximado del 18 por ciento en relación con las efectuadas en 1977, según explica en una carta dirigida a los accionistas el presidente de CAMPSA, señor Foncillas.

El presidente de CAMPSA destaca la campaña efectuada en el Golfo de Cádiz, que suponen, en conjunto, unas 5.500 toneladas diarias de petróleo equivalente.

En el sector de la exploración, CAMPSA ha pasado de participar en 68 permisos a finales de 1977 a los 112 que tiene asignados en la actualidad y que en su mayor parte corresponden a operaciones propias.

Por lo que se refiere a producción, se espera haber obtenido de los yacimientos de "Ayoluengo", "Amposta" y "Castellón B-5", una producción total de 712.000 toneladas, inferior en un 19 por ciento a la lograda en 1977, a consecuencia de la progresiva disminución de "Amposta", cuya producción se ha reducido en un 45 por ciento.

DUDAS SOBRE COLOCACION DE 70.000 MILLONES DE PESETAS EN DEUDA PUBLICA

Madrid (Logos). — En medios gubernamentales económicos existe una seria preocupación por las dificultades que se pueden encontrar a lo largo de 1979 para colocar la deuda pública que será emitida en estos doce meses.

Como se recordará, el año pasado fueron emitidos 40.000 millones de pesetas en deuda pública, y para 1979, según el programa económico del Gobierno presentado el 26 de Diciembre, se van a emitir 70.000 millones.

El propio ministro de Hacienda no ha ocultado su preocupación por este tema, ya que para colocar los 40.000 millones de 1978 hubo serias dificultades, lo que hace pensar que los 70.000 millones del presente año va a ser mucho más difícil colocarlos.

SEOPAN: NO PUEDEN CUMPLIRSE LOS OBJETIVOS PREVISTOS

Madrid (Logos). — Recientes declaraciones de altos cargos de la Administración y Gobierno han mencionado que, de la total inversión prevista para 1978, en los presupuestos generales del Estado, las dos terceras partes, se tramitarán y subastarán, en el primer cuatrimestre —llegando el Yrida hasta las tres cuartas partes—, con objeto de mantener o incrementar la población ocupada, y atenuar el paro laboral.

Sin embargo —comenta el Gabinete de Estudios Económicos del Seopan—, el secretario de Estado para Asuntos Económicos, señor Leal, en el coloquio mantenido el pasado día 10 en APD, aclaró respecto a preguntas de un constructor, que la adjudicación definitiva de las obras o, adquisiciones, no podrá obviamente efectuarse hasta que no se hayan aprobado y publicado los presupuestos generales del Estado para 1979.

OFICIAL 1.ª ADMINISTRATIVO

Con buenos conocimientos en Contabilidad de Costes, PRECISA Empresa del Polo de Desarrollo de Burgos.
Con carácter eventual.

INTERESADOS, enviar historial profesional y pretensiones económicas (que se pueden negociar, según capacidad de los interesados)

a: OFICINA DE EMPLEO. Referencia 8.196.

Se garantiza absoluta reserva.

SE VENDEN
3 CAMIONES

Pegaso, Trailer Volquete y dos Pegasos Tractor-Camión.
Informes: Teléfonos: 273899 ó 236900
Valladolid

CONCESIONARIOS OFICIALES DE CITROËN Y PEUGEOT EN BURGOS.

ARANDA DE DUERO
GARAJE MARTIN, S.L.
Ctra. Madrid-Irún, km. 162
Tfno. 503862

BURGOS
TRABADO, S.L.
Ctra. Madrid-Burgos, km. 234
Tfno. 205043

MIRANDA DE EBRO
TALLERES ARRIBAS, S.L.
Ctra. Madrid-Irún, 5
Tfno. 320891

RED DE AGENTES CITROËN EN BURGOS

BRIVIESCA
JOSE GIL GARCIA
Reyes Católicos, 22
Tfno. 590794

ESPINOSA DE LOS MONTEROS
TALLERES JOSE LUIS
Ctra. Bilbao-Reinosa "Las Agueras"
Tfno. 120294

HUERTA DEL REY
TALL. HNOS. CARAZO
Arias de Miranda, 29
Tfno. 75

LERMA
TALLERES SAN MIGUEL
Ctra. Madrid-Irún, km. 201
Tfno. 170062

ROA DE DUERO
TALLERES PEÑA
Ctra. de Roa a Encinas, s/n.
Tfno. 540299

VILLADIEGO
TALLERES CONRADO
Calvario, s/n.
Tfno. 238

CITROËN GS

Un coche que empieza donde otros acaban.

Asesinato de un policía municipal, en Madrid

Dos miembros de la Policía Nacional fueron ametrallados, pero pudieron repeler la agresión

Reunión del presidente Suárez con los responsables del Orden Público

Madrid (Efe). — El policía municipal Bienvenido Romero García de 55 años, fue asesinado esta mañana sobre las 06,55 horas, en el descansillo del primer piso de su casa en el número 7 de la calle Doña Mencía.

El señor Romero bajaba de su domicilio, en el cuarto piso, cuando al llegar al descansillo del primero, dos individuos efectuaron contra él varios disparos a quemarropa al parecer con escopetas de cañones recortados

Los autores salieron a la calle y huyeron en un «Citroen CX» de color blanco

La mujer del señor Romero, Pilar Alcaide Gómez, bajó al oír los disparos, y se encontró a su marido en el suelo, en medio de un charco de sangre, tras lo que fue introducido en casa de una vecina.

Un vehículo del 091 trasladó al policía municipal a la Residencia Sanitaria Primero de Octubre, donde ingresó cadáver.

La mujer sufrió un shock nervioso, por lo que tuvo que ser llevada a un centro sanitario.

Una vez personado el juez de guardia en la residencia «Primero de Octubre» se dispuso el traslado del cadáver al Instituto Anatómico Forense, para serle practicada la autopsia

Bienvenido Romero García de Montejos nació el 6 de Enero de 1923 Tenía dos hijos, uno de 24 años y otro de 27 El primero de ellos es deficiente mental.

Pertenecía a la Policía Municipal desde el 8 de Agosto de 1952 Estaba adscrito a la Subinspección de Circulación y habitualmente prestaba sus servicios en la Ronda de Segovia. Cuando finalizaba este trabajo, a última hora de la mañana, ensayaba con la Banda Municipal del Ayuntamiento, de la que era corneta, también era cornetín de órdenes.

Nada más conocerse el asesinato, el alcalde de Madrid, señor Huete, el delegado de Seguridad y Policía Municipal y compañeros de la víctima se trasladaron a la Residencia «Primero de Octubre».

LA MUJER VIO ANTES A LOS ASESINOS

Madrid (Efe). — «Bienvenido no salgas, vienen por ti», gritó Pilar a su marido, al ver esta mañana desde la ventana de su domicilio a dos individuos —uno armado con una escopeta— que se dirigían al portal cuando el policía municipal asesinado hoy bajaba por la escalera.

Según ha manifestado a «Efe» Pilar Alcaide Gómez, momentos después oyó cómo insultaban a su marido y a continuación un fuerte ruido. Doña Pilar bajó rápidamente y se encontró a su marido tendido en el suelo junto a un gran charco de sangre

La esposa de Bienvenido Romero García pidió auxilio y rápidamente salieron varios vecinos de la casa y entre todos introdujeron al policía municipal en uno de los pisos de la primera planta.

Los agresores que según manifestó a «Efe» la mujer del policía asesinado, eran jóvenes y uno de ellos vestía un anorak oscuro, huyeron a pie y corriendo.

Pilar Alcaide Gómez tuvo temor cuando se encontraba desayunando al ver desde la ventana de su domicilio, en el cuarto piso un coche parado con las luces encendidas junto a su casa y que luego desapareció.

Sobre este punto, se piensa que el coche fue aparcado en las cercanías y que posteriormente los autores huyeron en él Igualmente se ha sabido que los autores del asesinato no se llevaron la pistola reglamentaria del policía Romero García.

Después, al ver a los dos jóvenes aproximarse al portal cuando su marido bajaba, temió lo peor.

Los inquilinos de la finca número 7 de la calle Doña Mencía coinciden en su opinión sobre el fallecido: «Era muy casero, no solía ir a bares y formaba un matrimonio muy feliz con sus dos hijos

Según una vecina, se les veía muy a menudo limpiando el coche, un «Seat 850» que compró, más que nada para poder pasear a su hijo, deficiente mental.

PAREJA DE POLICIAS TIROTEADA

Madrid (Efe). — Una pareja de la Policía Nacional, en servicio de patrulla de barrio, ha sido tiroteada —sin que resultase alcanzada— esta mañana por los ocupantes de un vehículo, en la calle Marcelo Usera.

Los dos policías, que se habían resguardado, repelieron la agresión haciendo uso de sus armas. Posteriormente fue encontrado el automóvil —un Seat-131, de color blanco— estacionado en la misma calle. En su interior, al parecer, había un pijama con manchas de sangre

A TITULO POSTUMO

Madrid (Efe). — El alcalde de Madrid, Luis María Huete decidió esta mañana imponer la Medalla de la Villa, en su categoría de plata, a título póstumo, al policía municipal Bienvenido Romero García de Montejos, fallecido en acto de servicio.

Después de reconocer el sentimiento de dolor y repulsa de la Corporación por este acto criminal, el alcalde de Madrid ha dispuesto pedir al ministro del Interior que se reconozca a la viuda del policía municipal asesinado el derecho a una pensión vitalicia o a la indemnización que esa concesión conlleve.

Por otra parte y sin perjuicio de los haberes pasivos que puedan corresponder a la viuda e hijos del fallecido, el Ayuntamiento —agrega el decreto firmado por el alcalde— iniciará de inmediato las actuaciones para conceder a la misma una pensión extraordinaria de carácter graciable, y a cuenta de fondos municipales, de cuantía y condiciones semejantes a las que se han otorgado en otros supuestos análogos al presente y se hará cargo de todos los gastos derivados del fallecimiento de dicho funcionario

DESFILE POR LA CAPILLA ARDIENTE

Madrid (Logos). — Varios centenares de policías municipales, de la Banda de Música, Circulación, Patrulla Verde, Grúa y otros Cuerpos han desfilado desde primeras horas de la tarde ante la capilla ardiente del policía municipal Sr Romero García de Montejos, asesinado esta mañana e instalada en el Escuadrón de Caballería de la carretera de El Pardo.

En la citada capilla ardiente, instalada en el mismo lugar en que matinalmente ensayaba con la Banda Municipal el policía asesinado, se encuentran la familia y cuatro policías municipales que en posición de firme, velan por turno su cadáver. Han sido enviadas media docena de coronas de flores del Ayuntamiento y compañeros de la víctima. A las seis de la tarde quedaba instalada a la puerta del pabellón la plataforma sobre la que se celebrará mañana, a las nueve, la misa que precederá al entierro en el cementerio de La Almudena.

Diversas autoridades municipales han afirmado que no habrá huelga y que el traslado de los restos mortales se hará por la «M-30» sobre las diez de la mañana, y que tratarán, por encima de todo, de que el tráfico de la ciudad no sufra alteraciones.

Por otra parte, agentes municipales han manifestado a «Logos» que han sometido a refrendo de sus autoridades su deseo y decisión de llevar corbata negra (en lugar de gris) en señal de duelo o de «huelga simbólica» a lo largo de la próxima semana.

En el citado acuartelamiento la Policía Municipal forma corrillos y muestra su indignación por este asesinato

REUNION DE MARTIN VILLA CON RESPONSABLES DEL ORDEN PUBLICO EN EL PAIS VASCO

Madrid (Logos). — El ministro del Interior, don Rodolfo Martín Villa se ha reunido con los gobernadores civiles del País Vasco y los mandos de las Fuerzas de Orden Público destacados en esta región, con el fin de estudiar los temas relativos al terrorismo. La reunión se celebró ayer a última hora de la tarde y se prolongó durante más de dos horas y media.

Los temas principales de la reunión fueron relativos al plan de actuaciones antiterroristas, a la adopción de medidas sobre prevención y organización de la seguridad ciudadana y a la marcha de las investigaciones sobre los últimos atentados.

Por otra parte, se ha confirmado la dimisión de altos cargos de la Policía Armada. El general Bartret Aires, subinspector jefe de la Policía Armada, ha presentado su dimisión y solicitado un nuevo destino.

Asimismo han presentado su dimisión el teniente coronel director de la Academia y el teniente coronel Valverde, segundo jefe de la Circunscripción de Madrid.

REUNION DE SUAREZ CON RESPONSABLES DE ORDEN PUBLICO

Madrid (Logos).—Pasadas las 14,30 de la tarde, terminó en el palacio de la Moncloa, la reunión del presidente Suárez con los responsables de orden público, según ha sabido «Efe» de fuentes oficiales, y que había comenzado a las doce.

Asistieron a la reunión, además del presidente del Gobierno, Adolfo Suárez, el vicepresidente primero y ministro de la Defensa, teniente general Gutiérrez Mellado; el ministro del Interior, Rodolfo Martín Villa; el inspector de la Policía Nacional, general Timón de Lara; el director general de la Guardia Civil, general Olíete Sánchez; el gobernador civil de Madrid, Juan José Rosón y el jefe superior de la Policía de Madrid.

Según fuentes autorizadas consultadas por «Efe», en la reunión se trató el tema terrorista y la situación creada en la Policía Armada tras los incidentes protagonizados días atrás por el general Bartret y el teniente coronel Valverde.

DOCE DETENIDOS EN RELACION CON LA MUERTE DEL MAGISTRADO SR CRUZ CUENCA

Madrid (Logos). — Unas doce personas, presuntos miembros del Grapo, se encuentran detenidas en las dependencias de la Jefatura Superior de Policía, para ser interrogadas en relación con el atentado del magistrado del Tribunal Supremo, señor Cruz Cuenca.

DETENIDOS Y ACUSADOS DE FORMAR PARTE DE UN COMANDO DE ETA

Vitoria (Logos) — En relación con los dos atentados terroristas registrados en Llodio (Alava), en los que fueron asesinados un civil y un guardia civil, funcionarios especializados del Cuerpo General de Policía de la Jefatura Superior de Bilbao, han practicado ocho detenciones, siendo puestos en libertad después de prestar declaración y sin cargo, cinco de los detenidos: Mikel Echevarría, Koldo Elejalde (miembro del Sindicato LAB), Isidro Murga, (presidente de la Asociación de Familias de Llodio y miembro de la comisión mixta municipal que rige el Ayuntamiento de la misma localidad) Maite Jabguren y Pablo Navarro..

Continúan detenidos en aplicación de la Ley Antiterrorista, Julen Guaresti, Belén Urrechu (esposa de Koldo Elejalde) y María Luis Egaña (esposa de Isidro Murga).

Los detenidos han sido acusados, al parecer, de formar parte de un comando de ETA

AMENAZAS DE MUERTE A MAGISTRADOS Y JUECES

Valencia (Efe). — Amenazas concretas de muerte contra jueces y magistrados, llegaron hoy al edificio de la Audiencia territorial de Valencia.

Según ha podido saberse esta mañana en medios judiciales, hoy llegó por correo una carta dirigida a la Audiencia, en la que se amenaza de muerte a todos los miembros de la carrera judicial de la plantilla de Valencia

Los mismos medios, que no negaron la carta e incluso reconocieron su existencia eludieron facilitar más detalles, en espera del regreso del presidente de la Territorial, que se encuentra ausente.

TELEGRAMA DE HENRI SIMONET A MARCELINO OREJA SOBRE TERRORISMO EN ESPAÑA

Madrid (Efe). — El ministro belga de Asuntos Exteriores Henry Simonet, ha enviado un telegrama a su colega español, Marcelino Oreja Aguirre, en el que hace constar su consternación por el terrorismo en España y expresa su simpatía y admiración por el esfuerzo realizado contra el mismo por las autoridades españolas

«Con todos los amigos de la España democrática —dice Henry Simonet en su telegrama— estoy consternado por los actos de terrorismo que ensangrientan su país y dificultan la acción de su Gobierno.

Quiero expresarle mi simpatía en estos momentos de prueba, así como mi admiración por los esfuerzos desplegados por las autoridades españolas para hacer frente a los mismos en el respeto de sus instituciones democráticas».

OFERTA ESPECIAL

CYLSA

TRAJES CABALLERO
Desde ... ... 3.995 PTAS.

ABRIGOS CABALLERO
Desde ... ... 4.995 PTAS.

AMERICANA LISA CABALLERO
Desde ... ... 2.495 PTAS.

CAMISAS VESTIR CABALLERO
Desde ... ... 795 PTAS.

Todos los demás artículos
A PRECIOS REBAJADISIMOS

CYLSA
Santander, 3

PREMIO FOTOGRAFICO

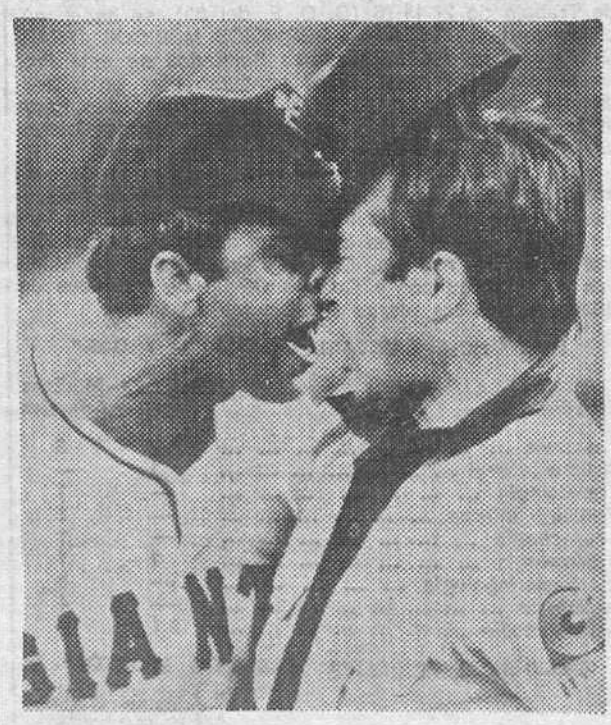

Tokio. — No se trata de un beso amistoso. Se trata de una disputa. El jugador de beisbol norteamericano, Clyde Wright del equipo japonés Yomiuri Giants (izquierda), protesta una decisión del árbitro de un partido (derecha) entre los Giants y el Yakult. Esta foto, captada por Kazuo Toyoda, fotógrafo especializado en deportes, obtuvo el Gran Premio Fotográfico de 1978, otorgado por la Asociación Gráfica de Tokio. — (Foto FIEL-KYODO)

Lo recuerda Cirarda

PROHIBICION DE CEDER LOCALES DE LA IGLESIA PARA ACTOS POLITICOS

«El problema del hambre es bien real» dice el obispo de Santander, Dr. Del Val

Las Palmas de Gran Canaria (Efe). — "Los últimos acuerdos entre el Vaticano y España sólo pretenden una independencia total de la Iglesia en nuestro país, de ninguna manera un trato de favor y, desde luego, plena libertad para el ejercicio de su función", ha señalado a su llegada esta noche a Las Palmas, el Cardenal Enrique y Tarancón.

El Cardenal arzobispo de Madrid ha venido a esta capital, acompañado de los obispos auxiliares Blanco, Iniesta y Patiño, para asistir mañana a la iniciación oficial del nuevo obispo de esta diócesis, monseñor Echarre, obispo auxiliar de Madrid hasta hace unas semanas.

LA IGLESIA NO PUEDE CEDER LOCALES PROPIOS PARA FINES POLITICOS

Pamplona (Efe). — No es posible la cesión de locales de la Iglesia "para actos de partidos políticos o de grupos sindicales particulares, sean o no de inspiración cristiana", afirma el arzobispo de Pamplona, monseñor Cirarda, en una carta dirigida a los sacerdotes y que hace pública el último número del Boletín del Arzobispado.

El arzobispo recuerda que los obispos de Pamplona, Bilbao, San Sebastián y Vitoria, publicaron hace dos años unas normas sobre la cesión de locales de la Iglesia para actividades extraescolares.

"EL PROBLEMA DEL HAMBRE ES REAL"

Madrid (Logos).— "A pesar del disimulo y, muchas veces el silencio de nuestra sociedad, el problema del hambre es bien real" afirma el obispo de Santander, monseñor Del Val, en una nota pastoral sobre la Campaña contra el Hambre en el Mundo. "Con todo empeño os invito a sumaros a la Campaña contra el Hambre en el Mundo, conscientes de que se trata de una campaña netamenta evangélica, pues las estadísticas muestran la cruda realidad de este problema grave a lo largo y ancho de un amplio sector de la geografía mundial".

SE VENDE

MAQUINARIA COMO NUEVA

Por cierre de taller. Taladros. Fresadoras. Tornos. Mandrinadoras. Rectificadoras Prensas Cizallas Plegadora Sierras Etc

Ver en FORTE HISPANIA Calle Miravalles, s/n Zona Industrial de Betoño VITORIA. (Horario de 9 a 18 h. tarde).

MINISTERIO DE SANIDAD Y SEGURIDAD SOCIAL

INSTITUTO NACIONAL DE PREVISION

BURGOS

CONVOCATORIA PLAZAS JERARQUIZADAS

De conformidad con lo establecido en los artículos 54 (Dos) del Estatuto Jurídico de Personal Médico de la Seguridad Social (modificado por Real Decreto 1033/1976, de 9 de Abril) y 7.1 de la Orden del Ministerio de Trabajo de 26-11-76 (B. O. E. del 30), se hacen públicas las vacantes de los SERVICIOS MEDICOS JERARQUIZADOS de las Instituciones Sanitarias de esta Provincia, para su provisión por concurso libre entre solicitantes cuyas instancias hayan sido presentadas hasta el 31 de Enero de 1979, en el Registro de la Delegación Provincial del I.N.P. calle Vitoria número 16.

Las normas que han de regir este concurso descentralizado, figuran en el tablón de anuncios de la Delegación Provincial del Instituto Nacional de Previsión, en los de las Instituciones Sanitarias de la Seguridad Social en esta Provincia, Colegios Provinciales de Médicos y Farmacéuticos y Colegio Oficial de Químicos de Bilbao, siendo las plazas a cubrir las siguientes:

RESIDENCIA SANITARIA "GENERAL YAGÜE"

Especialidad	Jefes de Sección	Médicos Adjuntos
Anestesia	2	3
Cirugía Infantil	1	—
Hematología	—	1
Medicina Interna	—	1
Neurocirugía	—	1
Oftalmología	1	1
Otorrinolaringología	—	3
Radiología	—	4
Traumatología	1	—

RESIDENCIA SANITARIA "SANTIAGO APOSTOL"

Especialidad	Jefes de Sección	Médicos Adjuntos
Anestesia	—	1
Cirugía	—	1
Hematología	—	1
Medicina Interna	—	2
Traumatología	—	1

Burgos, 13 de Enero de 1979. — EL DIRECTOR PROVINCIAL, Alfonso Ruiz Nieto.

Ieng Sary ha entrado en China

La «nueva era de la ONU»: los rusos están solos

Hong Kong (Efe - Upi). El viceprimer ministro y ministro de Asuntos Exteriores de Camboya, Ieng Sary, cruzó esta mañana la frontera china, desde Hong Kong, después de su accidentado rescate ayer del territorio camboyano por un helicóptero tailandés, ha informado el Gobierno de Hong Kong.

Sary, de 48 años, llegó anoche a Hong Kong procedente de Bangkok.

No se sabe la suerte que han podido correr el primer ministro Pol Pot, y el presidente Samphan al consumarse la invasión del territorio camboyano por tropas rebeldes camboyanas apoyadas por fuerzas vietnamitas.

CHINA Y UNA «NUEVA ERA DE LA ONU»: LOS RUSOS ESTAN SOLOS

Naciones Unidas (Por José Sobrino, de «Efe»).— Lo más importante del actual Consejo de Seguridad sobre Camboya, según el consenso diplomático, es que señala el inicio de la era china en la ONU y el ocaso de la soviética.

China ha iniciado tal etapa con un enfrentamiento sin tapujos ni rodeos con la Unión Soviética, a la que califica como una de las dos superpotencias enfrascadas en la lucha por la hegemonía mundial, aunque desde hace algún tiempo ya decía que el social - imperialismo era el más temido y pernicioso de las dos.

Una alianza entre China, los no alineados y otros países del Tercer Mundo y los occidentales, puede ejercer una tremenda influencia en el futuro de la ONU y cambiar las perspectivas mundiales, comentó un profundo conocedor de la organización advirtiendo que esta «nueva era de la ONU» no está exenta de peligros.

«Son los mismos chinos de antes pero parecen distintos», apuntó un veterano corresponsal mientras observaba a los anteriormente taciturnos y herméticos miembros de la delegación china moverse eufóricos por todas partes, repartir sonrisas y hasta abrazos y buscar ellos a los periodistas para informar personalmente de la marcha de las cosas en el Consejo de Seguridad.

«Los rusos están solos, cuentan sólo con los checos, que pertenecen a su servicio doméstico», dijo confidencialmente un importante miembro de la delegación china a un grupo de periodistas al salir de las consultas informales y secretas del Consejo, previas a la reunión sobre Camboya

A principios de semana, el propio funcionario había informado de cómo iban a producirse los acontecimientos, paso a paso, y sobre todo de que Norodom Sihanouk iba a ser reconocido como único representante del legítimo Gobierno de Camboya, y en tal condición hablaría ante el Consejo de Seguridad para denunciar la agresión vietnamita y la ocupación de su país.

Aparentemente nadie le hizo mucho caso, pero todo ocurrió de acuerdo con la predicción china, incluso en la única oportunidad en que los soviéticos exigieron una votación sobre su propuesta de que la sesión fuera aplazada hasta el lunes, cuando podrían llevar la batalla sobre las credenciales a la Asamblea general, las únicas dos manos que se levantaron para el veto afirmativo fueron las del embajador soviético Oleg Troyanovski y la del checoslovaco. Las otras trece votaron en contra.

La Unión Soviética no solicitó más votaciones, y resultó curioso escuchar a Troyanosvki citando al presidente Carter y también editoriales de órganos tan destacados de la Prensa capitalista como el «New York Times» y sobre todo el «Wall Street Journal» para sustanciar acusaciones de gran violador de los derechos humanos contra el régimen anterior de Camboya derrocado por los vietnamitas.

La Unión Soviética todavía cuenta con el veto para detener las propuestas chinas en el Consejo y con suficientes votos en la Asamblea general para dar la batalla la semana próxima sobre si se reconoce o no al nuevo gobierno de Camboya o se mantiene la acreditación al que fue expulsado de Phnom Penh, representado ahora por Sihanouk.

El que fue llamado «príncipe rojo» Sihanouk recuerda que en una ocasión anterior él ya libró esa batalla, cuando le derrocó Lon Nol, y que en aquella ocasión fue derrotado «por el otro imperialismo» (el norteamericano) por sólo dos o tres votos.

ALEMANIA FEDERAL NO VENDE ARMAS A CHINA

Otra huelga en Gran Bretaña: la de la British Airways

Bonn (Efe). — El Gobierno de Alemania Federal no venderá armamento a China, precisó hoy el canciller Helmut Schmidt en su primera conferencia de Prensa del año.

Schmidt exteriorizó su preocupación por el incremento de las exportaciones armamentistas en el Mundo que, en su opinión sólo sirven para aumentar la frecuencia de los conflictos bélicos.

Respecto al propósito británico de vender a China aviones de despegue vertical «Harrier», el jefe de Gobierno alemán dio a entender que consideraba normal tal operación.

HUELGA EN LA BRITISH AIRWAYS

Londres (Efe). — Las sucesivas huelgas —y en especial la de los transportistas— amenazan con poner a Gran Bretaña al borde de la parálisis total, sin que se adviertan signos de solución en los distintos conflictos.

A los varios días de inactividad por parte de los camioneros, hoy hay que añadir la inesperada huelga de pilotos de la «British Airways», que durante 24 horas deja al Reino Unido casi sin comunicaciones aéreas internas.

Pese al alarmante panorama, el Gobierno se ha resistido a declarar el estado de emergencia en todo el país, como reclaman diversos sectores, y ha recurrido a medidas parciales para evitar la crisis total.

El paro de los camioneros —uno de los más importantes— de continuar diez días más, dejaría inactivos a ocho millones de operarios, al ser imposible continuar la producción normal, por falta de materiales

¿ENTREVISTA CEAUCESCU-BREZNEV?

Bucarest (Efe-AP). — Han circulado hoy intensos rumores en esta capital sobre la posible entrevista del jefe del partido soviético, Leónidas Breznev con el presidente rumano Nicolae Ceaucescu al paso del tren del primero por Rumanía, camino de Bulgaria

Un rumor persistente entre los medios periodísticos de esta capital era que Ceaucescu se reunió con Breznev en la frontera nororiental del país y acompañó al dirigente soviético en su travesía de Rumanía

LIBERTAD PARA HESS, PEDIDA POR EL PRESIDENTE ALEMAN

Bonn (Efe). — El presidente de Alemania Federal, Walter Scheel, se ha uindo a la campaña en pro de la liberación de Rudolf Hess, de 84 años tras la enfermedad que aquejó al que fuera lugarteniente de Hitler

Scheel señala en una carta, dada a conocer hoy y dirigida al exresponsable de la custodia de Hess, el oficial norteamericano Mird, la urgencia de poner en libertad al solitario de la prisión de Spandau «por razones humanitarias».

ABSUELTOS CUATRO EX-MINISTROS, ENTRE ELLOS ANDREOTTI

Roma (Efe). — Cuatro ex-ministros italianos entre ellos el actual jefe del Gobierno Giulio Andreotti, han sido definitivamente absueltos de un presunto delito de soborno por parte de varias compañías petrolíferas.

Una comisión investigadora parlamentaria decidió votar contra la propuesta comunista de reabrir la investigación respecto a las actuaciones de los ministros democristianos Andreotti, Ferrari Aggradi y Bosco, así como del socialdemócrata Preti, quienes durante 1968 a 1972 ocuparon las Carteras de Industria y Finanzas

AMENAZAS FASCISTAS

Roma (Efe). — Fascistas italianos están creando el pánico en Roma, mediante decenas de llamadas telefónicas en las que anuncian explosiones de bombas en escuelas y edificios públicos y privados

Hoy, varios colegios de la capital italiana fueron desalojados y los alumnos enviados a sus casas, ante el temor de que la amenaza de bombas fuera cierta.

LUIS MARIA ANSON, PRESIDENTE DE LA ASOCIACION DE LA PRENSA DE MADRID

Madrid (Efe). — Luis María Ansón, presidente de la agencia «Efe» ha sido proclamado hoy presidente de la Asociación de la Prensa madrileña En los últimos días, varios profesionales hicieron gestiones para presentar candidaturas. No prosperó ninguna para enfrentarse a la encabezada por Luis María Ansón.

Dicha candidatura está integrada por los siguientes señores, para los cargos que se indican:

Presidente, Luis María Ansón Oliart.

Vicepresidente primero, Alejandro Fernández Pombo

Vicepresidente segundo, Alfonso Sobrado Palomares.

Secretario, Alvaro López Alonso.

Vicesecretario, Raquel Heredia Scasso.

Contador, Jesús Picatoste Baeza.

Vocal primero, Basilio Gassent Peris.

Vocal tercero, Javier María Pascual Báez.

Vocal séptimo, Mauro Muñiz Rodríguez.

Vocal undécimo, Juan Cano Díaz.

Vocal decimotercero, Manuel García Montenegro.

La candidatura de Luis María Ansón, triunfadora por aclamación se ha propuesto cumplir los siguientes objetivos hasta Abril de 1979:

—Aclarar en todos sus extremos la situación económica de la Asociación

—Hacer llegar a los asociados un informe escrito, detallado y transparente con todos los datos del patrimonio de la Asociación.

—Convocar junta general antes de las próximas elecciones de Abril, tras proporcionar a los asociados los datos reales de la Asociación para que cada uno pueda intervenir suficientemente informado.

—Atender adecuadamente el pago de las pensiones de los jubilados y viudas

—Gestionar la mejora de los servicios médicos

—Participar de nuevo en la Federación de Asociaciones de la Prensa.

—Convocar elecciones el próximo mes de Abril.

Junto a los integrantes de la candidatura presidida por Luis María Ansón que esta noche ha quedado proclamada, permanecen en la Junta directiva de la Asociación de la Prensa de Madrid el tesorero Ignacio Alonso Villalobos, y los vocales Luis Prados de la Plaza, Andrés Romero Rubio, José Gómez Figueroa, Miguel Pérez Calderón Orestes Serrano Linuesa, Oscar Núñez Mayo y Edmundo Fernando Casares Vega

Cada día hay un Managua aquí en el mismo Burgos No esperes a ver la tragedia Sal a su encuentro y evítala Hazte donante de sangre.

EL GOBIERNO CANCELARA LAS DEUDAS DE LOS SIETE «GRANDES» AYUNTAMIENTOS

El de Bilbao entre ellos

Bilbao (Logos). — El Gobierno va a cancelar todas las deudas de los siete principales Ayuntamientos de España, entre los que se encuentra el de Bilbao, que presenta grandes déficits presupuestarios.

Para este destino hay un fondo de 23.000 millones de pesetas ampliable a 43.000. De tal presupuesto, quedaban descolgados 7.000 millones. El alcalde de Bilbao ha conseguido 880 millones de pesetas, cantidad igual al crédito que el Estado concedió al mencionado Ayuntamiento en 1977, con lo cual dicha deuda queda totalmente saldada.

Respecto a 1979 se espera la obtención de una cifra entre 1.400 y 1.800 millones de pesetas.

PAROS EN FASA - RENAULT

Valladolid (Logos). — Los trabajadores de la factoría de montaje dos de «Fasa - Renault», en Valladolid, pararon esta tarde, manifestando así su postura de no aceptación de la nueva oferta hecha por la empresa sobre las condiciones del convenio colectivo interprovincial para 1979.

Hoy se propondrán las listas del PSOE

Se constituye legalmente «Derecha Democrática» sin las firmas de Fernández Cuesta, Girón ni Piñar

(Viene de primera página)

utilizados para las pasadas elecciones de 1977.

PIDE A LOS PARTIDOS QUE HABLEN CLARO

Barcelona (Efe). — "Nadie puede negar que España se encuentra en un momento trascendente de su Historia. El resultado de las elecciones convocadas ya marcará el camino que va a seguir nuestra vida social y política" afirma el Cardenal de Barcelona, monseñor Jubany, en su glosa dominical de esta semana

"Es lógico —añade— que la Iglesia recuerde los deberes morales que incumben a los ciudadanos En primer lugar todos debemos admitir que en materia política, puede darse una lucha honrada en una sociedad democrática. Ello tiene lugar —como advertía ya el Papa León XIII— "cuando quedando a salvo la verdad y la justicia se lucha para que prevalezcan en la práctica las opiniones que parecen más acomodadas al bien común"

El Cardenal recuerda que, "al emitir su voto será legítimo para los cristianos adoptar una u otra actitud o comprometerse en una u otra opción política pero deberán hacerlo valorando tales actitudes u opiniones desde las perspectivas de su fe. Esto equivale a decir que deberán votar aquellos candidatos que crean en conciencia que mejor y más eficazmente van a trabajar en favor del verdadero bien común. La ordenación justa de la sociedad no es algo marginal al ejercicio de la fe; es un deber que pesa sobre la conciencia de cada uno"

A los partidos políticos el Cardenal les subraya "especialmente la necesidad de que clarifiquen bien su programa" "Los candidatos —escribe— deben exponer con toda honradez sus propósitos; ya que éstos inciden sobre el concepto del hombre y de la sociedad y también sobre los valores éticos de la vida que, configurando la existencia humana, estarán presentes en el régimen de la cosa pública. He aquí precisamente la finalidad de las futuras Leyes qu aplicarán la Constitución del Estado español"

"Creo —concluye— que conocer concretamente lo que pretende llevar a término cada partido político es un verdadero derecho de la persona humana".

SI GANARA UCD...

Madrid (Colpisa). — Si la UCD ganara este año las elecciones del 1 de Marzo el índice de desempleo no sería superior al 4 por 100; la tasa de inflación se vería reducida al 6 ó 7 por 100; desaparecerían las 120.000 chabolas o infraviviendas que actualmente hay en el país y habría plazas escolares para todos los españoles de edades comprendidas entre los 4 y los 16 años. Así lo afirman en la redacción de «Cambio 16», Abril Martorell, Joaquín Garrigues, Iñigo Cavero, Pérez Llorca y Oscar Alzaga, en una reunión mantenida paar desmenuzar el programa electoral del partido del Gobierno, cuyo resumen detallado se publica esta semana en la citada revista.

En cuanto al terrorismo, el Gobierno confiesa que su objetivo principal en el período anterior era conseguir que éste no dividiera a las fuerzas políticas del país y que, conseguida recientemente la unanimidad en la condena de los terroristas, se ha dado el primer gran paso para aislar y neutralizar a ETA.

«El nuevo tiempo político va a exigir un nuevo planteamiento —dice Abril Martorell— y no vamos a aceptar más la tarea del desgaste sistemático». Uno de los «slogans» que presidirá la campaña de UCD será: «Y ahora, a gobernar». De cumplir enteramente su programa, el partido gubernamental, si gana las eleciones, pretende llevar a España a «un modelo de Estado occidental y democrático» en palabras de Abril Martorell Habrá divorcio a la europea y «no al estilo de Las Vegas», dice Oscar Alzaga, una ley de huelga según el patrón británico y una autonomía universitaria «bastante parecida al modelo alemán» según afirma Iñigo Cavero Los ingresos en la NATO («de la mano del PSOE», en palabras de Pérez Llorca) y en el Mercado Común se harán sin referendums».

REUNIONES DEL «PSOE»

Madrid (Efe). — Durante este fin de semana, se reunirán separadamente, en la sede del PSOE, los comités de listas para las elecciones generales y para las municipales, han informado a «Efe» fuentes del partido socialista

El comité de listas para las municipales se reunió hoy por ver primera, al tiempo que también lo hacía el comité para las generales.

Del mismo modo, para este fin de semana se prevé una reunión de un tercer comité, en el que se integran algunos miembros de la ejecutiva del partido, que ultimará las propuestas de listas electorales que serán sometidas próximamente al comité federal.

FRAGA IRIBARNE PUNTUALIZA

Madrid (Efe). — Fraga Iribarne ante la diversidad de interpretaciones que se han dado a sus recientes declaraciones sobre posibles acuerdos con otros grupos políticos, ha puntualizado que en realidad se ha limitado a mantener en las mismas los mismos puntos de vista que ha expresado siempre.

Entiende que todas las fuerzas no marxistas, no separatistas y que acaten la constitución deben tener la posibilidad de colaborar el acatamiento a la Constitución quiere decir lógicamente el respeto a la misma, a su espíritu democrático y al principio de reforma política y no excluye a quienes (como el propio señor Fraga Iribarne) deseen la reforma de alguno de sus principios o artículos (como el famoso artículo segundo y la equivocada referencia a las nacionalidades).

Añade el señor Fraga que personas que se abstuvieron o incluso votaron «no» pueden y deben optar por una opción política responsable, como la que ofrece la Coalición Democrática. Lo que no cabe por otra parte —termina diciendo—, es que coincidan en una misma formación política personas y grupos que claramente mantienen visiones básicamente diferentes sobre los fines del Estado y sobre los métodos en los que deben fundamentarse la acción política, incluso si coinciden de algún modo en la condena común de ciertas otras actitudes o propuestas.

CONSTITUIDA LEGALMENTE LA COALICION "DERECHA DEMOCRATICA ESPAÑOLA"

Madrid (Efe).— La coalición "Derecha Democrática Española", se ha constituído legalmente, ante notario, a mediodía de hoy.

Según explicaron a "Efe" fuentes próximas a dicha coalición, en un principio se proyectaba que los grupos integrantes formarán partido único, pero que por motivos electorales, este proyecto quedó aplazado para más adelante, constituyéndose provisionalmente la citada coalición.

La coalición se presentará públicamente el próximo lunes, 15, en el transcurso de un acto en un conocido restaurante madrileño.

Firmaron el acta, por ADE, Federico Silva Muñoz; por URA, Luis Jáudenes; por UNE, Gonzalo Fernández de la Mora; por Centro Popular, Juan Pérez de Albama; por la Federación de Partidos Conservadores, Mariano Lamamié, y Artemio Benavente, por el Partido Nacional Independiente.

Las mismas fuentes manifestaron que todavía no firmaron otros grupos regionales que probablemente lo harán, entre ellos, Jesús Barros de Lis, por la Unión Demócrata Cristiana.

HA MUERTO KAHNWEILER

Mecenas de Picasso y Juan Gris

París (Efe-AP). — Daniel Henry Kahnweiler, destacado marchante coleccionista de obras de arte y mecenas, que ayudó y protegió a Picasso Braque y Juan Gris —entre otros— ha fallecido en París, a la edad de noventa y cuatro años.

Miembro de una próspera familia de negociantes judeo-alemana, Kahnweiler prefirió desde muy joven el arte y la vida bohemia a los negocios de sus antecesores y parientes, sin olvidar la parte mercantil que también tiene el arte. Así, en consecuencia a sus 23 años emigró a Francia, radicándose en su capital, y en 1907 abría su propia tienda de antigüedades en esta ciudad.

Kahnweiler fue muchas veces contra las lógicas tendencias mercantiles de su gremio, comprando obras pictóricas y escultóricas que el público rechazaba. Por ello, fue un promotor y defensor del cubismo, cuando, al principio, la crítica los aficionados y la clientela se mostraban adversos a ese movimiento artístico

Kahnweiler ayudó y financió al celebérrimo pintor español Pablo Picasso y otros diversos pioneros del cubismo o del surrealismo como el también hispano Juan Gris o Braque.

Durante la gran guerra, los cuadros, esculturas y otras piezas de arte que Kahnweile tenía en su establecimiento de París fueron requisadas y vendidas en público subasta como «propiedades del enemigo» «ya que era alemán» inundándose entonces el mercado de Picassos, Braques, Vlamincks, etc., a bajos precios. Cuatro lustros más tarde, cuando la II guerra mundial —y subsiguiente ocupación militar germana de Francia— los nazis a su vez también se apoderaron de su colección, «porque era judío».

La foca escucha con atención

Munich. — En el Zoológico de Hellabrunn, esta gigantesca foca escucha atentamente las observaciones de su cuidador... «Te advierto —parece decirle el cuidador— que como no te portes bien, no te doy de comer...». — (Foto FIEL-KEYSTONE)

SECUESTRO DE UN AVION TUNECINO

(Viene de primera página)

bres de refuerzo solicitados en 1977 por el ex-presidente Mokar Uld Dadda— habrár abandonado Mauritania de aquí a finales de Marzo», ha dicho el coronel Mustafá Uld Saleck, jefe del Estado mauritano en una entrevista publicada en el último número del semanario «Jeune Afrique».

Añade Uld Saleck que las discusiones con el Polisario «prosiguen en un buen clima, partiendo de nuestro reconocimiento del derecho de los saharauis a la auto-determinación»

El presidente Saleck no piensa, por otra lado, que sea necesario vincular el problema del Sahara a la desaparición del presidente Bumedian.

Por último, precisa Uld Saleck que el ex-presidente Moktar Uld Dadda, derrocado el 10 de Julio de 1978, «se encuentra bien, es perfectamente tratado y lee mucho».

El jefe de Estado mauritano ha dejado entender durante una entrevista con AFP, que Mauritania favorecería si lo desea el Frente Polisario, la organización de un referéndum en la parte del Sahara Occidental que controla y si fuera imposible una decisión global del conflicto.

Saleck precisó no obstante que no podía augurar la posición definitiva de Frente Polisario respecto a la organización de tal referéndum.

CONTACTOS MARRUECOS-MAURITANIA

Rabat (Efe) — Taleb Bencheick, secretario de Estado de la Presidencia del Gobierno encargado del plan y del desarrollo regional viajó esta mañana a Nuakchott

Bencheick preside una delegación de diferentes Departamentos económicos marroquíes.

«SUPERMAN», GRACIAS A «SUPERMAN»,

El actor más deseado del momento por los productores de Hollywood sólo era conocido por su familia y amigos hace un mes.

Pero encarnar a «Superman» en la pantalla ha hecho de Christopher Reeve un superhéroe capaz de despreciar ofertas para hacer de galán con Ali McGraw y Goldie Hawn

Reeve, que tiene 26 años y procede de una familia intelectual —su madre es escritora, su padre profesor de Literatura de Yale— fue descubierto hace dos años por los productores de «Superman», que llevaban dos años más buscando al hombre ideal para hacer el doble papel de tímido Clark Kent y osado «Superman».

En esos 24 meses se habían descartado galanes tan conocidos como Steve McQueen —por estar gordo— Rober Redford —por exigir demasiado dinero— y Sly Stalone —por dar una imagen demasiado italiana del superhéroe de la copa roja—.

Otros actores rechazaron la oferta por miedo a hacer el ridículo Clint Eastwood se disculpó diciendo que tenía otros compromisos y James Caan explicó que bajo ninguna circunstancia se pondría el «estúpido» disfraz de «Superman».

Reeve, mientras tanto, se debatía para ganar lo suficiente para mantenerse sin hambre en el minúsculo apartamento en el que aún reside en su ciudad natal, Nueva York, pero en esos dos años sólo consiguió un papel secundario en una obra teatral de Brodway y unos cuantos episodios en una novela sentimental de Televisión

El productor de esta película, que había llegado incluso a probar al dentista de Hollywood que cuida de la boca de su señora para ese papel, se entrevistó con Reeve en el descanso del rodaje de un detergente, que el joven actor pretendía ganarse e inmediatamente, como en los cuentos del pobre que de la noche a la mañana se convierte en rico, decidió que aquel era su hombre.

Christopher Reeve sólo tenía un problema —el de la falta de músculos— para hacer un decente «Superman».

Durante las diez semanas siguientes el joven actor se dedicó a ingerir cuatro comidas diarias con alto contenido de proteínas y a practicar, hora tras hora, levantando pesos en un gimnasio bajo la vigilancia de un entrenador.

Cuando consiguió ganar quince kilos de peso y añadir diez centímetros a su perímetro de pecho, Reeve —que tiene licencia de piloto privado— comenzó a volar sin avión y no paró en los dos años siguientes.

Gran parte del rodaje de «Superman» —que tardó 24 meses en completarse— se centró en las escenas en las que el héroe vuela, que para los espectadores de cine parece una cosa muy natural, pero que para el actor supuso pasarse cientos de horas colgado de una grúa por potentes pero invisibles hilos.

Su peor momento, declara Reeve, fue cuando tuvo que rodarse la escena en la que «Superman» vuela sobre el cielo de Manhattan y el actor se pasó una semana volando de verdad —colgado de la grúa— sobre los grandes rascacielos hasta que el director consiguió tomar las escenas necesarias sin que en la cara de Reeve se notara su miedo.

Por lo menos valor —y además constancia— nadie la quita a la nueva estrella, que cobró 250.000 dólares por esos dos años de difícil trabajo, una cantidad ridícula al lado de los tres millones y pico que se llevó Marlon Brando por hacer un papel secundario en el mismo filme.

De momento, Reeve disfruta de haberse convertido en lo que en Hollywood se llama «el nuevo Travolta» y se prepara para rodar la segunda parte de «Superman» que estrenará en los cines dentro de un año y medio.

Después asegura que elegirá muy cuidadosamente sus nuevos papeles Y, eso sí, que no volverá a volar a menos que sea sentado dentro de un avión.

ENCARNACION VALENZUELA (EFE).

USA: LA TELEVISION ANTE LOS TRIBUNALES

Por Marta ROLDAN

Es conocida de todo ciudadano estadounidense la preocupación que sienten por cómo influye la Televisión en el comportamiento de muchos, en especial del mundo juvenil. Dada la proliferación del sexo y de la violencia en los programas de las diferentes cadenas, son multitud los que piden una Televisión más responsable. Sus efectos han llegado a causas judiciales. ¿Se decidirán los directivos a revisar el contenido de los programas, obligados por el clamor cada vez más fuerte?

EL BANQUILLO DE LOS ACUSADOS

Y allí estaba sentada la Televisión, como incitadora de delitos. Una de estas causas la protagonizó Marvin Lewis, uno de los más destacados abogados de San Francisco, contra la cadena NBC. En Norteamérica este caso suscitó gran expectación. La madre de Olivia Niemi, defendida por Lewis, denunció a la NBC alegando que su hija, de nueve años había sido violada por sus compañeras del mismo modo que aparecía en una película emitida, en horas de audiencia juvenil, sólo unos días antes del incalificable hecho.

El año pasado ocurrió algo parecido en una corte de Florida: el abogado de Ronald Zamora, un chico de quince años acusado de robar y asesinar a una viuda de 82 años basó su defensa en que el muchacho había actuado «bajo los efectos de un intoxicación televisiva prolongada, intensa e involuntaria» y que la pantalla había asumido «el papel de sus padres, de su escuela y de su iglesia»

SE HACE MAS FUERTE EL CLIMA CONTRA LA IRRESPONSABILIDAD

No han tenido éxito ante los tribunales ni el caso Niemi ni el caso Zamora. Los abogados han subrayado (los abogados de la NBC) que la primera enmienda de la Constitución norteamericana les reconoce el derecho a la «libertad de expresión». Pero, en opinión del abogado Lewis, esa primera enmienda no debe servir para «destrozar la mente de los jóvenes y restregar las narices de los telespectadores por las alcantarillas» El clima contra la irresponsabilidad en la programación es cada vez más fuerte. No deja de resultar muy significativa la afirmación del «Washington Post», típico defensor del liberalismo: «Hoy que sentirse insatisfecho ante este caso, al ver que la verdadera justicia del caso Niemi está suspendida entre su sufrimiento y la verdadera explicación de la primera enmienda».

La opinión de una gran parte de los ciudadanos norteamericanos es que la libertad no está reñida con la responsabilidad. Según una encuesta de la agencia publicitaria «Doyle Dane Bernbach», el 54 por 100 de los estadounidenses rechazan el modo en que las cadenas de TV tratan los problemas sexuales. En un solo año, las quejas recibidas por la Comisión Federal sobre Obscenidad han pasado de 6.143 a 20.146. Recientemente la Asociación de Padres y Profesores ha protestado enérgicamente contra la programación televisiva y ha pedido mayor responsabilidad a las cadenas Aunque los dirigentes de la Televisión dicen que los que protestan «quieren imponer sus opiniones» al resto del público, parecen olvidar que, de hecho, quienes imponen sus preferencias son los autores de la programación, dado que no están sometidos a ningún tipo de control y son absolutamente soberanos para decidir qué programas emitirán.

SEÑORES ESPECTADORES: USTEDES TIENEN LA PALABRA

En cualquier caso, siempre hay algo que está en manos de los telespectadores. Son ellos los que deben seleccionar los programas con sentido crítico y defender también el diálogo familiar, evitando que la Televisión llegue a convertirse en el «Valium Visual» al que se refiere Jerry Mander en un libro titulado «Cuatro argumentos para suprimir la Televisión» que ya va por su tercera edición en Estados Unidos.

Para Mander, la Televisión destruye toda capacidad de crítica: lo que se ve y lo que se escucha se acepta sin más problemas, destruye la imaginación y nos predispone a ser gobernados autocráticamente: Es «nuestro valium visual y nuestro alcohol auricular». Quizá no sea necesario llegar a tanto —suprimir la Televisión— para solucionar el problema.

Habrá que reformar con responsabilidad la Televisión como se pide insistentemente. Pero también las personas —los telespectadores— deberán reformar su conducta con responsabilidad. Ellos tienen pues la última palabra.

"MARTES Y TRECE"

"NUESTRO HUMOR SOLO SE PARECE A NOSOTROS"

Con «Fantástico» llegó la popularidad

Madrid (Colpisa). — Desde hace algo más de un año Josema Yuste, Millán Salcedo y Fernando Conde viene utilizando la no muy agraciada fecha de «Martes y 13» como sobrenombre artístico. Nosotros, sin embargo, no nos hemos enterado hasta hace varias semanas cuando José María Iñigo los fichó para su programa. En principio el contrato estableció tres semanas como plazo de permanencia en la pequeña pantalla pero Iñigo —según nos cuentan ellos mismos— les ha dado libertad para que entren y salgan del programa cuando gusten.

—«Nosotros, como es natural —nos comenta, le damos cinco mil gracias a D. José María, sabemos que si no llega a ser por nuestra participación en el programa seguiríamos siendo desconocidos, pero también hay que decir que nosotros no le debemos nada a nadie Estamos aquí porque nos lo merecemos»

Antes de unirse en grupo, el trío se dedicaba cada uno por su lado al teatro. Josema Yuste, que tiene ahora 24 años, es madrileño y ha trabajado en obras como «Godspell», y en «Contacto peculiar», al lado de Rocío Durcal.

Millán Salcedo, de 23 años de edad nació en Brazatortas (Ciudad Real) hace 23 años. Estudió Arte dramático —al igual que Josema y Fernando— y pertenecía hasta hace pocos años a la compañía de teatro dramático español Entre las obras en las que ha intervenido se encuentran «El sueño de la razón», de Buero Vallejo, «El edicto de Gracia», y «Godspell» en la versión para los más pequeños.

Por último Fernando Conde, el del pelo más rizado y el más viejo de los tres, cuenta con 26 años, nació en Zaragoza y ha trabajado en «La detonación» de Buero Vallejo, «Poeta en Nueva York», de Federico García Lorca. Lleva 6 años trabajando como actor profesional e intervino ya en TVE cuando Adolfo Marsillach se hacía cargo de la serie «Silencio, se graba».

Después de unirse como grupo intervinieron juntos en la película «Sentados al borde de la escalera con los pies colgando», al lado de Miguel Bosé.

—¿Por qué y cuándo decidisteis cambiar el teatro por el humor?

—Ante todo somos actores, pero el momento en que decidimos unirnos coincidió con el avance de la ola erótica y comercial tanto en el cine como en el teatro, así es que, comprendimos que no teníamos un físico excitante y nos hicimos «Martes y 13».

—Bueno, tampoco los hagas mucho caso a estos dos —añade Millán—, la verdad es que la idea de formar este grupo es muy antigua, bueno no tanto, se nos ocurrió a Fernando y a mí cuando estábamos haciendo la Mili. Allí nos aburríamos mucho, incluso yo cuando hacía las guardias por la noche ensayaba ya mi potencia de voz, lloraba mucho porque el cuartel me tenía desesperado. Luego cuando terminamos el servicio nos encontramos con que había que empezar de nuevo en el teatro y la idea de dedicarnos al humor empezó a tomar forma. Al cabo de unas semanas vino también Josema de la Mili, él estaba en Ceuta y comenzamos a trabajar.

—¿Cómo definirías vuestro humor?

—Cuando nos unimos formalmente —nos explica Josema— decidimos no desviarnos por el terreno del humor político, creíamos entonces que iba a ser una ola empalagosa al igual que el desnudo y además nosotros somos personas muy razonables. También tuvimos en cuenta durante la época de Franco, el humor había estado encerrado dentro de un molde muy duro. Por tanto, lo que hemos intentado nosotros es sacar el humor de este encierro y desarrollarlo un poco

—Dentro de este desorden, varias algunas directrices esenciales el estilo de algún artista.

—Nos no intentamos parecernos a nadie. Nuestro humor, en todo caso, se parece a nosotros mismos.

—¿De qué forma llegásteis a conocer a Iñigo?

—La verdad es que nosotros no hemos conectado con nadie. Fue una casa de discos la que hizo gestiones para presentarnos a José María Iñigo. Teníamos el «Discoloco» en el aire y se les ocurrió que podría salir en el programa...

—Bien —continúa Josema— lo que decir ante todo que a otros nadie nos ha regalado. Estamos aquí porque nos merecemos. Nadie puede imaginarse lo frío que resulta enfrentarse a un señor que sea en un sillón te diga con seriedad «venga hacerme reír». Lo pasamos muy mal, por final terminó riéndose y contrató

—Tiempo indefinido, no?

—Al principio teníamos contrato para actuar en el programa durante tres semanas y, al parecer no lo hemos hecho demasiado mal porque nos ha dado entera libertad para que de ahora en adelante actuemos en el programa que queramos

—Por lo hemos visto en la pequeña pantalla hacéis frecuentes ciertas parodias sobre radio, lo cual puede resultar humor muy fácil...

—Es hay que reconocer que la televisión está muy mal y que fácilmente se presta a imitación. Pero, al margen de en utilizamos TVE es también que es un medio muy difícil y llega a todos los sectores. Pero queremos dar una de cal y otra de arena. A lo mejor somos masoquistas pero ahora ir a por lo más difícil.

CEDES RODRIGUEZ

"MARTES Y 13"

TRABAJOS DE CALIDAD
TALLERES GRAFICOS
DIARIO DE BURGOS
San Pedro de Cardeña, 34
Teléfono 21 73 58

UNA DISCUTIDA SERIE TELEVISADA

La historia de Eduardo VIII y Wallis Simpson ha sido tratada con discreción y tacto, dice el actor que encarna al duque de Windsor.

El actor británico Edward Fox, que interpreta el papel del Duque de Windsor en una discutida serie televisada "Edward and Mrs. Simpson", dice que al principio dudó en aceptar el contrato porque el proyecto le parecía "de dudoso gusto"

Sin embargo, ahora opina que el tema se ha tratado con deficadeza y confía en que no sean ciertas las noticias publicadas en la Prensa francesa según las cuales a la duquesa le había molestado que la serie se exhibiera viviendo aún ella.

El Rey Eduardo VIII de Inglaterra renunció al trono en 1936 y provocó una de las mayores crisis de la Monarquía británica. La norteamericana Wallis Simpson estaba divorciada dos veces y, por tanto, no podía ser Reina. Después de la abdicación, el Monarca adoptó el título de Duque de Windsor y pasó el resto de su vida en el exilio.

IMPARCIALIDAD

Fox pasó ocho meses leyendo libros sobre el duque antes de comenzar el rodaje. "También vi documentales y noticiarios antiguos". Con todo ello, y su gran parecido con el ex-Monarca consiguió una interpretación bastante fiel.

En la serie, dice, se ha hecho todo lo posible por presentar la historia de forma imparcial. El argumento se ajusta fielmente a los hechos reales "salvo naturalmente —añade— en lo que se refiere a las conversaciones privadas de los protagonistas. Hemos procurado no dar una versión maliciosa de los hechos. Para mí ha sido muy grato encarnar al duque. Siento gran simpatía por él y he llegado a comprender perfectamente la difícil situación en que se encontró"

En cuanto a otra noticia de la Prensa francesa diciendo que la duquesa tenía gran interés en que se supiera que fue el Rey quien se interesó primero por ella y no al contrario. Fox afirma: "Eso queda claro en la serie. Fue también Eduardo quien decidió renunciar a ella".

UN INGLES AUTENTICO

El actor de quien se ha dicho que es el más auténticamente inglés de los actores ingleses, se compadece asimismo de que los Windsor hubieran de pasar el resto de su vida lejos de la patria "Había razones lógicas que impedían al duque volver y vivir como un inglés y eso debió ser muy triste para él".

Al preguntársele si no le gustaría seguir el ejemplo de otros actores británicos y residir y trabajar en los Estados Unidos, Fox respondió: "Me siento más cómodo en Inglaterra".

Y añadió riéndose: "Desde luego, somos inaguantables. Estamos muy satisfechos de nosotros mismos y creemos que somos la mayor fuerza moral del Mundo. Me gusta trabajar en el extranjero y me encantaría hacer una película en Hollywood. Pero luego volvería a mi patria. Creo que el trasplante definitivo no me iría bien".

RONALD CLARKE

CRONICA DE TELEVISION

Madrid (Colpisa). — La película de esta tarde seguramente será del agrado de los espectadores infantiles. Se trata de «La llamada de las tierras vírgenes», según la versión realizada en 1976 por Jerry Jameson, de la novela del mismo título de Jack London, en la que el principal protagonista es un perro pastor llamado «Ray». La acción se desarrolla en el valle californiano de Santa Clara, primero y después en la ruta hacia Alaska que siguen los buscadores de oro.

Por la noche, con «El príncipe y la corista» el escenario se traslada a Londres de 1911, año de la coronación del nuevo rey de Inglaterra Jorge V. De esta película cabe destacar la interpretación de Laurence Oliver, que es también director de la misma. y de la hoy mítica Marilyn Monroe

Y del cine pasamos a la música. «Aplauso» tiene previstas esta semana las actuaciones de Leroy Gómez, los grupos rockeros Salvador-Topon-Mermelada de Lentejo; Sara Lezana, Tina Charles, Fernando Esteso, Roque Narvaja, Peter Marshall, Silvia Tortosa en «Mary Popins» y los dobles de Pippi Calzaslargas y Marlene Dietrich.

En el plano informativo «Informe semanal» abordará los siguientes temas, salvo cambios de última hora: «Petróleo en el mar» y «La seguridad en el mar», dos reportajes relacionados con el accidente registrado esta semana en las costas gallegas. «Un pueblo millonario: Arévalo» y «Camboya».

En UHF

En la segunda cadena, dentro del espacio «La clave» se emitirá el largometraje «La aventura del Darwin» que servirá para ilustrar el coloquio sobre los orígenes del hombre. Coloquio en el que está prevista la participación de Carlos Alonso del Real, catedrático de Prehistoria y Etnografía; Juan Ramón Lacadena Calero, catedrático de Genética; Saturnino Alvarez, decano de la Facultad de Filosofía de la Universidad Pontificia de Salamanca; Yves Coppens, antropólogo; Bernard Vandermeersch, especialista en Paleontología humana y Emiliano Aguirre y Enríquez, catedrático de Paleontología.

Malestar en los informativos

El cese de Pedro Macia en su cargo de director de la primera edición de telediario y el nombramiento de Luis Ignacio Seco (hasta ahora director de «Tribuna de la Historia», que se emite los miércoles por la segunda cadena) para hacerse cargo de dicho informativo, ha suscitado gran malestar entre un amplio sector del personal de la Casa, que ven en esta medida un mayor endurecimiento político a la hora de informar en Televisión Española y el estricto control que el director de TVE, Miguel Martín ejerce sobre los espacios informativos.

Por otro lado, el hecho de que Luis Ignacio Seco está —según se dice— relacionado con el Opus Dei, viene a confirmar la escalada de personal vinculado al Opus dentro del esquema directivo de RTVE, y más concretamente en los informativos, de los que actualmente es responsable directo Pablo Irazábal.

Tele-cosas

Parece que definitivamente «Los ángeles de Charlie», serie norteamericana que debutó el pasado viernes, se emitirá a partir de esta semana los sábados a las ocho de la tarde.

En los Estados Unidos, a estos «tres ángeles» les ha salido una dura competencia. Otras tres jóvenes están dispuestas a conseguir la popularidad que en la actualidad disfrutan Kate Jackson, Farrah Fawcett-Majors y Jaclyn Smith.

Estos otros «tres ángeles» no son detectives, sino tres azafatas que entre vuelo y vuelo intentan ayudar al prójimo y pasar el tiempo lo mejor posible.

Kiko Ledgard y Fernando Fernán Gómez ¿presentadores de horas doradas?

Ya esta en marcha el proyecto de la coproducción USA-España para realizar un gran musical en el que participarán las figuras más destacadas dentro de la música norteamericana y española Aunque ya están decididos prácticamente quiénes serán los cantantes que participarán en dicho musical, cuyo título será «Horas doradas», no se ha decidido aún quién será el presentador de la versión española Por supuesto se abarajan varios nombres, entre ellos los de Kiko Ledgard y Fernando Fernán Gómez.

B. F.

«LOS GOLFOS» TIENEN SU DISCOTECA

«Aquí nos reunimos unos cuantos amigos, escuchamos música y tomamos una copa»

"LOS GOLFOS"

Pocas, muy pocas noticias hemos tenido del grupo «Los Golfos». Se marcharon a América por espacio de tres meses allá por Mayo y desde entonces nada sabemos de ellos. Nosotros les hemos localizado en su refugio secreto, un sótano decorado al estilo oriental y con aires discotequeros, situado en el madrileño barrio de Vallecas, muy cerca de su domicilio habitual, donde pasan la mayor parte del día.

—Tenía ganas —nos cuenta el mayor, Manolo—, de tener un sitio para «pasar» de todo y aquí lo hemos conseguido.

—¿Lo tenéis por alguna razón en especial?

—Hay una muy lógica somos menores de 18 años y no nos permiten la entrada en las discotecas y lugares de este estilo ¿dónde mejor que en tu propia «discoteca» para escuchar música y tomar una copa tranquilo?

—¿Os reunís mucha gente aquí?

—De vez en cuando vienen amiguetes, pero casi siempre estamos mi hermano y yo solos. No tenemos casi amigos, «pasamos» de ellos.

—¿Cómo que «pasáis» de amigos?

—Sí, que tanto Jorge como yo somos muy solitarios y tenemos muy pocos amigos.

—Volviendo al tema de vuestra «discoteca privada», ¿es tuyo o de los dos?

—En mi familia todo es de todos.

—¿Quién lo ha pagado?

—Te repito lo de antes, en mi familia el dinero lo aportamos todos, y esto lo hemos comprado entre todos.

—¿Quién se ha encargado de la decoración?

—La decoración la he ideado yo y contaba ayuda de mi hermano hemos hecho todo. Cuando lo compramos estaba cada cosa por su lado lo hemos que reformarlo completamente. Nos ha costado mucho tiempo, pero como ves no ha quedado mal del todo.

—¿Qué opinan tus padres de que siendo tan joven ya tengáis un refugiete como éste?

—Tan contentos De vez en cuando vienen por aquí y nos lo pasamos muy bien.

—¿Y por qué lo has decorado al oriental?

—Porque desde hace mucho tiempo es un tipo de decoración que me gusta mucho. Me encanta la pintura y este estilo me da mucha inspiración.

—A su corta edad los hermanos han vendido un gran número de discos, un millón, aproximadamente, según ellos mismos nos contestaron, lo que les habrá reportado una suculenta cantidad de dinero, ¿qué habéis hecho con él?

—Mi padre ha ampliado el dinero que ya tenía así como unas 20 veces más grande. Nada más.

—¿Y no pensáis realizar cualquier otro tipo de negocio?

—Ahora no lo sé. A mí me gusta la tierra y los animales Me gustaría tener un huerto o algo por el estilo

—Hace tiempo se comentó mucho sobre un supuesto noviazgo tuyo e incluso apareció una con una chica que decían era tu novia ¿Qué hay cierto en ello?

—Sí es cierto que tengo novia pero aquella que salió en esa fotografía que me enseñaste era una prima mía y por lo tanto estaban unidos Tengo novio desde hace tres años, pero quiero salir con ella en las revistas porque tanto ella como yo pasamos de fotos de este estilo.

—Estos Golfos, a «lo» Ramoncín, están sanos de todo

MIGUEL SAEZ

¡Morir en la carretera!

PRISA INTERNA: ENFERMEDAD QUE VIENE PADECIENDO LA MAYORIA DE LOS NORTEAMERICANOS

☆ El coronel de patrulla de Florida, Eldrige Beach lanza su desgarrado S.O.S. para que todos se hagan un examen de conciencia

☆ «Muy poco personal de la patrulla para tantos violadores de la ley de tránsito»

Por Roberto CAZORLA

¡Alarmantes cifras de muertos en las carreteras de Estados Unidos!

Si esta noticia viniera de cualquier otro país del Mundo, a mí particularmente, no me sorprendería. Pero aquí, en Estados Unidos, donde existen leyes realmente rigurosas, más que en otros países, y donde las carreteras están siempre en perfectas condiciones, sí que es realmente sorprendente..., lamentable.

El coronel Eldrige Beach, director de la patrulla de tránsito de Florida me facilitó esta breve entrevista. Me ofreció los datos que aparecen aquí.

El Mundo, no podemos negarlo, marcha a una velocidad vertiginosa. Hay demasiada prisa en el hombre. Antes, hace algunos años, se hablaba solamente de esa prisa externa, la «usada» por llegar pronto al trabajo, a una cita importante, etc. Hoy la mente del hombre se ha «embotado» de tal manera, que esa prisa se ha metido dentro de todos..., hay tanta prisa interna como externa. Y eso es lo más triste y desesperado que nos podría ocurrir. Eso de estar sentado en un ómnibus... el ir en un coche y tener la prisa constante por dentro —sin razón—, es ya una enfermedad, una costumbre un no ser dueño de sí mismo. Sí, porque nuestros propios sentimientos ya andan por todas partes, menos por donde realmente deberían de estar.

Para una inmensa mayoría es el problema de la vida moderna. Para otros —desgraciadamente para una minoría—, se trata de la poca personalidd propia que posee el hombre actual..., de la poca seguridad en sí mismo. ¿Es el hombre de hoy un objeto? Claro que rápidamente y sin pensar ni un sólo segundo, todos responderán que sí, que lo es. Yo, me resisto a serlo y lucharé contra todos esos medios que la civilización quiere imponernos. ¿Cómo? Siendo conformista. No queriendo abarcar más de lo que podemos.

FRENTE A FRENTE AL CORONEL ELDRIGE BEACH

Amable en todo momento. Ecuánime. De una personalidad firme y definida: así es el coronel Eldrige Beach, de Florida, Estados Unidos. Es él uno de los más indicados para hablar sobre la «desesperación» que se ha introducido dentro de los conductores norteamericanos.

—Míster Beach, ¿acaso el hombre norteamericano tiene miedo de algo? ¿O es que no ama la vida realmente?

—Esas mismas preguntas me he hecho en repetidas ocasiones. Además, le diré que es un fenómeno que viene preocupando mucho a nuestros sociólogos.

—Pero usted, personalmente, ¿qué opina?

—Yo opino que, tanto el norteamericano, como el hombre de cualquier otro país, no le tiene amor a la vida. Sí, porque conducir de la forma que lo hacen es no amarse a sí mismo. Y lo más triste es que, tampoco respetan la vida de los demás, ya que nunca ocurre la muerte del conductor solamente sino la de otros tantos infelices que nada tienen que ver con su forma de pensar ni de ver la vida.

—¿Considera usted que es un mal mundial lo de la prisa?

—Sí, sobre todo en las grandes ciudades.

CIFRAS QUE ASUSTAN

—Mister Beach, según tengo entendido se han estudiado bien las cantidades de accidentes ocurridos en los primeros meses del presente año 1978, ¿podría usted darme datos concretos?

—Sí, con mucho gusto. Son cifras que verdaderamente asustan a todo aquel que se considere responsable. Mire usted durante los primeros nueves meses de 1978, las víctimas han aumentado un 18 por ciento en relación con esos mismos meses en 1977.

—¿Cuántos muertos en esos accidentes en los nueve primeros meses de 1978?

—Han muerto 1643 personas.

—¿Y en ese tiempo de 1977?

—En los nueve meses primeros del año 1977, murieron 1.416 personas.

—¿Existe mucha diferencia entre el número de accidentes ocurridos en zonas rurales y las urbanas?

—Sí, las muertes en las áreas rurales han aumentado en un 22 por ciento, mientras en las zonas urbanas han aumentado en un siete por ciento.

—Dígame, esas muertes en las zonas rurales, ¿qué las motiva?

—Existe una gran posibilidad que muhas de las muertes en las áreas rurales sean provocadas por chóferes que exceden el límite de velocidad de las 55 millas por hora.

También es sabido, que los datos indican que el número de conductores de vehículos arrestados por exceder el límite de velocidad ha aumentado considerablemente.

«POCO PERSONAL DE LA PATRULLA PARA TANTOS VIOLADORES DE LA LEY DE TRANSITO»

También el alcohol es culpable de un gran porcentaje de los accidentes ocurridos en las carreteras norteamericanas. «Hay de todo pues estadísticamente, se ha sabido que cierto número de accidentes lo producen mujeres que han tenido serios problemas con sus maridos y han salido a la calle en su coche en estado alarmante de histeria. No se puede ni se debe conducir cuando se ha discutido hasta el punto de que se afecte el sistema nervioso de la persona», afirma el coronel norteamericano.

—¿Existe suficiente vigilancia para controlar a los violadores de la ley del tránsito?

—No. Poco personal de la patrulla para tantos violadores de la ley de tránsito. Los agentes no pueden impedir todas las violaciones sin el auxilio de los conductores de coches. Yo pido... ,suplico, cumplimiento voluntario del límite de las 55 millas por hora de velocidad que está en efecto desde Diciembre de 1973.

Y luego dijo rotundamente:

—Los agentes han recibido instrucciones de hacer un esfuerzo mayor para hacer cumplir el límite de velocidad para controlar el gran aumento de las víctimas de accidentes del tránsito y todo el mundo debe entender que 55 significa 55.

Tanto en la televisión como en la radio, se ha iniciado una campaña para aconsejar a los conductores norteamericanos que tengan más cuidado en las carreteras y que por encima de todo, «que se ame un poco más a sí mismo».

¿Cuántos harán caso a este llamamiento? ¿Cuántos realmente aman la vida y tienen fe rotunda en el futuro? Desgraciadamente creo que son contados porque, de lo contrario este fenómeno no sucedería.

Yo opino, que primero, hay que tratar de eliminar, por sí mismo esa prisa interior que arrastra a la mayoría de los hombres del mundo. Y para ello, una gigantesca luz verde tiene que brotar..., nacer de esa c que llamamos conciencia ciudadana.

(Una exclusiva nacional desde Florida, USA para FIEL, servicios especiales EFE)

ESTADOS UNIDOS ESTABLECE TASAS AL CALZADO, ZINC Y ACEITUNAS ESPAÑOLAS

De «vergonzosa» es calificada esta medida norteamericana

Washington (Efe). — El Departamento del Tesoro norteamericano ha publicado hoy oficialmente las nuevas tasas compensatorias que se aplicarán al calzado, aceitunas enlatadas y zinc procedentes de España.

Después de anular la rebaja concedida a esos productos en Junio pasado, los nuevos derechos compensatorios que regirán serán los siguientes: Calzado, 2,27 por ciento (antes 0.91). Aceitunas, 2,44 por ciento (antes 1,14) y zinc 2,64 por ciento (antes 1,29). Al mismo tiempo, el Tesoro informa que se reducen los derechos compensatorios impuestos a la exportación española de "vitamina-K" que pasan del 10,5 por ciento al 3,07 por ciento.

En el comunicado oficial el Departamento del Tesoro reconoce que "ha revisado las bases" sobre las que en Junio de 1978 decidió deducir esas tasas y que entonces calificó de "discriminatorias".

Al mismo tiempo que la subida de las tasas a estos productos españoles, el Gobierno norteamericano ha adoptado también hoy otra serie de medidas del mismo tipo contra productos textiles, de acero y calzado, procedentes de Argentina, Italia, Colombia e India.

En una carta al secretario adjunto del Tesoro norteamericano para asuntos de tarifas, Peter Ehrenhaft, el abogado de los intereses españoles del zinc y de la aceituna, George Egge, califica el hecho de "vergonzoso".

"Esta acción constituye una bofetada gratuita e innecesaria a España y establece un precedente que podría ser utilizado contra el Tesoro en otros casos pendientes sobre impuestos de valor añadido (Mercado Común)" agrega Egge.

En medios industriales españoles se piensa solicitar medidas de represalia al Gobierno español, incluso fuera del campo de las relaciones meramente comerciales con Estados Unidos.

La propaganda es el todo.

Diario de Burgos

garantiza la eficacia de su anuncio, por la gran difusión de nuestro periódico.

APRENDIENDO A VIVIR EN COMUNIDAD

Munich (DaD). — Para estos jóvenes que cuelgan o se balancean en las cuerdas, lo que están haciendo no es solamente diversión o pasatiempo, sino que forma parte de la enseñanza especial que reciben. En el plan de estudios figuran también la escalada de montañas, el caminar por los prados y bosques, el navegar en kayak, así como la asignatura de socorrismo o prestación de auxilio a una persona herida o en situación de peligro. Y todo ello lo aprenden en cursillos especiales que organiza en Baad y Berchtesgaden (R. F. de Alemania) la Sociedad alemana de educación europea para jóvenes de ambos sexos de entre los 16 y 21 años de edad, a quienes se enseña cómo vivir en comunidad y tener vivencias igualmente comunes, pues los asistentes a los cursillos proceden de las más diversas clases sociales.

(Foto SIEMENS)

EL PAPA AUSPICIA LA PAZ Y LA JUSTICIA ENTRE LAS NACIONES

Recibió en audiencia al Cuerpo Diplomático

Lefebvre puede ser rehabilitado, en breve

Ciudad del Vaticano. — (Efe). — El Papa Juan Pablo II ha formulado hoy sus mejores deseos, al recibir al Cuerpo Diplomático acreditado ante la Santa Sede, de que la paz y la justicia entre todas las naciones «sea el signo principal de nuestro tiempo».

El Pontífice respondió con un largo discurso en francés a las palabras del decano del Cuerpo diplomático, Luis Valladares Aycinema, embajador de Guatemala.

La audiencia a los diplomáticos, que se celebró en la sala del Consistorio del Palacio apostólico, tuvo como objeto recibir las felicitaciones para el año recién comenzado que, como es tradición los embajadores llevaron al Papa Wojtyla en nombre de sus respectivos Gobiernos y naciones.

Después de expresar su agradecimiento por el gesto y de desear bienestar a los visitantes familiares y personal de sus Embajadas, Juan Pablo II pasó a examinar la actual situación de la Iglesia y del Mundo.

El Papa agradeció la presencia de las delegaciones en los funerales de Pablo VI elección y funerales del Papa Luciani y en las ceremonias inaugurales de su propio Pontificado y dijo que esto es signo de la presencia de la Iglesia en el mundo contemporáneo.

«El orden al que aspira el Mundo actual —prosiguió Juan Pablo II— es el de la justicia y la paz», y subrayó que la Iglesia, siguiendo al Concilio Vaticano II, en conformidad con la tradición de la doctrina cristiana contribuye a esta empresa con los medios que le son accesibles.

Tras destacar que la Santa Sede expresa profunda estima por cada nación y cada pueblo, su tradición, cultura y progreso, el Papa Wojtyla reveló que «el Estado, como expresión de la autodeterminación soberana de pueblos y naciones, constituye una realización normal del orden social». «En esto consiste —agregó— su autoridad moral».

Manifestó además, a los diplomáticos que el deseo de la Santa Sede es el ver acrecentado el número de naciones y pueblos vinculados al Vaticano por medio de relaciones diplomáticas.

«ES MI DEBER IR A POLONIA»

Ciudad del Vaticano. — (Efe) — El Papa Juan Pablo II considera que tiene el deber de ir a su país natal, Polonia, en Mayo próximo con motivo del noveno centenario del martirio de San Estanislao, informa hoy el periódico vaticano.

«L'Osservatore Romano» se refiere, a la visita a Roma de 200 polacos, con motivo de la ordenación episcopal de monseñor Marcharsk, sucesor del Papa Wojtyla en la archidiócesis de Cracovia. El Papa Juan Pablo II les dijo que del mismo modo que es para él un deber estar presente en Méjico para la III Conferencia general del Episcopado Latinoamericano, también lo es «estar presente en Polonia en las fechas y lugares en que se recordará ese momento fundamental en la Historia de la «Polonia semper fidelis»

«TODO VA BIEN». DICE LEFEBVRE

Ciudad del Vaticano (Efe). El arzobispo francés Lefebvre ha entrado hoy, por tercer día consecutivo, en el recinto vaticano para proseguir sus coloquios con el prefecto de la Congregación para la doctrina de la Fe, Cardenal Seper, y miembros de este dicasterio.

Concluida la tercera reunión, monseñor Lefebvre declaró a la Prensa: «Todo va bien».

El arzobispo francés tradicionalista, suspendido «a divinis» por el fallecido Papa Pablo VI, puede ser rehabilitado en breve, según los observadores vaticanistas.

Monseñor Lefebvre declaró hoy, después de tres horas y media del interrogatorio a que fue sometido en el palacio del ex Santo Oficio, que «los deseos de los católicos tradicionalistas parecen ser aceptados por la Congregación para la Doctrina de la Fe».

Esta frase encierra la clave de la «rehabilitación» y da a entender que el nuevo Papa, Juan Pablo II, permitirá las prácticas pre-conciliares promovidas por Lefebvre.

Al término de este tercer coloquio consecutivo en el palacio del ex-Santo Oficio, monseñor Lefebvre se retiró al convento tradicionalista «Fraternidad S. Pío X», en Albano.

No pudo saberse si están previstas nuevas reuniones, aún cuando Lefebvre indicó que permanecerá en Italia hasta el próximo lunes y añadió que volverá a Roma si se le invita a ello.

«SIGNO DE CONTRADICCION» SE AGOTA

Madrid (Logos). — Están agotadas las dos primeras ediciones de «Signo de contradicción» del Cardenal Wojtyla, ha informado a «Logos» el director de la Biblioteca de Autores Cristianos responsable de la edición castellana de la obra.

Para el día 17 está prevista salga a la calle la tercera edición

El libro, que recoge las conferencias del Cardenal Wojtyla al Papa Pablo VI y a la Curia romana durante la Cuaresma del año 76, ha despertado enorme interés.

Por otra parte, el libro del Cardenal Luciani, Papa Juan Pablo I, «Ilustrísimos señores» editado también por la BAC, ha superado los ciento quince mil ejemplares y la demanda sigue firme, según el director de la editorial.

En estos momentos, la BAC prepara otras dos obras de los dos últimos Pontífices.

LEGITIMIDAD DE LA ACTITUD ANTILABORISTA

Roma (Efe) — La Conferencia episcopal italiana reiteró hoy, en un comunicado, su actitud opuesta a la legalización del aborto, sosteniendo como legítimas sus intervenciones dirigidas en defensa de la vida y no contra la mujer.

Gestiones de Oreja, en París

(Viene de primera página)

cada uno de los que poseen tal condición, anunciándoles que su statu de refugiado no será renovado"

"Asimismo me ha comunicado que no se conceden ya nuevas cartas de refugiado y que se va a acelerar el estudio de todos los casos pendientes de retirada"

"Considero esta cooperación imprescindible y espero que pronto podamos tener nuevos resultados tangibles"

"El terrorismo constituye la última amenaza contra los países democráticos y todos deben colaborar estrechamente para eliminarlo, sobre la base de que los terroristas no puedan encontrar nunca ni justificación ni santuario".

MAS DE CIEN "ETISTAS" GOZAN DE ESTATUTO DE REFUGIADO

París (Efe). — El ministro español de Asuntos Exteriores, Marcelino Oreja, se declaró esta noche "satisfecho" de la entrevista que mantuvo sobre el terrorismo vasco de "ETA" con su colega francés, Jean François Poncet.

Oreja dijo a la Prensa española después de su conversación con el jefe de la diplomacia francesa que aún hay "más de 100 miembros de la ETA que gozan en Francia de estatuto de refugiado político"

Considero que esta situación está en franco desacuerdo con el Convenio de Ginebra de refugiados políticos de 1951, al que recientemente se adhirió España.

Explicó a los periodistas que según este Convenio sólo tienen derecho a acogerse al estatuto de refugiado político en un país los nacionales que no puedan expresar su opinión en el suyo propio.

Informó el jefe de la diplomacia española que la última concesión de un estatuto de refugiado político en Francia a un vasco español se remonta a "más atrás de un año"

En otra parte de sus declaraciones, dijo también Marcelino Oreja que la iniciativa del Gobierno español fue de "una llamada de atención" a las autoridades francesas sobre "las facilidades que conceden a la organización terrorista ETA"

Calificó su entrevista de 70 minutos con Poncet "positiva" y dijo que continuarán los contactos permanentes de los Ministerios del Interior de ambos países en la cooperación a nivel policial, pero pidió más eficacia en ésta, en nombre del Gobierno español.

Reafirmó por último que ningún país puede ser "un centro desde el que se proyecten acciones contra otro Estado".

OREJA EN MADRID

Madrid (Efe). — "He expuesto a mi colega francés la greve preocupación del Gobierno español por la calificación de refugiados políticos que se otorga a miembros de la organización terrorista ETA", ha declarado el ministro de Asuntos Exteriores a su llegada esta noche a Madrid (Barajas), procedente de París, en vuelo regular de "Iberia"

La escala francesa ha sido la última realizada por el señor Oreja Aguirre tras su viaje a Egipto, Sudán, Etiopía y Kenia.

A una pregunta de los informadores sobre si venía plenamente satisfecho de su entrevista en París, se limitó a decir que había sido un viaje importante y necesario.

VISITA OFICIAL DE MARCELINO OREJA A MOSCU

Madrid (Efe). — El ministro de Asuntos Exteriores español, Marcelino Oreja, viajará el próximo día 17 a Moscú, donde permanecerá hasta el día 20 en visita oficial, invitado por el Gobierno de la URSS.

La visita del señor Oreja, primera que realiza un ministro de Asuntos Exteriores español a la URSS, puede dar lugar a una intensificación de las relaciones bilaterales entre ambos países, según han indicado fuentes bien informadas.

Durante su estancia en Moscú, Oreja se entrevistará con su colega soviético, Andrei Gromyko. La agenda de las conversaciones entre Oreja y Gromyko es abierta. Está previsto que los dos ministros hagan una amplia exposición de la política exterior de ambos países.

Otros actos previstos en el programa de la visita oficial del señor Oreja son: Una reunión con los españoles residentes en la URSS y representantes del Centro Español; entrega simbólica de libros españoles al rector del a Universidad de Moscú; así como diversos actos sociales.

Los ministros Oreja y Gromyko firmarán en Moscú un convenio de cooperación cultural y científica y otro de cooperación científico-técnica. Asimismo, el presidente de el INI firmará con su homólogo soviético un acuerdo de cooperación entre el INI y el Comité Estatal de Ciencia y Tecnología de la URSS.

Finalmente está también previsto que, coincidiendo con la visita oficial de Marcelino Oreja se firme un acuerdo entre las televisiones española y soviética.

Entre los temas que tratará el ministro español ante su homólogo soviético, cabe destacar la obtención de visados para los 4.000 españoles que viven en la URSS y, en su caso, la repatriación de los que lo deseen.

PROBABLE ENTREVISTA CON BREZNEF

Madrid (Colpisa). — Aunque no se ha podido confirmar todavía en fuentes diplomáticas, es probable que don Marcelino Oreja sea recibido en audiencia especial por el presidente del Soviet Supremo, Leónidas Breznef.

Como se sabe, representantes de los españoles residentes en Moscú han solicitado ser recibidos por Oreja para plantearles las dificultades de su especial situación. Y van a mantener una entrevista con el ministro. Quedan actualmente en la URSS unos 4.000 españoles, aunque la mayoría de ellos tienen ya la ciudadanía soviética, y sus principales problemas se relacionan con la obtención de visados para viajar a España, las dificultades para reiniciar su vida si quieren volver definitivamente a nuestro país, así como los problemas para la recuperación de la nacionalidad española. Se están estudiando los posibles procedimientos y el ministro va a tratar el tema directamente con ellos durante su estancia en Moscú.

En resumen, existe buen ánimo en la diplomacia española antes de iniciar la visita, que se puede considerar como un paso importante. Y se esperan, si no espectaculares, sí buenos resultados del viaje de Oreja a Moscú.

TOROS

CORRIDA EN MANIZALES

Manizales (Colombia) (Efe) Tercera corrida de feria. Lleno completo. Toros de Dos Gutiérrez que dieron buen juego, salvo los que correspondieron a Manolo Martínez, que acusaron peligro. Manolo González, palmas en uno y gran bronca en el cuarto. Resultó herido en la cabeza por un objeto arrojado desde los tendidos. Jaime González «El Puno», dos orejas y una orea. El Niño de la Capea, ovación y saludos desde el tercio y dos orejas.

TOMA DE POSESION DEL NUEVO DIRECTOR GENERAL DE LA JUVENTUD

Don Avelino Caballero Díaz, nombrado gobernador civil de Palencia

Madrid (Efe). — El ministro de la Presidencia, Manuel Otero Novas, asistió hoy a la toma de posesión de la nueva Junta Directiva del Instituto Nacional de Ingenieros Técnicos de España (INITE), en el Consejo Superior de Ingenieros Técnicos Industriales.

Dicha Junta Directiva está compuesta por Rafael Martín Hernández (diputado de UCD por Las Palmas), presidente; Miguel Angel Gómez Alama, vicepresidente primero; Ulpiano Rodríguez del Valle, vicepresidente segundo, y Leopoldo Cerezo Sacristán, secretario.

NUEVO DIRECTOR GENERAL DE LA JUVENTUD

Madrid (Efe). — El nuevo director general de la Juventud, Joaquín Tena Arregui, tomó posesión de su cargo a mediodía de hoy, en un acto desarrollado en el Ministerio de Cultura y al que asistieron el titular del Departamento, Pío Cabanillas, el secretario de Estado de Cultura, el subsecretario y directores generales.

El nuevo director general de la Juventud, sustituye a Antonio Vázquez Guillén, quien ha dimitido, para presentarse a las elecciones generales en las listas de UCD por Galicia.

CABALLERO DIAZ GOBERNADOR CIVIL DE PALENCIA

Madrid (Efe) — Se nombra gobernador civil de la provincia de Palencia a Avelino Caballero Diaz, mediante un real decreto de Presidencia del Gobierno que hoy se publica en el Diario Oficial.

ALMUERZO-HOMENAJE A HERNANDEZ GIL

Madrid (Efe). — Las Mesas del Congreso y del Senado han ofrecido a mediodía de hoy un almuerzo-homenaje al que fue presidente de las Cortes hasta la entrada en vigor de la Constitución, Antonio Hernández Gil.

BOTADURA DEL «GABRIEL PEREZ»

El Ferrol del Caudillo (Efe). — El buque «Gabriel Pérez», de 15.000 toneladas de peso muerto, ha sido botado esta tarde en la factoría ferrolana de la empresa nacional «Bazán».

Este navío, del tipo «cártago» es el último de una serie de cuatro construidos por «Bazán» para la «Naviera Marítima de Arosa»

INAUGURACION DEL SALON IBERPIEL

Madrid (Efe). — Con la participación de 415 firmas españolas, ha sido inaugurada esta mañana la X edición del Salón Iberpiel de marroquinería, artículos de viaje confección en piel e industrias afines, en la Casa de Campo de Madrid

VISITAN TARRAGONA UNA DELEGACION MEJICANA

Tarragona (Efe) — La delegación de Petróleos Mejicanos «PEMEX», presidida por su director general ha finalizado su viaje por España visitando las instalaciones de la «Empresa Nacional del Petróleo S.A.», en Tarragona, y las de «El Paular», una de las filiales que «Enpetrol» posee en la misma zona.

las famosas REBAJAS de Sara S
¡¡EN ACCION!!
San Juan, 22

DR. LUIS MACIAS
Traslada su domicilio a: General Yagüe, 2, 5.º D.

OLIVER
recomienda una película:
"EL ALBERGUE ROJO"
★
Sandwich jamón 50,— PTAS.
Coctail "MELMOSTH" 150,— PTAS.
★
EXPO-MEJICO
Cerámica y esmaltes.
Un corto: "CENTINELAS DEL SILENCIO"
En colaboración con la Embajada de los EE. UU. de Méjico
★
Hoy, su cita en el viejo Burgos de las Llanas.

La BOLSA

CASI NADA DE NADA

Madrid (Colpisa). — La Bolsa llega al viernes hasta respirando un poco peor. O para decirlo más suavemente, ha sido prácticamente un mercado simbólico por su pesadez. No se hizo nada, con unos corros que o no se formaron o sobraban las tres cuartas partes del tiempo destinado a cada uno. Y los comentarios del ambiente, también parecidos a los de los días anteriores, incrementados por el nuevo suceso de la mañana a medida que transcurría la hora mucha curiosidad por ver como salían los Bancos —y salían— que operan al final. Y la Telefónica mejoraba 1,25 su cotización, compensando los pequeños recortes que iban produciéndose, estropeando el índice general dicho sector bancario, donde por fin aparecieron los cambios con mayoría de bajas entre dos y seis enteros respecto a la posición papel precedente. Desigualdades en Eléctricas, con fondo sostenido y destacando Iberduero a 60 por ciento +1,50. Otra vez hay que señalar las nuevas mínimas históricas en Urbis, Papeleras Reunidas, Aragonesas, Inmobiliaria Metro, Tuvacex y Fecsa.

Desmerecimientos mayores en Olarra, Euribuilding y Popularinsa 5. El cierre abandonado o ligeramente vendedor. En Bancos la absorción del papel en los prorrateos acostumbrados. Indice general 93,.3 (-0,65).

JUSTO IRIONDO MENDIETA

MADRID

(Información facilitada por el Banco de Santander).

COTIZACIONES

BANCOS. — Santander, 286; Central, 254; Español de Crédito, 225; Hispano Americano, 215; Atlántico, 236; Popular, 200; Fomento, 184; Bilbao, 256; Vizcaya, 205; Urquijo, 241.

ELECTRICAS. — Electra de Viesgo, 48; Eléctricas Reunidas de Zaragoza, 35; Fecsa 1 000, 49,75; Hidroeléctrica Cantábrico, 62,5; H.ª Española, 56,5; Iberduero, ordinarias, 60; Saltos del Nansa, 60; Sevillana de Electricidad, 52,5; Unión Eléctrica Madrileña, 60.

VARIAS — El Aguila, 58; Azucarera Española, 62,5; Dragados y Construcciones, 172; Urbis, 59; General de Inversiones, 49; Fibansa, 53; Duro Felguera, 70; Ponferrada 40: Campsa, 222,5; Tabacalera, 120; Bansaliber, 50; Cros, 47; Energía e Industrias Aragonesas, 30; Explosivos, 43; Hidro Nitro, 100; Española de Petróleos, 140,25; Fénix, 280; Hornos de Vizcaya, 24,5; Seat, 67; Citroen Hispania, 54; Metalúrgica Santa Ana, 69; Santa Bárbara, 42; Española del Zinc, 97; Telefónica, 68,5; Petroliber, 202; Galerías Preciados, 37; Ceivasa, 50; Banserfond, 37,48.

CUPONES. — López Quesada, 16.

BILBAO

BANCOS. — Vizcaya, 207; Bilbao, 255.

Banco de Santander

BOLSA — BANCA — CAMBIO

Espolón, 12

INDUPISA
FABRICA DE PELETERIA
CONFECCION ARTESANA
BURGOS

Para estar más cerca de usted y que pueda conocernos mejor, presentamos una

EXPOSICION

de modelos de abrigos y pieles finas en lo más céntrico de Burgos:

PASEO DEL ESPOLON, 4

....pero seguimos atendiendo a precios de fábrica en

C/ Real del Capiscol, 22

Teléfono 220300 • BURGOS

ABIERTO INCLUSO SABADOS TARDE

en esta quincena COLECCION RENARDS

DECRETO SOBRE PROMOCION DE EMPLEO JUVENIL

La contratación de trabajadores mayores de 16 años y menores de 26, será temporal

Madrid (Efe). — La contratación de trabajadores mayores de 16 años y menores de 26, dentro del plan de promoción de empleo juvenil, tendrá siempre carácter de contrato temporal y duración determinada, cualquiera que sea la naturaleza del trabajo.

Así lo dispone un real decreto de Presidencia del Gobierno, sobre empleo juvenil, que hoy publica el Boletín Oficial del Estado.

La duración de estos contratos —establece el decreto— no será inferior a los seis meses ni superior a los dos años.

La Administración del Estado establecerá los oportunos conciertos con empresas, asociaciones y sectores empresariales que, interesados en el fomento del empleo juvenil, ofrezcan las necesarias garantías de eficacia y rentabilidad.

Las empresas que quieran acogerse solicitarán de la correspondiente oficina de empleo, mediante petición genérica, los trabajadores juveniles que precisen.

Las empresas que contraten de esta forma disfrutarán de una bonificación de 75 por 100 de las cuotas de la Seguridad Social para los contratos en que el trabajador obtenga su primer empleo y del 50 por ciento si el joven hubiera trabajado anteriormente. También obtendrán beneficios de asistencia técnica y material para acciones de formación, reconversión o adaptación profesional.

El Instituto Nacional de Empleo prestará gratuitamente formación profesional a los trabajadores a que se refiere el real decreto, cuando sea solicitada por las empresas.

LA UGT ESTIMA INSUFICIENTES LAS MEDIDAS SOBRE EMPLEO

Madrid (Logos). — Las nuevas medidas sobre empleo tomadas por el Gobierno son en realidad una prolongación para 1979 de las medidas en vigor en el setenta y ocho y contenidas en los acuerdos de la Moncloa, según una nota de UGT.

Estos dos decretos suponen sesenta y un mil subsidiados del desempleo y cincuenta y cinco mil jóvenes, lo que da idea de lo modestísimo de tales medidas, «si se tiene en cuenta que hay más de un millón de parados y unos cuatrocientos mil jóvenes que no han podido conseguir su primer empleo».

RETRASOS EN LAS SALIDAS DE TRENES

Madrid (Logos). — Retrasos de hasta 3 horas se han producido esta mañana en la estación de Chamartín en la salida de los trenes, fundamentalmente, de largo recorrido, una vez concluida la huelga de 24 horas mantenida por los trabajadores de RENFE. En otras estaciones de menor movimiento el retraso inicial ha sido inferior.

REUNION DEL CONSEJO CONFEDERAL DE CC. OO.

Madrid (Efe). — El Consejo Confederal de CC. OO. ha examinado, en una reunión celebrada esta tarde, la situación de la negociación colectiva en el marco actual y su posición de cara a las elecciones generales y municipales, según han informado a «Efe» fuentes de CC.OO.

El Consejo Confederal de CC. OO. ha considerado que la negociación colectiva se produce en una situación marcada por el incremento de las acciones terroristas, la convocatoria de elecciones generales y municipales. Afirmó igualmente la oposición al decreto de política económica «rechazable por su contenido y su forma de sacarlo».

LAS DEUDAS DE LA ADMINISTRACION A LA CONSTRUCCION SUPERAN LOS 30.000 MILLONES

Madrid (Logos). — La grave situación por la que atraviesa el sector de la construcción se pone de manifiesto en el informe que está ultimando el SEOPAN, y que se espera se haga público en los próximos días. En el informe, según ha podido saber «Logos», se expone el creciente deterioro del sector, que se ha agravado en el último año.

Paralelamente, se apunta que la deuda del Estado con las empresas constructoras, no sólo no se ha aminorado, sino que mantiene las cifras superiores a los 30.000 millones de pesetas, sin que se haya adoptado ninguna medida para paliar el grave problema que esto provoca a los empresarios de la construcción.

PRIMEROS DESPIDOS Y SANCIONES POR LA HUELGA DEL METAL

Madrid (Logos). — De momento ya hay 15 despedidos y 121 sancionados de empleo y sueldo como consecuencia de la huelga del metal celebrada ayer en la provincia de Madrid. Según CC OO., 14 de los despedidos pertenecen a una misma empresa de Fuenlabrada y los 121, sancionados con tres días de suspensión de empleo y sueldo, pertenecen a «Finanzauto», de Arganda.

Los empresarios, por su parte, han asegurado a «Logos» que todavía no disponen de datos, ni siquiera mínimos, de las medidas que cada empresa del sector esté tomando o vaya a tomar y que están intentando coordinar la acción de todas para evitar que se enturbien los ánimos en plenas negociaciones.

CC. OO. DENUNCIA LA OFERTA DE TELEFONICA

Madrid (Logos). — «La empresa ha faltado a su palabra y ha despreciado el gesto de buena voluntad del Comité de Empresa que modificó su plataforma tratando de encontrar una salida aceptable para ambas partes», asegura una nota de CC. OO., relativa a la nueva oferta de la compañía telefónica en la negociación del convenio.

Dicha oferta, según una nota de la dirección de la empresa, consiste en el aumento en 150 millones la oferta económica, alcanzando con ello el 14 por ciento de la masa salarial de 1978, de forma que la tabla salarial oscila entre el 13,32 y el 17,27 por ciento de aumento, además de otras mejoras en antigüedad, ayuda escolar e infantil. Según esta nueva oferta, el sueldo de un subalterno de entrada sería de 575.415 pesetas anuales brutas. También se ofrece la unificación de la jornada en 40 horas semanales.

La Ley de Seguros Agrarios Combinados

Madrid (Efe). — El «Boletín Oficial del Estado» publica en su edición de hoy la ley de Seguros Agrarios Combinados, aprobada por las Cortes el pasado día 28 de Diciembre.

Establece esta Ley que el citado seguro será de aplicación a las producciones agrícolas, pecuarias y forestales y se ajustará a los principios siguientes: el ámbito de aplicación será nacional; la suscripción será voluntaria; las pólizas podrán ser individuales o colectivas; el Estado velará por el control extensión y aplicación del seguro, se buscará la mayor participación de los agricultores a través de sus propias asociaciones y organizaciones profesionales, sindicales, etc., y el fomento por parte del Estado de entidades mutuales rurales, así como la investigación estadística y actuarial y la aplicación de los planes de seguros agrarios.

Las pólizas del seguro contendrán como declaración las cosechas estimadas a obtener por cada agricultor en todas y cada una de las explotaciones aseguradas.

SUSPENSION DE PAGOS DEL «GRUPO TEXTIL ROY»

Tiene un pasivo total de 344 millones y una plantilla que supera los 500 trabajadores

Mataró (Barcelona) (Efe). Ha presentado solicitud de suspensión de pagos el grupo de empresas Roy, de esta localidad, del sector textil, al frente del cual se encuentran los hermanos Roy con un pasivo total de 344 millones de pesetas.

Forman dicho grupo las empresas "Grupo Industrial Roy", que presenta un activo de 178 millones y un pasivo de 137; "Antonio Roy Pons", con un activo de 249 millones y un pasivo de 145; "Géneros de punto Aymat" con un activo de 80 millones y un pasivo de 30, y "Samtex, S. L.", con un activo de 12,58 y un pasivo de 32.

El grupo tenía una plantilla superior a los 500 trabajadores.

EL COMITE DE EMPRESA DE AERONAUTICA, S. A., CON EL MINISTRO DE TRABAJO

Madrid (Eft).— Representantes del Comité de empresa de Aeronáutica, S. A. de Bilbao, se ha entrevistado con el ministro de Trabajo, Rafael Calvo Ortega, para tratar de la situación en que se encuentra la empresa, en suspensión de pagos desde finales de 1977, han informado a "Efe" fuentes del Ministerio de Trabajo.

La empresa Aeronáutica, S. A., tiene una plantilla de 380 trabajadores, incluídos, hasta la fecha, en expediente de regulación de empleo y reducción de jornada laboral al 50 por 100.

El ministro de Trabajo, según las mismas fuentes, ha prometido impulsar las fórmulas para resolver el problema de esta empresa y prestará apoyo incondicional, a través del fondo nacional de protección al trabajo.

Por otra parte, Rafael Calvo Ortega, impuso como única condición para la concesión de un crédito de ayuda a la empresa, que éste revierta a los trabajadores de tal forma, que las acciones de la sociedad queden, al menos, en un 51 en manos de los trabajadores, así como el logro de un convenio de acreedores con un "quita y espera" de la deuda.

Algunos países, preocupados por el ingreso español en la CEE

Bruselas (Efe). — Varios países del área mediterránea patentizaron a la «CEE» (Comunidad Económica Europea) su inquietud ante el perjuicio comercial representado por la ampliación, especialmente con la entrada de España, informó hoy la Comisión Europea.

Túnez e Israel solicitaron la apertura de un procedimiento de concertación con las instancias comunitarias, mientras se espera idéntica reacción de otros países afectados, como Turquía, Malta, Chipre, Marruecos, Argelia, Siria, Egipto, Líbano y Jordania.

Sus autoridades consideran que las exportaciones hacia la CEE, que constituye su principal mercado exterior, se verán reducidas por la competencia de los productos españoles.

La Comisión Europea (órgano ejecutivo de la CEE) está estudiando el tema y recomienda desde un principio una política comunitaria de «concertación activa» para reestructurar esos intercambios comerciales de cara a la entrada en la Comunidad de España, Grecia y Portugal.

U. S. A. Y EL COMERCIO CON ESPAÑA

Washington (Efe). — El Gobierno norteamericano ha decidido anular la rebaja efectuada en Junio pasado en los derechos compensatorios a productos españoles como el calzado, aceitunas y zinc.

La decisión, que se publicará oficialmente hoy, le ha sido comunicada al embajador de España, José Lladó, por el ministro de Hacienda norteamericano, Michael Blumenthal.

Según pudo saber «Efe», la decisión de anular la rebaja anterior se basa en el principio de considerar la desgravación española como subvención y estar ello en contra de las leyes comerciales norteamericanas.

ACUERDO ENTRE EL I. N. I. Y RUSIA

Madrid (Logos). — El presidente del I. N. I., Sr. De la Rica, firmará la próxima semana en Moscú un convenio de tecnología entre el I. N. I. y el Gobierno soviético. La firma se llevará a cabo durante la visita oficial que el ministro español de Asuntos Exteriores, Sr. Oreja, realizará a la Unión Soviética.

Este acuerdo es el resultado de las conversaciones que se han venido manteniendo durante el pasado año entre el I. N. I. y las autoridades soviéticas y se inscribe dentro de la voluntad de ambos países de superar los meros intercambios comerciales y establecer nuevas vías que conducirán de forma definitiva al establecimiento de una cooperación industrial.

Podium
TROFEOS
PISONES·5
(c/Madrid)

NACIONAL

Muere un recluso tras una pelea con otro internado, en la cárcel de Teruel

Un joven resultó muerto por disparos de la policía

Dos policías y un asaltante resultaron heridos en dos atracos que se llevaron a cabo en Madrid

Teruel (Efe). — El recluso Arturo Riveiro Martínez ha sido apuñalado por otro interno del Centro penitenciario para jóvenes de Teruel, donde ambos cumplen condenan.

Intervenido quirúrgicamente, se le ha apreciado una herida incisa en el hemitórax derecho que perfora el lóbulo pulmonar inferior derecho y secciona el bronquio.

La herida, calificada de grave, fue producida por el recluso Juan Antonio Torán, durante una pelea, al parecer, por antiguas renucillas que terminaron en un enfrentamiento, uno armado con un punzón y el otro con un cuchillo rudimentario.

JOVEN MUERTO POR DISPAROS DE UN POLICIA

Madrid (Efe). — Antonio Alcalá Plaza, de diecinueve años, resultó muerto, por los disparos de un funcionario de la Policía nacional, a primeras horas de esta madrugada. Según han informado a «Efe», en fuentes policiales, el suceso se registró en un descampado próximo a la calle Alberto Palacios, en Villaverde.

Al parecer, la víctima había acudido al club «Las Flamencas», acompañado de un amigo, Manuel Martínez Marcos. Cuando el dueño del local intentó cobrarles la consumición, los dos amigos sacaron a aquél a la calle y le golpearon.

Poco después llegó un funcionario de Policía y recibió un puñetazo de Antonio Alcalá. El Policía sacó su arma para intimidarle y Antonio Alcalá intentó atacarle con un arma blanca. El policía se vió obligado a disparar, provocando la muerte del joven.

TIROTEO ENTRE LADRONES Y POLICIAS

Madrid (Efe). — Un atracador resultó herido al enfrentarse con la Policía, tras haber disparado contra el dueño de un supermercado en la calle Víctor de la Serna. Uno de los agentes de la Policía sufrió heridas también al disparar los asaltantes contra las fuerzas de orden.

El suceso ocurrió a la altura del número 10 de la calle Víctor de la Serna, sobre las ocho y media de la noche, cuando dos individuos intentaban robar en el supermercado «Mínguez». Los dos ladrones, tras apoderarse del dinero de la caja del establecimiento, dispararon al dueño del supermercado, Gregorio Mínguez Artero, al que hirieron levemente en una pierna.

Cuando se desarrollaban los hechos, dos policías hicieron acto de presencia en el lugar del suceso, entablándose un tiroteo entre ladrones y policías, en el curso del cual sufrió heridas de carácter grave uno de los jóvenes, Blas Parra Trujillo, de 22 años.

El compañero consiguió huir aunque sin el dinero.

POLICIA HERIDO EN UN ATRACO

Madrid (Efe). — El policía municipal madrileño, Alejandro Ortega, resultó herido, en una pierna, durante un atraco a una joyería. Los atracadores —dos jóvenes, armados y encapuchados— se llevaron cuarenta mil pesetas en metálico y joyas valoradas en medio millón de pesetas.

Poco antes del mediodía, dos individuos entraron en la joyería e intimidaron a clientes y empleados. El dueño de un establecimiento contiguo se dio cuenta del hecho y avisó a un policía municipal, próximo a la zona.

El agente acudió enseguida, cuando los atracadores abandonaban el local. Alejandro Ortega intentó detenerlos, pero se le encasquilló el arma. En ese momento, uno de los asaltantes disparó contra el agente y le alcanzó en una pierna.

INUNDACIONES EN NAVARRA

Pamplona (Logos). — Durante las 48 últimas horas, ha caído en Navarra una fuerte tromba de agua que, sobre todo en la parte Norte, ha producido diversas inundaciones de ríos y han afectado al tráfico por carretera. Se estima que en los dos últimos días ha caído sobre la ciudad unos 50 litros por metro cuadrado, según datos facilitados por el observatorio. Concretamente los ríos que más han sufrido en su cauce son algunos de la porte Norte, que han producido inundaciones entre los kilómetros 61 y 71 de la carretera a Francia, por Irún. En el kilómetro tres de Villaveta a Lumbier, y en el kilómetro dos de Larrainzar a Iraizoj, así como en otros puntos de carreteras menos transitadas. Asimismo en las proximidades de Alsasua ha quedado cortada la carretera, aunque se espera pueda ser pronto reanudado el tráfico.

Uno de los puntos más afectados ha sido Ochagavía donde el río se ha llevado huertas y ha llegado a penetrar en un hostal y en una sala de fiestas.

Igualmente el Arga, a su paso por Pamplona se ha desbordado e inundado la Huerta de la Magdalena y la de la Rochapea. Ha llegado también a invadir la carretera próxima al puente de Chantrea, cortando durante varias horas el tráfico de la misma. Tanto los Bomberos provinciales como los de cabeceras de comarca, están atendiendo continuas salidas para achicar agua en casas y algunas fábricas como ha ocurrido en Carenes dedicada a cartón de empaquetamiento, situado en Arre a pocos kilómetros de la capital.

GRANDES PERDIDAS POR VIENTO HURACANADO

Granada (Logos).- Un huracán acompañado de lluvia, ha azotado, desde la tarde de ayer jueves hasta esta mañana, la costa granadina, siendo la zona más afectada la del término de Motril. El aire arrancó de cuajo árboles y palmeras, algunos de grandes dimensiones. Derribó varias cornisas de edificios y persianas, causando daños a numerosos vehículos y quioscos de Prensa.

En el campo ha producido numerosos perjuicios en cultivos extratempranos, al quedar arrancados los techos y las paredes de los invernaderos donde se producen hortalizas y verduras de esta época.

La flota pesquera potrileña y de los otros pueblos pesqueros granadinos ha tenido que refugiarse en el puerto.

Pese a la intensidad del temporal, no hay que lamentar desgracias personales.

AVERIGUADA LA CAUSA DE LA MUERTE DE LOS 11 OBREROS EN LAS PALMAS

Las Palmas de Gran Canaria (Efe).— La causa de la muerte de los 11 obreros de la factoría de pescado "Angel Ojeda", de Las Palmas, fueron gases de ácido sulfúrico, según se ha desprendido de las investigaciones que han venido realizando los expertos.

Se ha podido comprobar, asimismo, que los gases mortales se prolujeron por la putrefacción de productos orgánicos que tenía la llamada "Galería de la muerte" y donde el primero de los obreros pensaba desatascar el desagüe que conduce al mar

UN CAMION CISTERNA INTERRUMPE EL TRAFICO

Bilbao (Logos).— Durante cinco horas, ha permanecido cortada la carretera general de Bilbao a Santander en el término municipal de Abanto a Ciérvana, al cruzarse un camión cargado con 19 toneladas de gas inflamable, cuya carga quedó suspendida en el deslinde de la carretera, en dirección a un caserío situado a escasos metros y a la refinería de petróleos de "Petronor".

Con ayuda de una gran grúa, el camión-cisterna pudo ser remolcado y puesto de nuevo en circulación.

MINERO MUERTO AL HUNDIRSE UNA MINA; EN LEON

León (Efe). — Un minero muerto y otro herido leve es el resultado del hundimiento, a las diez de esta mañana de un sector de la mina «Valdesalguedo» (León).

Tras una prolongada e intensa búsqueda, los equipos de rescate consiguieron llegar al lugar donde estaban los mineros sepultados, encontrándose muerto al minero José Manuel Nogueira, de 27 años, casado y con dos hijos y de nacionalidad portuguesa, y herido leve Benigno Panizo, natural de Fuentesnuevas (León).

INTERNACIONAL

INTOXICADOS 35 OBREROS DE UNA FABRICA PORTUGUESA

Lisboa (Eft). — Un fallo en la válvula de seguridad de un depósito de cloro, ha provocado la intoxicación de 35 trabajadores de una unidad textil, en la ciudad portuguesa de Aveiro.

El accidente se produjo en una fábrica de productos químicos, pero el viento llevó el escape —dos toneladas del producto, inflamable y muy tóxico—, a los empleados del complejo industrial adyacente, "Amoníaco Portugués".

Se estima que esta operación exigirá de tres a cuatro días.

EL "ANDROS PATRIA" SERA REMOLCADO HASTA LAS AZORES

Ijmuiden (Holanda) (Efe-AP).— El petrolero griego "Andros Patria", será remolcado hasta un lugar situado a 225 millas al Sur de las Azores.

El portaaviones de la compañía holandesa de salvamento "Wijsmuller", que llevará a cabo la operación, señaló que existen muchas posibilidades de que sean buenas las condiciones climatológicas en este lugar, lo que facilitaría el trasvase del cargamento del "Andros Patria" a otros petroleros.

AYUNTAMIENTO DE BURGOS

ANUNCIO

Se pone en conocimiento del público a quien pueda interesar que la Comisión Municipal Permanente ha acordado la adquisición e instalación de una báscula con destino al vertedero municipal.

El tipo de licitación es de 470.000 pesetas, a la baja.

El plazo de presentación de proposiciones termina el día 25 de los corrientes, a las 13 horas, y deberán entregarse en el Negociado de Contratación.

Las Bases se encuentran de manifiesto en dicha dependencia municipal.

Burgos, 12 de Enero de 1979. - EL ALCALDE, P. D.: El Teniente de Alcalde, R. Cardona.

LOCAL

ACCIDENTE DE CIRCULACION EN FRANDOVINEZ

En la carretera de Burgos a Portugal, término de Frandovínez, chocaron frontalmente el camión «Barreiros», matrícula S-62.551, conducido por Jesús García Alonso, vecino de Coca (Segovia), y el «Land-Rover», matrícula de Burgos 9.043-C, conducido por Ismael Escuderoa Arenas, de 37 años de edad, vecino de Celada del Camino, el cual resultó con heridas de pronóstico menos graves, de las que fue atendido en la Residencia de la Seguridad Social.

DESAPARICION DE UN AUTOMOVIL

Lucinio García Plaza ha denunciado en la Comisaría de Aranda de Duero la desaparición del coche de su propiedad, «Seat 1430», matrícula M-9088-K, dentro del cual tenía dos escopetas de caza, cartuchos y tres pellizas de cuero.

ROBO EN UNOS TALLERES

En el interior de los talleres «Muñoz, Aguirre y Casanueva, S. L.», de Miranda de Ebro, se ha perpetrado un robo, apreciándose la desaparición de efectos y daños originados por valor de 110.000 pesetas.

EPIDEMIA DE RATEROS

Una verdadera plaga puede considerarse el número de robos diarios. Una forma segura de evitarlos es la instalación de PUNTOS FUERTES sistema de seguridad con blindaje adecuado, cerradura de técnica avanzada y hasta ocho puntos de anclaje, que hace imposible el robo. Distribuidor exclusivo en esta zona: DEANTE COMERCIAL. Labradores, 14. Teléfono 20 16 21. Valladolid.

BREVE

- **«DEJA» SU FOTOGRAFIA, TRAS ROBAR EN UN BAR**

Bilbao (Efe). — Un joven de la localidad vizcaína de Ermua cometió un robo en un bar de su localidad y «dejó» su fotografía, lo que ha permitido su rápida detención.

Mientras cometía el robo, al joven se le cayó una fotografía suya del bolsillo. El presunto ladrón, A. R. es también autor, al parecer de varios robos perpetrados en establecimientos de Ermua.

- **IDENTIFICADO UN CADAVER DEL BUQUE «ANDROS PATRIA»**

El Ferrol (Efe). — Ha sido identificado como uno de los tripulantes del buque griego «Andros Patria» el cadáver hallado ayer en la zona costera ferrolana de San Jorge.

Se trata de Basilius Papastefanu, de 35 años, casado, radio-telegrafista, natural de Dhesa (Grecia).

- **INCENDIO EN UNA FABRICA**

En la fábrica «Vicasa» se ha declarado un incendio, que ha producido daños valorados en 950.000 pesetas.

- **RESCATADO EL CADAVER DE UN SUBMARINISTA**

Torrelavega (Logos).— A media mañana de hoy, la unidad de salvamento de la Armada de Cartagena ha rescatado en el nivel 21, el más profundo de la Real Compañía Asturiana de Minas, el cuerpo de Angel Vidal, uno de los submarinistas que el pasado día 6 se sumergieron en el pozo para reparar una avería.

El cuerpo del otro submarinista, Javier Irusquieta, aún no ha podido ser localizado.

- **ATRACO DE UN MILLON DE PESETAS**

Murcia (Efe). — Cinco individuos armados con pistolas se llevaron cerca de un millón de pesetas de la firma comercial «Danone», en las afueras de Murcia.

Los asaltantes, con las caras cubiertas, encerraron a los empleados en un camión frigorífico, y seguidamente se apoderaron del dinero.

Poco después, los empleados pudieron salir de su encierro, tras forzar la puerta del camión, mediante una barra de hierro, que había en el interior del vehículo.

CONTABLE

SE NECESITA

PARA EMPRESA CONSTRUCTORA

INTERESADOS, DIRIGIRSE AL APARTADO 157
MIRANDA DE EBRO

anuncios por PALABRAS

Estos anuncios se reciben en nuestra Administración (Calle San Pedro Cardeña, 34, teléfono 211511) y Delegación (Vitoria, 13), de NUEVE Y MEDIA de la mañana a UNA de la tarde y CUATRO A SEIS de la tarde, así como en todas las Agencias de Publicidad. — PRECIO: CINCUENTA pesetas hasta diez palabras. Cada palabra más, CINCO pesetas.

Alquileres

ALQUILO oficina centro de Burgos Edificio Edinco. Calle Vitoria, N.º 17. Razón, conserje.

ALQUILO piso amueblado en Avda. Reyes Católicos, por temporada. Estudiantes o profesional. Telf. 210188.

SE ALQUILA casa amueblada en pueblo. Ofertas al Telf. 501004.

ALQUILO o vendo local comercial, zona Gamonal. Telf. 223370.

PISO necesito en alquiler, sin muebles. Llamar horas de oficina teléfono 227958.

DOS señoritas necesitan en alquiler piso pequeño amueblado, preferible servicios centrales, tiempo limitado. Teléfono 203853 (tardes).

NECESITO piso en alquiler sin amueblar, servicios centrales. Llamar de 9 a 10 noche. Telf. 210856.

NECESITO buhardilla, zona tranquila, para estudio. Telf. 223408.

ALQUILO naves 2.000, 1.400, 700 m². Teléfono 206470.

ALQUILO local comercial junto iglesia del Carmen, 130 m² Interesados llamar teléfono 203005.

NECESITO piso pequeño o apartamento, preferible sin muebles, en alquiler. Teléfono 203492, de 8 a 3.

MEDICO necesita piso en alquiler, 5 habitaciones, servicios centrales. Teléfono 223093 (Lugo).

NECESITO piso en alquiler, bajo, con o sin muebles, buena comunicación. Telf. 226253. Sr. Lerma.

RITORT. — Necesita pisos para alquiler, administra, contratos, cobros. Reyes Católicos, 4.

RITORT. — Alquila en explotación Mesón Cafetería, céntrico, mucha clientela, poca renta. Reyes Católicos, 4.

ALQUILO nave industrial, Polígono Villalonquéjar, 500, 800 m². Telfs. 223514, 228686.

PRIGO. — Piso alquiler Gamonal. Con muebles, temporada. Vitoria, 175 1-F.

ALQUILO piso amueblado en Carretera Logroño, 112. Informes, teléfono 210179.

Automóviles y accesorios

ANTES de comprar su vehículo de ocasión véalos y compruébelos sin compromiso en Automóviles Ducar. Casa la Vega, 15. Todas marcas.

TRACTORES de ocasión, revisados, magníficos precios, facilidades de pago. «Auto Burgos, S. A.». Avda del Cid, 72. Teléfono 220350.

DUCAR Automóviles, vendo las mejores marcas a mejores precios. Facilidades. Teléfono 229107.

SE VENDE 124-LS. Isidro Carrillo. Villagonzalo Pedernales.

AUTOMOVILES PEDROSA. — Compra venta de toda clase de automóviles. Stock mínimo, ciento cincuenta vehículos para que usted pueda elegir. Garantizados. Facilidades hasta 24 meses. Teléfonos 220047 y 227767.

EUROCASION es Trabado, S. L. concesionario Citroen Peugeot. Carretera Madrid-Irún, Km. 234. Teléfono 200542.

AUTOMOVILES 200 (Garaje 200), vende todos los modelos nacionales, somos especialistas en coches de uno a tres años, mano de obra y piezas garantizadas, de 3 a 6 meses por escrito, nuestro lema es garantía y seriedad. Calle Vitoria, 200. Teléfono.

EUROCASION es la garantía. Trabado, S. L. Agencia Oficial Citroen, Peugeot. Carretera Madrid-Irún, kilómetro 234.

MERCADO NACIONAL OCASION. — Vehículos usados, todas las marcas y tipos. Revisados, garantizados. Facilidades. Visítenos en «Autovicán». Sábados, abierto.

AUTOMOVILES Vidal. Compra venta automóviles. Vendemos toda clase de automóviles usados, totalmente revisados. Facilidades hasta 18 meses. Compramos su coche usado y se lo pagamos al contado. Madrid, 91. Teléfono 203461.

EUROCASION les ofrece poder elegir entre más de 50 coches de todas las marcas.

EUROCACION. Seat 1.430-F

EUROCASION Citroen C S C. Varios

EUROCACION. Seat 127 2P

EUROCASION Citroen Dyan-6 Varios

EUROCASION Citroen C-8. C-F Varios.

EUROCASION Citroen R-6 R-5 Varios.

EUROCASION Renault R-12.

EUROCASION. Simca 1.200.

EUROCASION coches usados, nuevos. Todas las marcas, todos los modelos. Carretera Madrid-Irún, kilómetro 234. Teléfono 200542.

ALQUILER sin conductor, coches nuevos, todas las marcas. «Servi Auto». Sanjurjo, 9. Teléfono 222715.

FURGONETAS. Avia y Ebro, plataforma Ebro 260. Avia 5.000 comercial con basculante y varios más. Ruera, calle Vitoria, 19.

VENDO 600-D, 850, 127, Simca 1.000, Mini 850 y R-8. Llamar Garaje Arnaiz. Calle Lealtad, 1. Teléfono 208768.

VENDO Mini, toda prueba. Eras de San Francisco, 9-4.º.

JUAN vende GS Palas, GS Club, GS C-8, Dyane 6, 2 HP., 132, 131, 1.430, 124 Sport, 124 Gas-oil, 124 Familiar, 124 D, 127 2, 3 y 4 puertas, 850, 600, 1.200 E, 1.200, 1.000, R-12-S, R-5, R-6, R-7, R-8, 4-L y varios modelos más. Revisados garantizados. Calle Vitoria, 235 o Automóviles Gamonal. Calle Pedro Alfaro, 2.

AUTOMOVILES Varona. Compra venta de toda clase de automóviles y vehículos comerciales, hasta 3.500 kilos. Garantizados. Mínima entrada. Facilidades 6, 12, 18 y 24 meses. Madrid, 22. Teléfono 207087.

AUTOMOVILES Grandmontagne, garantiza por escrito con un año, en materiales y mano de obra todos sus vehículos de menos de 7 años. Abierto incluso sábados, hasta las 9 de la noche. Francisco Grandmontagne, 22. Teléfono 215050.

VENDO plataforma basculante para áridos. Razon, José Antonio Angulo Villarcayo. Teléfono 100179.

AITOR. — Compraventa automóviles usados, todas las marcas. Madrid, 69.

AITOR. — Vende Renault R-7, R-5, R-8, R-12, revisados, garantía, ocasión. Madrid. 69.

AITOR. — Vende Seat 127, 133, 1.800 FU, 1.600 FU, 1.430 Gas-Oil, 124 Gas-Oil, precio liquidación. Madrid. 69.

AITOR. — Vende Citroen Dyan 6, revisado, garantía, precio ganga. Madrid, 69.

HERTZ Alquiler sin conductor. — Rent a Car.

HERTZ alquila con kilometraje ilimitado y precios especiales a empresas.

HERTZ Alquílelo aquí. Entréguelo allá más de 50 oficinas. Estamos en los principales aeropuertos.

HERTZ Aceptamos las principales tarjetas de crédito

ALQUILE un coche Hertz mientras reparan el suyo.

HERTZ. Calle Vitoria, 115 220616.

SE VENDE coche Seat 124, en buen estado, económico. Informes: Electromar. Preguntar por Ramón. General Mola, 25.

FUNDAS para su coche, confección y montaje en el día. Arahuetes, San Isidro, 13. Teléfono 207327.

SE VENDE coche Seat 1.430, en buen estado, económico. Informes: Electromar. General Mola, 25. Preguntar por Moreno.

BARRIADA Illera, vendo Seat 600, 850, 133, 127, 124, 124 D-LS, 1.430, Simca 900, 1.000, 1.200, Renault R-8, R-6, R-12 y 4-L. Varios de poco tiempo. Garantía firmada. Facilidades de pago. Bda. Illera, calle C, N.º 7. Telf. 214756.

VENDO 124, particular, matrícula 33000 BU, en 85.000 pesetas. Teléfono 210314.

SE VENDE R-8, económico, con extras. Llamar al teléfono 209574.

AUTOMOVILES CARRO. Compra venta de toda clase de automóviles, vende varios Seat 132 gas-oil y gasolina, 131 Sport 1.800 y 1.600, FU-1.600 1.430, 124 LS. 124 D. 127 133, 850 especial y normal 600 E y D Varios Renault R-12-S. R-12 N, R-5 R-6 R-8 TS. R-8 4-L. Super 4 F varios Chrysler 180, Simcas 1.200 S. 1.200 GLE 1.200 LS Simca 1.000 especial, 1.000 GT 900 especial 900-N. Citroen varias GS, Palas GS. Break C-8 Dinan Diane 6, AK-400. Austin varios, Austin Victoria. MG 1.300 Morris 1.300. Mini 1.000 Mini 850. varios Alfa Romeo F-108. DKW Land Rover 109. Avia 3.500 Furgón, Dodge 3/4 grúa y 70 automóviles más Precios favorables grandes facilidades de pago. seis meses de garantía San Pedro Cardeña. número 90 Telf 210811

PARTICULAR vende furgoneta, económica, rectificada. Avenida Eladio Perlado, 18-3.º C (desde 7 tarde).

VENDO R-8 TS, perfecto estado. Teléfono 214225.

VENDO Seat 600. Llamar al Telf. 207431, de 9 a 2.

PARTICULAR vendo Seat 124. Telf. 207238.

SE VENDE Mini, barato, muchos extras. Telf. 421277. Ibeas.

SE VENDE 850. Calle Salas, N.º 12 bajo.

SE VENDE furgón para muebles. Teléfono 161094.

VENDO furgoneta 4 F. BU. B. Teléfonos 214162 y 229089.

VENDO 850 en buen estado, barato. Teléfono 214897.

VENDO 850 especial, económico. Telf. 218426.

VENDO motor diesel turismo, jaulas, tijeras, naves 7 metros, órgano electrónico. San Isidro, 5.

VENDO DKW F-1.000, tipo camioneta, BU-3772 A. Carretera Logroño, 18. Taller Eléctrico.

SE VENDE coche barato. Teléfono 221556. Santi.

Colocaciones

NECESITO chica interna, para señora sola, con informes Reyes Católicos 10-9.º A

SE NECESITA chica fija Madrid. 2-3.º

APRENDIZA de limpieza. Hostal Rice. Interesados dirigirse Oficina de Empleo. Referencia 8.268.

40.000 mensuales. Ofrecemos veinticinco trabajos caseros. Escríbanos. Apartado 1.339. Vigo.

SE NECESITA chica fija Telf 207153.

SE OFRECE joven con servicio militar cumplido. Para cualquier clase de trabajo. Todos permisos de conducir. Telf. 216740 Tardes.

SE NECESITA chica fija. Informes: 214557

SE NECESITA barman profesional y ayudante de mostrador para Oliver. Condiciones a convenir. Interesados presentarse en Oficina de Empleo. Referencia N.º 8.226.

SE NECESITA oficiala de peluquería. Interesadas dirigirse Oficina de Empleo. Referencia: 8.234.

SE NECESITA cocinera. Informarse: Oficina de Empleo. Referencia: 8.271.

SE NECESITA chica fija, mayor de 18 años. Paseo de la Isla, 10, 8.º C. Telf. 209715.

PRECISO chica fija con informes. Avenida Generalísimo, 8-2.º Teléfono 202018.

NECESITO chica fija, responsable. 221734. Reyes Católicos, 16, segunda escalera, 5.º E.

DIRECCIONES seleccionadas mano o máquina, 1.000 pesetas diarias posibles. Escribir. Cruzada Verde Internacional. Balmes, 246. Barcelona-6.

SE PRECISA chica con informes. Razón: Vitoria, N.º 20-3.º izquierda.

NECESITO asistenta mañana y tarde. General Sanjurjo, 39-2.º izquierda.

NECESITO asistenta de 9,30 a 6,30. Informes: Madrid, 22-2.º B.

SE NECESITAN señoras sepan tejer a máquina, calcetín perlé, número 8, bien retribuidas. Martínez del Campo, N.º 11 bajo, de 11 a 2 mañanas.

SE NECESITA señora joven o chica responsable, que sepa de cocina y con informes: de 9 a 5. Espolón, 28, habitación N.º 5.

TRABAJOS caseros, direcciones hasta 30.000 mensuales. Escriventa. 793 Sevilla.

SE NECESITA empleada de hogar, interna, para señora sola. Horas libres. Teléfono 208319.

SE NECESITA empleada de hogar, de unos 40 años, soltera. Escribir: Plaza San Pablo, N.º 3-4.º H. Gamonal.

SE OFRECE conductor, carnet 1.ª especial. Telf. 223578.

NECESITO asistenta con informes, matrimonio sólo. Padre Silverio, 3-6.º A.

OFRECESE asistenta, para trabajar tardes, de 4 a 7,30. Interesados llamar al Telf. 224014.

SE NECESITA obrero para cuidar ganado estabulado, mecanizado. Se facilita vivienda buena. Pueblo importante. Dirigirse a Oficina de Empleo número 8.373 (SEAF-PPO. 8.37 (Seaf-Ppo. 8.373).

Compras y ventas

ESTANTERIAS metálicas Dexion montaje inmediato Ruera Vitoria 19 Telf 203837

VIVEROS Gallo Frutales, chopos, rosales, coníferas, setos. Covarrubias Telf 24

COMPRO colchones de lana y objetos usados. Paso a domicilio. Teléfono 200374.

VENDO 5.000 alpacas de hierba. Martiniano Díez. La Revilla (Burgos).

SE VENDEN jaulas para terneros pequeños. Angel Puente. Isar.

SE VENDEN cachorros pastor alemán. Teléfonos 214572 y 208482.

VENDO tableta propia para parquet. 224801.

SE VENDE alfalfa empacada. Tratar con Restituto Ortega, en Sarracín.

VENDO 15.000 kilos de paja negra. Genaro González. Páramo del Arroyo.

ARBOLES frutales, árboles de sombra, arbustos rosales, coníferas plantas de jardín Precios interesantes Viveros Aldonza. Teléfono (941) 360899 Nájera (Logroño).

VENDO máquina escribir Olympia moderna, precio interesante. Teléfono 207660.

SE VENDE remolacha forrajera. Razón, Rufino Miguel, Villazopeque. Telf. 161093.

SE VENDEN máquinas de carpintería, en buen estado. Interesados llama al teléfono 216708.

Enseñanzas

INLINGUA, lo nuestro son los Idiomas Enseñanza, Traducción. Alonso Martínez 7 206851

LICENCIADA en Químicas, daría clases de Química y Física de COU. Telf. 205393

MATEMATICAS, licenciado da clases. 207490.

PROFESOR con experiencia da clases particulares de E.G.B. Teléfono 201573.

SE ENSEÑA Corte y Confección. Cortar y probar. Razón. San Juan, 18-2.º izquierda.

CLASES de inglés por nativo. Teléfono 210452, 2 a 4.

INGLES, se busca persona nativa para prácticas. Telf. 208123.

SE DAN clases particulares, individuales o en grupo de E.G.B. Teléfono 215627.

LICENCIADO en Químicas da clases de Matemáticas, Física y Química. Telf. 202901.

GRUPO de licenciados da clases particulares, todos los niveles. Llamar al teléfono 205940 o presentarse en calle San Francisco, N.º 31, 4.º C.

PROFESORA E.G.B. da clases particulares. Teléfono 219021.

INGLES audiovisual. Especialista, clases recuperación, E.G.B adultos. Telf. 210313.

CLASES particulares de diseño de tuberías e instrumentación. Teléfono 211894. Llamar de 8 a 9.

SE DAN clases particulares de dibujo y pintura. Telf 211894. Llamar de 9 a 10.

Fincas

VENDO apartamento en Avda. Cid, 3, 6.º G. Teléfono 210453.

VENDO piso, 122 metros, calefacción central para informes, Carretera Logroño, 105, 2.º B

SE VENDEN naves industriales, en carretera Madrid Informes Construcciones Serrano Calle Legión Española. Telf 201543

SE VENDE piso. Teléfono 222708

VENDO piso a estrenar en Santa Clara, 10. Burgos. Para tratar llamar al teléfono 321201 de Miranda de Ebro, de nueve a dos y de cuatro a seis.

SE VENDE piso, calle Madrid 64-5.º A.

VENDO lonja, calle Felipe II. Espinosa de los Monteros. Teléfono 120371.

SANTOS. — Plaza Logroño 5 habitaciones, calefacción individual, muy económico.

SANTOS. — Pisos de lujo, céntricos, con plaza de garaje. Muchas facilidades de pago.

SANTOS. — Pisos calle San Francisco, junto Avda. Cid, calefacción individual, muy baratos.

SANTOS. — Piso calle Santiago, todos los servicios centralizados, como a estrenar, sol todo el día. Julio Sáez Hoya, 8-6.º.

SANTOS. — Piso Avenida Eladio Perlado, 3 habitaciones, calefacción individual. Precio muy bueno. Julio Sáez Hoya 8-6.º

SANTOS. — Piso calle Carmen, 5 habitaciones, 2 servicios, calefacción central. Julio Sáez Haya, 8-6.º

SANTOS. — Avda. Vena, 6 habitaciones, 3 servicios, precio de ocasión.

SANTOS. — Pisos Avenida Cid, en construcción, servicios centrales, primera planta, vendo o cambio por otros o lonja. Julio Sáez Hoya, 8-6.º

SANTOS. — Piso Villafría, 500.000 pesetas entrada.

SANTOS. — Casa completa calle Salas, vendo a precio de bajos comerciales.

LOCAL comercial, céntrico, en Gamonal. 285 metros totalmente acondicionado, vendo en calle Arzobispo de Castro, 7. Telf. 217054.

VENDESE mejor sitio Polígono Gamonal, espléndida nave 1.000 m² Facilidades Teléfono (983) 232266 De 9 a 10 mañanas.

SE VENDE buhardilla. Informes, Juan XXIII, N.º 1-2.º 3.ª. Rafael García.

SE VENDE bar. Teléfono 211761.

VENDO piso, 4 habitaciones, 2 baños, terrazas, céntrico. Teléfono 215979, de 1 a 3,30 y de 6 en adelante.

LAREDO, ocasión apartamento amueblado, primera línea dos dormitorios, garaje opcional. Teléfono 207269. Burgos.

La enseñanza no estatal solicita un 15 por cien de aumento de precios

Madrid (Logos). — Un 15 por ciento aproximadamente ha sido el aumento de precios solicitado ante la Junta Superior de Precios por los empresarios de la enseñanza no estatal para el presente curso, según ha sabido "Logos" en medios bien informados.

La solicitud, presentada por la Confederación Española de Centros de Enseñanza (CECE), argumenta que el porcentaje pedido —exactamente de un incremento del 14,76 por ciento— se deduce del aumento de coste del personal, cuyo tope está fijado en el 14 por ciento, y del índice de aumento de precios real —cifrado en un 16 por ciento, aproximadamente— para los demás costes que inciden en los gastos generales de un centro de enseñanza.

VENDO PISO

Carretera Poza, 12-5.º P y CASA EN VILLIMAR

Teléfono 22 82 98

LOS CONDES DE BARCELONA EN MADRID

Madrid (Efe). — Sus Altezas Reales los Condes de Barcelona llegaron a Barajas a las 19,15 horas de hoy, procedente de Lisboa, en vuelo regular de la compañía "TAP".

Fueron recibidos por sus hijos, los duques de Badajoz, así como por el Conde de los Gaitanes, el duque de Alburquerque, la señora de Ibarra y otras personalidades.

TOS-ANGINAS

PASTILLAS KOKI®

CONSULTE A SU MEDICO

C.P.S. 1.377/1974 - P.V.P. 25 PTAS

Nuevo observatorio astronómico en Sierra Nevada

Granada (Logos). — El Instituto Geográfico Nacional ha confirmado al Ayuntamiento que los científicos alemanes, franceses y españoles que estudian la puesta en marcha de un observatorio radio-astronómico en Sierra Nevada, han elegido como lugar para su ubicación la llamada loma de Vilar, a 2.900 metros de altura y cercana al pico Mulhacén.

En dicho sitio, se dispone de acceso factible y no estropea el paisaje ni la ecología de la zona. El citado radiotelescopio, que será elevado por una entidad mixta germano-franco-española, será uno de los mayores del Mundo, pues posee una pantalla de 30 metros de diámetro y está dedicado a la observación de lejanos sistemas solares y de otras galaxias.

Se impondrá la ficha de entrada al trabajo a los médicos de la S. S.

Madrid (Logos). — Los médicos del «Primero de Octubre» y de «La Paz» se han negado a fichar la entrada al trabajo en tanto esta medida no sea general en todos los Centros de la Seguridad Social, han manifestado a «Logos» en medios de los citados Centros sanitarios.

El Instituto Nacional de Previsión envió, a finales de Diciembre, una circular a estas dos ciudades sanitarias con el objeto que los médicos ficharan a la entrada y salida del trabajo, a partir del primero de Enero. Sin embargo, se han negado a seguir esta normativa en tanto no sea común a todos los Centros dependientes del I.N.P.

Por otra parte, se ha sabido que en diversos Centros sanitarios no adscritos a la Seguridad Social ha comenzado a aplicarse esta normativa entre los médicos, al igual que sucede con el resto de los trabajadores.

Asimismo es idea de la Seguridad Social ir imponiendo progresivamente la firma a la entrada y salida a todos los médicos que dependen de ella.

Una nueva forma de felicidad que no se olvida: donar la sangre sin saber a quién va. La Hermandad de Donantes sólo sabe que va a quien la necesita.

anuncios por PALABRAS

Estos anuncios se reciben en nuestra Administración (Calle San Pedro Cardeña, 34, teléfono 207148) y Delegación (Vitoria, 13), de NUEVE Y MEDIA de la mañana a UNA de la tarde y CUATRO A SEIS de la tarde, así como en todas las Agencias de Publicidad. — PRECIO: CINCUENTA pesetas hasta diez palabras. Cada palabra más, CINCO pesetas.

SE VENDE piso, servicios centrales, 117 m². Arzobispo de Castro. Razón, Telf. 211721.

VENDO piso, calefacción, 5 habtiaciones. Sanjurjo, 41-7.º C.

ESTUPENDO local no comercial de 10 m², construídos, situado en Plaza San Bruno, vendo. Razón, Telf. 229111.

VENDO piso totalmente exterior, con o sin muebles, servicios centrales. Plaza San Bruno, 4-9.º. Telf. 228818 o portero.

VENDO piso, 4 habitaciones, calefacción. Alhóndiga, 11-5.º. Teléfono 208483.

GRAN oportunidad venta o renta bar en buena zona. Teléfono 224255 o calle Vitoria, 171-5.º A.

SE VENDEN locales en la Avda. del Cid. Teléfono 222708.

PISO céntrico, confort. Vendo. Telf. 201854.

SE VENDEN dos plazas de garaje, en General Mola, N.º 24-26. Informes: Avda. Valencia, 1-8.º B.

SE VENDE piso de particular a particular. Telf. 225008.

PISO nuevo, zona Alfareros, cambiaría por otro en Madrid, capital. Abonaría diferencia. Info mes esta Administración.

VENDO apartamento estrenar, zona Gamonal, entrada 800.000, resto facilidades. Telf. 211837.

VENDO piso barato. Informes: San Pedro y San Felices, 24-4.º derecha.

VENDO piso, Romanceros, económico, calefacción. Informes: Huerto del Rey, 2-3.º centro.

VENDO plaza de garaje, barata. General Mola. Teléfono 203279.

VENDO piso estrenar, céntrico, servicios centrales, 5 habitaciones, 2 baños. Informes: Madrid, 22-2.º B.

VENDO solar, Crucero San Julián. Informes: Madrid, 22-2.º.

SE VENDE local comercial en Avda. Eladio Perlado, de 60 a 70 m. Telf. 212062.

VENDO piso 5 habitaciones, 2 servicios, garaje. Doña Berenguela. 222410.

SE VENDE piso, calle Lealtad. Informes, teléfono 201147. Laborables de 9 a 1 y 4 a 7.

SE VENDE piso. Calle Eladio Perlado, N.º 59, a estrenar, con plaza garaje o sin ella. Información, Calle Luis Alberdi (Bar Pradera).

PARTICULAR vende piso con o sin muebles, calefacción central. Calle Santa Casilda, 5-1.º. Teléfono 223441.

VENDO piso céntrico, en construcción, próxima entrega, económico. Telf. 215404.

SE VENDE o alquila nave 1.600 m² en Polígono Industrial Villalonquéjar. Informes, señor Martínez, teléfono 223710.

SE VENDE piso, calle Santa Cruz. Informes, teléfonos 201045-46

VENDO parcela 5.100 metros; 3.000 edificables, bien situada. Polígono Industrial, precio interesante Teléfonos 224892 220156

VENDO piso cuarto, Alhóndiga (exterior, calle Madrid). Telf. 207660.

SE VENDE mesón El Churrasco, por no poderlo atender. Teléfono 218902.

SE VENDE piso, Avenida Reyes Católicos. Edificio Granada. Informes, portería.

VENDO buhardilla. Informes, Telf. 212167.

COMPRARIA lonja de 40 a 80 metros cuadrados. Telf. 227763.

VENDO piso, calefacción, 4 dormitorios, cocina y baño. San Francisco, 161-1.º A.

VENDO local comercial. Llamar al teléfono 204682.

RITORT. — Compra pisos, apartamentos, no importa zona, pago contado. Reyes Católicos, 4.

RITORT. — Piso Arzobispo Castro, 5 habitaciones, exterior, nuevo. Entrada 800.000.

RITORT. — Piso Plaza Lavaderos, 4 habitaciones, exterior. Entrada 500.000.

RITORT. — Piso Eladio Perlado, 4 habitaciones, calefacción, exterior. Entrada 500.000.

RITORT. — Piso Alberdi, nuevo, garaje, 4 habitaciones, calefacción, entrada 800.000.

RITORT. — Piso Grandmontagne, 4 habitaciones, exterior, entrada 400.000. Reyes Católicos, 4.

RITORT. — Pisos nuevos y usados en todas las zonas de Gamonal, mínima entrada, máximas facilidades.

RITORT. — Naves industriales, Polo Villalonquéjar, entrada 1.000.000, precio 7.950 metro.

RITORT. — Piso Avenida Vena, 5 habitaciones, exterior, calefacción, precio ganga.

RITORT. — Pisos nuevos, zona Isla, exteriores, garaje. Reyes Católicos, 4.

RITORT. — Pisos Calzadas, Sarmiento, Avenida Cid, Reyes Católicos. Entrada 600.000.

RITORT. — Piso calle Madrid, Alhóndiga, exterior, 4 habitaciones, calefacción, entrada 800.000.

RITORT. — Pisos Reyes Católicos, Edificio Médicos, 5 habitaciones, 3 servicios, calefacción, garaje, trastero. Precio ocasión.

SE VENDE finca para edificar, cercanías de Burgos, 2.950 m². Razón, Telf. 228290.

SANTOS. — Vendo nave en Legión Española, 1.000 m².

SANTOS. — Vendo plazas de garaje, Beyre (Isla) y Plaza la Cruzada.

SANTOS. — Piso calle Trinidad, 5 habitaciones, calefacción individual. Precio interesante.

SANTOS. — Vendo naves distintos polígonos, desde 200 m² y precios distintos.

SANTOS. — Piso San Francisco, 4 habitaciones, todo exterior. Calle Julio Sáez Hoya, número 8-6.º.

VENDO piso lujo, 140 m², 6 habitaciones, todo exterior, servicios centrales. Avda. del Vena, 2-9.º B. Edificio Perú.

VENDO piso, calle Vitoria, 188, 6.º F, calefacción central, verlo sábado y lunes, de 12 a 2 y 4 a 6.

VENDO piso, calefacción central. Calle Vitoria, 168-4.º B. Teléfono 217629.

OCASION por traslado se vende chalet nuevo, todos servicios. Razón, Chalet Lore. Vivar del Cid (parte trasera).

PRIGO. — Zamora: tres habitaciones, calefacción individual, parquet, muy soleado, exterior.

PRIGO. — Salas: tres dormitorios, salón, calefacción individual, sol mañanas, económico.

PRIGO. — Concepción: cuatro habitaciones, baño, cocina, calefacción, exterior, sol mañanas.

PRIGO. — Avda. Cid: cuatro habitaciones, terraza, baño, cocina, muy económico.

PRIGO. — Gamonal: pisos de todas clases, características. Informes: Vitoria, 175.

PRIGO. — Gamonal: construcción, tres dormitorios, salón, garaje, servicios centrales, exteriores.

PRIGO. — Francisco Salinas, cuatro habitaciones, baño, terraza, calefacción, soleado, trastero.

PRIGO. — Agentes Propiedad Inmobiliaria: Moneda, 13; Vitoria, 175.

PRIGO. — Vitoria: cuatro dormitorios, salón, calefacción, cuarto trastero, cocina amueblada.

PRIGO. — Santa Clara: tres dormitorios, salón, baño, cocina, servicios centrales.

PRIGO. — Cervantes: cuatro dormitorios, salón, dos terrazas, exterior, soleado, contraventanas.

Ganados y aperos

SEGUROS. Autos. Vida. Robo. Incendios. Cristales. Ascensores.

SEGUROS. Accidentes. Transporte de mercancías. Responsabilidad civil por caída de mercancías.

SEGUROS. Garantice su responsabilidad por derrame o escape de agua.

SEGUROS. R. C. Bares y Cafeterías, consulte póliza especial.

SEGUROS. Estamos a su servicio en Concepción, 15 bajo. Burgos.

SEGUROS. Técnica aseguradora. Concepción, 15 bajos. Teléfono 220757. Burgos.

SEGUROS. Julián García Santamaría, para sus seguros en Concepción, 15.

VENDO 28 ovejas con cría y 500 alpacas de hierba. Hnos. Velasco. Santa Cruz de Juarros.

VENDO berraco joven. Laureano de la Fuente. Villacienzo.

SE VENDE toro semental pardo, raza suiza. Tratar: Daniel García. Mazuelo de Muñó.

VENDO chota de ocho días. Tratar: Bonifacio García. Olmillos de Sasamón.

Muebles

MAGNIFICO dormitorio matrimonio, impecable y frigorífico grande, se venden baratísimos por traslado. Razón, chalet Lore. Vivar del Cid (parte trasera).

SE VENDE dormitorio de matrimonio, clásico. Razón, calle Vitoria, 139-2.º 3.ª.

VENDO despacho estilo inglés, completo, en madera castaño claro. Teléfono 206763 ó 205442.

Pérdidas

PERDIDA día 6 rosariera piel, conteniendo rosario plata y dinero, llamar teléfono 202725. Se gratificará.

Huéspedes

SE DA pensión completa a caballeros. Romanceros. 7-5.º A.

CHICA para compartir piso. Calle Padre Arámburu, N.º 5-1.º C.

CEDO habitación con derecho a cocina, para señoritas. Calle Trinidad, 4 y 6, 2.º B.

PENSION completa. Martín Antolínez, 12, 3.º A.

SE ALQUILA habitación a dos señoritas con derecho cocina. Casa la Vega, N.º 33-8.º C. Mañanas.

NECESITO chica para compartir piso. Teléfono 227680.

SE DA pensión completa. Avda. Reyes Católicos, N.º 19-5.º izquierda.

SE BUSCAN compañeras compartir piso. Teléfono 226868.

CEDO habitación, tiene comodidades. Precio económico. Telf. 228373.

CEDO habitación. 207470.

CEDO habitación a señoritas. Calefacción central. General Vigón, N.º 51-5.º F 2.

DOY pensión completa. Calle Romanceros, 30, 2.º B.

Televisores

RADIO CARACAS. Reparación televisores todas marcas, a domicilio. Instalación y reparación antenas colectivas e individuales. Calzadas, 18. Telf. 221529.

Traspasos

SE TRASPASA tienda de alimentación por no poder atender, zona muy céntrica. Informes, Avenida Cid, 42-3.º A.

RITORT. — Traspasa tiendas alimentación, droguerías, fruterías, negocios rentables, desde 400.000. Rentas bajas. Reyes Católicos, 4.

TRASPASO o vendo tienda alimentación, mucha clientela. Teléfono 207435.

SANTOS. — Traspaso local, calle San José, 200 m² de local y 100 de sótano. Renta 3.000 pesetas. Calle Julio Sáez Hoya, N.º 8-6.º.

Varios

DIMSA. — Sistemas electrónicos de alarma. Bancos, pisos, tiendas. Avisos: Telf. 202054.

SISTEMAS de alarma, proteja su piso, establecimiento comercial con seguridad. Tronic. Infórmese Telf. 201207.

JUNCUAS, trabajos de pintura, empapelado, reformas generales, albañilería. Presupuestos sin compromiso Telf 203452.

REPARO puertas, ventanas aluminio e hierro a domicilio. Teléfono 200321.

BODAS. Banquetes de bodas. Celebraciones familiares, etc. Pida información sin compromiso al teléfono 225900.

PORTES económicos y rápidos. D.K.W. Teléfono 226393.

COMIDAS. Selectas, económicas. Buen ambiente. También pensiones completas. Teléfono 226393.

PINTOR empapelador fachadas, escaleras, precios especiales. Máxima garantía. Teléfonos 216508 - 219461.

SE REALIZAN trabajos de albañilería, reparaciones y reformas. Teléfono 206960.

SE REALIZAN todo tipo de trabajos de delineación. Telf. 211894. Llamar de 8 a 9.

SE HACEN trabajos de albañilería. Teléfono 219427

SEGUROS, responsabilidad civil, por caída de mercancías.

FOTO GRABADOS Confección rápida. TALLERES GRAFICOS «Diario de Burgos». Precios ventajosos. Calle San Pedro Cardeña, 34. Telf. 217358 y «Papelería Tagra». Vitoria, 13 Telf. 202852.

IMPRESOS comerciales, cartas timbradas, tarjetas de visita, invitaciones prospectos de propaganda, etc. TALLERES GRAFICOS «Diario de Burgos» calle San Pedro Cardeña, 34. Teléfono 217358 y «Papelería Tagra» calle Vitoria, 13, Teléfono 202852

NUESTROS TELEFS.

Redacción: 217280

Administración: 211511 y 211590

Desde Royuela de Río Franco

TAMBIEN AQUI SE HA VIVIDO INTENSAMENTE LA NAVIDAD

Y comenzaré apuntando que a esta crónica nadie la cree pasada de tiempo ni hora. Porque todo el año es Navidad, cuando lo que sobra es amor, gozo y amistad entre los hombres. Sencillamente por eso, aunque falten otras cosas. ¿Será, entonces, noticia decir que Dios ha pasado por nuestro pueblo? ¿O será mejor noticia dejar constancia de que por aquí se intenta vivir como Dios manda?

Pedo vengamos a lo concreto del punto y hora. El día 22 de Diciembre el pueblo de Royuela estaba «inaguantable» de gozo y de bullicio callejero. Y no, no fue precisamente porque aquí nos tocase la lotería. (Aquí, el progreso no se espera del azar ni de la suerte, sino de la esforzada dedicación, del serio trabajo y de la responsabilidad común).

Pues, Señor, le iba diciendo que el estar Royuela «salido de madre» era debido a que «Dios andaba cerca», la Navidad se echaba encima y había que celebrarlo a modo. En los soportales de la plaza instalamos un Belén-mensaje: estilo moderno, casi subrealista, pero nítido y claro como el Sol, inteligible para cualquier mentalidad. Era algo así como un monumento a la palabra. En vez de figuras de barro o escayola, lo que llenaba el ambiente eran unos mensajes concretos de la Biblia, pirografiados en madera noble y colgados en lugares estratégicos, donde debían estar los personajes: «Hágase en mí...». ¿«Dónde nacerá el Mesías»?, «Hemos visto su estrella», «Vamos a Belén»; y así otros, entre castillos de gran tamaño y cuevas de pastores al natural.

¡Para qué le voy a contar! Las visitas al Belén eran constantes y los vecinos del lugar, como improvisados «cicerones» o como ángeles de Nochebuena, explicaban el significado a los forasteros.

¡Y qué ojos de admiración, oiga, para contemplar la iluminación navideña! Arboles enormes cargados de infinidad de bombillas de colores, en la plaza y en las entradas del pueblo, dando la paz y abriendo en par de luz las puertas de la acogida.

No quisimos quebrantar la sobriedad y la austeridad de un pueblo humilde que celebra la venida de Dios Pobre al Mundo, pero pensamos que hacía falta un poco más de luz y colores por las calles. Se lo cuento a usted mientras recogemos ya las guirnaldas de bombillas y la estrella gigante. Eso sí, aquí la luz sirve para que se le vea a cada cual aportar lo que tiene en servicio del bien común; y no es broma. El que sabe, prepara «los enchufes»; el que puede, acarrea el musgo y arrima el hombro y las manos el que tiene voluntad.

Hombre de Dios, tenía usted que haber presenciado, el mismísimo día 25 de Diciembre la escenificación de la «Adoración de los pastores» realizada por los niños de la escuela ante el Belén-mensaje; mientras hubiera gozado de lo lindo con la audición de villancicos y con el fervor del pueblo. Los niños, disfrazados de todos los personajes bíblicos habidos y por haber, expusieron lo mejor de sí mismos: ternura, inspiración, alegría, originalidad...

¿Y dónde pasó usted la noche de fin de año?, si se puede saber... (¿?). ¡Qué pena! Se hubiera chupado aquí los dedos; no de frío, ¡qué va! sino con el cordero asado que compartimos los cincuenta jóvenes; los mismos que luego se unieron a toda la juventud y al pueblo entero en una alegre fiesta prolongada en armonía hasta el amanecer, hora en que tomamos el primer chocolate del año nuevo. Cosa fina, de verdad.

Así hasta la hora del café, por la tarde, sin tiempo para dormir; que el dormir es morir un poco. Y allí, en el Teleclub, ¡qué sensación de reliquia viviente el contemplar a los hombres del lugar, portando con estilo inmejorable sus capas castellanas! Se había preparado un concurso de capas antiguas que sirvió para despertar el uso y el aprecio de prendas tan típicas.

¿Y qué? ¿Se portaron los Reyes Magos por ahí? Pues mire usted, en estos pagos se organizó una cabalgata de mucho cuidado. De haber caído por aquí, algo le hubiera tocado. Oiga, tan real que algún pequeño quedó paralizado de la emoción, sin atreverse a recoger los obsequios de Sus Majestades.

Y el día 6 de Enero, otra vez la escenificación ante el Belén-mensaje de la adoración de los Reyes, interpretada magistralmente por los niños. Ellos se supieron preparar buscando toda clase de disfraces y enlazando las cabalgaduras a tono con el momento.

¡Buen sabor de boca, sí señor! Mejor, sin duda, que el saboreo de mil «Jijonas» juntos. Y otras mils aspiraciones para que la cosa no decaiga. El espíritu queda tonificado para una temporada. Los esfuerzos por ir logrando una unión más seria entre la juventud ahí quedan.

Esta es la pequeña «buena noticia» que servimos desde Royuela. ¡Lástima que yo no sepa dar mejor como noticia lo que la vida misma da de sí!

UN AMIGO

CENTRO DE ALTA DIRECCION DE EMPRESAS

CADE

CURSO DE FISCAL

Totalmente actualizado, incluso con los nuevos modelos de impresos oficiales.

PROGRAMA

— Sistema Tributario.
— La Red Fiscal.
— La Carga Fiscal.
— Impuesto sobre la Renta de las Personas Físicas.
— Impuesto sobre las Rentas del Trabajo.
— Impuesto sobre el Patrimonio.
— Impuesto sobre actividades Empresariales.
— Impuesto sobre los Beneficios.

DURACION DEL CURSO:
Un mes a partir del día 5 de Febrero.

HORARIO: de 7,45 a 9,45 de la tarde. Días alternos. Dos días a la semana.

PRECIO: desde 5.000 pesetas, según la modalidad elegida.

DIPLOMA: Se entregará al finalizar el curso

PLAZAS LIMITADAS

INFORMACION E INSCRIPCION
Plz. ALONSO MARTINEZ, 7-9º
Teléfono (947) 21 26 60 BURGOS

ARANDA Los «pasos» de cebra

LA ANUNCIADA SESION DEL PLENO, NO SE CELEBRO

La anunciada sesión del Pleno Municipal que se tenía que haber celebrado en la noche del jueves, en primera convocatoria no se celebró al parecer por indisposición de la primera autoridad y por falta de «quorum», por lo que se celebrará en segunda convocatoria el próximo lunes, 15 de los corrientes.

EL ESTADO DE LAS OBRAS MUNICIPALES DE PAVIMENTACION DE CALLES

El estado en que se encuentran las obras municipales de pavimentación de calles, en lo concerniente a las que se están realizando en la actualidad, que fue preciso acometer en razón a la urgencia de las mismas y que comprende las de las calles de San Pelayo y Ricaposada, hemos de decir lo siguiente: En cuanto a la de San Pelayo, ya dijimos que estaba completamente terminada, incluso su pavimentación y abierta al tráfico.

Respecto a la segunda, de una mayor longitud hemos observado que se está procediendo a la colocación de las tuberías del alcantarillado de una mayor sección que la que tenía, con lo loable intención de que no vuelvan a producirse roturas ni atascos y también con la previsión de que esta reparación sea duradera, con miras o en previsión de una mayor capacidad en cuanto al número de habitantes que pudiera tener esa zona.

Tan pronto como se termine la colocación de la tubería del alcantarillado en la calle de Ricaposada, cosa que se ha iniciado al final de su desembocadura en la calle de San Pelayo, se procederá a la pavimentación de dicha calle de Ricaposada y con ello, que esperamos sea en el menor plazo posible, desaparecerán las molestias y riesgos que se vienen irrogando al público en general, toda vez que a la calle de Ricaposada dan las oficinas posteriores del edificio de Correos, donde están sitos los apartados entre otras y la gente que diariamente ha de acudir a recoger su correo, se ve precisada a atravesar la zona de obras, como puede como quien dice, jugándose su integridad física diariamente.

Por esta razón, confiamos en la activación de las obras imprimiéndolas el máximo de rapidez para facilitar esos accesos a las oficinas de los apartados, en evitación de males mayores o desgracias que pudieran producirse y que sería triste tener que lamentar.

LOS «PASOS DE CEBRA», PREOCUPACION DE LOS PEATONES

Es lógico que el estado de los «pasos de cebra» sea la constante preocupación de los peatones, principales usuarios de los mismos.

Del transcurso del tiempo y las estaciones del año, debido a la intensidad del tráfico rodado, llegan a borrar las señalizaciones o pintura que cobre dichos «pasos de cebra» existen y ello llega a desconcertar al peatón máxime teniendo en cuenta que son muchos los vehículos que circulan y ser también numerosos los conductores que, de no estar señalizados, desconocen su existencia, no deteniendo su marcha, precisamente por desconocimiento.

Si, al menos, hubiese indicadores que indicasen la existencia de un «paso de cebra», poco sería, pero al fin y al cabo podríamos decir que constituiría un mal menor en torno a la prevención.

Si al menos, existiesen semáforos, cosa que por el momento es una utopía, pues a juzgar por el paso que lleva tardará mucho tiempo en convertirse en realidad dicha instalación, entonces puede que no se notase tanto la falta de señalización de los «pasos de cebra» por la periodicidad que ello supondría en los cruces de calzada, que en nuestra población estamos obligados a efectuar para la normal actividad de la misma

Por consecuencia, la necesidad de pintura de los denominados «pasos de cebra» se impone, de forma que se puede considerar como indispensable, sin esperar a una periodicidad exigente ya que las necesidades son las que deben de regular su pintado en tal o cual época, sin ajustarse a normas de la superioridad sino a las perentorias necesidades que las circunstancias obligan, pues es preciso tener en cuenta las necesidades que pueden estar motivadas tanto por la climatología como por la intensidad del tráfico.

FARMACIA DE GUARDIA

Sres. herederos de don Heliodoro Miranda Castro, en plaza del Caudillo, 13.

CARTELERA DE ESPECTACULOS

Teatro Cine Aranda. — Escándalo en la residencia».
Teatro Principal. — «Malas tierras».

MOTOSIERRAS STIHL

La solución definitiva

Todos los modelos
Todos los precios
Todos los recambios
Todos los servicios

BEAL & Cía, S.A.
C/. Zorrozgoiti - Telfs. (94) 441 61 79 - 441 79 89
BILBAO-13

MISUKY

EMPRESA DE AMBITO NACIONAL PRECISA NOMBRAR

DISTRIBUIDOR

Para la provincia de Burgos

FABRICAMOS:
— Encendedores de gas recargables populares.
— Boquillas de fumador con filtros de usar y tirar
— Cargas de butano para encendedores, varios tamaños.
— Estuches de piedras.

OFRECEMOS:
— Importantes porcentajes de distribución.
— Productos líderes en el mercado.
— La zona se asigna en absoluta exclusiva.
— Lanzamiento a corto plazo de nuevos productos.

PEDIMOS:
— Incorporación inmediata a nuestra organización.
— Solvencia económica.
— Mandar historial profesional.
— Mandar un teléfono para contacto directo.

Interesados escribir a:
MISUKY
Calle Poeta Altet, número 11. VALENCIA (10).
A la atención del SR TORTOSA.

EL BURGOS REPETIRA EQUIPO

Por parte del Español habrá tres reapariciones en relación con quienes jugaron en Valladolid

¿Está siguiendo el Barcelona la pista del extremo López?

Respuesta obligada a un comentarista de quinielas madrileño

El Burgos siguió entrenando y volverá a hacerlo hoy, antes de salir hacia el lugar de concentración en Covarrubias, una vez que Arsenio decida los quince hombres que llevará a la villa rachela.

En definitiva, falta confirmar oficialmente los componentes de la expedición, aunque parece que no existirán muchas dudas al respecto. Todo parece indicar que contará con los quince que viajaron a Madrid en la pasada jornada y por consiguiente, el equipo será el mismo que infirió al Atlético una derrota, que todavía no ha acabado de ser digerida en determinados medios.

Lo importante ahora es que el conjunto burgalés acierte a mantener su racha victoriosa, con un nuevo triunfo en «El Plantío» frente a este Español, que ya ha anunciado su propósito de como mínimo, enjugar aquí el punto negativo que arrastra.

Por cierto que los españolistas tienen prevista su llegada hoy a nuestra ciudad El viaje le tienen programado en avión hasta Valladolid, prosiguiendo en autocar desde la vecina capital. Reaparecerán el defensa Canito, que ha cumplido el partido de suspensión que tenía y Osorio y Marañón, que descansaron durante el encuentro de Copa que disputaron en Valladolid, donde consiguieron forzar el empate.

En definitiva, el Español anuncia la siguiente formación:

Urruti; Molinos, Canito, Padilla, Verdugo; Fernández Amado, Osorio, Longhi; Arabi, Flores y Marañón.

Un conjunto muy entonado que, a buen seguro, planteará diversos problemas, si bien es de esperar que el Burgos acierte a resolverlos para asegurar la tranquila posición alcanzada después de la victoria conseguida frente al Atlético de Madrid.

¿EL BARCELONA INTERESADO POR LOPEZ?

Con ocasión del partido de Copa Tarragona-Burgos, ya indicamos que en el recinto tarraconense había comparecido el presidente y el entrenador del Barcelona, José Luis Núñez y Lucien Müller.

Se indicó que el objeto de la visita fue observar al guardameta Amigó que pertenece al club azulgrana; pero desde la Imperial Tarraco también señalan que su objeto fue observar asimismo al burgalés López. Claro que si ese fue su propósito apenas si pudieron cumplirle, pues el oriundo solamente actuó durante los nueve minutos finales del encuentro.

No obstante, se señala que el Barcelona le tiene en cartera como un posible fichaje para la temporada próxima. Ignoramos si será o no cierto pues como es habitual en los medios oficiales burgalesistas se desmienten siempre esta clase de rumores, aunque luego casi siempre se confirman.

De cualquier modo, nada tendría de sorprendente que hubiera algo en principio Porque una cosa es cierta La relación a nivel de clubs es excelente y también en el terreno personal, entre Lucien Müller y José María Quintano.

COLEA LA VICTORIA DEL BURGOS EN EL «CALDERON»

Evidentemente, la victoria del Burgos en el «Vicente Calderón» a costa del Atlético de Madrid, constituyó la gran sorpresa de la pasada jornada Y en cierto modo se convirtió en motivo de escándalo, que algunos cronistas acogieron con simpatía y otros con comentarios en los que trascendía un no disimulado desagrado como si al ganar el Burgos hubiera cometido una especie de sacrilegio futbolístico

Así tenemos que el dedicado a escribir sobre materia quinielística en el periódico «ABC» recoge el hecho de que el Burgos ganó en San Mamés y luego en el Vicente Calderón. Y formula la siguiente interrogante:

¿Cómo cabe en cabeza humana que este mismo equipo —que se pasó su prehistoria y su historia hasta la edad contemporánea en Tercera— pille descuidado (en un ataque de inocencia angelical) a otro Atlético, a otro rojiblanco, a otro histórico, a otro potente y lo lleve al huerto, que se dice?

Vamos a contestar a dicho comentarista madrileño, diciéndole que no hay motivos para tanto asombro, pues lo cierto es que el hecho tiene otro precedente más rotundo y categórico, dado que el Burgos ya ganó en ocasión anterior al Atlético de Madrid en su feudo y nada menos que por 3-0, hace dos temporadas, cuando el conjunto burgalés era dirigido por Marcel Domingo.

Por otra parte, hemos de recordarle que el Burgos no se ha pasado toda su prehistoria e historia en Tercera. Aparte de que en épocas anteriores militó en dos oportunidades en Segunda División, en el año 1960 accedió a Segunda División y ya no abandonó esta categoría en ningún momento, ni aún en la difícil temporada en que se procedió a reducir los dos grupos existentes a uno solo. Luego logró ascender a Primera División, en la que se mantuvo dos campañas y ahora lleva ya cumplidas otras tres y camino de completar una cuarta, a poco que las cosas le rueden con relativa normalidad en lo que aún resta de competición.

Por consiguiente, su historia no es tan raquítica ni desdichada.

Y, en fin, ustedes perdonen que haya tenido la osadía de ganar al Atlético de Madrid en su propio terreno.

ARQUERO

CAMPOFRIO

PRECISA

SECRETARIA - BILINGÜE

ESPAÑOL - INGLES

PARA

DIRECCION GENERAL

INTERESADAS ESCRIBIR DETALLANDO CONOCIMIENTOS E HISTORIAL A BURGOS (OFICINA DE COLOCACION).

OFERTA ESPECIAL

Tober'S

TODOS LOS ARTICULOS DE VESTIR PARA LA MUJER

A PRECIOS REBAJADISIMOS

APROVECHESE DE ESTA OPORTUNIDAD

EN

Tober'S

Miranda, 7

FEDERACION BURGALESA DE BALONCESTO

Partidos para hoy y mañana

Relación de encuentros programados para hoy y mañana, en las distintas categorías:

TERCERA DIVISION

Ciudad Deportiva-Loyola de San Sebastián, mañana, a las doce, en el Gimnasio de la Ciudad Deportiva Militar General Yagüe.

CAMPEONATO PROVINCIAL FEDERADO

Torneo juvenil Caja de Ahorros del Círculo

Seminario Tizona-Nucel Miranda hoy, a las seis de la tarde, en el Pabellón del Instituto Femenino.

Ferroli Deportiva-Sagrada Familia hoy, a las doce, en el Gimnasio de la Ciudad Deportiva

RENFE-Iris, esta tarde, a las cuatro y media, en el Gimnasio de la Caja de Ahorros Municipal.

Categoría Junior-Senior masculino (Grupo segundo)

A. D. C. Michelín-Deportiva Junior (aplazado).

Aparejadores-Tizona Junior, esta tarde, a las seis, en el Gimnasio de la Caja de Ahorros Municipal.

Categoría Junior-Senior femenino

Tizona-Deportes Campo Junior, esta tarde, a las cuatro y media, en el Pabellón del Instituto Femenino.

El madridista Camacho cansado y disgustado

El Madrid ha aceptado que sea reconocido por un traumatólogo ajeno al club

Podría trasladarse a Alemania para ser tratado médicamente

Madrid (Colpisa). — El jugador madridista Camacho, que todavía no se ha recuperado de una grave lesión que sufriera hace más de un año en una rodilla, a pesar de la intervención quirúrgica a que fue sometido, ha conseguido de su propio club y el médico del mismo, López Quiles, quien le operó, autorización para ser reconocido por un traumatólogo aún sin designar. Antonio Calderón, gerente madridista, ha asegurado que se trata de un famoso traumatólogo español, pero no ha querido indicar si de Madrid o Barcelona. En la Ciudad Condal reside y trabaja el más famoso traumatólogo español especializado en lesiones futbolísticas, el doctor Cabot.

El gerente del Real Madrid añadió que este nuevo reconocimiento que se le realizará a Camacho por parte de ese traumatólogo se llevará a cabo el martes o miércoles próximo. Después realizará un informe de reconocimiento llevado a cabo y las decisiones que se puedan adoptar de cara a obtener una definitiva y total recuperación del jugador No se descarta la posibilidad de que Camacho se traslade a la República Federal de Alemania para conseguir su recuperación si fuese necesario.

La decisión, según se asegura, ha sido adoptada para confianza del doctor del club, López Quiles, quien realizó la intervención quirúrgica a la lesión sufrida por Camacho. El doctor López Quiles, desde hace algún tiempo, antes de operar a Camacho, no goza de demasiada confianza por parte de algunos jugadores madridistas. La experiencia y los hechos parecen dar la razón a esos jugadores Se podrían citar casos, uno de los principales fue el del entonces jugador Ballester, que el Madrid fichó procedente del Elche

Camacho, por otra parte, después del tiempo transcurrido desde que fue operado y al comprobar que no llegaba su total recuperación, no ha tenido más remedio que mostrar su disgusto a los actuales directivos madridistas. El jugador ha convencido a los directivos y médicos para ser reconocido por otros especialistas precisamente por eso, porque no se recupera. Camacho apenas cuenta veinticuatro años de edad y estaba considerado como uno de los mejores jugadores españoles en su puesto, y posiblemente también del continente europeo

ALVAREZ ESPARZA

TERCERA DIVISION

Racha de lesionados en el Burgos Promesas

Se ha repuesto Turzo, pero siguen siendo bajas Dacosta, Peña y Díez

Hay que hablar ya de racha de lesionados en el Burgos Promesas, porque la verdad es que de un tiempo a esta parte se van registrando una serie de ellas, bien en partidos de competición, o bien —y esto parece incluso más frecuente— en los entrenamientos.

El conjunto local juega mañana en Tudela, contra el equipo titular, y Solana no va a poder disponer de Peña, Díez y Dacosta, precisamente por eso, porque están lesionados de mayor o menor importancia. Como recordarán nuestros lectores, Turzo también estaba incluido en este grupo la semana pasada, pero parece ser que se ha recuperado lo suficiente como para que forme parte de la expedición y, llegado el caso, para que hasta juegue si es preciso.

Está previsto que el Burgos Promesas emprenda viaje mañana, a las nueve de la mañana, ya que el partido dará comienzo a las cuatro de la tarde La relación de jugadores citados para esta confrontación es la siguiente: Medina, Bernabé, Tajadura, Rodri, Abajo, Hervás, Gonzálvez, Castaños, Iturri, Eduardo, Turzo, Alfredo, Zamorano, Maldonado y Patús

Queda incorporado Maldonado, cumplida la sanción federativa, cuya alineación damos por segura.

Vamos a ver si todos los que actúen lo hacen con el genio de la jornada anterior pero con mucho más decisión y fortuna en el ataque

VICTOR MANUEL

LA FEDERACION APROBO LAS CONCLUSIONES SOBRE EXTRANJEROS

910 millones de pesetas, presupuesto federativo para 1979

700 millones se destinarán al fútbol de base

Madrid (Colpisa). — El presupuesto de la Federación Española de Fútbol para 1979 alcanza la cifra de 910 millones de pesetas, según aprobó hoy la Junta Directiva de la Federación en la reunión que celebró hoy bajo la presidencia de Pablo Porta.

El presupuesto aprobado hoy supera en unos setenta millones el del año anterior, cifra bastante estimable pero que al presidente de la Federación Española se le hace corta, «sobre todo —argumentó Porta— porque queremos ayudar aún más al fútbol formativo» Sin embargo, el presidente de la Federación manifestó que unos setecientos millones de pesetas del presupuesto aprobado se dedicarán al fútbol de base La proporción nos parece bastante elevada, pero que es acorde con los dos mil millones que dice Porta ha dedicado la Federación a este fútbol de base en los últimos cuatro años. A pesar de todo, Porta no tuvo inconveniente en manifestar que el presupuesto ideal para 1979 habría sido de 2.500 millones.

En cuanto al tema de los jugadores procedentes del exterior, la Junta Directiva trató este tema y aprobó las conclusiones a las que llegaron ayer los presidentes de los clubs de Primera y Segunda División, con el voto en contra del Athletic de Bilbao, Real Sociedad y Alavés. Estas conclusiones serán elevadas por la Federación al CSD en un documento que formalizará una comisión jurídica de urgencia en un plazo máximo de treinta días.

Recordemos que estas conclusiones son de que cada club puede inscribir dos jugadores procedentes del exterior no válidos para la selección y dos oriundos. El jugador oriundo que alcance la internacionalidad absoluta no ocupará plaza de oriundo. También habrá derecho de retención para los extranjeros. Según Porta todas estas conclusiones son positivas. Manifiestan también que Kubala ha dado su informe al respecto aduciendo que es partidario de los buenos extranjeros.

En la rueda de Prensa también se dieron cifras en este tema. Así podemos decir que en Primera División hay actualmente 28 extranjeros, 19 en Segunda y uno en Segunda «B», mientras que oriundos hay 44 en Primera División, 34 en Segunda, 14 en Segunda «B» y nueve en Tercera. De todos ellos se han nacionalizado 23 en Primera, 8 en Segunda, 4 en Segunda «B» y 2 en Tercera. Para poder comparar si son muchos o pocos diremos que el número de profesionales en España alcanza la cifra de 2.299.

La Junta Directiva aprobó también el proyecto de reestructuración de Segunda «B» y Tercera Divisiones elaborado por una comisión. Según este proyecto quedará un solo grupo de Segunda «B» y ocho de Tercera, uno de ellos estrictamente balear. En Tercera División desaparece el profesionalismo, sustituyéndolo por el jugador compensado, compensación que puede alcanzar las 300.000 pesetas por temporada. El día 23 de Febrero se celebrará un pleno extraordinario para que la Asamblea del fútbol se pronuncie sobre este tema.

En la rueda de Prensa salió a relucir también el tema de la publicidad. Porta manifestó que si en el próximo Pleno de Junio se aprueba, los clubs españoles podrán llevar publicidad en sus uniformes, pero que él continúa siendo opuesto a que los jugadores se conviertan en hombres anuncio. En cuanto a la Seguridad Social, Porta dijo que en este punto está de acuerdo con la AFE, ya que «es necesaria y entre todos debemos intentar que cueste al fútbol lo menos posible», concluyó el presidente de la Federación.

Enrique PARADINAS

CONOZCA PORBA EN ENERO

PORBA
BOUTIQUE
MIRANDA, 20

Boxeo

Muere el campeón danés de los semipesados

Había ganado el combate

Copenhague (Efe). — Jacob Sejersen, campeón danés de boxeo del peso semipesado, falleció hoy en el hospital como consecuencia de las lesiones sufridas en un combate amateur que disputó.

Sejersen, de 28 años de edad, que fue declarado vencedor de la pelea, disputada en Varde ayer, jueves, se quejó una vez finalizado el combate, de calambres en las piernas, que posteriormente le afectaron a todo el cuerpo.

Poco después, Sejersen entró en coma y fueron inútiles los cuidados médicos que se le dispensaron en la clínica neurológica de Odense para salvar su vida.

AJEDREZ

Hoy, sesión de simultáneas a cargo del gran maestro Juan Manuel Bellón

Organizado por la Federación Burgalesa de Ajedrez, bajo el patrocinio de la Caja de Ahorros Municipal y con la colaboración del Círculo de la Unión, que ha cedido gentilmente sus instalaciones, se celebrará esta tarde, a las seis, en los locales del "Casino", en el paseo del Espolón, una sesión de simultáneas a cargo del gran maestro internacional Juan Manuel Bellón.

La entrada será libre y están invitados todos aquellos aficionados que deseen medir su fuerza y tener una opinión fundada acerca de su destreza en este noble juego.

Juan Manuel Bellón es nuestro más joven gran maestro, tras Pomar y Díez del Corral, título que consiguió el pasado año y que ha sido homologado por la F. I.D. E. Ha practicado el ajedrez desde muy joven, destacando en los Campeonatos nacionales juveniles, título que ha conquistado en dos ocasiones (1968 y 1969) en los Campeonatos nacionales absolutos, títulos conseguidos en 1969, 1971 y 1974, aparte de otros dos Campeonatos nacionales por equipos y varios segundos puestos.

Alcanzó el título de Maestro Internacional en 1974 y durante esta década, ha intervenido en numerosos torneos internacionales, con diversa fortuna, mereciendo destacar las siguientes actuaciones:

1969. Primero, en Berga.
1971. Primero, en Orense.
1972. Primero, en Mallorca.
1974. Primero, en Zamora; segundo, en Alicante.
1975. Primero, en Lanzarote.
1978. Primero, en Torremolinos; segundo, en Montilla. Por citar solamente sus resultados más sobresalientes.

Es un maestro de estilo audaz y agresivo, amante de las complicaciones y formidable táctico, por lo que es temido y respetado por los más fuertes jugadores del Mundo. Como detalle, diremos que en el último zonal jugado con negras, derrotó en una brillante partida al jugador holandés Jan Timman, uno de los más firmes valores del ajedrez actual.

VII CAMPEONATO NACIONAL DE FUTBOL DE CAJAS DE AHORROS CONFEDERADAS

El equipo de la C. A. Municipal recibe mañana al de Santander

Después del paréntesis navideño, se reanuda el Campeonato, dando comienzo la segunda vuelta de esta fase de Liga. El equipo de la Caja de Ahorros Municipal de Burgos, recibe mañana, en la Deportiva, al de la Caja de Ahorros de Santander, que vendrá con ánimo de resarcirse del encuentro de la primera vuelta, en la que los burgaleses se impusieron por dos goles a uno, en el complejo «Albericia» de Santander.

El partido se presenta muy competido a pesar de la diferencia de puestos en la tabla de clasificación de ambos conjuntos, ya que a los cántabros les va mejor el terreno blando que a los locales.

Para este encuentro, que empezará a las doce menos cuarto, Fernández Torres ha convocado a los jugadores siguientes: porteros: Illarraza y José María; defensas: Gamarra, Puras, Llarena, Perosanz y Gregorio; medios: Montoya, Lafont, Palacios, Pipo y Gallego; delanteros: Cires, Landáburu, Andrés y Oviedo.

La Caja de Ahorros Municipal de Burgos, celebra el domingo también su fiesta de hermandad, por lo que el equipo no contará con el estimable apoyo moral de su hinchada, ya que a la misma hora, en el Colegio Virgen de la Rosa (obra social de la Caja) se celebran los actos de la citada hermandad. Pero no obstante, esperemos que el equipo salga airoso de esta confrontación y se pueda cerrar la jornada con una victoria.

Baloncesto

VUELVE LA LIGA EN EL GRUPO SEGUNDO DE TERCERA DIVISION

La Deportiva juega en casa y el Tizona en San Sebastián

El pasado 17 de Diciembre se celebró la jornada que daría paso al descanso con motivo de las entrañables fiestas navideñas. Mañana, la Liga se reanuda para terminar el 29 de Abril. Uno de los equipos burgaleses, el Tizona no ha tenido prácticamente descanso. Jugó su partido aplazado en Santander y participó en el V Trofeo «Helios». El cinco local obtuvo el segundo puesto. El torneo por el sistema de Liga con cuatro participantes, se lo adjudicó el Universitario de Valladolid. De las actividades de la Deportiva, en estas fechas recientes, nada sabemos de forma oficial. No hay forma de seguir sus actuaciones y lo único que podemos adelantar es que juega mañana en su cancha, a las doce del mediodía, frente al Loyola de San Sebastián Otro partido peligroso para la Deportiva que ya no puede permitirse lujos cuando restan dos jornadas para el término de la primera vuelta.

Por su parte, el Tizona viaja a San Sebastián para jugar en partido matinal ant. el Donostiarra. Los tres resultados se bajaran en un choque con un Tizona capaz de hacer lo difícil. Esperemos que la reanudación del torneo sea positivo para los dos representantes del baloncesto burgalés en categoría nacional.

«DIDI» PERTENECE A LA POLICIA SECRETA BRASILEÑA

Como tal intervino en un secuestro

Madrid (Colpisa). El que fuera famoso jugador del Real Madrid y campeón del Mundo con la selección brasileña, Orandir Portassi Lucas más conocido por "Didí", ahora convertido en policía secreto de su país, está involucrado en un secuestro político, según publica el semanario "Cambio 16".

Según esta revista, "Didí", como policía secreto, intervino en el secuestro de un matrimonio uruguayo que ha levantado un gran escándalo en Brasil, poniendo al descubierto la trama de la "internacional del terrorismo de Estado", un sistema de complicidades que enlaza los policías y fuerzas de seguridad de Brasil, Argentina, Chile y Uruguay. El objetivo es hacer desaparecer, secuestrar y controlar a los opositores de las dictaduras militares que viven en el exilio

"Didí" es un agente del Departamento de Orden Público y Social (DOPS), el equivalente brasileño de la DINA chilena. Desde que se descubrió todo este asunto, los periodistas iniciaron una operación de caza a "Didí" a quien parece habérsele tragado la tierra.

Una ciudad limpia es espejo de todos sus habitantes una ciudad sucia, vergüenza de su población.

DEPORTES

BOXEO

«CHINO» SANCHEZ PONDRA EN JUEGO SU TITULO EUROPEO ANTE HEREDIA

Se enfrentarán en Málaga el día 3 de Marzo próximo

El mirandés «Chino» Sánchez ya tiene designado rival para disputarle su flamante título europeo de los superligeros. Tal como se venía rumoreando, se ha visto confirmada la noticia de que el aspirante será el malagueño Heredia, el cual va a verse favorecido por el hecho de que la pelea se disputará en su propio ambiente, el día 3 del próximo mes de Marzo.

Todo está ya decidido y conforme, y hoy sábado, se procederá a suscribir los contratos correspondientes.

Azpitarte que es quien ahora lleva los asuntos del «Chino», lo ha confirmado en conversación mantenida con un redactor de «Marca», habiéndose desarrollado la entrevista en los términos siguientes:

—¿Cuándo se firmarán los contratos?

—Este mismo sábado. Hoy marcho a Barcelona y mañana ya estaré en Málaga para redactar los términos del contrato y llegar a un acuerdo definitivo.

—¿Le han puesto ya fecha al Campeonato?

—Pues sí; en principio el combate se disputará en la primera semana de Marzo concretamente el día tres.

—Y en Málaga:..

—Sí, en la capital malacitana acaban de inaugurar un bonito Pabellón de Deportes, que nos viene «al pelo». Es un local con capacidad para seis o siete mil espectadores y que esperamos llenar la noche del Campeonato.

—¿Va a disputar Chino algún combate de rodaje?

—Creo que no. La última pelea la dirimió el dos de Diciembre ante Martinesse y como fue un poco dura, preferimos que se reserve para la defensa de su título. A «Chino» ya sólo le interesa pelear por el Campeonato.

GUIA PROFESIONAL

JOSE MUÑOZ AVILA
RIÑON, PIEL Y VIAS URINARIAS
Almirante Bonifaz, 12, 1.º
Teléfono 201539

Angel Guerra García
PULMON Y CORAZON
Consulta, de 4,30 a 6,30
Calatravas, 3, 3.º derecha
Teléfono 207275

José M. Martín Iglesias
Pedro Martín Iglesias
MEDICOS
Horas de consulta, de 10 a 2
ANALISIS CLINICOS
ELECTROFORESIS
BACTERIOLOGIA
Avenida Reyes Católicos, 1
Teléfono 221166
Edificio Estudio, 2.º B
Sábados, de 10 a 12

Dr. M. A. RIVAS LOPEZ
REUMATOLOGO
Consulta previa petición de hora.
Teléfonos: 228456 y 209116
Reyes Católicos, 4, 1.º B

V. Ojeda Carcedo
APARATO DIGESTIVO Y NUTRICION
METABOLIMETRIA
Análisis clínicos — Rayos X
Consulta, de 10 a 1 y 4 a 6
Vitoria, 20, 2.º
Teléfonos: 203667 y 218966

V. MATEOS OTERO
CIRUGIA GENERAL
Traumatología y Ortopedia
Consulta, de 4 a 6 y horas concertadas excepto sábados
Avenida del Cid, 8, 2.º
Teléfono 206453

Alonso Bañuelos
OFTALMOLOGOS
Medicina y Cirugía de los ojos.
Espolón, 2. Teléfono 209349

JOSE ALONSO
MEDICINA INTERNA
CORAZON Y NUTRICION
RAYOS X
Consulta, 12 a 2 y 5 a 7
Espolón, 24, 2.º Telf. 201912

F. J. DEL CAMPO
PIEL Y VENEREAS
Clínica de San Juan de Dios

OPTICA IZAMIL
Graduación gafas - Adaptación lentillas
Técnicas modernas
LAIN CALVO, 28

Club Alpino

Proyección documental de la expedición a los Andes

En el pasado mes de Agosto, siete miembros del Club Alpino Burgalés, llevaron a cabo una expedición montañera en tierras peruanas, en el transcurso de la cual lograron tres importantes cumbres, Yanapatxa (5.131 m.), Pico Oeste (5.752 m.) y Huascarán Norte (6.654 m.) Cabe destacar que el Huascarán, quinta montaña de América del Sur, es la máxima cota alcanzada hoy día por montañeros de nuestra ciudad.

Hoy, sábado a las ocho de la tarde en el salón de actos de la Caja de Ahorros del Círculo Católico (calle Julio Sáez de la Hoya 6) se proyectará el documental de la expedición, el cual ha sido realizado íntegramente por los propios expedicionarios. Quedan invitados al acto todos los aficionados al deporte de la montaña y público en general.

Regional Preferente

El Atlético Burgalés juega contra La Bañeza

Después de la última jornada que resultó negativa, el Atlético Burgalés afronta un nuevo desplazamiento en esta temporada que está empezando a ser difícil y complicada para el popular club burgalés. Mañana juega en el campo de La Bañeza en un partido con color leonés aunque el Atlético Burgalés viaje con la intención de dar la sorpresa por aquello de que en fútbol no hay enemigo difícil y la sorpresa siempre salta en cualquier momento.

En la actualidad la clasificación del Atlético Burgalés en la clasificación ofrece unas perspectivas con poco porvenir, con ocho negativos. Quedan pocas jornadas para ultimar el salto definitivo o entrar en el campo del quiero y no puedo. La Bañeza, equipo con solera en la categoría, tiene una oportunidad de dar algún avance clasificatorio en una zona templada. En suma, partido con excesivo color local aunque todo puede ocurrir en fútbol. El resto de partidos ofrecen signos diversos, centrándose el interés en las posibilidades del líder Béjar, Benavente, Bembibre y Cuéllar que han iniciado la lucha noble por un puesto en uno de los grupos de la Tercera División.

CLASIFICACION

	J.	G.	E.	P.	F.	C.	Ptos.
Béjar	17	12	2	3	42	11	26+8
Benavente	17	11	4	2	26	10	26+8
Guardo	17	1	2	4	35	12	24+6
At. Bembibre	17	10	2	5	26	14	22+6
Cuéllar	17	8	5	4	25	13	21+5
Universitario	17	8	5	4	26	17	21+5
Cultural Prom.	17	8	4	5	23	21	20+2
Laguna	17	7	5	5	28	18	19+3
Medinense	17	7	3	7	35	25	17+1
La Bañeza	17	6	5	6	22	16	17+1
R. Trancesa	17	7	3	7	31	27	17—1
Monterrey	17	7	3	7	26	32	17—1
Fabero	17	6	4	7	27	19	16—2
Ciudad Rodrigo	17	7	1	9	22	41	15—3
San Lorenzo	17	4	6	7	19	39	14—2
At. Astorga	17	3	4	10	23	30	10—8
Aguilar	17	3	4	10	14	30	10—6
At. Burgalés	17	4	2	11	11	31	10—8
Corrales	17	4	1	12	19	43	9—7
Forterra	17	3	3	11	14	48	9—7

LABORATORIOS FARMACEUTICOS
NECESITAN
REPRESENTANTE
Para zona BURGOS

— Edad mínima, 23 años
— Estudios a nivel de Bachiller.
— Vehículo propio.
— Residencia en Burgos capital.
— Preferible, no indispensable, con alguna experiencia.

OFRECEN:

— Beneficios sobre venta (comisión).
— Gastos desplazamientos pagados.

Interesados escribir al Sr LEFT. Apartado de Correos 9.122 de MADRID.

Deporte burgalés

Juegos de barrio, marathon popular y el boletín de la FISEC

Después del paréntesis navideño ha vuelto de forma oficial la actividad para el deporte local y provincial aunque según nuestras noticias en la delegación burgalesa del C.S.D. no ha habido descanso para la mayoría de sus funcionarios. El año 1979 ha traído a nuestro siempre olvidado deporte nuevas ideas y algunas promesas próximas a cumplirse. Nuestro boletín se inicia con la información del envío de las suscripciones para los países que estarán presentes en los Juegos Deportivos de la FISEC a celebrar en nuestra ciudad, en la primera quincena del mes de Julio. En torno a estos Juegos, se ha podido saber que la organización convocará un concurso para elaborar el cartel anunciador.

En otro marco de la información nos lleva al popular marathon para el día de San Lesmes. En la tarde de ayer, y teniendo como marco el coqueto despacho de Instalaciones Deportivas y de Recreo tuvo lugar una reunión para ultimar detalles concernientes a la prueba.

También los Juegos de barrio esperan su clausura próximamente con premios importantes del C.S.D.-Ayuntamiento y en especial, gobernador civil de la provincia, director de Deportes. Material deportivo, premios en metálico esperan para los participantes de unos Juegos. ¿Y qué ocurre con la Casa del Deporte? Se quedó pequeña y federaciones, presidentes y secretarías merecen algo mejor que lo que tienen. Una promesa que no se cumplió y como siempre el deporte el más perjudicado. Finalmente, señalar la celebración de sesiones de títeres —temática deportiva— y documentales coincidiendo con el año internacional del niño.

AYUNTAMIENTO DE QUINTANAR DE LA SIERRA

Hasta las catorce horas del día 27 de Enero de 1979, se admiten proposiciones para optar a la subasta de las obras de reforma interior de la Casa Consistorial de esta Villa de Quintanar de la Sierra.

Para mayor información en las Oficinas Municipales.
Quintanar de la Sierra, a 5 de Enero de 1979
El alcalde
Antonio Cuéllar

ESQUI

La austríaca Proell, líder de la Copa del Mundo

Les Diablerets, Suiza (Efe). — La austriaca Anne-Marie Moser-Proell venció hoy en el descenso de los Diablerets, prueba valedera para la Copa del Mundo de esquí alpino, de categoría femenina.

Sobre un recorrido de 2.130 metros y desnivel de 505, la esquiadora de Austria batió claramente a sus rivales con un tiempo de 1 minuto, 28 segundos y 83-100.

A continuación se clasificaron:

2 — Evi Mittermaier (Alemania Federal), 1-30-64.
3 — Marie-Therese Nadig (Suiza) 1-31-19.
4. — Cindy Nelson (Estados Unidos), 1-31-42
5. — Irene Epple (Alemania Federal), 1-31-61.
6. — Edith Peter (Austria), 1-31-68
7. — Elisabeth Kraml (Austria) 1-31-82.
8 — Gaby Infanger (Suiza), 1-32-13
9 — Evelyne Dirren (Suiza) 1-32-18
10. — Marie-Luce Waldmeir (Francia), 1-32-28.

CLASIFICACION GENERAL FEMENINA DE DESCENSO DE LA COPA DEL MUNDO

1. — Anne-Marie Moser-Proell (Austria), 75 puntos.
2. — Evi Mittermaier (Alemania Federal), 40.
3. — Marie-Therese Nadig (Suiza), 34.
4. — Evelyne Dirren (Suiza), 25
5. — Edit Peter (Austria) y Doris de Agostini (Suiza), 20.

CLASIFICACION POR NACIONES

Les Diabblerets, Suiza (Efe). — Suiza encabeza la clasificación general de la Copa del Mundo de esquí alpino después del descenso femenino disputado hoy en Les Diablerets, en el que venció las austriaca Anne-Marie Moser-Proell.

Los helvéticos tienen un total de 431 puntos 263 conseguidos por los hombres y 168 por las mujeres.

Detrás de Suiza están clasificados

2. — Austria, 363 (144-219).
3. — Italia 281 (216-65).
4. — Alemania Federal. — 216 (64-152)
5. — Liechtenstein, 128 (44-84).
6. — Suecia, 127 (127-0).
7. — Francia, 105 (18-86).
8. — Estados Unidos, 101 (21-80).
9. — Canadá 98 (85-3).
10. — Yugoslavia, 57 (57-0).

LA LARGA MARCHA DEL DEPORTE CHINO

☆ **Los últimos Juegos Asiáticos han demostrado que los chinos tendrán que trabajar árduamente para recuperar el tiempo perdido**

☆ **Se observa un bajo nivel en los dos deportes más importantes del programa olímpico: la natación y el atletismo**

Por Jean PILARE

China se está despertando al deporte internacional. Liberada de diferentes tensiones políticas e ideológicas, este país se abre al mundo y en particular al mundo del deporte.

Pero debe recuperar el tiempo perdido, es decir, ponerse al nivel internacional, con el fin de poder figurar en las competiciones a las que sus atletas son y serán invitados a participar.

El deporte chino, ha emprendido una larga marcha hacia la cima, que le situará quizá un día en un terreno de igualdad con los mejores.

Los últimos Juegos Asiáticos le han dado ciertas satisfacciones, pero le han permitido también medir la «fosa» que separa a los atletas chinos de la «élite» del deporte mundial.

De los 280 seleccionados para los Juegos Asiáticos. 20 no habían tomado parte anteriormente en una gran competición internacional.

ESFUERZO DE RECLUTAMIENTO

La intención de los dirigentes del deporte chino es la de jugar la baza de la juventud, con vistas al futuro. Una decisión correcta, pero que necesita tiempo. China tendrá que realizar un gran esfuerzo en el plano del reclutamiento, de la selección de una «élite», de la formación técnica y la aplicación de métodos de entrenamiento, si quiere conseguir que sus atletas ocupen un día los primeros puestos.

Si en gimnasia, en water-polo, en tenis de mesa, en tiro y en esgrima, los chinos tienen ya un buen nivel, no ocurre lo mismo en natación y en atletismo, los dos deportes más importantes del programa olímpico.

En los Juegos Asiáticos de Bangkok, los atletas de este país han conseguido más de cuarenta medallas de oro, lo que supone ya una evolución con relación a los Juegos precedentes de Teherán, donde no habían obtenido más que 33. Pero el problema es que entre el nivel de las marcas de estos Juegos y el de los Juegos Olímpicos hay una diferencia sensible y todo este oro conseguido no puede esconder la inferioridad actual del deporte chino a nivel mundial.

FUTURO PROMETEDOR

Si China es admitida de nuevo en el Comité Olímpico Internacional lo que es probable que suceda en 1979, podrá participar en los Juegos Olímpicos de Moscú, puesto que la URSS no puede poner ninguna objeción ni obstáculo a esta admisión y, por lo tanto, a su participación. Esta prueba permitirá, sin duda alguna, medir el verdadero valor de los deportistas chinos frente a lo mejor del deporte mundial.

El resultado será, sin duda alguna, mediocre, pero es evidente que en Los Angeles, en 1984, las cosas habrán cambiado y, con los medios que China puede utilizar, empezando por esa inmensa cantera que constituyen sus 900 millones de habitantes, puede esperarse un desarrollo del deporte chino que, un día u otro, llegará a la cima.

(FIEL-Servicios Especiales de EFE-AFP).

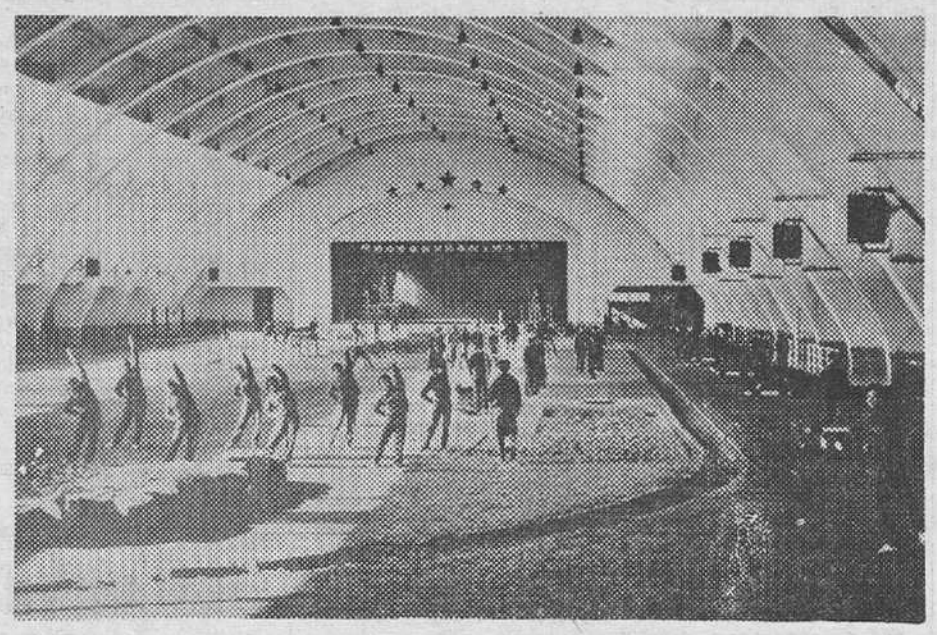

Sala de entrenamiento de un centro docente en Pekín. China cuenta con su inmensa cantera de 900 millones de almas para construir su potencia deportiva. (Foto EFE-FIEL)

PRECIOS MAS BAJOS

GRANDES REBAJAS

EN TODAS LAS SECCIONES

GRAN CENTRO COMERCIAL

TEXTILES MARIN

BURGOS • VALLADOLID • SALAMANCA • MADRID • TUDELA

ATALAYA DEPORTIVA

★ EMPEZAR DESDE LA BASE

Si se hiciese un estudio de quiénes guardan los records mundiales en la mayoría de los deportes, nos llevaría hacia los países del «telón de acero». ¿Cuál será la razón? Dejando a un lado ideologías políticas, el ciudadano alemán, por ejemplo, es consciente de la importancia vital del ejercicio físico como integración en su forma y modo de vida. El Estado promueve el deporte y cuando el niño acude a la guardería recibe una educación física: higiene corporal, paseos al aire libre, juegos y actividades deportivas. Pasa a edad escolar y la educación física es obligatoria para serlo más tarde en la Universidad. En definitiva, la República Democrática Alemana es un ejemplo vivo. Algo así sucede en este país, pero se da la circunstancia de que es todo lo contrario. ¡Una gran pena!

★ AYUDAS PARA DIRIGENTES

Benito Castejón se ha reunido con una treintena de presidentes de federaciones nacionales, a petición del titular de gimnasia. De la cita se han sacado algunos proyectos: posible creación de una asociación española de dirigentes deportivos, que estaría formada por personas que hayan tenido algún cargo directivo. Esta entidad substistirá de la aportación económica de sus socios y un fin común: defensa jurídico-económica de sus integrantes para evitar que la figura del dirigente siga maltratada. Y otra fundación o asociación en el camino. Se trata de la que agrupará al deporte para apoyar a deportistas que carezcan de medios económicos. Dos ideas que saltaron en la antedicha reunión. Castejón tomó nota, pero sirva para algo.

★ RELACIONES INTERNACIONALES

La política del C.S.D. para 1979 está prácticamente abierta hacia otras latitudes. Ahora, parece ser que las relaciones internacionales España-Yugoslavia se han unido un poco más con la firma de un amplio y ambicioso convenio. A la hora de la firma el representante yugoslavo dijo textualmente: «La Constitución yugoslava considera al deporte como un derecho y un deber de cada ciudadano, con una finalidad socializante. Una frase que dice todo y además. Castelón correspondió señalando las intenciones del C.S.D. con la reforma de estructuras con países de igual mentalidad deportiva. Pues muy bien. Dentro de unos meses, en Split, los Juegos del Mediterráneo en los que se han invertido, sólo en instalaciones deportivas, sesenta millones de dólares.

★ LA CATEGORIA DEL ATHLETIC

Ya saben nuestros lectores los temas tratados en la reunión Porta-presidentes de Clubs de Primera División. El hábil don Pablo en el punto referido a la publicidad en las camisetas ha dicho una de las suyas: «Que decidan los equipos». Pero el presidente del Athletic comentó: «Mi equipo tiene suficiente prestigio y categoría para no llevar en sus camisetas más que los colores del club». También es todo una frase a la que va unido la opinión de mandatario del otro once vasco, la Real Sociedad. Puntos de vista, comentarios y opiniones. Mientras tanto, nadie «saca a nadie» sus problemas y el fútbol español cada vez peor.

★ UN TITULO EN JUEGO

El próximo domingo se celebra en Cangas de Onís el Campeonato nacional de ciclocross para corredores profesionales y aficionados Un título en juego, pero el boxeo tiene menos suerte. Tres títulos llevan en paro varios meses: ligeros-juniors (Cabeza-Jiménez), moscas (Marianín-Cano) y plumas (Rodríguez-Lastra). Las lesiones de unos, los aplazamientos de otros y el «rollo-pasota» siguen su invento. El boxeo, también en declive, y los promotores sólo piensan en figuras. ¿Quién se preocupa de los chavales que entrenan en vacíos y sucios sótanos? ¿Cuánto ha tenido que sudar «El Chino» para ser campeón? Porque el Mirandés pudo haber sido campeón mucho antes. ¿Verdad, «Chinito»?

★ FICHAJE RENTABLE

El piloto norteamericano Jim Pomeroy ha fichado por la firma «Bultaco» para la disputa del mundial de motocross. Pomeroy es un fichaje rentable y un viejo conocido de la afición burgalesa Su clase, estilo y categoría quedaron demostradas y confirmadas en «San Isidro» o en «El Grajo». Y, a propósito. ¿Por qué el Ayuntamiento no ayuda un poco más a los dos clubs burgaleses? En nuestra ciudad se había aprobado un nacional de motociclismo y la respuesta que ha recibido el Real Moto Club Burgalés no ha llegado, ni llegará nunca. Primero, la política; luego, el protagonismo, y como final, el deporte. Interesante y desolador.

LOPEZ OCHOA

SISTEMAS DE ALARMA

IMPORTANTE EMPRESA

HOMOLOGADA

Desea contactar con organización Comercial y Técnica, para venta e instalación en Bancos, comercios y particulares, ofreciendo la representación de sus fabricados en calidad de CONCESIONARIO.

Ofrecemos constante apoyo y formación. Precios y calidad muy competitivos. Dirigirse: Seguridad Exprés, C. Escorial, 180 BARCELONA-24.

Pasando el rato

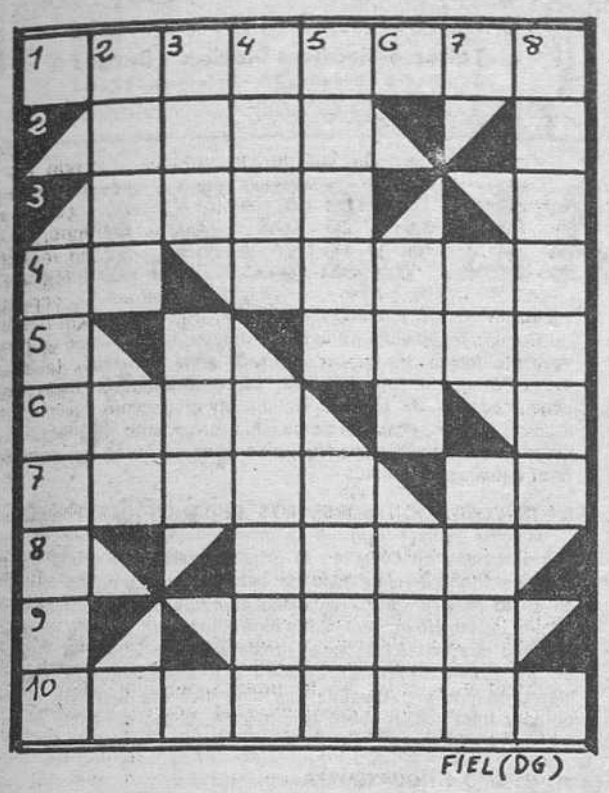

HORIZONTALES. — 1: Apacientamiento del ganado. 2: Astado. — 3: (al rev.) Variante de un nombre de mujer. — 4: Símbolo del platino. — 5: Tela de seda que hace cordoncillos. Bramé. — 6: Tosco, grosero — 7: Estampa. Vocal repetida. — 8: (al rev.) Mondé. — 9: Disfruté. — 10: Asesinos asalariados.

VERTICALES.—1: Cierto juego.—2 (al rev.) Hermana mayor. Cuna de Abraham. — 3: Planta hortense. Chiflado. — 4: Hijo de Afrodita. Letra griega. — 5: Moneda americana. Fragancia. — 6: Calle. (al rev.) Levanté las velas. — 7: Consonante repetida Calzó un carruaje. — 8: Frase anticuada.

Solución al anterior:

HORIZONTALES — 1: Brumario. — 2: Asís. — 3: Beso. — 4: Ca. Amaya. — 5: Asad. — 6: Negó. — 7: Creta. rS. — 8: Esaú. — 9: Lama. — 10: Altonazo.

VERTICALES. — 1: Cancela. — 2: Raba. Er. — 3: Usé. ogE. — 4: Misa. Otelo. — 5: Asoma. Asaz. — 6: Así. Ama. — 7: Ya. Ruán. — 8: Orcadas.

DIBUJOS CON SIETE ERRORES

Solución al anterior:

1: Barril. — 2: Grifo del barril. — 3: Cuello del jersey. — 4: Sombrero. — 5: Manga de la señora. — 6: Pulsera. — 7: Zócalo.

Mensaje único:

BOUTIQUE

DOROTHY and PETER

PRENDAS PLENA TEMPORADA

REBAJADAS

EXTERIORES MERCADO NORTE, NUMERO 16

Y VA DE CUENTO...

FANTASISTA

El bueno de Ale, se llama Alejandro, está en prácticas para alcanzar el permiso de conducir. Conviene señalar que Ale maneja el volante de una forma fantástica y que el examinador que ocupa el puesto a su lado no está muy tranquilo.

Los movimientos del coche son cada vez más bruscos, hasta que el vehículo termina por sacudirle un testerazo al árbol más próximo.

El monitor menea la cabeza y expone calmosamente.

—Ahora, querido amigo, me va a demostrar cómo se detiene cuando no hay obstáculos

LIGUE

Un jovencito explica a sus amigos:

—Os juro que he conocido a una chica encantadora Me ha costado bastante el ligue Ayer tarde planeamos el ir a merendar a una elegante pastelería y luego a bailar a una discoteca

—¿Y después? —le preguntan los amigos.

—¡Bah!. la dejé en el portal de su casa a las nueve de la noche. No le quedaban más que cinco duros.

DISTRACCION

En una clínica maternal y por un pasillo que conduce a la salida un hombre marcha con su maleta como una exhalación. Una enfermera que se ha salvado por los pelos de ser arrollada, ya repuesta del susto, pregunta a la ascensorista:

—Pero, ¿dónde va este loco?

—A su casa —le contesta su colega—. Se ha olvidado de traer a la mujer.

BLUF

Un cliente se presenta en casa de una vidente y ve sobre la puerta un trozo de papel fijado con una tachuela y en el que se lee:

«He salido a comer. Estaré de regreso a las 15,30.

P. S — Dispénseme si me retardo. Un acontecimiento imprevisto me impedirá volver antes de las 15».

TABACO

Un nórdico busca empleada para el servicio.

—¿Cuánto quiere usted ganar? —pregunta a la chica que se presenta.

—Si el señor fuma tabaco rubio —contesta la muchacha—, cien coronas menos que si fuma negro o en pipa.

—¿Y eso por qué? —interroga curioso el otro

—Porque me tendría que comprar rubio para mí.

CALVICIE

Don Aníbal le dice a un amigo.

—Ese del que hablamos es mucho más calvo que yo.

Su amigo se sorprende

—¿Cómo puedes decir eso? Si no tienes ni un pelo.

—De acuerdo, pero ése tiene la cabeza mucho más grande.

SE NECESITA

OFICIAL CHAPISTA

TALLERES A. IZQUIERDO

San Francisco, 31
Teléfono 228955
(Oferta 8.293)

La CHISPA de Olmo

EL TESORO QUE LLEGO DEL FRIO

Los nómadas siberianos rodeaban sus tumbas de maderos y piedras

Londres (Crónica UPI-FIEL, Servicios Especiales EFE, por Gregory Jensen, en exclusiva para DIARIO DE BURGOS).— De un remoto rincón del mundo nos llega un tesoro de belleza «congelada», creada por los nómadas siberianos de hace 25 siglos.

Hasta hace 50 años, estos pueblos eran un enigma para nosotros. El Museo del Ermitage de Leningrado ha enviado al Museo Británico una muestra de objetos artístico y de uso cotidiano que constituyen una auténtica sorpresa para el mundo occidental.

Hay, por ejemplo, un abrigo de piel para niño. A pesar de que tiene más de dos mil años de antigüedad sigue siendo suave al tacto. Cerca se ve una mesa de madera con las patas talladas en forma de tigre. Lo más impresionante son dos cisnes de fieltro rellenos de pelo de ciervo que parecen hechos ayer mismo.

Lo asombroso es que estos materiales no sobreviven 25 siglos. La piel, la madera y la tela se distribuyen al poco tiempo de estar enterrados. Ninguno de estos objetos debía existir, sencillamente.

CONGELACION

Los nómadas de la antigua Siberia no conocían la escritura y no dejaron, por tanto, testimonios manuscritos de su historia. Vivían a miles de kilómetros de las civilizaciones de China y Oriente Medio y si su existencia se recordó durante veinte siglos fue debido principalmente a que China construyó la Gran Muralla para cortarles el paso.

Durante el siglo XIX, extraños objetos empezaron a aparecer en la cordillera del Altai. Hacia 120, los arqueólogos soviéticos iniciaron una investigación sistemática que no ha terminado aún.

Cuando enterraban a sus notables, los nómadas siberianos cavaban pozos profundos donde colocaban los ataúdes y objetos fuserarios. Alrededor construían un doble muro de troncos y llenaban la excavación con ramas, cortezas y tierra. Encima ponían montones de piedras sueltas.

Por pura casualidad, esta técnica creaba las condiciones necesarias para que se produjera un estado de congelación profunda que se ha mantenido durante 2.500 años. Los arqueólogos usaron agua hirviendo para llegar al fondo de los pozos. Esta congelación mantuvo intacto todo lo que había almacenado, desde la lana a los cadáveres.

RIQUEZAS PERDIDAS

En la exposición del Museo Británico hay diez esculturas de oro macizo que pertenecieron a la colección siberiana de Pedro el Grande Este tesoro, que rara vez ha salido de Rusia, fue acumulado por el zar entre 1716 y 1718.

Pero la mayoría de los 136 objetos enviados por el Ermitage son relativamente humildes sillas de montar o siluetas de animales, hechas en cuero, usadas para decorar los ataúdes.

Todos estos objetos demuestran que la artesanía alcanzó en aquellla época una perfección extraordinaria. Los nómadas eran auténticos magos tallando la madera. Utilizaban sedas chinas para hacer complicados bordados y salpicaban de color las sillas de montar, las botas de cuero y hasta su propia piel. En la exposición se muestra también el brazo tatuado de un jefe

Lo que demuestra sobre todo esta exhibición es que indudablemente se han perdido riquezas incalculables creadas por otras civilizaciones antiguas, desde Egipto a China, que no contaron con las condiciones necesarias para crear las cámaras de congelación profunda siberianas.

S
ATON
ATON
TA

Si no aprovecha esta oportunidad...

Solución al anterior:

Con unos conocidos

IMPORTANTE EMPRESA NACIONAL

PRECISA

REPRESENTANTE

Introducido en el sector de la construcción.

Interesados dirigirse por escrito mandando «curriculum vitae» a MASLA PUBLICIDAD. Calle Manuel Iradier, 19. VITORIA.

DON CELES Por OLMO

Diario de Burgos
FUNDADO EN 1891

Papelería TAGRA
Vitoria, 13 - Telfs. 20 28 52 y 20 91 48-9
IMPRENTA - OFFSET
CATALOGOS, REVISTAS, PROPAGANDA, ETC.
Talleres Gráficos Diario de Burgos
San Pedro Cardeña, 34 - Teléfono 21 73 58

Anecdotario político

EL HORMIGUERO

Por ARFAIRIO

ABRIL LLAMA

Madrid (Colpisa). — El vicepresidente del Gobierno, Abril Martorell, llamó a Marcelino Camacho, secretario general de CC. OO. sobre las siete de la tarde del pasado día 10 para pedirle cuentas de la conflictividad laboral. La conversación no parece que fuera de guante blanco. Aquí cada cual se tira las culpas de las huelgas y tan amigos. ¿Pues no decían los del Gobierno que ante las elecciones las Centrales no se atreverían a desatar una oleada de paros? Los cálculos parecen haber fallado.

GARAICOECHEA

El presidente del PNV, Carlos Garaicoechea se ha reunido a almorzar en el Club Internacional de Prensa con más de cuarenta corresponsales extranjeros. Dicen que buena parte de la comida transcurrió «off the record». Y también que afirmó no saber quien está detrás de ETA, que la negociación con ETA ha fracasado por dos veces, y en definitiva que es imposible porque sólo se lograría una nueva excisión, con lo que las metralletas continuarían, porque ni con KAS ni sin KAS, el grupo armado vasco va a renunciar a los tiros.

ESTRELLA DE LA IZQUIERDA

¿Quién no recuerda que Pedro Macía, presentador y director de noticiarios de TVE, era la bestia negra de la izquierda hace sólo dos años? Pedro era acusado de ultra por unos y otros. Desde ayer todos los partidos y Centrales sindicales de izquierda le han convertido en su estrella favorita. Por culpa de una dimisión bien presentada.

CRONICA DEL TIEMPO

Por Mariano MEDINA

PROGRESIVA MEJORIA

Madrid (Colpisa).

SITUACION ATMOSFERICA Y EVOLUCION PROBABLE

Poco a poco el anticiclón del Atlántico irá invadiendo nuestra Península desde el Oeste, y progresivamente también, irá disminuyendo la inestabilidad del aire, alejándose de España las trayectorías de las borrascas en su paso del océano a Europa. De momento aún dominarán los vientos del Noroeste, pero amainando, para enseguida saltar al Oeste. Las temperaturas seguirán más altas de lo que es normal en esta época, pero se notará un descenso en las mínimas, que están muy altas.

EL TIEMPO PARA HOY

Chubascos ocasionales en el Norte de Galicia, vertiente Cantábrica y alto Ebro. Intervalos nubosos y alguna precipitación dispersa en Canarias. Intervalos en que se amontonen nublados en las laderas Norte y en las cimas de las cordilleras de la mitad Norte de la Península, con riesgo de algún chubasco de nieve aislado y poco importante. Más claros que nubes en las demás regiones.

EL TIEMPO PARA MAÑANA

Restos de inestabilidad y algún chubasco ocasional en puntos de la mitad oriental del Cantábrico y en el alto Ebro. Alguna llovizna aislada en Canarias. Predominio de claros y buen tiempo en el resto de España.

TEMPERATURAS A LAS 13 HORAS DE AYER

Bilbao y Santander, 12; San Sebastián, 11; Vitoria y Pamplona, 8; Logroño, 9; Burgos, 7; La Coruña, 13; Valladolid, 12; Avila, 8; Soria, 7; Zaragoza, 11; Barcelona, 13; Valencia, 20; Madrid, 14; Sevilla, 15; Málaga, 16; Palma de Mallorca, 15; Las Palmas, 18.

TEMPERATURAS EN EL RESTO DE EUROPA

Estocolmo, —5; Copenhague, —1; Londres, 2; Bruselas, 3; Ginebra y Zurich, 0; París, 1; Burdeos, 6; Lyon, 1; Lisboa, 14; Frankfurt, 2; Roma, 9; Milán, 1; Helsinki, —4; Moscú, 0.

NOTICIAS AL CIERRE

● DISPOSICIONES OFICIALES

Madrid Logos). — El «Boletín Oficial del Estado» publicará mañana, entre otras, las siguientes disposiciones: HACIENDA.— Orden de 12 de Enero de 1979 por la que se dispone la emisión de bonos del Tesoro hasta un importe de cien mil millones de pesetas. Resolución de la Dirección General de Tributos por la que se dictan normas sobre las obligaciones registrales de los sujetos pasivos del impuesto sobre la renta de las personas físicas que desarrollen actividades empresariales, profesionales o artísticas. Orden de 9 de Enero de 1979 para cumplimiento del Real Decreto Ley 43/1978 de 21 de Diciembre, por el que se reconocen beneficios económicos a los que sufrieron lesiones y mutilaciones en la Guerra Civil Española = INTERIOR. — Ordenes por las que se dispone el cese en el cargo de jefe superior de Policía de Zaragoza a don Federico Cavero Javega y se le nombra jefe de la División de Enseñanza y perfeccionamiento de la Dirección General de Seguridad.

● MANIFESTACION PROHIBIDA

Bilbao (Efe). — El Gobierno civil de Vizcaya ha publicado una nota en la que prohíbe la celebración de una manifestación antinuclear prevista para el próximo domingo en la localidad vizcaína de Munguía, por considerar que no se ajusta a las prescripciones legales.

● GRATITUD DE LOS GITANOS

Madrid (Efe). — La Coordinadora de Asociaciones gitanas ha remitido hoy un telegrama al Rey don Juan Carlos con motivo de la creación, por acuerdo del Consejo de ministros de ayer, de la Comisión interministerial de estudios sobre problemática gitana. Con el mismo motivo han sido enviados telegramas al presidente del Gobierno y a los titulares de los distintos Departamentos ministeriales. En el telegrama enviado al Rey se le felicita por la creación de la Comisión que «abre un futuro de esperanza negado en cinco siglos a nuestro pueblo. Queremos enviar al primer ciudadano español —añaden— nuestro mencionado respeto ganado con vuestra obra. Ojalá los proyectos ahora decretados se materialicen pronto en soluciones concretas para nuestros insufribles problemas».

● EL REMOLCADOR MAS POTENTE DEL MUNDO FONDEA EN CADIZ

Cádiz (Logos). — El remolcador de altura de más potencia del Mundo, el «Neptum Suecia», se halla atracado en este puerto, tras haber permanecido fondeado en la bahía Posee 23.000 HP de fuerza y 1.576 toneladas de registro bruto. Desde Cádiz remolcará hasta Puerto España (Trinidad) las barcazas «Goliat 3» y «Hera», que también se encuentran atracadas en los muelles gaditanos.

● PRODUCCION PLATANERA

Santa Cruz de Tenerife (Efe). — La producción platanera de la provincia de Santa Cruz de Tenerife en 1978 fue de 394.033 toneladas, cifra superior a la registrada en los tres años anteriores y muy próxima a la de 1974. En cuanto a la distribución de la fruta figura en primer lugar el mercado insular con 367.343 toneladas, seguido por el de las Islas con 23.802, en tanto que el mercado extranjero sigue un descenso y absorbió únicamente 2.888 toneladas.

● FALLECE UN AMERICANO GRAN AMIGO DE ESPAÑA

Nueva York (Efe). — Robert Simpson, ejecutivo del «Chemical Bank», que fue, en dos ocasiones, presidente de la Cámara de Comercio española de Estados Unidos, falleció ayer en Nueva York víctima de un cáncer a los 57 años. Simpson, vicepresidente del «Chemical» y considerado gran amigo de España, fue cónsul general de Estados Unidos en el decenio 1950-1960 en Vigo y Bilbao Posteriormente, fue presidente de la Cámara Española de Comercio en Nueva York, cargo en el que demostró gran entusiasmo y éxito

● INVESTIGACION SOBRE LOS CHILENOS DESAPARECIDOS

Ginebra (Suiza) (Efe). — La investigación sobre las personas desaparecidas en Chile es la principal tarea del grupo de trabajo de Ginebra, encargado de estudiar los derechos humanos en dicho país El grupo de cinco expertos comenzó ayer en la oficina de las Naciones Unidas para Europa un período de sesiones que continuarán hasta el próximo 26 de Enero. En el curso de las reuniones se entrevistará con representantes del Gobierno chileno y es posible que oiga diversos testimonios para obtener información sobre la situación de las personas desaparecidas y el lugar en que se encuentran.

● SEISMO EN GUATEMALA

Guatemala (Efe) — Un seísmo sacudió anoche amplias zonas de Guatemala, y sembró el pánico entre la población. Muchas personas se lanzaron a las calles. Las primeras informaciones no señalan la existencia de víctimas o daños materiales. Según el Instituto geológico norteamericano de Golden, el terremoto alcanzó una intensidad de 5,5 grados en la escala de Richter, y el epicentro fue localizado a unos 80 kilómetros al Suroeste de Guatemala.

A INDUSTRIAS BUENAS... MEJORES IMPRESOS

CONFECCIONAMOS
Revistas, catálogos, folletos, memorias, impresos comerciales, de propaganda, de oficina, de obra, etc.

TRABAJAMOS
Offset - Tipografía - Fotograbado

Presupuestos y encargos en
PAPELERIA TAGRA

San Pedro Cardeña, 34
Teléfono 21 73 58
BURGOS

Talleres Gráficos Diario de Burgos

Vitoria, 13
Apartado 46
Teléfono 20 28 52

PIDEN QUE NO SE CIERRE UNA CLINICA

Pamplona. — Protesta ante el ambulatorio de la Segu ridad Social, por el posible cierre de la clínica «Ubarmin», de Elcano (Nava rra). — (Telefoto EFE)