Diario de Burgos

FUNDADO EN 1891

VIERNES, 15 DE ENERO DE 1971
PRECIO DEL EJEMPLAR:
CUATRO PESETAS
AÑO LXXXI — N.º 24.630
DEP. LEGAL: BU-5-1958

EMPRESA EDITORA:
DIARIO DE BURGOS S. A.
DIRECTOR:
ESTEBAN SAEZ ALVARADO

REDACCION, ADMINISTRACION Y TALLERES:
SAN PEDRO DE CARDEÑA, 34
DELEGACION ADMINISTRACION: VITORIA, 13
TELFS. REDACCION: 201280
ADMINISTRACION: 207148-49
DELEGACION ADMON.: 202852

APARTADO DE CORREOS N.º 46

SE PIDE QUE LA CAMARA FRANCESA TRATE DE LAS RELACIONES CON ESPAÑA

«Boicot» de los agricultores galos a productos importados de nuestro país; asaltos y destrozos

Las autoridades de la nación vecina «no se hacen responsables»

Rabat (Efe).— Bajo el título «Un brillante porvenir», «La Depêche» comenta las perspectivas de las relaciones hispano-marroquíes, informa la agencia «Map». El periódico escribe hoy, entre otras cosas, lo siguiente:

«La visita oficial del ministro de Asuntos Exteriores a Madrid concluyó con la firma de un informe común relativo a las relaciones hispanomarroquíes y concluye con una nota extremadamente optimista».

(Pasa a décima pág.)

LA NASA ESTUDIA EL POSIBLE ENVIO DE «ROBOTS», A LA LUNA

Nuevo «elemento», descubierto sobre la superficie del satélite

Washington (Efe).- Los Estados Unidos están estudiando la posibilidad de imitar el programa soviético de exploración lunar, enviando máquinas automáticas, en vez de hombres, al satélite de la Tierra y regresen con muestras de su superficie.

Un alto funcionario de la NASA reveló privadamente ayer en Houston (Texas), en la segunda conferencia de ciencia selinita, que terminará hoy, que si los Estados Unidos no se han decidido ya a emplear este medio de exploración, es por el temor a que su prestigio espacial "quedara deteriorado" ya que el Mundo pensaría que la NASA copia la tecnología espacial de la Unión Soviética.

Después de la próxima expedición "Apolo 14" que se iniciará el 31 de Enero, no quedan previstas más que otras tres expediciones lunares norteamericanas, en las que dos astronautas descienden a la superficie de la Luna y traigan a tierra muestras de nuestro satélite.

(Pasa a la pág. 15)

LA REINA FABIOLA, EN MADRID

Madrid. — La Reina Fabiola de Bélgica saliendo de la Embajada de su país. La Soberana ha venido a Madrid en viaje privado para visitar a una hermana suya que se encuentra enferma.

(Foto CIFRA GRAFICA)

HA MUERTO LA ESPOSA DEL Dr. MARCELO CAETANO

Pésames del Jefe del Estado español y el Príncipe Juan Carlos

Lisboa (Efe).—Hoy ha sido conocida la noticia del fallecimiento de la esposa del presidente del Consejo de ministros de Portugal, doctor Marcelo Caetano, doña Teresa de Barros Alves Caetano, de 62 años.

El profesor Marcelo Caetano había pedido a todos los órganos de información que silenciaran la noticia del fallecimiento hasta después de efectuados los funerales, los cuales se celebrarán mañana, día 15.

Doña Teresa de Barros Alves Caetano se encontraba gravemente enferma desde hace unos veinte años. Era madre de tres hijos y una hija, y su fallecimiento se ha producido en la residencia privada del presidente del Consejo en el barrio de Albalade, en Lisboa. Era hija del gran poeta Joao Barros.

PESAMES

Madrid (Logos).—Al conocerse el fallecimiento de la señora doña Teresa Caetano, esposa del presidente del Consejo portugués, S. E. el Jefe del Estado y el Príncipe de España han enviado telegramas de pésame al doctor Marcelo Caetano.

Asimismo, el vicepresidente del Gobierno y el ministro de Asuntos Exteriores, le han hecho llegar sendos mensajes telegráficos expresando su honda condolencia.

MENSAJE DEL CONDE DE BARCELONA

Lisboa (Servicio especial). El Conde de Barcelona ha enviado un sentido mensaje de pésame al jefe del Gobierno portugués, con motivo del fallecimienot de la esposa de éste.

«Es la gran hora de proseguir con el desarrollo de la Ley Orgánica del Estado» (Silva Muñoz)

«El asociacionismo debe figurar en uno de los primeros lugares; evitando que degenere en facciones o pueda confundirse con cualquier partido único»

Barcelona. — "Prudencia, decisión y sinceridad, son las tres premisas fijadas para la implantación del asociacionismo, en la hora de proseguir el desarrollo de la Ley Orgánica del Estado", según ha manifestado en su conferencia magistral sobre "La organización de la libertad", don Federico Silva Muñoz, en el transcurso del acto de entrega de títulos a los diplomados de la Escuela de Alta Dirección y Administración de Barcelona.

El acto, celebrado esta tarde, en el Salón de Ciento del palacio municipal, bajo la presidencia del capitán general de Cataluña, don Alfonso Pérez Vineta, a quien acompañaban otras autoridades barcelonesas, se inició con una salutación del presidente del Consejo, rector de la citada Escuela, don Arturo Alsina Gallart, y, tras la entrega de los títulos, el señor Silva Muñoz dijo lo siguiente:

He aceptado el amable requerimiento de esta entidad, movido de especial gratitud por la invitación que se me formuló, y por la medalla que como distinción se me ha concedido. Mas en este punto, permitidme que dirija una especial salutación a las autoridades provinciales y locales que nos presiden y en particular al capitán general de Cataluña y en él a todas nuestras fuerzas armadas «garantía de la unidad e independencia de la Patria, de la integridad del territorio, de la seguridad nacional y del orden institucional» como dice la Ley Orgánica del Estado. Ocasión oportuna para

(Pasa a la pág. 15)

ENTREGA DEL «PREMIO CONDE DE GUADALHORCE» A VILLARCAYO

Ayer se efectuó, en Villarcayo, la entrega del Premio "Conde de Guadalhorce" al Ayuntamiento de dicha población, acto del cual damos cuenta en séptima página. En nuestro grabado, el gobernador civil, Sr. Trillo-Figueroa, entrega la simbólica placa al alcalde don Severiano Villanueva.

POSTAL

EL CENSO

ESTAMOS metidos todos —o vamos a estarlo— en eso que se llama el Censo, su confección o como se llame en léxico oficial. La verdad es que a uno, quizá porque siempre está a la espera de acontecimientos que no han ocurrido nunca, estas épocas del Censo se le antojan como milagreras, algo así como si, después de rellenar las casillas de las hojas que entregan esas personas tan amables que vienen hasta nuestro domicilio, tuviera que ocurrir por fuerza un hecho que ponga al Mundo rumbo a otros puntos de los que lleva habitualmente. En fin, esto es esperar uvas en Enero (en las vides, se entiende), porque el milagro en época censal ya ocurrió hace dos mil años, sobre poco más o menos.

Lo que ya no es motivo de estar esperando milagros es ese otro fenómeno que se llama curiosidad. Pero, en esta ciudad, ¿cuántos somos? La respuesta que se nos ocurre a nosotros es que demasiados. Como es muy personal, la dejamos para otra ocasión. Sí, somos muchos y esto no lo puede negar nadie. Hay barrios, zonas y distritos donde a determinadas horas de ciertos días, un alfiler se las vería y se las desearía para encontrar un sitio donde dejar reposar su metálica anatomía. Claro que también puede ocurir que eso sea efecto derivado de una causa general, más conocida por el hecho de que el Burgos que crece y se multiplica, está construído sobre la base de una inteligencia que se posó en los talones (por simple equivocación, claro está) en lugar de en el cerebro, que es su residencia habitual. Esto nos aleja del tema elegido, así que volvamos con el Censo.

Por de pronto, interesa saber cuántos somos porque hay una broma, nacida entre los chistosos de Madrid, que consiste en que si en el último Censo éramos menos de cien mil, se nos ayuda con tanto, aunque sea la mitad de lo que recibiríamos de haber pasado esa cifra, hecho que ya ha ocurrido. Así que a saber en seguidita cuántos son los habitantes de Burgos, sin que ni uno solo escurra el bulto, que además de estar mal visto, se encuentra sancionado por no sabemos qué artículo de una Ley que no conocemos (pero ambos existen, muy serios y aplicables en todo su rigor).

Parece ser que hace años que pasamos de los cien mil. La curiosidad muerde ahora por el lado del pico que sobrepasa esa cifra. ¿Cuántos? ¡Ah! Agentes tiene la oficina correspondiente que nos sabrán responder y que lo harán tan pronto como las máquinas que usen, funcionen como deben funcionar.

Mientras tanto, sigamos con la idea de rellenar, casilla a casilla, lo que dicen esas hojas que van llegando a cada domicilio, con la verdad por medio (¡que todo va en secreto, hombre!) y con la idea bien clavada en la frente de que hacemos un gran bien al país, entre el que estamos todos. Hay que saber los que somos para poder decir y exigir luego cómo repartir esa renta «per cápita» —va de ejemplo— que llegará a los mil dólares bastante prontito, según dicen. Y para otras muchas cosas que no vamos a citar ahora porque la mano se nos va por caminos un tanto demagógicos, esa es la verdad.

BURGENSE

QUISICOSAS

Los problemas y atractivos de Burgos en su aspecto industrial, moderno y tradicional se recogen en el diario «Pueblo» de Madrid, que en su número de ayer, dedica un cuadernillo de cuatro páginas, a resaltar cuanto de interés ofrece la Cabeza de Castilla.

En esta edición se publican declaraciones del alcalde don Fernando Dancausa y del gerente del «Polo», don José María Peña, quienes exponen sus respectivos puntos de vista y hablan de los aspectos más destacados del momento de Burgos.

He aquí el lanzamiento de una propaganda de Burgos a escala nacional, lo que no vendrá mal que digamos en un largo período de silencios como estamos viviendo.

Hace poco tiempo la revista «Reales Sitios», del Patrimonio Nacional también dedicó un número especial a Burgos.

Ahora que ha resonado fuerte el nombre de Burgos a escala nacional, que nos oigan los que tienen que escucharnos.

•

Cinco años —que se dice pronto— van a cumplirse de la fecha en que salió a información pública la delimitación del polígono urbanístico «Gamonal» que comprendía entonces 107 hectáreas sobre las cuales, díjose entonces, se construirían 10.000 viviendas, conforme al plan de la Gerencia de Urbanización del Ministerio de la Vivienda.

Convengamos en que, una vez superado el plazo de información pública, llegó a delimitarse dicho polígono, se pagaron cantidades en el justiprecio y que después hubo reclamaciones y recursos. Pero ¿no resulta excesivamente prolongado el tiempo transcurrido?

•

El acuerdo de llevar adelante el polígono residencial «Gamonal» fue consecuencia de haber sido Burgos declarado «Polo» industrial y de las estimaciones de necesidad de viviendas sociales.

¿Cómo es posible admitir tan insólita tardanza en los trámites? Porque aún aparece más incomprensible esta desesperante lentitud cuando los hombres del Ministerio de la Vivienda vienen declarando a la Prensa su inquietud ante la falta de viviendas sociales en España.

Obstáculos de todo tipo, sin duda que los habrá, y posiblemente la tardanza que lamentamos tenga que ver con la aprobación del nuevo Plan de Ordenación Urbana —ya en vía casi libre—, pero esto no invalida nuestra profunda lamentación.

¡Señores urbanistas! ¡Más celeridad en este II Plan de Desarrollo! Que hay muchísimos vecinos que necesitan vivienda social, y no digamos las parejas que sueñan con la boda y el «nido».

•

Zanjas. La palabra no es popular, pero hay que admitirla, cuando se trata de obras encaminadas al progreso. Ayer vimos cómo una potente excavadora entraba en acción junto a la acera —por llamarla así nada cuesta— en la calle de Vitoria y arrancado de la confluencia con la avenida de Vigón.

El contratista ha recibido el encargo de la Compañía Telefónica nacional de abrir zanjas desde aquel lugar, más o menos próximo al edificio de Dependencias militares, hasta la cafetería «Milán», ¿Razón de estas obras? La necesidad de canalizar subterráneamente el hilo telefónico y, de modo principal, el llamado cable axial que empalmará con el nuevo edificio de la Telefónica.

Este cable axial tiene muchísima importancia. Por él se hacen las conexiones telefónicas a escala internacional.

Como las tales zanjas afectarán al tramo de los cuarteles y aún no ha llegado la hora del ensanche y mejora de la travesía de la carretera nacional Madrid-Irún ¿cabe hacer objeciones a los trabajos?

Esta vez, no.. Después, que vengan rápidamente las obras de acondicionamiento de las aceras y carretera N-1, por la que suspiran todos los burgaleses.

El vecino de esta ciudad don R. P. nos dirige las líneas siguientes:

«Habiendo asistido en algunas ocasiones a los «Cines» de Gamonal, he observado que, a veces, en películas para mayores de 18 años y cuyo cartel está expuesto en la puerta se reúnen en la sala no solamente personas de esa edad, sino que lo mismo hay niños de cinco y siete años que jóvenes de 14 y 16, por lo que deduzco que la en- y pide la intervención de la autoridad.

Nuestro comunicante lamenta que chiquillos de corta edad puedan asistir a proyecciones no toleradas, la Prensa» y de su Corte de honor 1971, que tendrá por marco el castillo del Landa Palace.

Nosotros, la verdad, mantenemos la debida reserva sobre la precedente observación ya que nos cuesta mucho admitir que el personal de entrada en dichos cinematógrafos, permita el acceso a menores de edad, en películas no toleradas. Además existe un servicio de inspección.

Puede ocurrir que las apariencias engañen. Claro que lo que no engaña nunca es el documento de identidad.

A la hora de ser prácticos quienes observen anormalidades deben ponerlo directamente y al momento en conocimiento de la autoridad, que podrá o no ejercitar al instante la oportuna comprobación, pero siempre será mejor que lamentarse cuando ya no hay remedio.

Reina expectación por asistir a la fiesta de proclamación de la «Reina de la Prensa» y de su Corte de honor 1971, que tendrá por marco el castillo del Landa Palace.

A las consultas que se vienen haciendo respecto a cuándo se abrirá el plazo de recogidas de invitaciones, diremos que será el próximo lunes, y la Prensa ya informará con oportuna anticipación dentro de sólo unos días.

Martinillos

Se necesita CHICA

SUELDO A CONVENIR
Razón:
Calle Clunia, 8, 2.º B.

DESAYUNE
Y
MERIENDE
CON
CHURROS
•
CAFETERIA
OSAKA
(Espolón)

Perfumerías ORIENTE

ATENCION - Hoy, viernes y mañana, sábado

Ultimos días en que puede beneficiarse

del 30 % de descuento en artículos de

REGALO - PAÑUELOS SEDA NATURAL - BISUTERIA

No lo olvide: 30 % de descuento

Perfumerías ORIENTE

TELEVISION ESPAÑOLA

VIERNES

12,30 Apertura y presentación.
12,32 Primera hora.
1,30 Conviene saber.
2,00 Sobre la marcha.
3,00 Noticias a las tres
3,25 Buenas tardes.
5,00 Despedida y cierre.
6,45 Carta de ajuste.
7,00 Apertura y presentación.
7,02 Con vosotros.
7,55 Por tierra, mar y aire.
8,25 Esta noche...
8,30 Novela. (Capítulo XV). "La pequeña Dorrit".
9,00 Telediario.
9,25 España siglo XX. — "Otra vez Marruecos"
9,55 Estudio 1. — "Historia de una escalera"
11,30 Veinticuatro horas.
11,50 Despedida y cierre

SABADO

11,00 Apertura y presentación.
11,02 Hoy también es fiesta.
2,00 Sobre la marcha.
3,00 Noticias a las tres.
3,25 El último café, de Alfonso Paso.
4,00 Rugby. Retransmisión. Torneo Cinco Nacionales.
5,30 Disneylandia.
6,25 Antena infantil.
7,00 Tiempo libre. "La fotografía".
7,30 TVEO "El señuelo", de la serie Misterio a la orden.
9,25 Mirada al Mundo.
9,30 Telediario.
10,00 Canción 71.
11,30 Veinticuatro horas.
11,50 Centro Médico. Otro interesante episodio de esta serie.
00,45 Despedida y cierre.

Emerson

El televisor del futuro

COMERCIAL VELO - MOTO

IMPORTANTE GRUPO ASEGURADOR

Precisa DELEGADOS

capital y pueblos provincia. Apartado 14.466. MADRID.

★ LA BOLSA ★

MADRID

(Información facilitada por el Banco de Santander).

Sesión de Bolsa desanimada y con predominio casi absoluto de los retrocesos en las cotizaciones. Al cierre se ve una ligera disposición en el sector de valores eléctricos y algunos tanteos de demanda, muy diseminados, por los diversos sectores de acciones.

CORROS

BANCARIO.— Demanda en Banco Zaragozano y papel en los restantes valores de este grupo.

ELECTRICO. — Demanda al cierre para Hidrola, Iberduero y Fecsa, pequeñas. Equilibrio en Madrileña. Papel en Cantábrico, Nansa, Viesgo, Reunidas, Fenosa y Cataluña.

ALIMENTACION Y TEXTIL.— Papel generalizado.

INMOBILIARIO Y DE LA CONSTRUCCION. — Demanda para Urbis y Vallehermoso. Papel en Dragados, Encinar, Inmobiliaria Metro, Valderribas y Urbanizadora Metro.

MINERO.— Papel.

INVERSION INMOBILIARIA.— Demanda para Ceivasa y General de Inversiones. Papel en Fibansa y Cartisa.

QUIMICO. — Demanda para Energía e Hidro Nitro. Equilibrio en Petróleos y Cros. Papel en Explosivos, Petroliber, Insular y Unquinesa.

SIDERURGICO. — Demanda para Santa Bárbara, Material y Zinc. Papel en Hornos, Transmediterránea, Citroen, Fasa, Santa Ana, Nueva Montaña y Seat. Equilibrio en Auxiliar.

VARIO.— Demanda para Tabacalera. Equilibrio en Telefónica y Campsa, así como Metro. Papel en Fénix, Galerías y Astilleros.

Se nota en el sector de valores eléctricos el término de las ampliaciones de capital de Iberduero, que finaliza hoy, y de Fecsa e Hidroeléctrica Española, que terminan mañana, con la consiguiente realización de derechos de suscripción de accionistas que no han cursado instrucciones de suscribir nuevas acciones.

Esperemos que después del final de estas ampliaciones se note una mejoría en este grupo de acciones.

COTIZACIONES

BANCOS. — Santander, 752; Exterior de España, 475; Central, 940; Español de Crédito, 680; Hispano Americano, 684; Ibérico, 670; Popular, 765; Fomento, 557; Bilbao, 740; Vizcaya, 700; Mercantil, 810.

ELECTRICAS. — Electra de Viesgo, 205; Eléctricas Reunidas de Zaragoza, 102; Fecsa (de 5.000) 212; idem (de 1.000), 213; Fenosa, 170; Hidroeléctrica Cantábrico, 207; H. Española, 212,50; Iberduero, 252; Sevillana de Electricidad, 205,50; Unión Eléctrica Madrileña, 204,50; H. Cataluña, 183,50.

VARIAS. — El Aguila, 255; Azucarera Española, 161; Ebro, 635; Dragados y Construcciones, 595; Encinar, 214; Urbis, 235; General de Inversiones, 482; Cartisa, 423; Campsa, 247; Tabacalera, 225; Cros, 172; Energía e Industrias Aragonesas, 177; Insular del Nitrógeno, 128; Hidro Nitro, 135; Española de Petróleos, 369; Auxiliar de Ferrocarriles, 120; Fasa, 220; Española del Zinc, 133; Telefónica, 256; Fefasa, 81; Metro Madrid, 189; Ceivasa, 435.

BILBAO

BANCOS. — Vizcaya, 697; Bilbao, 740 .

Banco de Santander

BANCA · BOLSA · CAMBIO
Espolón, 12

Nuestros colaboradores

MEDITACION DEL NUEVO TEMPLO

Por José María SANZ BRIONES

TENGO verdadera pasión por visitar obras nuevas. Los que ayer fueron campos de labrantío, convertidos hoy en modernas avenidas. Donde la madre tierra daba, en otra hora, ubérrimas cosechas, flores olorosas y multicolores, sabrosos frutos y espléndidas alfombras de hierba y margaritas, se levantan en este tiempo de la industrialización, airosos pabellones que nos hablan, con el lenguaje de la técnica, de la computadoras y también de los humos y de los ruidos, de otra sociedad, que ha enterrado, acaso para siempre, los nostálgicos y apacibles días de la vida en el campo, en íntimo y cordial contacto con la naturaleza.

La sociedad en desarrollo, todo lo transforma. Lo que hace falta es que esta transformación sea para el bienestar y progreso del hombre. En caso contrario, cuando la técnica, la electrónica, la físico-química o la ciencia nuclear producen monstruos, que a la larga o a la corta esclavizan al hombre, en su cuerpo o en su espíritu, deben destruirse, como ha dicho hace poco tiempo el gran pensador universal Arnold Toynbée.

Y vamos a lo nuestro. En un nuevo, aunque no moderno, barrio de este Burgos querido, que se nos dispara hacia el futuro industrial, hemos encontrado, en una frísima mañana navideña, un templo postconciliar. Para nosotros, bien concebido en cuanto a la funcionalidad del mismo, su acogedora estructura, su comodidad y hasta su amable espiritualidad.

Se nos ha antojado que, acaso, dentro de poco tiempo esta moderna iglesia, aislada en todo su contorno, hasta cierto punto amplio, la veremos rodeada de preciosos jardines, bellos arbolitos y hasta alguna artística fuente, todo ello ubicado en lo que hoy es un triste y polvoriento erial. Será el mejor homenaje a Dios y la visión más alegre, sana y confortable para los feligreses de la populosa barriada.

Hemos tenido la suerte de participar en una de las misas de precepto. Sencilla y emocionante misa de plena incorporación de los oyentes. Muchos jóvenes, con más o menos melenas, que esto no hace al caso, enfervorizados con los cánticos y recitados de la atrayente y comprensible misa en castellano. Una homilía bien preparada y mejor dicha, con las verdades eternas de la Fe, sin descender a cierto tono mitinesco, hoy tan en uso, que rebaja la grandiosidad de la misión evangélica. Nutridísima participación de comulgantes y, al final, masiva adoración del Divino Niño.

Para que nada faltase, la exquisita amabilidad de un sacerdote exhortando una y otra vez a los fieles a tomar asiento, «para mejor seguir el Divino Misterio», en los cómodos bancos de la amplia y bien acondicionada nave. Y en los dos atriles del altar central, cayendo, en vertical, la sublime frase: «Palabra de Dios».

Los mismos fieles, a invitación del sacerdote, hicieron la tradicional colecta de la misa. Y daba alegría y gozo la generosidad con que respondió la gran cantidad de feligreses, al parecer de clase humilde, aunque todos dignamente vestidos, que llenaba el templo. Creemos que en este punto a todos se nos ablandó el corazón y contribuimos, en la medida de nuestras fuerzas, a salvar la economía de una parroquia, por tantas cosas benemérita.

Si a nosotros nos preguntasen cómo apellidar a este conjunto parroquial, que también tiene su centro de educación al lado, le llamaríamos «Enclave de paz». Le Corbusier, el gran urbanista de talla internacional, dijo una vez, que su vida había significado una lucha constante contra el ruido y que sentía la sensación del fracaso. Y otro gran arquitecto, autor de la fórmula L, módulo científico para la construcción, tantas veces citado en nuestros artículos de urbanística, asegura que el problema grave de la urbanística actual es que el hombre necesita vivir aglomerado, congestionado, pero que tiene que tener la posibilidad de aislarse. Y aislarse es, en resumen, alejarse del ruido.

Pues bien, qué experiencia más hermosa la de este templo, que ubicado en una populosa zona de ensanche constituye un oasis de paz. Paz espiritual en el diálogo eterno con el Creador y posible lugar de relajamiento, de silencio y de expansión en sus alrededores, convenientemente acondicionados, convertidos en zona verde, en parque atrayente para los vecinos de la concentrada barriada, necesitados de un contorno, de un escenario, agradable y sano.

Si el entusiasmo de un español, en un popular programa televisivo, logró que se plantaran 50.000 pinos en la provincia de Soria, en una semana, creemos que también ese mismo entusiasmo de los habitantes de esa barriada podría hacer mucho para conseguir esa bonita y entrañable zona verde, ese parque alrededor de su parroquia, que sus hijos y sus mujeres y ellos mismos habrían de disfrutar. El paisaje también contribuye a forjar el hombre. El hombre en toda su hermosa integridad.

INGLATERRA VENDE AVIONES MILITARES A LOS EE. UU.

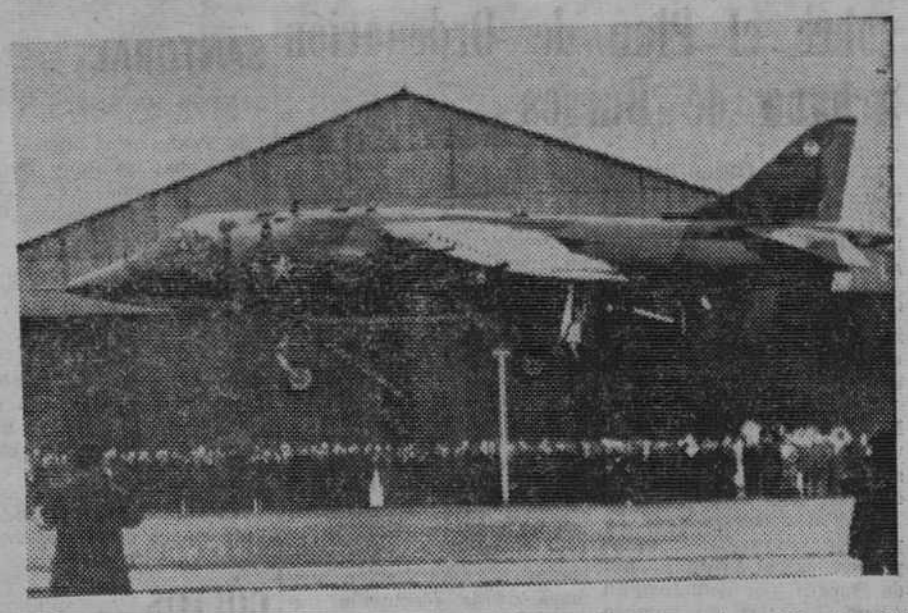

Doce aviones Hawker Siddeley Harrier, de despegue y aterrizaje vertical, serán entregados por Inglaterra al Cuerpo de Infantería de Marina de los Estados Unidos. Esta es la primera vez desde el final de la primera Guerra Mundial, que Gran Bretaña vende aviones militares a los Estados Unidos. El modelo Harrier es la versión para la exportación MK-50 del revolucionario caza inglés.

En esta fotografía vemos una demostración del primero de los aviones entregados a los «Marines», efectuada en el centro de pruebas de vuelo de la compañía, Dunsfold Surrey, ante el general de división Homer S. Hill, segundo jefe del Estado Mayor del Cuerpo de Infantería de Marina norteamericano. — (Foto FIEL)

LOS ALEMANES VUELVEN A ESCUCHAR LOS DISCURSOS DE HITLER

Son enviados desde el Principado de Liechtenstein por una empresa de propaganda nazi

VIENA (Especial para Agnecia FIEL-DERI, por Raúl NOGLAZ, en exclusiva para DIARIO DE BURGOS). Ya se han dado en la República Federal de Alemania varios escándalos, a propósito de la apología camuflada del III Reich y de sus jefes. Si jurídicamente no es posible impedir en la República Federal que los antiguos dirigentes o sus viudas, los mariscales o los generales de la Wehrmacht, publiquen, bajo la forma de Memorias o de recuerdos, sus lamentaciones y recriminaciones e, indirectamente, las de sus jefes, al menos se ha intentado impedir la difusión de discos, de canciones y de películas de los años 1933 a 1945.

Después de un cierto número de documentos sonoros secuestrados, ahora se difunde, principalmente desde el Principado de Liechtenstein, un cierto "Documentary Series" que, bajo este nombre inglés, oculta sin duda alguna a una organización neonazi. Por circulares y por anuncios (en los periódicos dee xtrema derecha) así como por una propaganda personal, se ofrecen discos "que hacen palpitar el corazón de todo buen alemán, al evocar la época heroica en la que sus banderas flotaban al viento desde los Pirineos al Cáucaso, jasando por Narwik y la Acrópolis".

Adolfo Hitler, el Führer de la Alemania nazi, en uno de sus discursos. — (Foto archivo).

Bautizados como "documentos históricos", uno de ellos, titulado "La crisis checoslovaca de 1938-39" y que cuesta la bagatela de 25 marcos, relata los acontecimientos dramáticos del año que precedió a la guerra, con los gritos, desfiles militares, discursos de Hitler en el Reichstag y en el Congreso del Partido en Nuremberg, para terminar con los Acuerdos de Munich y la entrada de Hitler en Praga, en la primavera de 1939.

Igualmente, por 25 marcos, otro disco se propone hacer revivir lo que pasó en el Gran Cuartel General del Führer, cuando las grandes victorias de 1939 a 1941, marchas militares, reportajes y, sobre todo, también, las voces de Hitler, de Goering, de Goebbels y... hasta del mariscal Petain anunciando la petición de armisticio de Francia en Junio de 1940.

Igualmente, por el mismo precio, se ofrece otro titulado "De la Reichswehr a la Werhmacht", la historia del nacimiento del ejército alemán, la remilitarización del Ruhr, la denuncia de los acuerdos internacionales anteriores y la ascensión al poder de Hitler, con varios discursos del Führer y del mariscal Hindenburg.

Otros discos de la misma serie están consagrados a la propaganda de las Waffen SS, a las obras del Dr. Goebbels, pasando por los colaboracionistas de otros países europeos.

Domiciliada en Schaan, Principado de Liechtenstein, el Documentary Series" tienen no sólo la ventaja de escapar a la jurisdicción de la República Federal de Alemania, donde podría considerarse que algunos de estos 'documentos históricos" constituyen una apología del crimen, sino que goza al mismo tiempo de una casi total franquicia fiscal. El pequeño Estado del Príncipe Francisco-José II, que alberga ya a "holdings" financieros, acoge también desde ahora a una empresa de propaganda nazi.

Cumplir con los deberes derivados del Código de Circulación es un deber y una exigencia de la que dependen muchas vidas.

E. M. I.

FORMACION DE VENDEDORES

Las inscripciones para el próximo curso pueden realizarse en la Secretaría de esta Escuela (Círculo Católico de Obreros, Concepción, 19), de 7'30 a 9'30 de la noche todos los días laborables.

TRASPASO

por fallecimiento

Comercio bordados

muy acreditado, interesante para señoras. Laín Calvo, 32. LIS. Horas: 7,30 a 8,30.

EMPRESA EN EXPANSION

Solicita un INGENIERO técnico

para jefe de fabricación, especialidad en electrónica, francés hablado y escrito, gran experiencia en puesto similar y un experto en fundición para Departamento del control de calidad.

Deberán enviar curriculum vitae al apartado de Correos 216. BURGOS.

(ROC. Núm. 32)

PROXIMA APERTURA

MARTINEZ

ARTICULOS DE VAJILLA

para Hoteles. — Restaurantes. — Bares. — Cafeterías. — Colegios. — Clínicas

San Lesmes, 18. — Tf. 209567

NUMEROSAS VACANTES PARA JEFES DE SILO DEL SERVICIO NACIONAL DE CEREALES

Convocatoria del Servicio Nacional de Cereales (antes del Trigo) para cubrir plazas vacantes en el Cuerpo Especial de Jefes de Silo, Centros de Selección y Almacén. — Ambos sexos. — Edad 21 años, sin límite.— TITULOS: Bachiller Superior o equivalente (Profesores Mercantiles; Maestros de Enseñanza Primaria y Perito Mercantil con Bachiller Elemental, etc.). — PRUEBAS Y EJERCICIOS ESCRITOS (no hay ninguno oral). — INSTANCIAS HASTA el día 22. — Preparación y elementos de estudio, confeccionados a imprenta, expresamente para esta convocatoria y dispuestos para su envío, a cargo de don Basilio Sánchez-Altomuro Vera y equipo de funcionarios, en activo, de la Dirección General del citado Organismo. — PIDA INFORMACION AMPLISIMA URGENTE (hoy mismo) con nuestras modalidades de preparación y modelo de instancia, adjuntando 10 pesetas en sellos de Correos a ACADEMIA RUIZ. Larra, 16. Teléfono 257 42 54. MADRID-4.

Recursos estimados por el Ministerio de la Vivienda sobre el Plan de Ordenación urbana de Burgos

El «Boletín Oficial del Estado» correspondiente al miércoles último publica una resolución de la Dirección general de Urbanismo, dando cuenta de los asuntos sometidos a la aprobación del ministro de la Vivienda, con expresión de la resolución adoptada por éste.

En lo que se refiere al Plan general de Ordenación urbana de Burgos se consigna la estimación de los recursos siguientes:

Burgos.— Recursos de reposición, acumulados, interpuestos por el Ayuntamiento de Burgos, por don Joaquín Alcua González, en nombre de «Papelera Española S. A.»; por don Francisco Martínez Arenas, en representación de «Cellophane Española, S. A.»; por don Francisco de Guinea Gauna en nombre de la Compañía «Bakymet, S. A.» y por don Julián Zapata Díaz, en nombre y representación de don Basilio García Moral y otros, contra Orden ministerial de fecha 30 de Noviembre de 1969, aprobatoria, con modificaciones del Plan General de Ordenación urbana de Burgos. Se acordó:

Primero, estimar parcialmente el recurso de reposición interpuesto por el Ayuntamiento de Burgos en lo que se refiere a la propuesta de rectificar la modificación quinta de la Orden ministerial recurrida, aceptando el retranqueo de la franja que en el plano figura como residencial.

Segundo, autorizar a la Corporación recurrente, dadas las fundadas alegaciones consignadas en su escrito de ampliación de recurso, para que proceda a efectuar un estudio de los sectores del casco de la ciudad y de algunas zonas de ensanche cuyo desarrollo exija redactar planes de reforma interior y parciales de más reducida extensión, fijando índices de edificabilidad concretos y ajustados en todo lo posible a las actuales normas que deberá plasmarse en una modificación de dichas normas y demás documentos del Plan General que resulten afectados, tramitada con arreglo a lo dispuesto en el artículo 32 de la Ley del Suelo.

Tercero, estimar parcialmente el recurso interpuesto por don Francisco de Guinea Gauna, en nombre de «Bakymet, Sociedad Anónima», y en su consecuencia, rectificando la Orden impugnada, aprobar la modificación del trazado de la vía de enlace Norte-Sur entre los nudos de enlace definidos junto a los polígonos VQ-3, VQ-1-2 y BI-S, a ambas márgenes del río Arlanzón y a la altura de la fábrica de papel moneda tal como viene grafiado en el plano E-1:5.000 que se acompaña al recurso, si bien teniendo en cuenta siempre que las márgenes de protección han de mantenerse a ambos lados de la vía en cuestión.

Cuarto, estimar los recursos interpuestos por don Joaquín de Alcua González, en nombre de «Papelera Española, Sociedad Anónima» y por don Francisco Martínez Arenas, en representación de «Cellophane Española S. A.» y en su consecuencia, rectificando la modificación primera de la resolución impugnada, establecer para este sector los límites propuestos por el Ayuntamiento de Burgos en el acuerdo de aprobación provisional del presente plan, tal y como viene grafiado en el plano de la estructura urbana 4-B, con la indispensable condición de respetar la zona vegetal existente a lo largo de la propiedad de la citada entidad «Cellophane Española, S. A.», de suerte que separe completamente las instalaciones de esta industria de los recintos de Huelgas y Hospital del Rey.

VIDA RELIGIOSA

SANTORAL

SANTOS DE HOY:

Ss. Pablo, arm.; Mauro, Macario, obs.; Máximo, Benito, obs.; Secundina, vg.; Efisio, mr.; Miqueas, Habacuc, pfs.; Isidoro, Juan, cfs.

Misa de segunda clase y color verde de la Feria.

SANTOS DE MAÑANA:

Ss. Fulgencio, dr.; Marcelo, p.; Bernardo, Pedro, Acursio, Adyuto, Otón, mrs.; Honorato, Ticiano, Melas, obs.; Priscila, Furseo, cf.

Misa de segunda clase y color blanco de Santa María en Sábado.

CULTOS

SAN ANTON, ABAD (De Huelgas).— Novena en honor a su excelso Patrón.

Por la tarde, a las ocho, santo rosario, ejercicio de la novena.

TRESILLOS
precios ocasión
muebles
evelio
VITORIA 56 - 58 60 62

BOY'S
Decoración infantil
Esperamos su visita... pero venga con sus hijos.
Avda. Reyes Católicos, 11

†

Primer aniversario
DE
EL SEÑOR

DON AVELINO GUTIERREZ PEREZ

Teniente de Artillería (retirado)

Que falleció el día 17 de Enero de 1970

Q. E. P. D.

Su apenada esposa, doña Encarnación Delgado López; hijos, José Manuel, María Teresa y Rosa María Gutiérrez Delgado; madre, Daniela Pérez; hermano, Marcelino Gutiérrez; hermanos políticos, Teresa Alonso, José Delgado y Patrocinio García; tíos, primos y demás familia

RUEGAN una oración por el eterno descanso del finado y la asistencia al funeral que se celebrará mañana sábado, a las once de la mañana en la parroquia de San Lesmes, Abad.

Acto de caridad por el que les anticipan las más expresivas gracias.

Burgos, 14 de Enero de 1971.

REUNION DE LOS PRELADOS PERTENECIENTES A LA ARCHIDIOCESIS BURGENSE

Estudiaron diversos temas entre otros el del futuro Concordato

En el Palacio arzobispal se inició ayer la conferencia de los obispos sufragáneos de la archidiócesis de Burgos. Bajo la presidencia del arzobispo de Burgos, doctor García de Sierra y Méndez, en su calidad de Metropolitano, se reunieron los Prelados sufragáneos correspondientes a esta provincia eclesiástica y que son: el de Vitoria, doctor Peralta Ballabriga; administrador apostólico de Bilbao, monseñor Cirarda; obispo de Burgo de Osma, doctor Cardenal y el obispo de Palencia, doctor Granados.

Aunque no se ha facilitado comunicado oficial, se sabe que los temas objeto de estudio son el anteproyecto del futuro Concordato; la figura del Metropolitano, considerado en sí mismo y en relación con los sufragáneos y con la Conferencia Episcopal. La figura del Metropolitano tuvo mucha importancia en los primeros tiempos de la Iglesia y la Santa Sede desea revitalizarla, dentro de la reestructuración de las Iglesias regionales.

Otro tema sometido a estudio es el relativo a la renovación de los estatutos de la Conferencia Episcopal Española.

Las reuniones continuarán el lunes y martes próximos.

TERCERA COMISARIA DE PESCA CONTINENTAL CAZA Y PARQUES NACIONALES

San Cosme núm. 6, 4.º
(BURGOS)

Se recuerda a los pescadores interesados, que el próximo día 1.º de Febrero, primer lunes de dicho mes, a las doce de la mañana, se celebrará en estas oficinas, calle San Cosme núm. 6, 4.º (Burgos), el sorteo de los permisos para los cotos de Pesca de la trucha, para participar en el cual, bastará remitir a la misma una carta solicitándolo, firmada por todos los peticionarios que figuren en ella en número no mayor de cuatro, en la que consten sus nombres y domicilios, no pudiendo figurar cada peticionario en más de una solicitud, pues de lo contrario sería eliminado del sorteo.

TAREAS DE LAS CORTES

COMIENZA EL DEBATE ACERCA DE LA COMPOSICION DEL COMITE EJECUTIVO SINDICAL

Madrid (Logos). — La enunciación de los órganos centrales de la Organización sindical y el comienzo del debate sobre la composición del Comité ejecutivo sindical, ocupó la breve sesión de esta tarde de la comisión de las Cortes que estudia el proyecto de Ley sindical.

Se inició la sesión con el debate sobre el artículo 32, donde se enumeran los órganos centrales de la Organización sindical. El señor Alcaina pidió se les denominara órganos colegiados superiores. El señor Fanjul solicitó incluir entre los órganos centrales al secretario o secresidente de la Organización sindical, como órgano ejecutivo de los acuerdos del órgano colegiado. De lo contrario —dijo— estamos potenciando al ministro, convirtiéndole, de hecho, en presidente de la organización sindical. El secretario general debe ser nombrado de un modo representativo. Así librariamos a la Secretaría general, añadió el señor Merino García, en apoyo de la misma propuesta, de los vaivenes de las crisis políticas en el Gabinete. Se sumó a esta tesis el Sr. Rodríguez Rodríguez y Pizarro Indart, y la rebatieron los señores Valencia Remón, Lamo de Espinosa, y, por la ponencia, el señor Zurrón.

Después de que la comisión se pronunciara, por boca de varios procuradores, contra una propuesta del señor Díaz Ambrona, para citar en plural al Congreso sindical, el ponente señor Herrero Tejedor aceptó la propuesta del señor Alcaina y otros de enunciar a los órganos centrales, como órganos colegiados superiores.

En consecuencia, el artículo quedó aprobado por unanimidad así:

Artículo 32.— Los órganos superiores colegiados de la Organización sindical son:

A) Comité ejecutivo sindical.

B) Congreso sindical.

Despus se inció el debate sobre el artículo 33, relativo a la composición del Comité ejecutnvo sindical, para la que el señor Navarro Velasco pidió una mayor representatividad, pues, a su juicio, de los diecisiete miembros que la integran, nueve son de "designación", ya que para él los dos presidentes de Sindicatos no son suficientemente representativos y otros son colectividad de la composición del Comité ejecutivo se manifestaron los demás procuradores que intervinieron a continuación, unos purificando los métodos de elección de los componentes, o cambiando o ampliando el número de los mismos e incluyendo a otros, como al presidente de la Hermandad nacional de Labradores y Ganaderos, en lo que coincidieron varios procuradores, por representar ésta al 28 por cien de la población activa española. El señor Serrats Urquiza (don Salvador), pidió que se fijara el régimen de acuerdo del Comité ejecutivo sindical para que se deje esta reglamentación al ministro. No encontró mucho eco la propuesta del señor Martín Sanz de incluir a dos representantes de los procuradores familiares, como representantes de los consumidores. También se opusieron otros, como el señor Merino García a que el vicepresidente del Comité ejecutivo sea el secretario de Organización sindical, sobre todo si éste último no es electivo.

Concluído el turno de enmendantes sobre este enmendantes se levantó la sesión.

†

Las misas gregorianas y rosarios que darán comienzo mañana, sábado, día 16, a las 17,15 horas, en la iglesia parroquial de Santa Agueda, serán aplicados por el eterno descanso del alma de

DOÑA JOSEFINA GIMENO MARQUES

(Viuda de José Sanmartí Ros)

Que falleció en Alboraya (Valencia) el día 1.º del corriente mes

Q. E. P. D.

Sus hijos, José, Josefina, Alejandro, Tomás y María; hijos políticos, Carmen Arnáiz, Ricardo Escaño, Begoña Estarta, Teresa Arce y Jacinto Basurto; nietos y demás familia

PARTICIPAN a sus amistades tan sensible pérdida y les agradecerán su asistencia a tan piadosos actos.

Burgos, 15 de Enero de 1971.

†

LA SEÑORA

DOÑA GUADALUPE SAEZ GARCIA

FALLECIO EN EL DIA DE AYER A LOS 71 AÑOS DE EDAD CONFORTADA CON LOS SANTOS SACRAMENTOS Y LA BENDICION DE SU SANTIDAD

Q. E. P. D.

Sus hermanos, doña Eloísa, doña Natividad, don Gaspar y doña Josefa; hermanos políticos, don Manuel Martínez, don Gregorio Palomero y doña Teófila Juez; sobrinos, primos y demás familia

Ruegan una oración por el eterno descanso de su alma y la asistencia al entierro y funeral (córpore presente), que se celebrarán en la iglesia parroquial de SAN ANTONIO, ABAD, hoy viernes, a las CUATRO Y MEDIA, acto seguido la conducción del cadáver al cementerio de San José, piadosos actos por los que les quedarán sumamente agradecidos.

Vivía: Avenida de Palencia, 35.

Burgos, 15 Enero 1971

«LA MISERICORDIA»

actualidad BURGALESA

INFORMACION OFICIAL

AUDIENCIA TERRITORIAL

SEÑALAMIENTOS PARA HOY.—(Sala de lo Civil).—Pleito de mayor cuantía, procedente del Juzgado de Primera Instancia de Reinosa seguido por la Compañía de Seguros Zurich con don Primitivo Antuñano Delgado.

Incidente, procedente del Juzgado de Primera Instancia de Bilbao, núm. 1, seguido por Comercial Cartago, S. A. con don Alfonso Martínez de las Rivas y otros.

Pleito de menor cuantía, procedente del Juzgado de Primera Instancia de Burgos, núm. 1, seguido por don Nicolás Gutiérrez Benito y otro con Banco Vitalicio de España Compañía Seguradora, y otros.

Audiencia provincial.—Juicio oral procedente del Juzgado de Instrucción de Burgos, núm. 1, seguido contra A. M. V. sobre tenencia ilícita de armas de fuego.

Otro, procedente del Juzgado de Instrucción de Burgos, núm. 1, seguido contra J. S. C. y J. M. S. y J. M. A. y J. M. G. sobre robo.

Otro, procedente del Juzgado de Instrucción de Villarcayo, seguido contra C. A. y C. G. F. L. C. y V. LL. CH. sobre imprudencia.

SECCION FEMENINA

CONVOCATORIA DE CURSOS INTENSIVOS EN ESCUELA HOGAR.—La Escuela de Hogar de la Sección Femenina del Movimiento de Burgos en nombre del fondo de protección al trabajo convoca un curso de promoción a la mujer con arreglo a las siguientes bases: a) Se convocan 20 becas para promocionar a la mujer en su proyección en el hogar, dotaría de conocimientos que en su día puedan aumentar sus ingresos a la vez que la administración del patrimonio familiar. b) Tener 18 años cumplidos en la fecha de esta convocatoria c) Superar las pruebas de cultura a nivel de enseñanza primaria y las pruebas de aptitud que se señalen. d) No padecer enfermedad infecto-contagiosa ni defecto físico que le impida realizar el trabajo del curso. e) Instancia suscrita por la interesada, cuyo modelo facilitará la Escuela de Hogar de la Sección Femenina. f) Certificado de buena conducta expedido por el señor párroco. g) Documento Nacional de Identidad, que se devolverá a su presentación. h) El plazo de admisión de instancias se extiende desde la fecha de esta convocatoria hasta el día 26 de Enero a las seis de la tarde, fecha en que se celebrarán los exámenes, y el curso tendrá una duración de cuatro meses en el que se desarrollarán las siguientes materias:

Economía doméstica. Convivencia, Cocina, Religión, Trabajos manuales especialmente muñequería y repujado en estaño.

Para más información sobre este curso pueden llamar a los teléfonos 20-24-28 de 10 a una del mediodía y de ocho a 10 de la noche y al 20-37-07 de 9,30 a dos.

INFORMACION MILITAR

ASCENSOS. — Asciende a teniente coronel el comandante veterinario don Sebastián Jiménez Cabezas, de la Unidad de Veterinaria número 6, quedando disponible en Burgos; a comandante, el capitán de la Guardia Civil, don José Hernández Merino, de la Academia de la Agrupación de Tráfico, quedando disponible en la primera zona y a brigada especialista químico artificiero polvorista al sargento primero de dicha especialidad don Ildefonso Domingo Sáez, de la Academia de Artillería, donde continuará

MOVIMIENTO DEMOGRAFICO.—Durante el día de ayer se verificaron en el Registro civil las siguientes inscripciones:

Nacimientos. — María Victoria Díez Cuasante, Julián Guerrero Elena, Beatriz Calvo Maestro, Roberto Martón Subiñas, José Antonio López Cabañes, José Miguel Peiroten Navazo, Adolfo Manso Moreno, Natalia de Prada Villán, José Manuel Martín Antolín, María de las Mercedes Romero Alonso.

Matrimonios. — Don Jerónimo Pascual Morón con doña Agueda Muñoz Fernández, mañana a las doce, en San Cosmes y San Damián; don José Moreno Pelaez con doña María Begoña Izarra Barriuso, hoy a la una, en San Cosme y San Damián; don Emilio Mazuelas Moneo con doña María Paz Quirce Susperregui, mañana, a la una, en San Cosme y San Damián; don Luis Angel Renedo Rioja con doña María Purificación González Martínez, mañana, a las dos, en San Lesmes; don Arturo Marín Tobar con doña María Jesús Mínguez Moral, mañana, a la una, en la Anunciación y don José Antonio Manzanedo Pascual con doña María Luisa Peraíta Peraíta, mañana, a la una, en San Gil.

Defunciones. — Concepción Martínez Rincón, de Huerta de Rey, 54 años, Vitoria, 165; Antonina Pérez del Río, de Burgos, 89 años, Barriada Yagüe, 21; María Antonia Noriega Gómez, de Campofrío (Santander), 25 años, Cardenal Segura, 18; Encarnación Bustamante de la Peña, de Medina de Pomar, 87 años, Santander, 9; Felicidad Díaz García, de Bezana, 78 años, Calzadas, 38 y Amalia Calleja Martínez, de Villaldemiro, 89 años, Santa Agueda, 6.

SERVICIOS DE LOS BOMBEROS.—A las nueve y media de la mañana de ayer los bomberos acudieron a las traseras del edificio del Gobierno Militar, donde se había prendido unos residuos de fuel-oil, alcanzando las llamas alarmantes proporciones. Fue sofocado el fuego sin que causara daños. Posteriormente, a la una y media de la tarde, los bomberos sofocaron un conato de incendio registrado en la chimenea del tercer piso de la casa número 24 de la calle de Madrid.

PRORROGA. — Una Orden del Ministerio de Comercio, publicada e nel "Boletín Oficial del Estado" del pasado día 13 concede la prórroga por tres años más, contados a partir del primero de Enero, del régimen de admisión temporal para importación de madejas de tripas limpias y saladas de cordero, carnero y oveja, para su transformación en tripas calibradas en madejas con destino a la exportación, concedido a la firma "Alejandro Moll Roth, Tripería Moll", de Burgos, con fecha 29 de Enero de 1963.

EL CUPON PRO CIEGOS. En el sorteo celebrado en el día de ayer resultó premiado con 1.250 pesetas el número 816 y con 125 pesetas todos los números terminados en16.

TRES PORTUGUESES HERIDOS EN ACCIDENTE DE TRAFICO. — En término municipal de Monasterio de Rodilla y cuando circulaba de noche por la carretera general de Irún ,un automóvil matrícula francesa y ocupado por varios súbditos portugueses, el conductor no reparó en que se había desprendido la rueda de repuesto y el soporte en la que iba sujeta, de un camión.

Debido a este hecho, se accidentó el automóvil extranjero y resultaron heridos el chófer Manuel Saravia Cuaja, de 22 años, con lesiones de carácter menos grave; y sus acompañantes y compatriotas Eliseo da Silva López, de 27 años, grave y María Marqués Montero, también de 27 años; pronóstico menos grave.

Practicó diligencias el equipo de atestados de la Agrupación de tráfico de la Guardia Civil y los heridos fueron traídos a Burgos y hospitalizados.

BOLETIN METEOROLOGICO.—Comprensivo de los datos recogidos ayer en el Observatorio del Instituto de Enseñanza Media femenino:

Barómetro.—A las ocho de la mañana, 686,7; a la una de la tarde, 687,5; a las siete de la tarde, 687,1.

Temperatura ambiente. — Máxima, 6,0 grados a las 16,15 horas; mínima, 2,2 grados a las 7 horas.

Dirección y velocidad del viento.—A las ocho de la mañana, N—7 kilómetros; a la una de la tarde, NW—7 kilómetros; a las siete de la tarde, NW—7 kilómetros.

Lluvia, 2,7.

Humedad, 85.

FARMACIAS DE GUARDIA. — Cuñado, plaza de Primo de Rivera, 2; Tomás, Concepción, 12; Del Alamo, Avenida del Cid, 43 y De Castro, Arzobispo de Castro, 1.

Esta noche será clausurado el "belén en movimiento"

Ha sido incesante el desfile de público, especialmente niños, que ha visitado este interesante "Nacimiento" que hoy, a las nueve de la noche quedará clausurado.

La Comisión Diocesana del Movimiento Junior agradece la simpática acogida y colaboración de todos los burgaleses y sus donativos para la construcción del "Albergue Santa María la Mayor" para chicos y chicas.

DOLAR

CAFETERIA-CLUB

Comunica a sus clientes que debido a obras de ampliación, suspende las sesiones de baile hasta nuevo aviso, rogando disculpen las molestias que con ello se puedan ocasionar. Muchas gracias

NAVE INDUSTRIAL se vende

de 850 m.2, carretera general, con todos los servicios. Dirigirse por escrito Apartado 322.

OFICIAL DE CONTABILIDAD

SE PRECISA

EN

Vidriera del Norte, S. A.

Se exigen: 3 años de conocimientos prácticos.

Servicio militar cumplido.

Carretera Logroño 12. BURGOS.

(ROC. úm. 27)

Viajes Clunia

Continuamos con nuestra promoción fin de semana a

A MADRID

VIAJES CLUNIA INVITA A SU ACOMPAÑANTE

dos asientos por el valor de uno.

Salida:

Sábado, 3,30 tarde.

Facilitamos hotel.

VIAJES CLUNIA

Ag. V. G. B. 134

Paloma, 25. - Tel. 206633

VENDEDOR - VIAJANTE

procedente de dependiente de comercio textil o persona conocedora del ramo, se solicita por

IMPORTANTE EMPRESA TEXTIL

Se requiere:

—Domicilio en Burgos.
—Dedicación absoluta.
—Servicio militar cumplido.
—Edad entre 25 y 35 años. Buena presencia.
—Preferible casado (no indispensable).
—Vehículo propio (no indispensable).

Se ofrece:

—Adscrito en la plantilla de la Empresa, dietas, kilometraje y comisiones.

Interesados escribir a mano facilitando amplio historial y adjuntando fotografía a "EMPRESA TEXTIL". Apartado 347. BURGOS. Se devolverá correspondencia no aceptados.

(Garantizamos total discreción).

Lavadora

Super automática

NEW POL

Secado total

Viajes Sayca

PROMOCION FIN DE SEMANA

A MADRID

Viajes SAYCA invita a su acompañante.

2 billetes por el precio de uno.

Salida: día 16, 3 tarde.

AGB, 136.
Int. Alhambra
Moneda, 18
Teléfono 209438

HACE 30 años

Del DIARIO DE BURGOS correspondiente al día 15 de Enero de 1941

HA sido nombrado notario de Aranda de Duero don Luis Cuevas López, que sirve en Piedrabuena y de Fraga, don José Calleja Ollec, que lo era de Lerma.

LA temperatura máxima de ayer fue de 0,3 y la mínima de 5,2 bajo cero.

COMUNICAN de Zaragoza que el ministro de Asuntos Exteriores y presidente de la Junta Política, señor Serrano Súñer, inauguró ayer la hospedería de Nuestra Señora del Pilar.

MECANICO DE MANTENIMIENTO

SE PRECISA

EN

Vidriera del Norte, S. A.

Imprescindible un año de experiencia en puesto similar y servicio militar cumplido.

Ctra. de Logroño C/ 12. BURGOS.

(ROC. Núm. 23)

CARTELERA DE ESPECTACULOS

AVENIDA. — Hoy, 5,30, 7,45 y 10,45. Estreno sin precedentes. ¡Extraordinario! La obra maestra del cine de terror. **«El conde Drácula»** (s. c.). Christopher Lee. Klaus Kinsky. Los mejores efectos especiales. Un film estremecedor. Mayores 14.

CALATRAVAS. — 5,15, 7,45 y 10,45. Hoy, definitivamente último día de la divertida película de Manolo Escobar y Conchita Velasco **«En un lugar de la Manga»** (s. c.). Mayores 18. Preste atención al estreno de mañana sábado: «S.O.S. invasión».

COLISEO. — Hoy, de 4 a 1. El mejor programa del año. **«La ambiciosa»** (s. c.). Sara Montiel. Maravilloso estreno. Un film impresionante y **«Camino de Oregón»** (3). Kirk Douglas, Richard Widmark, Robert Mitchum. La mejor del Oeste. Mayores 18.

CONDAL. — Continua de 4 a 12. **«La cámara de los horrores»** (s. c.). En Tecnicolor. Un film donde el terror tiene su máxima impresión y **«Los ladrones somos gente honrada»** (3). Antonio Garisa, José Luis Ozores y Pepe Isbert. Mayores 18 años.

CONSULADO. — Gran estreno. **«Llámame Matilde»** (2). Eastmancolor. Una diversión sin precedentes. Una comedia irresistiblemente cómica. Matilde es un tifón que lleva a todos los espectadores de cabeza. 5,30, 7,45 y 10,45. Todos los públicos.

CORDON. — 5,30, 7,45 y 10,45. ¡Ultimo día! del emotivo estreno **«Tengo que abandonarte»** (s. c.), de Corín Tellado. Color. Mayores 18. Y, desde mañana, para que usted lo pase bien, un estreno dinámico, divertido, picaresco: «El ladrón rebelde», con Stanley Baker.

DUCAL. — Hoy, de 4 a 12. Inigualable programa. **«Al borde del río»** (s. c.). Dos colosos frente a frente, Anthony Quinn - Ray Milland y **«Tessa»** (3 R). (La gran atracción). Nancy Kwan-Pat Boone. Una película de imborrable recuerdo. Mayores 18.

GOYA. — Technicolor. **«El rebelde»** (3). David Warner, Anna Karina. Gran estreno. ¡La antorcha contra la tiranía que incendió una nación! ¡Rebelión contra la autoridad! 5,30, 7,45 y 10,45. Mayores 18.

GRAN TEATRO. — Hoy, a las 5,15, 7,45 y 10,45 noche. ¡Grandioso acontecimiento! La película española propuesta para el «Oscar», **«La Celestina»** (4), en Tecnicolor. Amelia de la Torre. Una joya del cine. Una verdadera obra de arte. Mayores de 18 años.

REX. — Hoy, de 4 a 10. Programa inmenso. **«Patrulla de forajidos»** (3). John Saxon. Amor, odio, heroísmo y **«El monstruo del terror»** (3). Boris Karloff. Nick Adams. Una alucinante historia de miedo y acción. Mayores 14.

TIVOLI. — 5, 7,45 y 10,45. ¡Otro grandioso estreno! La historia real de un hombre ¡que supo serlo! **«El hombre de Kiev»** (3 R). Metrocolor. Extraordinaria interpretación de Alan Bates y Dirk Bogarde. Rodada tras el león de acero. Rigurosa mayores 18 años.

Carta de 300 sacerdotes de Madrid al Nuncio

Se refiere a la «grave situación que, bajo el punto de vista religioso está sufriendo la diócesis»

Madrid (Cifra). — Trescientos sacerdotes de la Archidiócesis de Madrid-Alcalá, entre los que figuran unos sesenta párrocos, han dirigido una carta al Nuncio de Su Santidad en la que se da cuenta de la situación de la diócesis, según información que se publica en el último número de la revista "Vida Nueva".

Dicha carta, ha sido remitida también a la Secretaría de Estado y en el texto se alude "a la grave situación que padece nuestra diócesis desde el punto de vista religioso y que se manifiesta en los resultados de la encuesta al clero, en la solución apresurada y a todas luces inadecuada que se ha dado al problema del seminario, en la forma en que se lleva a cabo la preparación de la asamblea conjunta de obispos y sacerdotes, en la desorientación y en el desánimo que cunde progresivamente en los medios más activos del clero y entre los seglares militantes y, en general, en la ausencia de un planteamiento realista de los graves problemas pastorales de la diócesis en todos los sectores, obrero, universitario, parroquial, urbano y rural. con la consiguiente falta de respuesta a los mismos".

Los firmantes de la carta —dice la revista— solicitan que las personas que se hayan de poner al frente de las nuevas estructuras diocesanas, sean personas "capaces de comprender la situación actual en toda su gravedad, suficientemente preparadas para responer de ellas yl dotadas de la necesaria independencia para actuar sin sentirse condicionadas por las personas que desde los puestos de responsabilidad han contribuído a la creación de la situación".

Según "Vida Nueva", la carta ha sido ocasionada por el insistente rumor de que en breve plazo se iba a proceder a la nominación de seis obispos auxiliares más para la Archidiócesis.

RUMOR

D. Fabián Estapé comisario adjunto del Plan de Desarrollo

Madrid (Logos). — Suena con insistencia el nombre del catedrático don Fabián Estapé, ex-rector de la Universidad de Barcelona y ex-decano de la Facultad de Económicas para el cargo de comisario adjunto del Plan de Desarrollo.

"Informaciones" al recoger esta noticia a título de rumor dice también que este cargo de comisario adjunto va a ser cubierto en fecha próxima. El puesto está vacante por nuevo nombramiento de su anterior titular señor Perelló y hasta ahora lo desempeña interinamente el secretario general de la Comisaría, Sr. Irastorza.

El Sr. Estapé participó muy activamente en los estudios preliminares del I Plan de Desarrollo.

Cáritas canaliza la caridad en favor de los necesitados.

Ayúdala en su benemérita labor.

TRES MUERTOS EN ACCIDENTE LABORAL, EN BILBAO

Dos de ellos son ingenieros

Les cayó hierro fundido a temperatura de mil quinientos grados

Bilbao (Logos). — A tres se eleva el número de muertos en el accidente laboral registrado en «Fundiciones Bolueta», al producirse una avería en la cuchara de hierro fundido que volcó fortuitamente sobre dieciséis trabajadores, dos de ellos ingenieros, un encargado y los restantes de diversas categoría profesionales.

Las víctimas son: el ingeniero don José María Real de Asúa de Arteche, de 37 años, casado, que resultó muerto en el acto; el también ingeniero don Enrique Imaz Ocharán, de 27 años, fallecido esta madrugada y el encargado don Miguel Uriarte Azuela, de 54 años, casado.

Hay otros tres heridos de gravedad, dos de ellos en estado crítico. Son don Manuel Villorobe López, de 54 años, casado, que sufre quemaduras de segundo grado en ambas manos; don José Antonio Hornos Rado, de 34 años, casado, que padece quemaduras de primero, segundo y tercer grado en ambas extremidades inferiores, ambos antebrazos y cara posterior del tronco y quemaduras de tercer grado en la cara y don José Uriarte Zuazaga, de 54 años, casado, con quemaduras de segundo y tercer grado en la cara, extremidades inferiores y ambas manos.

Otros diez operarios sufren lesiones de pronóstico leve.

La avería, al parecer, se produjo por un fallo en un «sinfín» de la cuchara, cayéndoles el hierro fundido a una temperatura de mil quinientos grados.

El TIEMPO

Madrid (Cifra). — Cielo muy nuboso en Galicia y Cantábrico, con intérvalos de lluvias; chubascos de nieve en el Pirineo; cielo nuboso en el litoral Mediterráneo y en la región del Estrecho, con algunos aguaceros dispersos, más probables en Baleares; cielo algo nuboso con grandes claros en el interior, con algunos chubascos aislados por la tarde en las cordilleras; cielo nuboso en Canarias y sin cambios notables en el interior, anuncia el Servicio Meteorológico nacional en parte facilitado esta noche.

Las temperaturas extremas de la Península han correspondido a Alicante con 17 grados la máxima y a Soria y Teruel con cero grados la mínima.

NUESTROS TELEFONOS: 201280 y 207148-49

Para que Vd. lo pase bien mañana

en el

CINE Cordón

Un estreno de aventuras dinámicas, emocionantes, divertidas y... un poco picarescas:

EL LADRON REBELDE

en Technicolor

con el ex-cantante TOMMY STEELE

el veterano y gran STANLEY BAKER

y la belleza de una nueva actriz: FIONA LEWIS

•

EL LADRON REBELDE

¡Distracción! ¡Humor!

¡TOTAL EVASION!

•

◆ 5, 7'45, 10'45 ◆

(Mayores 18 años)

DIVULGACION MEDICA

EL PROBLEMA DE LOS NIÑOS SORDOMUDOS

- **Respirar bien ayuda a la reeducación**
- **Cada alumno debe rendir según su capacidad**

Por el Dr. RETANA IZA

Se vienen ensayando en distintos países nuevos procedimientos para la reeducación de niños sordomudos. En Alemania Occidental, por ejemplo, los padres con hijos en esas condiciones asisten a unos coloquios, en el curso de los cuales son orientados, médica y pedagógicamente, para su difícil misión. Se les enseña a no cometer errores, a cómo deben de tratar a sus pequeños para que su defecto no se convierta en una desgracia irreparable. Se espera que este núcleo de padres sea el germen de una educación masiva de la población, encaminada a descubrir precozmente, en el mismo seno familiar y desde los primeros momentos, la existencia de niños con anomalías auditivas y bucales. No cabe duda que un diagnóstico de anticipación representa un gran trecho recorrido para la recuperación del enfermito.

La sordomudez infantil se ha clasificado en congénita, por incompatibilidad materno-fetal para el factor Rh, por malformaciones del oído. Y en adquirida, en el momento del parto o después. Las causas pueden ser varias, pero los efectos, casi sin excepción, son idénticos. El niño sordomudo o, sin serlo totalmente, con defectos acusados en la audición, representa tanto un problema médico como social. Retrasos en los estudios, inadaptaciones al medio ambiente, incompatibilidad, discusiones, etc., constituyen la expresión tradicional de estas lesiones.

«FABRICACION» DE LA VOZ

Lo fundamental, una vez diagnosticada la sordomudez infantil, es empezar los tratamientos de reeducación lo antes posible. Lo ideal es entre dos y tres años. Los pedagogos alemanes prescinden de los movimientos de dedos y basan su sistema en juegos como las calcomanías, en las que los niños encuentran imágenes y escenas que asociarán a ciertos movimientos de los labios. En un par de años, los niños sordomudos son capaces de leer las frases en boca de sus educadores y reproducirlas, controlándose por medio del tacto. Así, la nariz vibra ligeramente cuando la entonación es correcta.

Respirar bien ayuda de manera decisiva a la reeducación —mejor sería decir educación, ya que en estos niños se parte de cero—. El ritmo respiratorio facilita la «fabricación» de la voz, dándole el impulso necesario. Aceptamos la dificultad de este aprendizaje y por eso recomendamos que se haga a edad muy temprana.

RENDIMIENTO ESCOLAR

No cabe duda que las causas del rendimiento escolar deficiente constituyen un problema de la máxima complejidad. En él hay que tener en cuenta los factores personales del alumno, con su dotación hereditaria, su estado de salud, su evolucón... y los factores extrapersonales, entre los que destacan el ambiente familiar y los diversos elementos que integran la escuela, centro de enseñanza. Cada alumno debe rendir según su capacidad. De ahí que los exámenes, por ejemplo, deberían de constituir un análisis individual de ese rendimiento y de esa capacidad, y no, como sucede, un juicio masivo de responsabilidad única.

Pero ya que no se puede ir contra la corriente, y en espera de la tan anhelada humanización de los estudios, bueno será que, como padres, nos ocupemos de proporcionar a nuestros hijos estudiantes un ambiente de total comprensión, evitándoles contrariedades y disgustos. La comida debe ser sana y las horas destinadas al descanso serán respetadas en absoluto. Por otra parte, el chico no debe estudiar con miedo a los posibles resultados del exámen. Una cosa es el afán de superación y otra muy distinta el sentimiento de catástrofe.

FUNCION VISUAL

En un simposio nacional sobre la función visual y el rendimiento personal, se han adoptado, entre otras, las siguientes conclusiones:

...Que se actualicen los sistemas de iluminación y se revisen el mobiliario escolar y los textos, con el fin de evitar la fatiga ocular.

...Que en la edad pre-escolar sea obligatoria la exploración del aparato visual por un oftalmólogo.

...Inclusión en los programas de Magisterio de un grupo de conferencias, dictadas por especialistas, a fin de que los futuros maestros tengan conciencia de la importancia de los problemas visuales, así como la posibilidad de detectarlos, valorarlos y establecer la vigilancia oportuna.

...Que el Patronato de Igualdad de Oportunidades destine la cantidad necesaria para dotar a los alumnos, que no dispongan de medios económicos, de los elementos de corrección óptima adecuados.

...Necesidad urgente de que se creen escuelas y material adecuado para los niños ambliopes y para los de visión subnormal.

...Que se dicten normas para prohibir la venta y uso de juguetes cuya peligrosidad sea elevada en relación con las lesiones oculares que puedan producir.

...Desaconsejar la venta de lejías concentradas, detergentes, etc., en tubos de material plástico flexible, por los graves accidentes que pueden ocasionar, especialmente en la edad infantil.

(Colaboración LOGOS)

Cómo están constituídos los hogares españoles

Los formados por cuatro personas, los más abundantes

Madrid (Logos). — El hogar donde viven cuatro personas, seguido de aquéllos que cuentan con dos miembros, son los más abundantes en España: un millón novecientas veinte mil y un millón ochocientas ochenta mil, respectivamente, seguido por los de tres mientros: un millón setecientas veinte mil.

En estos datos, que ha facilitado a fuentes sindicales el Instituto Nacional de Estadística, se informa que, a continuación de estos tipos de hogares, según el número de miembros que los componen, se sitúan los que albergan un solo miembro, ochocientas veinte mil y los compuestos por seis personas, setecientos cincuenta mil.

Al final de la clasificación se sitúan las familias compuestas de once, diez y nueve miembros, con diez mil, veinte mil y treinta mil hogares, respectivamente, todos los números ofrecidos han sido redondeados, según informan las mismas fuentes sindicales.

HA TERMINADO EL TRASLADO DE PROCESADOS DE LA ETA

Madrid (De nuestra Redacción). — Ha terminado el traslado de los 16 militantes de la E. T. A. condenados por el Tribunal militar de Burgos a penas que superan los quinientos años de cárcel por delitos de asesinato, bandidaje, terrorismo y otros anexos. Fuentes allegadas a los abogados defensores nos informan que Víctor Arana Bilbao y José María Dorronsoro Ceberio han sido enviados al Puerto de Santa María; Mario Onaindía Nachiondo y Jesús Abrisqueta, a Cáceres; Vicente López Irasuegui y Francisco Javier Izco de la Iglesia, a Córdoba; Eduardo Uriarte Romero y Francisco Javier Larena, a Alicante; Miguel Echevarría Iztueta y Joaquín Gorostidi, a Cartagena; José Antonio Carrera Aguirrebarrena y Enrique Guesalaga Larreta han quedado en el penal de Burgos.

Se piensa que los sacerdotes Juan Echave y Julián Calzada pasarán a la prisión de Zamora, especialmente destinada a clérigos condenados por delitos políticos. Las mujeres, como se sabe, se encuentran ya en la prisión de Alcalá de Henares.

Estudio de la Ordenanza laboral para los azucareros

Madrid (Logos).—Se ha reunido en el Sindicato nacional del Azúcar, la Sección Social Central del mismo con asistencia de representantes de todas las provincias.

El pleno consideró el anteproyecto de ordenanza laboral que regirá esta clase de actividades, deteniéndose en una serie de posibles mejoras en la acción de la Seguridad Social. Se estudió un informe de los convenios colectivos últimamente firmados.

El presidente del Sindicato citado manifestó que el ministro de Trabajo tiene una excelente actitud sobre la posible ayuda que se prestaría a los trabajadores eventuales de las industrias azucareras, que se han visto obligadas a suspender sus trabajos a causa de las recientes heladas, lo cual les ha impedido el arranque de la remolacha en diferentes zonas del país.

REAPERTURA DE LAS AZUCARERAS ZARAGOZANAS

Zaragoza (Logos). — Tras varios días de inactividad ocasionada por las fuertes heladas, han vuelto a funcionar hoy las fábricas azucareras de esta provincia, en las cuales se están haciendo nuevamente entrega de remolacha.

REX - HOY

Programa inmenso sin igual

PATRULLA DE FORAJIDOS

JOHN SAXON

Amor, odio, heroísmo

— Y —

EL MONSTRUO DEL TERROR

BORIS KARLOFF

NICK ADAMS

Una alucinante historia de miedo y acción.

(Mayores 14)

Villarcayo recibió ayer el Premio nacional Conde de Guadalhorce

Le fue entregado por el gobernador civil, asistiendo el ingeniero jefe de la Jefatura regional de Carreteras y autoridades burgalesas

A mediodía de ayer, en el Salón de Sesiones de la Casa Consistorial de Villarcayo, el gobernador civil y jefe provincial del Movimiento hizo entrega del Premio Conde de Guadalhorce al Ayuntamiento de la histórica y bella villa burgalesa; distinción que le ha sido otorgada por el Ministerio de Obras Públicas en atención a los méritos que concurren en la labor realizada por Villarcayo en el embellecimiento de las travesías de las carreteras que cruzan la localidad. El premio, de categoría nacional, le ha sido concedido por el jurado calificador del mismo en reñida competencia con localidades nacionales. El Premio Conde de Guadalhorce ha sido concedido en la presente ocasión a Villarcayo y a Mondragón (Guipúzcoa), repartiéndose ambos municipios la cantidad en metálico de que está dotado, consistente en 225.000 pesetas, más la ayuda que en obras estime oportuna la Dirección general de Carreteras

Momentos antes de las doce y media, ante la Casa Consistorial se congregaron la mayoría de los habitantes de Villarcayo que dispensaron una cariñosa recepción a la primera autoridad de la provincia y personalidades que le acompañaban. A las doce y media en punto llegó ante el Ayuntamiento, el gobernador civil y jefe provincial del Movimiento, don Federico Trillo-Figueroa y Vázquez, siendo recibido por el alcalde de Villarcayo y diputado provincial, don Severiano Villanueva, que presidía al Ayuntamiento en pleno, encontrándose presentes la totalidad de las autoridades locales, así como el ingeniero jefe de la Tercera Jefatura Regional de Carreteras, con sede en Bilbao, delegado provincial de Obras Públicas, ingenieros de la Delegación y otras personalidades.

La presencia de la primera autoridad de la provincia fue acogida por los villarcayenses con calurosos aplausos que le acompañaron hasta que penetró en la Casa Consistorial para dirigirse al salón de sesiones donde presidió el simpático acto de entrega del Premio Conde de Guadalhor-

Con el gobernador civil y jefe provincial del Movimiento, ocuparon la presidencia el ingeniero jefe de la Tercera Jefatura Regional de Carreteras, don José Orbegozo Gangoiti; alcalde de Villarcayo, Sr. Villanueva; vicepresidente de la Diputación, don Eduardo Mateos Martín; delegado provincial de Obras Públicas, don Ricardo Cañada Alfonso; juez de Primera Instancia e Instrucción, don Jesús-Manuel Sáez Comba y miembros de la Corporación municipal; delegado provincial de Información y Turismo, don Antonio López Fernández; diputados provinciales señores Tobalina, Serna y Varona y el secretario de la Diputación, Sr. Martínez e ingenieros de Obras Públicas. Asistió también el alcalde de Mondragón, don Juan Manuel Azcoaga al frente de una representación de la villa guipuzcoana.

El amplio salón de sesiones presentaba un brillante aspecto y se encontraba lleno de vecinos que contribuyeron con su presencia a dar mayor realce a la entrega del importante premio nacional al que la villa se ha hecho acreedora por la labor realizada por el Ayuntamiento y el vecindario.

Se inició el acto con unas palabras del alcalde, don Severiano Villanueva, quien agradeció la presencia de las autoridades, pasando posteriormente a referirse a la orden del Ministerio de Obras Públicas de 14 de Enero de 1961 por la que se instituían los Premios nacionales Conde de Guadalhorce, destinado a premiar la labor, esfuerzo y atención que los municipios españoles dedican al cuidado y embellecimiento de las márgenes de las carreteras, en las travesías de las poblaciones. Destacó cómo la denominación de los premios estaba justamente asociada a la figura del que fue gran ingeniero de Caminos, don Rafael Benjumea y Burín, Conde de Guadalhorce, ministro que fue de Fomento y creador del circuito de firmes especiales, dotando al país de 6.000 kilómetros de carreteras.

Se refirió al acierto en la decisión del Ayuntamiento de participar en el concurso convocado por Obras Públicas, a la vista de la labor realizada en la villa y la satisfacción que en todos había producido la decisión del jurado calificador. Manifestó que el Premio Conde de Guadalhorce era un importante galardón que Villarcayo sumaba a los ya obtenidos y entre los que citó el primer premio del Concurso de Embellecimiento, los cuatro de Conservación y otros muchos premios provinciales, a los que hay que añadir el accésit nacional de Turismo para Embellecimiento y Mejora de los Pueblos Españoles del año 1968 y la propuesta de la Medalla al Mérito Turístico en su categoría de bronce.

Terminó el alcalde rogando que se hiciera saber al director general de Carreteras el agradecimiento de Villarcayo por la distinción.

Habló a continuación el ingeniero jefe de la Jefatura Regional de Carreteras, señor Orbegozo, quien explicó la significación del Premio Guadalhorce, como contribución de Obras Públicas al embellecimiento de las carreteras en sus travesías por las poblaciones españolas. Indicó que los premios se otorgan por regiones y expuso el sentido de justicia que rige la decisión de los miembros del jurado, congratulándose de que Villarcayo y Mondragón hubieran sido tan merecidamente galardonados como reconocimiento a la labor realizada. Terminó reiterando su felicitación al Ayuntamiento de Villarcayo, a la Delegación provincial de Obras Públicas y al gobernador civil por su asistencia al acto.

Entre los aplausos de todos los asistentes puestos en pie, el gobernador civil y jefe provincial del Movimiento hizo entrega de la placa del Premio Conde Guadalhorce al alcalde de Villarcayo, don Severiano Villanueva, quien seguidamente recibió de manos del ingeniero jefe de la Jefatura Regional de Obras Pública, el cheque por importe de 112.500 pesetas que corresponde a la parte crematística del premio

Por último, el señor Trillo-Figueroa lo agradable que era acudir a Villarcayo, cuya población cumple íntegramente lo que anuncia uno de los carteles que campean en las márgenes de sus bien cuidadas carreteras: "Villarcayo, sano y cordial". Y es verdad —dijo— que Villarcayo es sano cordialísimos sus habitantes, que se han hecho con toda justicia acreedores al premio Conde de Guadalhorce que acabamos de entregar a su alcalde. Me satisface que lo comparta con la villa guipuzcoana de Mondragón, a cuyo alcalde testimonio mi felicitación y mi enhorabuena

Pasó luego a referirse a la ilustre figura del Conde de Guadalhorce, ministro en la época que dirigió los destinos de España el general Primo de Rivera, bajo cuyo mandato se inició el resurgir español

Terminó su breve intervención expresando a la Dirección general de Carreteras su agradecimiento por la concesión de tan preciado galardón al municipio burgalés de Villarcayo.

Una larga salva de aplausos acogió la intervención de la primera autoridad de la provincia.

Finalizado el acto celebrado en el Ayuntamiento, el gobernador civil y jefe provincial del Movimiento, acompañado de las personalidades asistentes efectuó una detenida visita por las calles de la villa que constituyen travesías de las carreteras que cruzan la población.

A las dos y media, en un hostal de la localidad, el Ayuntamiento ofreció un almuerzo. Pasadas las cuatro y media de la tarde, el señor Trillo - Figueroa y Vázquez emprendió viaje de regreso a Burgos, siendo despedido por el Ayuntamiento y autoridades locales .

Interesantes acuerdos de la Asamblea de remolacheros

Parecen haberse resuelto las diferencias en cuanto a la nueva ordenación

Conforme teníamos anunciado, ayer, por la mañana, se celebró en la Delegación provincial de Sindicatos la Asamblea de remolacheros para estudiar el grave problema que tienen planteado como consecuencia de las recientes heladas, que han afectado a unas doce o catorce mil toneladas de dicho producto, en lo que a Burgos capital se refiere.

Presidió don Fautino Muga, presidente de la Cámara Oficial Sindical Agraria, acompañado por el vicepresidente del grupo, don Napoleón Rodríguez Moreno y el secretario señor Martínez Gento y asistieron cerca de cuatrocientos cultivadores.

El principal problema debatido en el curso de la reunión fue, como decimos, el de los daños causados por las aludidas heladas, calculándose que, en lo que a la fábrica azucarera de Burgos (capital) se refiere, afectaron al volumen antes indicado.

Se consideraron las consecuencias que en orden a las entregas se han derivado del grave problema, estudiándose el modo de entregar el producto ordenadamente, con el fin de que ni los labradores tengan arrancadas las plantas ni en fábricas retenidas, sino que se pueda evitar una y otra cosa.

Atendiendo a los elevados montantes que las pérdidas representan, se dará cuenta de lo que ocurre a los organismos oficiales competentes, a fin de paliar dichas pérdidas, en lo posible, adoptándose, al efecto, diversas conclusiones, similares a las aprobadas en la asamblea de Aranda y de las cuales damos cuenta en crónica enviada desde la capital de la Ribera.

Por otra parte se acordó interesar que en la capital las campañas terminen, en el futuro, antes del 25 de Diciembre, facultándose a la mesa para efectuar gestiones encaminadas a resolver las diferencias en cuanto a la nueva ordenación

En la tarde de ayer, una comisión nombrada al efecto se entrevistó con los directivos de la Azucarera de Burgos, gestión que, según nuestras noticias de última hora, parece que ha dado los frutos deseados, resolviéndose el problema favorablemente.

Agobios de espacio no nos permiten publicar en la presente edición, con mayor amplitud, la referencia de la asamblea que, D. m., incluiremos en nuestro próximo número.

GUIA FACULTATIVA

José Luis Rica Rica
TOCOGINECOLOGO
Consulta, de 12 a 2 y de 4 a 6
Vitoria, 21, 1.º
Teléfonos 201865 y 204778

S. IÑIGO
OCULISTA
Lain Calvo, 17, 1.º Tl. 209923
Consulta, de 11 a 2 y de 6 a 7

Ramón Llorente
TRAUMATOLOGIA, HUESOS y ARTICULACIONES
Consulta, de 12,30 a 2,30
Queipo de Llano, 2, 4.º, Izqda. (Frente Galerías Campo)
Teléfonos 203900 y 204781

J. M. MOVILLA CUADRADO
NEUROPSIQUIATRIA
Electroencefalólogo
Concepción, 17
Horas de consulta: Llamar a teléfono 200914 (de 12 a 6 de la tarde). Los sábados no hay consulta

Dr. RENEDO
CIRUGIA, VIAS URINARIAS
Concepción, 15, 2.º - De 11 a 1
Teléfono 207376

A. LOPEZ GOMEZ
GARGANTA, NARIZ Y OIDOS
Consulta de 11 a 2
Espolón 28 - Teléf 203577

Jesús Buitrago Morote
CARDIOLOGO
Calle Fernando Alvarez, 3
Teléfono 209212
(Junto a la Audiencia)

R. PLASENCIA
OFTALMOLOGO
Consulta, de 1 a 2 y de 5 a 7
Vitoria, 30 — Telf. 206591

Dr. BAÑUELOS
OCULISTA
Plaza Mayor 2 Tl 201066

Alonso Bañuelos
Oftalmólogo
Espolón 2 — Teléf 209349

A. GOMEZ LOPEZ
CORAZON Y PULMON
Del Hospital Militar
San Cosme, 2, 3.º derecha.
Teléfono 205590

F. J. DEL CAMPO ALONSO
PIEL Y VENEREAS
Consulta:
Clínica de San Juan de Dios

JOSE ALONSO
CORAZON y NUTRICION
RAYOS X
Consulta de 12 a 3 y de 6 a 7
Espolón 24, 2.º Teléf 201912

E. GOMEZ FRANCO
MEDICO DENTISTA
Del Igualatorio Médico Colegial.
Avda. del Cid, 34. Tel. 200223

P. VARONA GOMEZ ACEDO
TRAUMATOLOGIA, CIRUGIA, ORTOPEDIA y REHABILITACION
Aparicio y Ruiz, 8, 7.º
Teléfono 200304
De 12 a 2 y horas concertadas

EDUARDO CARDERO
RADIOLOGO
De 10 a 12; de 1,30 a 2,30 y de 5 a 6.
San Pablo, 22
Teléfono 206027

TRESILLOS
precios ocasión
muebles
evelio
VITORIA 56 58 60, 62

TECNICOS DE LA COMBUSTION, S. A.
TECOMSA
PRECISA
REPRESENTANTE
comercial o distribuidora para sus catalizadores, disolventes, inhibidores, etc. destinados a combustión de cualquier tipo — Imprescindible introducidos industria local.
Apartado 40.003
MADRID (407)

TELEVISION, COMENTARIO Y NOTICIA

DEMASIADOS PROBLEMAS SIN RESOLVER

Sólo ha mejorado «A toda plana»

Madrid. (Crónica de Televisión distribuída por la Agencia LOGOS). — En este mundo desconcertante de la televisión ocurren las cosas más peregrinas. Ultimamente es como si se hubiese perdido, por completo, esa aguja de marear precisa y se navegase sin rumbo fijo. Cuanto mayor es el empeño a nivel máximo de ejecutivo, más agua siguen haciendo los programas. Después de un análisis exhaustivo y personal de las razones que pueden conducir a todo esto, llegamos a la conclusión de que se falla en determinados mandos que en su calidad de jefes de departamento —y por Dios que tampoco pretendemos una generalización porque no sería justa— se encuentran desbordados por las circunstancias. Problemas de producción, incapacidad —en esto también interviene la escasez de medios técnicos y hay que tenerla en cuenta como exculpatoria— de eliminar esa prisa que se está haciendo crónica, falta de interés porque los resultados no son buenos, desatención de la gente hacia los programas, consecuencia del bajo nivel de los mismos... van minando poco a poco la moral y el entusiasmo de los más inclinados al pesimismo. Y los resultados, ahí están para el análisis y comprobación de todos.

Recientemente —y la anécdota la contamos por lo que tiene de explicativa— un importante actor de teatro y muy vinculado a la pequeña pantalla manifestaba su sorpresa porque conoció a sus demás interlocutores en determinada obra dramática cuando se presentó a grabar a los estudios. Demuestra esto, al menos, una cosa: que no habían existido ensayos previos. La prisa los hizo imposibles. ¿Se extrañan todavía ustedes?

"VILLA MERCEDES", UN FRACASO

Que a estas alturas, cuando se ha demostrado que se saben hacer programas, cuando la historia de nuestra televisión, sobre todo en el plano internacional tuvo años de máximo fulgor, tengamos ocasión de ver guiones como el del pasado jueves, es algo que no comprendemos. No se puede, después de tantas cosas, presentar en la pequeña pantalla algo tan viejo, caduco, carente de interés, fuera de tiempo y lugar, como lo que vimos. "Villa Mercedes" fue un mentís rotundo a la dinámica del medio televisivo. Palabras, palabras y más palabras sin que nada sucediese. Y dos actores, de la talla de Francisco Fierrá y Ricardo Merino, que estaban deseando terminar algo que no debía tener cabida en este tiempo. Volvimos a los tiempos heroicos de la Televisión, cuando todo eran balbuceos, incipientes pasos. Y surge la pregunta... ¿era absolutamente necesario que nos ofreciesen esto?

"A TODA PLANA"

Se notó, en el último programa una evidente mejora. No es que se volviera a enlazar con aquellos primeros tiempos, cuando el programa era seguido atentamente por millones de espectadores. Pero se notó, de eso no cabe duda, una gran mejoría respecto a meses anteriores. "La guerra secreta de Chad", en la que se explicó la postura francesa en aquella república, estuvo tratado con toda objetividad con oportunos comentarios de González Green y magníficas secuencias de Bibin. Respecto a "El viaje sobre España, hoy", de José Antonio Silva, tenemos que decir que, pese a su palpitante actualidad —la España helada—, se notó falta de sincronización entre la locución y las imágenes. Aun así y todo, encerró interés. Por último, otro reportaje ajustado y entretenido fue el que sobre "La paz atómica 1971" realizaron José Antonio Plaza y su equipo.

"INVESTIGACION EN MARCHA"

Cuando se estaba emitiendo el miércoles, este programa cumplía un año de vida. Un año en el que se han solucionado cincuenta y nueve casos. Sin embargo, "Investigación en marcha" ya no es el mismo. Nos lo han cambiado. Entonces, pensando que el guionista presentador es el mismo —Enrique Rubio—, hay lógicamente que imaginar que de otra parte procede la languidez de los últimos tiempos. Una parte que se llama, sencillamente, penuria. Y aun más: pobreza. De las cuatro películas que antes conformaban un programa, sólo y con suerte pueden hacerse dos. Al faltar dinero no hay forma de lograr agilidad, ni calidad, ni interés ni nada. Y también aquí, aunque no esperemos respuesta, nos sale al paso la pregunta: ¿Por qué si "Investigación en marcha" demostró en sus comienzos ser un buen programa, si era seguido con interés por los espectadores... por qué, decimos, no se le trata mejor? Si tenía un planteamiento correcto, ¿por qué esa cicatería en la disponibilidad de dinero? ¿Qué es lo que precisa un programa para tener mejor trato? ¿Acaso precisa que sea malo? No lo entendemos. Y ojalá 1971 nos traiga la respuesta con hechos concretos y con resultados.

"JORGE Y MARGARITA"

Esta obra de Gerald Savory es una típica comedia inglesa de humor fino, matizado. Todo transcurre en el seno de una familia burguesa de Inglaterra. Lo que importa, frente a la calle, es mantener las apariencias. Y dentro, una especie de desorden donde, sin embargo, se preservan en los valores fundamentales. Para su versión en la pequeña pantalla, se contó con un realizador al que le van bien este tipo de obras: Cayetano Luca de Tena. Y de ahí que su trabajo fuese muy de acuerdo con las especiales características de la obra. Contó, además, con estupendos actores, encabezados por Conchita Montes y Guillermo Marín, seguidos de José Martín, María Luisa Merlo, Nicolás Dueñas, Andrés Resino y Gloria Cámara. Tampoco en la interpretación hubo altibajos. Todo fue medido, exacto, lleno de equilibrio. Y dando importancia a todos, impartiendo sus buenas maneras de actores, Conchita y Guillermo Marín. Nada más y nada menos.

El público se divertiría. Eso al menos es lo que nosotros creemos. Que en estos tiempos, no es poco. Porque ya estamos de violencias y dramas hasta la coronilla. Con lo bonito que debe ser conseguir que la gente se ría...

"EN EQUIPO"

Tras la charla del doctor Rodríguez de la Fuente, plenamente discursiva, se enlaza, casi sin transición, con tres cuartos de hora de verborrea a cargo de los "pobres" presentadores de "En equipo" José Luis Uribarri y Alfredo Amestoy a los que ha caído "una piedra" que los está haciendo polvo. "En equipo", pese a todo, tiene valores positivos que podrían fomentarse mediante otros planteamientos. Así, tal como están saliendo las cosas, es como "nada entre dos platos". Los únicos que se divierten son los concursantes. Si es que se divierten. De los demás, nadie.

JOSE DE LA VEGA

GRAN CAMPAÑA DE

LAMPARAS

Fantástica Exposición

PRECIOS de OFERTA

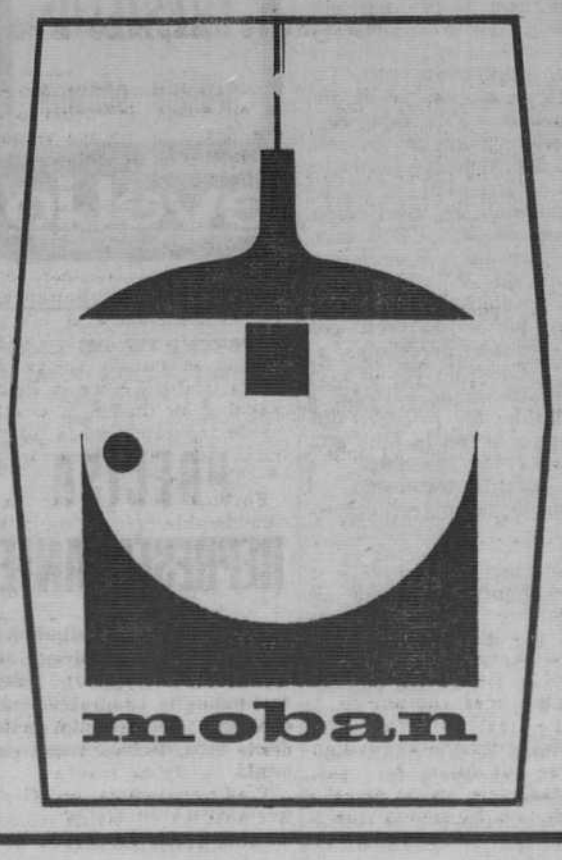

REVISTA DE PRENSA

UNIDAD DE JURISDICCIONES. "ABC". (Pág. 14). Edit.

¿No ha llegado el caso de desligar al Ejército de la penosa obligación de juzgar determinados delitos, típicamente penales, como son los de bandidaje y terrorismo y otros similares cuando hayan sido cometidos por elementos civiles? Al Ejército le han sido impuestas por un decreto-ley (que quisiéramos ver derogado) unas misiones que son ajenas a su condición, a su tradición y a su misma esencia. A nuestro juicio, creemos que es llegado el momento de plantearse el tema de la unidad de jurisdicciones, o, si se quiere, dicho en otras palabras, de la conveniencia, de "lege ferenda", de mantener vigente la jurisdicción militar sólo para delitos específicamente militares, de modo que se libere a los Cuerpos armados del riesgo de las salpicaduras que la maledicencia, las pasiones y la ignorancia puedan arrojar contra su ejemplaridad.

El Ejército de España no es ni poder legislativo, ni ejecutivo, ni judicial. Es la salvaguardia de todos ellos, en cuanto lo es del orden consitucional. Ello no quiere decir que cuando en un país, sea el que fuere, se hunden sus instituciones, no deba asumir el Ejército esos y toconstitucional. Ello no quiere esos tales extremados supuestos. Cuando, como ocurre en España, gracias a Dios, ni estamos en guerra, ni se hallan seriamente amenazados por interna descomposición los poderes del Estado, no parece adecuado afirmar que deba el Ejército asumir funciones que evidentemente no le son propias ni inherentes.

"NUEVO DIARIO" HACE UNA DESCRIPCION DEL HISTORIAL DE LOS MINISTROS, pero no los cita por su nombre, lo cual equivale a escribir con estilo de acertijo y charada. Dice el ex periódico de PESA, que en el actual Gobierno hay "un ministro que preside un Ministerio económico muy importante" y "debe su promoción política a otro ex ministro cuya inserción dentro de la geografía política española es claramente demócrata-cristiana" (¿Monreal Luque en relación con Silva Muñoz?). Añade el periódico que "otro ministro de un Ministerio especialmente delicado, fue presidente de las Juventudes de Acción Católica y vicesecretario de la Federación de Estudiantes Católicos" (¿Sánchez Bella?). "Nuevo Diario señala a continuación que "hay tres ministros civiles procedentes de la "pura y dura" Falange que han pertenecido a la vieja guardia". (Seguramente Licinio de la Fuente, Fernández Miranda y Garicano), y que "dos de ellos han hecho su vida política dentro del mundo sindical" (Allende y García Ramal). Agrega el matutino madrileño que "tenemos otro ministro formado en el Frente de Juventudes" (Mortes) y que este miembro del Gabinete tiene "afinidades conocidas con otros dos ministros, uno de ellos que fue promocionado por un hombre de importancia decisiva en el Gobierno a través de sus muchos años de presencia dentro de él" (seguramente López Rodó en relación con Carrero), y que el otro debe su promoción a un "ex ministro de las Fuerzas Armadas") (?). Habla finalmente "Nuevo Diario" de dos ministros de "clara extracción monárquica" (Fernández de la Mora y Oriol) y de otros tres que son hombres sin encasillamiento particular "bien por constante dedicación técnica de uno de ellos o porque han sido subsecretarios con ministros que tenían una indudable fe falangista" (¿López Bravo y Villar?), y el último, porque no ha tenido otra actividad que la de dirigir organismos técnicos (¿López de Letona o Fontana Codina?). (Lorenzo Contreras, en "El Correo Catalán").

PRECIO NECESARIO, PERO PELIGROSO. "Ya" (Pág. 7). Edit.

El desarrollo económico se consigue cada vez más por la creciente participación estatal. Hoy el Estado y el sector público significan bastante más de un 25 por 100 de la realidad material española y parecen llamados a acrecentar aún más esa proporción. No parece verosímil que un incremento acelerado del gasto público pueda llevarse a cabo en las mejores condiciones administrativas de orden, eficacia y acertada distribución. Si algunos Ministerios, como recientemente el de Obras Públicas, ha podido en años anteriores incrementar rápidamente su capacidad de gasto, otros parecen, en la actualidad, aquejados de un exceso de recursos, cuyo empleo plantea serios problemas de ordenación administrativa. Pero aquí sobre todo, priva el problema del financiamiento de esos gastos. ¿Cómo puede un sistema tributario adquirir tales dotes de elasticidad que le permita aumentar los ingresos del Estado anualmente en cuarenta a cincuenta mil millones de pesetas? Esta parece la clave de la cuestión.

SE HA ACENTUADO EL PROBLEMA QUE ORIGINO EL "PRESTAMISMO" LABORAL. "El Notículero Universal" (Barcelona). (Pág. 11). 11-1-71. Art. de J. J. Sánchez Costa

El Ministerio de Trabajo ha situado el "prestamismo" en la ilegalidad, con la posibilidad de imponer sanciones a los empresarios que tal hicieran hasta un tope máximo de 250.000 pesetas. No es de extrañar, leer en la Prensa comentarios elogiosos a esta decisión ministerial que "previene y sanciona la contratación fraudulenta de trabajadores". Pero esto es quedarse en la superficie, sin llegar al fondo de la cuestión. Aunque el decreto en cuestión se publicó la semana pasada desde hace más o menos un mes ha ido disminuyendo progresivamente hasta el punto de que actualmente se puede decir que ya no hay. Perfecto. Pero, ¿qué pasa con los trabajadores en paro? ¿Cómo se les soluciona la papeleta diaria de darles un trabajo para que puedan comer y dar de comer a los suyos? ¿Hemos caído por enésima vez en la solución del farol estropeado (para que los transeúntes no sufrieran calambres, se colocó a un guardia al lado del farol en lugar de arreglarlo)? Lo que ahora importa decir es que la solución de acabar con el "prestamismo" no es en modo alguno satisfactoria por cuanto se ha ido a atajar el efecto sin pensar en la causa y la causa subsiste y reclama urgente solución.

ESPAÑA Y EL EXTRANJERO

PROPERIDAD Y RELACIONES CON USA. La España de los mil dólares de renta "per capita" (sólida base para la escalada hacia la prosperidad) es nuestro objetivo, y en nada puede perjudicar a los suyos. Una interrogante sigue sin respuesta: ¿están los Estados Unidos dispuestos a desarrollar sin reservas la parte económica de los acuerdos de amistad y cooperación? ("Informaciones").

NUESTROS TELEFONOS:

Redacción 201280.

Administración 207148.

LABORATORIO FARMACEUTICO DE INVESTIGACION

PRECISA

Visitador médico SIN EXPERIENCIA

PARA BURGOS

SE REQUIERE:

—Formación a nivel de Bachiller Superior o equivalente.
—Carnet de conducir (prferible con vehículo propio).
—Servicio militar cumplido.
—Posibilidad de incorporación al Cursillo de Formación el próximo primero de Marzo.

OFRECEMOS:

—Incorporación a Empresa moderna en
—momento de gran expansión.
—Excelente ambiente de trabajo con grandes oportunidades de promoción económicas y profesionales.
—Ingreso en nómina. Seguros Sociales. Esquema voluntario de Seguro de Vida.

Enviar "curriculum vitae" con fotografía reciente al núm. 5.051. Apartado de Correos. 1.100. MADRID.

La propaganda es el todo.

Diario de Burgos

garantiza la eficacia de su anuncio, por la gran difusión de nuestro periódico.

Crónicas del extranjero

Hispanoamérica entra en el segundo decenio para el desarrollo

La CEPAL propone la reducción de los factores de supeditación exterior de sus economías

Santiago de Chile (Especial para agencia «Fiel-Cepal», en exclusiva para nuestro periódico)

En el mismo año, la tasa de crecimiento del producto interno bruto, según estimaciones preliminares fue del orden del 6,5 por 100, superando así levemente a las 6,1 y 6,4 por 100 registradas en 1968 y 1969; en especial, parecen mayores al promey Panamá. Las cifras dispoen Brasil, Colombia, Méjico y Panamá. Las cifras disponibles indican también que las exportaciones latinoamericanas (exceptuando a Cuba) mantuvieron durante 1970 un crecimiento del orden del 10 por 100, similar al de 1969. En ello influyó el aumento de los precios de algunos productos como el café, que benefició a varios países. Sin embargo, persisten los problemas estructurales, cuya evolución es de largo plazo y que fueron señalados en reiteradas oportunidades. Una de ellas, el trabajo de la CEPAL «Aspectos básicos de la estrategia del desarrollo de América Latina».

Frente a esta situación, la CEPAL intensificó durante 1970 sus estudios e investigaciones y su labor de capacitación de expertos. Asimismo organizó o tomó parte en diversos seminarios y reuniones y dio los primeros pasos para el establecimiento de un Centro regional de Información y Documentación. Además, ante el desastre sísmico que afligió al Perú, en Junio, convocó una reunión en Nueva York, para coordinar los esfuerzos de los distintos organismos de Naciones Unidas, destinados a ayudar a este país.

Igualmente y en el campo de la colaboración regional la CEPAL continuó su labores en favor de la integración económica. A través de su oficina de Méjico y en estrecha colaboración con la Secretaría de Integración Económica de Centroamérica, colaboró en las actividades relacionadas con el perfeccionamiento y consolidación del Mercado Común Centroamericano. Su oficina en Puerto España prestó ayuda a los esfuerzos de los Gobiernos del Caribe, para el establecimiento de una zona de Libre Comercio (CARIFTA), y suboficinas en Bogotá y Montevideo, colaboraron con el Grupo Andino y con la ALALC, respectivamente. En otras tareas, la oficina de Río de Janeiro mantuvo estrecho contacto con los planes de desarrollo del Brasil y la oficina de Washington continuó ocupándose de las funciones de enlace y coordinación con los organismos interamericanos y de financiamiento internacional que tiene su sede allí.

Dos reuniones de carácter extraordinario celebró el Comité Plenario de la CEPAL en la sede de las Naciones Unidas, durante 1970 En la primera, en Mayo, analizó las tendencias de la economía latinoamericana en el año anterior y acordó medidas para el Instituto Latinoamericano de Planificación Económica y Social (ILPES) pudiera continuar sus labores por una tercera etapa. Establecido en 1962, bajo la égida de la CEPAL, el ILPES viene cumpliendo una vasta tarea de capacitación de economistas. Asimismo, brinda asesoría a los Gobiernos para la formulación de sus programas de desarrollo y realiza investigaciones sobre los principales problemas socioeconómicos de la región

En su segunda reunión, celebrada en Junio, el Comité Plenario trató sobre la colaboración internacional que debía brindarse al Perú para aliviar la situación de las zonas afectadas por el seísmo del 31 de Mayo. En la reunión, la CEPAL presentó un detallado informe sobre la magnitud de la catástrofe, preparado por una misión conjunta de la Comisión y el ILPES que visitó el país y la región asolada.

En su informe al Comité Plenario sobre las tendencias económicas y sociales registradas en 1969 en la región y en los países que la forman, la CEPAL indicó un aumento del producto interno de América Latina del 6,4 por 100 en comparación con el del 6,1 por 100 logrado en 1968. Como complemento de este análisis anual, que la Comisión realiza periódicamente desde 1949, el «Estudio Económico 1969» ofrece tres trabajos sobre la distribución del ingreso en América Latina; la relación de los términos del intercambio y la evolución reciente del transporte marítimo en la región.

El estudio incluye también un trabajo sobre los aspectos básicos de la estrategia para el desarrollo.

De acuerdo con las metas señaladas por las Naciones Unidas para el decenio de los años 70, el trabajo propone tres objetivos básicos: elevar la tasa de crecimiento de la región y asegurar la estabilidad y persistencia de un proceso más dinámico; lograr una distribución más justa de los frutos de la expansión productiva (lo que envuelve la incorporación a actividades realmente productivas de la población desempleada o subocupada y una repartición funcional y personal de los ingresos medios); y la reducción o supresión de los factores que determinan la dependencia externa de estas economías y el establecimiento de un sistema más propicio de comercio y de cooperación dentro de la propia región y con el resto del Mundo.

Mesón de los Infantes

Especialidad del día:

BACALAO AL PIL - PIL

Servicio a domicilio. Telf 205982

EN 1960, PORTUGAL TENIA 8.300.000 HABITANTES EN EL TERRITORIO EUROPEO

Ahora se ha iniciado el censo de población que se realiza cada diez años

Lisboa (Especial para Agencia "Fiel-NL", en exclusiva para DIARIO DE BURGOS). — Se ha iniciado en estos días en Portugal el censo general de población, con datos al 15 de Diciembre de 1970. Estos censos se vienen realizando cada diez años, pero será este el primero en el que se utilicen los nuevos equipos de informática, de que han sido provistas las instalaciones del Instituto Nacional de Estadísticas

El lema de esta campaña es el de "Cuántos somos y cómo somos" y se calcula que para el 15 de Abril de 1971 se dispondrá de estimaciones provisionales de población presente y residente-ausente, por sexos y parroquias y de datos de la población, a nivel de distrito y país. Para el 30 de Septiembre de 1971 se contará con datos de población y de habitación a nivel de concejo y para el 30 de Septiembre de 1972 de todas las conclusiones exhaustivas de los datos de población y de habitación.

Según manifestó recientemente el subsecretario de Estado de Planificación, Dr. Juan Salgueiro, "los censos generales de población son la operación estadística de mayor importancia y más larga tradición histórica".

"El censo —siguió diciendo el señor Salgueiro—, será, sobre todo, un inventario de nuestra población: su número, distribución por sexos, por edades y por regiones. Punto de partida, por tanto, para el encuadramiento y referencia directa o indirecta de las diversas estadísticas periódicas, demográficas, alimentarias, de condiciones de vida, de empleo, productividad, rendimientos, etc. Pero, al mismo tiempo, se la reviste de carácter más ambicioso, al proporcionar, en sí mismo, informaciones sobre los aspectos consideras fundamentales para caracterizar a nuestra población: composición de las familias, distribución de los empleos por sectores y situaciones profesionales, nivel de instrucción y escolaridad, actitudes religiosas, condiciones de habitación y alojamiento, movilidad geográfica".

Al fundarse la nacionalidad portuguesa, el país contaba con medio millón de habitantes, aproximadamente, y en 1422 se había duplicado. En 1527 era de 1.100.000 y en 1636 el número de habitantes no había variado. Sin embargo en 1732 ya era de 2.100.000, en 1768 había aumentado la población en 300.000 habitantes más y en 1821 alcanzó la cifra de tres millones. En 1878, el número de habitantes de Portugal era de 4,2 millones y en 1900 alcanzó los cinco millones. En 1920 había 5.600.000 habitantes, en 1930, 6,4 millones; en 1940, 7,2 millones; en 1950, 7,9 millones y en 1960, 8,3 millones

Estas cifras se refieren, claro está, al territorio metropolitano o europeo de Portugal, sin contar las provincias ultramarinas e insulares, de Africa y Asia, ya que entonces las cifras de población serían muy superiores a las que anteriormente se han señalado.

CLUB TUCAN

LA SALA DE MODA

★

FABULOSO EXITO de

YERBA MATE

Ha asombrado a cuantos lo presencian diariamente

★

MAÑANA SABADO y DOMINGO

GRANDES GALAS DE ESTE FAMOSO CONJUNTO

¡ACONTECIMIENTO! el mejor conjunto actual

Caballeros: 75 ptas. Tarde

Señoritas: 25 ptas. y Noche

Incluída consumición

La Reina madre de Inglaterra hace testamento

Parece que ha favorecido a la Princesa Margarita respecto a la Reina Isabel

Londres (Especial para Agencia "Fiel-Deri", por L. BERGUE, en exclusiva para nuestro periódico)

Con mucha discreción celebró Inglaterra, hace unos meses, los 70 años de la Reina madre, Isabel Ella misma había querido que su "entrada en la vejez", según sus propios términos, pasara lo más inadvertida posible. Tanto más cuanto que su salud deja que desear: tiene diabetes y ligeros disturbios cardíacos que no son nada favorecidos por su peso y por su notoria afición a la buena mesa y, sobre todo, a los dulces.

En estas circunstancias no puede sorprender que, según se dice insistentemente, la Reina madre haya hecho su testamento. Lo sorprendente es que no lo hubiera hecho antes. Es cierto que durante mucho tiempo ha sido el miembro más robusto de la familia real británica, una persona mucho más resistente que sus hijas. Pero esto, por desgracia, ya no es así y sucede con frecuencia que la Reina pase varios días sin salir de su palacio, especialmente en época de niebla o de grandes fríos, porque se queja asimismo de dolores reumáticos

En lo que respecta a su testamento, los británicos, que como es sabido se apasionan por todo lo relacionado con la familia real, quisieran saber evidentemente si tiene fundamento y en qué medida lo que se cuenta acerca de cierta frialdad entre la Reina Isabel y su madre, y si ello puede repercutir en la distribución de la fortuna de la ex-soberana.

Fortuna que, sin ser tan considerable como la de la difunta Reina Mary, esposa de Jorge V, es muy importante, comprendiendo su propia dote, lo que heredó de su marido y diversos legados y donativos recibidos durante el reinado de Jorge VI (1936-52), todo ello admirablemente administrado y fructificado desde 1952, fecha en que enviudó la Reina madre

Tradicionalmente en Gran Bretaña, las viudas de los soberanos dejan sus bienes bastante equitativamente repartidos entre sus hijos y nietos, con una ligera preferencia para los que más lo necesitan. Por ejemplo, la Reina Mary fue particularmente generosa con su hijo mayor, el desterrado ex-Eduardo VIII, actual duque de Windsor, habiendo dejado también legado sa los Kent, parientes pobres de la familia

La Reina madre respetaría, pues, la tradición dejando relativamente más a Margarita y sus dos hijos que a Isabel y a sus descendientes que, en todo caso, no carecerán de nada. Tanto más cuanto que el matrimonio Snowdon sigue siendo feliz y los rumores de una eventual (aunque poco probable) separación continúan circulando periódicamente

Isabel es enormemente rica y a sus hijos, incluso los que no reinarán, no va a faltarles nada durante sus vidas. Todos, comprendidos los dos menores, tendrán derecho a una lista civil del Estado, lo que no será el caso de los hijos de los Snowdon

PAJARES DEMANDA A «ANDALUCIA FILMS»

Por incumplimiento de contrato

Madrid (Logos). — El actor Andrés Pajares ha demandado a la productora «Andalucía Films». En la Magistratura de Trabajo número seis de Madrid, se ha celebrado esta mañana la vista por incumplimiento de contrato por parte de la productora demandada.

Al no poder llegarse a una conciliación preliminar ante la incomparecencia de la empresa, el letrado demandante, señor Vizcaíno Casas, expuso los términos de la demanda, haciendo constar que, según pruebas documentales, el actor suscribió un contrato con la productora en el que se obligaba a intervenir en tres películas en el plazo de un año, cobrando por cada una de ellas la cantidad de doscientas cincuenta mil pesetas. Posteriormente, sin embargo, fue añadida una cláusula adicional, en virtud de la cual se acordó que el número de películas se limitaría a una sola, por lo que la cantidad a cobrar sería de trescientas cincuenta mil pesetas.

Al no realizarse dicha producción el letrado demandante solicitó de la Magistratura que «Andalucía Films» entregase a Andrés Pajares la cantidad de trescientas cincuenta mil pesetas, en concepto de daños y perjuicios.

El juicio una vez pasadas las pruebas testificales y las conclusiones definitivas, quedó visto para sentencia.

LAS RELACIONES FRANCO-ESPAÑOLAS

(Viene de primera pág.)

«Las diferentes declaraciones del ministro marroquí de Asuntos Exteriores, de su homólogo español, de las altas autoridades de uno y otro país, así como el calor de la audiencia concedida por el Generalísimo Franco, muestran que, entre Marruecos y España hay una voluntad común de cooperar y solventar de la mejor forma los problemas que quedan en suspenso».

«El porvenir se anuncia, pues, brillante. Cabe esperar, por nuestro interés, por el de todos, que todos los problemas se resuelvan rápidamente para la paz y la concordia en toda nuestra región», concluye «La Depêche».

PETICION

París (Efe). — Jacques Douzans, diputado P.D.M. (Progreso y Democracia Moderna, grupo de mayoría) acaba de dirigir una carta al presidente de la Comisión de Asuntos Exteriores de la Asamblea Nacional francesa, para que convoque una reunión de la misma, con objeto de escuchar «una relación del ministro sobre las nuevas orientaciones de la política practicada por el Quai D'Orsay en el Oriente Medio, así como sobre la alteración de las relaciones franco-argelinas y el momento de las relaciones entre Francia y España».

INCIDENTE

París (Efe).— Un tren de cuarenta vagones, que circulaba por la línea férrea Boulouelne, en los Pirineos Orientales, fue detenido esta tarde por un grupo de unos 300 manifestantes, que se encontraban al borde de la vía.

Los manifestantes, agricultores, abrieron las puertas de los vagones frigoríficos, en los que se transportaban lechugas procedentes de España, arrojaron a la vía gran parte de la carga y dejaron abiertas las puertas de los vagones, por lo que el resto resultó averiado, ya que estos perdieron su eficacia frigorífica.

Se desconoce si las lechugas estaban destinadas a Francia o bien a otro país europeo (Alemania o el «Benelux»), pero los agricultores consideraron que servirían para el consumo interior.

La policía intervino, pero no pudo impedir que los manifestantes consiguieran sus objetivos.

Las pérdidas, según fuentes francesas, se cifran en 300 toneladas.

CREDITO

Francfort (Efe).— Un consorcio bancario internacional con participación alemana, inglesa y francesa, ha aceptado la negociación de un empréstito para la firma española «Europistas Concesionaria Española, S. A.» cuya firma de concesión tendrá lugar mañana, viernes.

Bajo la dirección garante de los institutos «Commerzbanck», de Alemania Federal y «Credit Lyonés», de Francia, el consorcio concede cien millones de marcos unos dos mil millones de pesetas, para la construcción de la autopista del Norte de España, concretamente para el tramo desde Behobia a Bilbao.

COMERCIO HISPANO-AUSTRIACO

Viena (Efe).— La Cámara Federal Austriaca de Comercio registra un interés creciente en Austria por los mercados españoles. En los diez primeros meses de 1970 las exportaciones austriacas a España se elevaron a 516,8 millones de chelines (el chelín austríaco se cotiza, aproximadamente a 2,80 pesetas) lo que representa un aumento del 35 por 100 respecto al año anterior. España también ha logrado aumentar sus exportaciones a Austria, aunque no en la misma medida, hasta 259 millones de chelines, con un aumento del 18 por 100. La información de la Cámara austríaca que suministra estos datos destaca también el interés del mercado español en el futuro.

LAMENTABLE ACTITUD DE LAS AUTORIDADES GALAS

Gerona (Logos).—Los agricultores franceses han vuelto a obstaculizar las exportaciones españolas de productos agrarios, como es habitual en esta época del año La actitud de "boicot" ha sido a consecuencia de una reunión celebrada el pasado día 9 en Perpignán, en el curso de la cual se adoptó el acuerdo de realizar un día de manifestación de protesta contra la importación de productos agrarios españoles. Al propio tiempo se forzó al Gobierno francés para que dejara sin efecto el decreto por el que se autorizaba la importación de lechugas, objetivo alcanzado en las últimas horas de la tarde del martes pasado. Consecuencia de dicha actitud ha sido el bloqueo registrado ayer en varios tramos de la carretera de Le Perthus a Perpignan Incluso aparecieron barricadas, obligando a unos quinientos camiones a permanecer en La Junquera. La situación quedó normalizada sobre las cuatro y media de la tarde, si bien se anunció otro "boicot" para el próximo jueves día 21, aunque esta vez promovido por los viticultores franceses, a quienes no gustan las importacione de caldos españoles.

Lo más lamentable de este "affaire" ha sido sin duda la actitud adoptada por las autoridades francesas, que no sólo han acatado el "boicot" sino que se han desentendido de sus consecuencias, no haciéndose responsables de la suerte de los camiones españoles cargados hasta los topes de frutas y verduras con destino a los países centroeuropeos, torpedeamiento que habrá da causar honda repercusión en los medios agrícolas económicos españoles. En previsión de futuras contingencias como la que queda reseñada, el centro gerundense de desarrollo económico y social ha vuelto a señalar la conveniencia de que las operaciones de traslado de camiones a ferrocarril ante tales condiciones de inseguridad se realicen en territorio español, cerca de Figueras, en lugar del enclave francés de Le Boleau, como venía ocurriendo en la actualidad.

Con la instalación del centro de operaciones en Figueras se podría atender el enorme tránsito que atraviesa la provincia tanto respecto a los medios de transporte señalados como a aspectos comerciales de inspección cito-sanitaria y del S.O.I.V.R.E.

SERPENTINAS

—Mi perro es inteligentísimo. Le tiro al río la petaca y no vacila un momento en arrojarse al agua para ir a buscarla.

—El mío es mucho más inteligente; no va a buscarla.

Durante el Terror, una dama comparece ante el Tribunal revolucionario:

—¿Tu nombre?

—Marquesa de San Señor.

—Ya no hay marquesas.

—San Señor.

—Ya no hay santos.

—Señor.

—Ya no hay señores.

Un inocente es llevado a la Comisaría, donde asegura ser Napoleón Bonaparte y vivir en la columna Vendome.

El comisario lo manda encerrar.

—¿Por qué no cree que sea Napoleón? —le pregunta un policía

—Por varias razones —dice—. Primero, porque Napoleón murió en Santa Elena y segundo, porque Napoleón soy yo

El joven continúa visitando a la muchacha amada, a pesar de que los padres de ella se han opuesto al eventual noviazgo entre ambos

Estos obstáculos han vuelto medio loco al chico que, una noche, decide invitar a la chica a que se fugue con él. Mientras ambos se hallan discutiendo apasionadamente, la puerta de la calle se abre, la luz se enciende y se presenta con terrible aspecto el padre, que, después de haber mirado amenazadoramente al chico, le pregunta:

—Y usted ¿quién es?

El muchacho se pone pálido, no acierta con la respuesta y, al fin, cogiendo la mano de la muchacha, murmura:

Soy su hermano...

Una pareja atormentada por el mareo, está tumbada, sin fuerzas, sobre dos butacas del puente del trasatlántico. A ello se suma el miedo a las travesuras de su hijo, que está más turbulento que nunca Finalmente, no pudiendo aguantar más, la mujer le dice al marido:

—Pepe, hoy Pepito está insoportable. Quiero que le digas algo.

El padre abre un ojo, e incapaz de levantar la cabeza, murmura:

—¡Hola, Pepito!

(Colaboración "Logos")

EL SEÑOR

DON JULIAN SAIZ RODRIGO

(INDUSTRIAL)

FALLECIO EN EL DIA DE AYER, A LOS 73 AÑOS DE EDAD
CONFORTADO CON LOS SANTOS SACRAMENTOS Y LA BENDICION DE SU SANTIDAD

Q. E. P. D.

Su resignada espoña, doña Ermelinda Yangüela Caro; hijos, Teresa, Ricardo, Julián, Victoriano, Carmen, Pedro y Paula; hijos políticos, Manolo Montes, Lucía García, Iluminación Ortega, Purificación Redondo, Eugenia González, Servvando Sáiz y José Antonio Arnáiz; nietos; hermanos, Romualdo y Mercedes, sobrinos, primos y demás familia

Ruegan oraciones por el eterno descanso de su alma y la asistencia al entierro y funeral (córpore presente) que se celebrarán en la iglesia parroquial de VILLAYUDA (LA VENTILLA), hoy viernes, A LAS CUATRO, acto seguido la conducción del cadáver al cementerio de San José, piadosos actos por los que les quedarán sumamente agradecidos.

Vivía: Barrio de Villayuda, calle Mayor, número 44.

Burgos, 15 de Enero de 1971

LA MISERICORDIA Gran Funeraria

EL SEÑOR

DON JULIAN SAIZ RODRIGO

(INDUSTRIAL)

FALLECIO EN EL DIA DE AYER, A LOS 73 AÑOS DE EDAD
CONFORTADO CON LOS SANTOS SACRAMENTOS Y LA BENDICION DE SU SANTIDAD

Q. E. P. D.

LA RAZON SOCIAL «GRAVAS Y HORMIGONES SAIZ»

Ruega oraciones por el eterno descanso de su alma y la asistencia al ENTIERRO y FUNERAL (córpore presente), que se celebrarán en la iglesia parroquial de VILLAYUDA (LA VENTILLA), HOY, VIERNES, a las CUATRO, acto seguido la conducción del cadáver al cementerio de San José, piadosos actos por los que quedará sumamente agradecida.

Vivía: Barrio de Villayuda, calle Mayor número 44.

Burgos, 15 de Enero de 1971

LA MISERICORDIA Gran Funeraria

LOGICA REACCION CONTRA UN INFAME EDITORIAL DEL DIARIO CATOLICO MILANES «AVVENIRE» EN RELACION CON ESPAÑA

«Arroja las más graves injurias, las peores ofensas que pueda destilar una pluma llena de odio», dice don Antonio Garrigues

«Es insoportable», alega un italiano, suscriptor desde hace 35 años, que pide no recibirle más

Milán (Efe). — El diario católico "Avvenire" publica hoy una carta de protesta del embajador de España ante la Santa Sede, en relación a la página editada por el periódico al respecto con el proceso de Buprgos.

"Avvenire" alude también al hecho de haber recibido numerosas cartas de protesta enviadas por otros lectores del diario con igual motivo, contra la política adoptada durante el proceso.

"El editorial publicado el 30 de Diciembre próximo pasado, bajo el título de "La ira de Caín" no sólo trata de ofender al Jefe del Estado con el cual Italia mantiene normales relaciones diplomáticas, sino a todos los españoles", dice el embajador D. Antonio Garrigues y Díaz Cañabate".

"Aunque el diario por Vd. dirigido (escribe el embajador español al director del rotativo milanés) no es vaticano sino italiano, considero mi deber dirigirle esta carta, porque lo hago en calidad de simple español y católico, fuera de cualquier "status" diplomático. No existe un solo código penal —agrega el Sr. Garrigues— de un país civilizado que no tutele no sólo el honor y la dignidad del propio jefe del Estado sino también el honor y la dignidad de todos los jefes de Estado. En la historia de la violación de tal precepto, debe haberse producido pocas veces un casa tan flagrante como éste a que me refiero. Ningún español digno de tal nombre, de la tendencia política que se quiera,ñ sería capaz de escribir un libelo semejante contra un jefe de Estado de un país amigo. Ningún órgano responsable de la sociedad española sería capaz de una semejante ingerencia en cuestiones que no le competen ni están a su cuidado, sino que le son extrañas.

"La cuestión de Burgos ha sido una cuestión entre españoles, entre hombres españoles y para un español, el coraje y la virilidad de otro español.

Que se juega la vida, aunque pueda ser un asesino, es más excusable que el concebir y publicar un artículo como el aparecido en su diario, que revela la más absoluta ignorancia del ser y del alma española.

"En él se injurian también los italianos (agrega el embajador español). Los años transcurridos en Italia me han dado la ocasión de conocer las virtudes de este gran pueblo y junto a este conocimiento que no todos mis compatriotas pueden tener, la certidumbre de que bien pocos italianos serían capaces de cometer una acción de ese género.

"En él se ofende además la conciencia católica, en cuanto que "Avvenire" es un diario de tal definición y de tal inspiracion. En el editorial que nos ocupa se recuerda que "todo hombre es tu hermano", pero sólo después de haber arrojado contra un español, y en él contra todos los españoles, las más graves injurias y calumnias, las peores ofensas que pueda destilar una pluma llena de odio. Esto sí es —verdaderamente— "cainita".

"Parafraseando el texto a que me refiero se podría decir: "Que "Avvenire" se defina católico y defensor de la conciencia católica y cristiana no es sólo un equívoco, es una mentira".

"Duele aún más este comportamiento frente a la postura, tan llena de prudencia y de delicadeza con que ha acogido el Vaticano la cuestión de Burgos; por ello, el hecho de que el citado diario que se dice católico y está patrocinado, por cuanto parece, por la Conferencia Episcopal Italiana —absolutamente extraña a este incidente— se haya permitido como colofón y coronación de una campaña de infamias contra España, afirmar lo que está escrito en el editorial citado es enormemente deplorable.

"Creo Sr. Director—agrega el embajador español—que le escribo esta carta sin ira pero con tristeza. El 1.º de Enero ha sido proclamado por el Papa "Día de la paz". Dos días antes, "Avvenire" publica esta incitación a la violencia y a la subversión y, en resumen, a una nueva guerra civil entre los españoles, tan inimaginable para la conciencia del español actual. Y algunas horas más tarde, en el mismo día 30 de Diciembre, el Jefe del Estado español, después de haber extendido la gracia del indulto a todas las penas capitales, se expresaba en su mensaje de fin de año a la nación española en estos términos:

"La Iglesia Católica y el Estado constituyen dos poderosas fuerzas vitales que convergen en el propósito de promover la perfección del hombre y su bienestar espiritual y material. Sus finalidades no pueden contradecirse porque ello provocaría una deporable crisis social. El respecto recíproco entre la libertad de cada una de estas sociedades soberanas es la garantía de su armónica colaboración en las finalidades enlazadas que ambas persiguen. En último término, lo que todos deseamos es la consolidación de la paz cristiana en el interior de nuestras fronteras y contribuir con ella a la gran empresa de la pacificación del Mundo".

"Nada más —termina diciendo el embajador de España ante la Santa Sede— con el ruego de que quiera publicar esta carta, atentamente, **Antonio Garrigues**".

EDITORIAL "INSOPORTABLE"

Milán (Efe). — "Hoy leo el editorial de su periódico "La hora de Caín" y lo encuentro insoportable. Con sumo disgusto, digo "sumo" después de 35 años de ininterrumpida fidelidad, le ruego que suspenda inmediatamente el envío de su periódico a mi dirección", dice el texto de la carta firmada por Rizzardi di Primo, dirigida al director del diario católico milanés "Avvenire", en la que ordena suspenda la suscripción.

En el editorial citado se informa en forma tendenciosa sobre el proceso de Burgos.

La carta del lector de "Avvenire" añade que "si desea un consejo se lo presento tal y como lo ha expresado una persona muy cualificada ahí en Milán: que el periódico sea más objetivo en la presentación de los hechos y tenga más confianza en la inteligencia de sus lectores y no trate de adoctrinar las cabezas con esquemas que puedan agradar a pocos o a muchos, pero que a muchos tampoco les agradan".

En el mismo número de "Avvenire "se publica otra carta de protesta de dos lectores por la forma de pensar y reaccionar del periódico ante el comunismo y una carta del ministro de Trabajo italiano, Carlo Donat Cattin, demócrata cristiano de izquierdas, en la que se queja del cariz extremista de un trabajo publicado por el periódico.

Visita del Príncipe de España a la Exposición nacional de Minería

Sánchez Bella entrega los Premios nacionales de Literatura y anuncia uno nuevo: el «Cervantes» de las Letras Hispánicas

Madrid (Cifra). — El Príncipe de España, don Juan Carlos de Borbón, visitó detenidamente en la tarde de hoy la Exposición nacional de minería instalada en el palacio de Ferias y exposiciones del Ministerio de Información y Turismo.

El Príncipe se mostró muy interesado por el material exhibido y recibió un obsequio consistente en una colección mineralógica.

Previamente a su visita el Príncipe visitó una exposición de pintura en una céntrica sala de Madrid.

ENTREGA DE LOS PREMIOS NACIONALES DE LITERATURA

Madrid (Logos). — «Somos diferentes pero no quiere decir que seamos distintos, queno seamos europeos. Muchas interpretaciones sobre nosotros aparecen tergiversadas, equivocadas, por apoyarse en unos cuantos tópicos. Para procurar una interpretación justa, para que sea portavoz de nuestro modo de ver las cosas, pensamos crear un premio literario de valores hispánicos de cara a Europa», ha declarado el ministro de Información y Turismo en la entrega de los Premios nacionales de Literatura 1970, al término de la tradicional comida celebrada en el Palacio de Exposiciones y Congresos.

El señor Sánchez Bella ha subrayado que estos premios y otros de carácter privado «han dado testimonio de la creación literaria española, frente a los empeñados en decir que tras la generación de la anteguerra había un yermo y no se producía nada. De aquellas tiradas casi misérrimas de 2.500 títulos al año, hemos pasado a 13.639 títulos editados el pasado año, 600 más que en 1969, obras de creación en su gran mayoría. La exportación, con datos referidos hasta primero de Diciembre del pasado año, rebasó los 4.700 millones de pesetas, unos 700 más que el año 1969. Y nuestra importación librera superó el pasado año los 1.100 millones de pesetas, cien millones más que en el precedente».

«Es preciso que nuestra dimensión crezca. El año próximo será creado el «Premio Cervantes de las Letras hispánicas», otorgado por un jurado internacional que premie aquel libro que suponga una vigencia de los valores espirituales y de la personalidad del área de lengua española, mantenidos por 300 millones de seres que serán 600 al acabar el siglo. Deseamos que ese premio sea un galardón análogo al Nobel, tan esquivo para la lengua castellana».

Una nueva modalidad se introduce también en el Premio «Azorín» al instituirse con carácter especial e independiente, por un sistema de selección de obras que asegura la participación de los más diversos estamentos sociales y el juicio no sólo de los especialistas a la hora del fallo, sino del criterio de la gran masa de lectores.

Ha añadido que ante la falta de instrumentos, el Estado asumirá con acción subsidiaria la misión de cubrir los huecos y mejorar el momento del libro español.

En nombre de los premiados, el ministro de Obras Públicas señor Fernández de la Mora ha dado las gracias al Estado por crear los premios, «símbolo de un largo y sostenido esfuerzo de estímulo, recompensa y puesta en valor de las Letras españolas».

El director general de Cultura Popular y Espectáculos se ha referido al nivel total excelente y a la imparcialidad de los premios y ha glosado la obra de cada uno de los premios nacionales de Literatura: el «Francisco Franco» a «Gibraltar y su campo. Una economía deprimida», de Juan Velarde Fuertes; «Menéndez Pelayo» a «Erasmo», de Jorge Uscatescu; «Primo de Rivera» de Poesía a «Este claro silencio», de Carlos Murciano; «Miguel de Cervantes» de novela a «La eliminatoria», de Ramón Solís; extraordinario de Poesía a «Presencia», de Ginés de Albareda; «Miguel Unamuno», ensayo literario a «La transfiguración literaria», de José Luis Varela Iglesias y «Pardo Bazán» a «Pensamiento español 1968», de Gonzalo Fernández de la Mora.

EL MINISTRO DE MARINA FINALIZA SUS VISITAS EN CADIZ

San Fernando (Cádiz) (Cifra). — El ministro de Marina, almirante Baturone, dio esta tarde por terminado su programa de actos en la zona marítima del Estrecho visitando las dependencias del «Tercio de Armada» y «Tercio Sur», así como la Escuela de aplicación de Infantería de Marina y regresó por vía férrea a Madrid.

Antes, el almirante Baturone presidió la entrega de 290 viviendas construídas en la barriada de Carlos III por el Patronato de casas de la Armada para suboficiales y cabos de la Marina.

NUEVO ACADEMICO DE LA ESPAÑOLA

Madrid (Cifra). — Ha sido elegido numerario de la Real Academia Española el catedrático Carlos Clavería Lizana por un total de 28 votos, que fueron los académicos asistentes más los que enviaron su voto por correspondencia, al no poder asistir a la junta ordinaria celebrada esta tarde por la corporación, y en la que fue votada la candidatura del señor Clavería, única propuesta presentada para la vacante de Manuel Gómez Moreno, que ocupó el sillón «T» hasta su fallecimiento.

En esta mismo sesión, finalizó el plazo de presentación de propuestas para la vacante del numerario Antonio Rodríguez Moñino, el secretario dio cuenta de la propuesta presentada de Antonio Buero Vallejo para esta plaza de académico de número.

ZARPO EL «JUAN SEBASTIAN ELCANO»

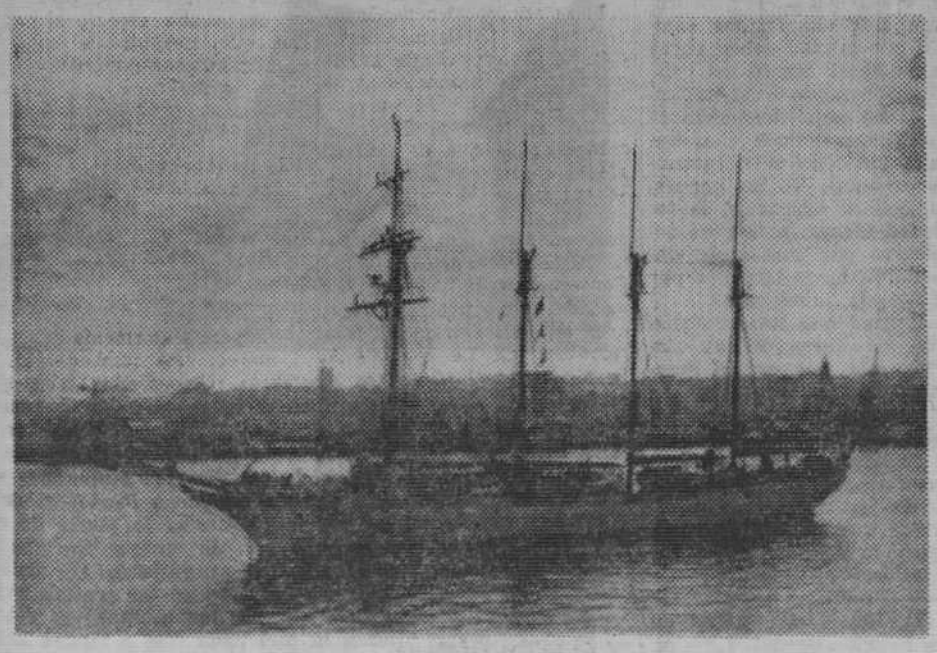

Ha zarpado del puerto de Cádiz el buque-escuela de la Marina de Guerra española «Juan Sebastián Elcano», iniciando así un nuevo viaje de instrucción con 78 alumnos de la Escuela Naval de Marín. El buque recorrerá 150.150 millas en 138 días de mar, tocando 44 puertos. En esta fotografía vemos el momento de su partida.

La Reina Federica regresa a Roma

Madrid (Cifra).—Ha salido para Roma, por vía aérea, la Reina Federica de Grecia. A despedirla al aeropuerto de Barajas estuvieron la Princesa doña Sofía y sus tres hijos.

¿HACIA UN ESTADO NEGRO EN U. S. A.?

Capítulo I

«SEA UN BUEN PATRIOTA: MATE UN NEGRO»

◇ Los intelectuales negros intentan restar dramatismo al enfrentamiento racial

◇ La integración fue una simple máscara para encubrir la supremacía blanca

Por Martín ALMAFUERTE HERNANDEZ

Del problema de la adaptación de los negros a la sociedad de los blancos, o al contrario, solo suele trascender los hechos violentos. — (Foto FIEL).

Fuera de los Estados Unidos resulta más común que mucha gente interprete sentimentalmente el hondo problema de la segregación racial. El tema constituye, **en sí mismo y por sí mismo,** una aberración moral de tal naturaleza, que la conciencia humana no puede dejar de considerarlo a la benévola luz de una recta interpretación de los principios morales y religiosos o, al menos, de una sana ética humanitarista.

No obstante, en el país donde, paradójicamente, la segregación por cuestiones raciales se agudiza día a día, toda la inmensa problemática de la adaptación de la comunidad negra a la sociedad blanca, o viceversa, es motivo de un meticuloso proceso intelectual, muchas veces desconocido en el exterior, ya que solamente trasciende —por su espectacularidad y por constituir una de las fuentes básicas de la información internacional de esta hora— el hecho violento o las posiciones antagónicas que enfrentan a la **Jim Crow** (1) con el «poder blanco».

Integración, liberación y separación constituyen los módulos de la actual disyuntiva entre las razas que hicieron posible la existencia de los Estados Unidos y su proyección mundial. En torno a estos esquemas se discute con ardor, se lucha y, a veces, se muere. La violencia toma su parte en la batalla, cuando los contendientes agotan las razones o cuando, porque así conviene a quienes buscan, a todo trance, el enfrentamiento armado, se opta por reingresar a la edad de las cavernas.

MATAR UN NEGRO POR DIA :—: :—: :—:

En muchas partes de la Unión, pero de modo particular en Nueva York, el Sur y Texas, los blancos hacen chistes sobre los negros, contando verdaderas procacidades y en algunos taxímetros uno se puede encontrar con leyendas que dicen, textualmente: **«Sea buen patriota; mate un negro cada día».** Los crímenes, los incendios y saqueos son cosa de todas las horas en los Estados Unidos y no hay quien se asombre por ello. Pero la reacción de la gente es distinta, según que la violencia se aplique a actos meramente delictivos (reprimidos por el Código Penal) o trasciendan al campo racial. En esta última circunstancia todo se comprende, todo se justifica.

Naturalmente, los negros responden con la misma violencia que la empleada por sus enemigos de piel. De noche, no hay un sólo blanco que se atreva a circular por los «ghettos», esos deprimentes sectores en los cuales se ha encerrado a los negros y de los que éstos han jurado no salir, hasta que llegue la hora de la suprema vindicación sociopolítica. Estos negros ya no huyen como antaño y saben usar sus silenciosas navajas para atacar al blanco y despanzurrarle en las «cacerías» organizadas meticulosamente, cerca de los bares nocturnos, las zonas portuarias y las casas de tolerancia.

Los blancos ya no ríen como antes. El terror también ha llegado a sus almas. Saben que pueden morir a causa del color de la piel y en esto quedan igualados a sus sufridos compatriotas. **Pero aún son la ley y el orden,** incluso en ciudades y Estados en los que el equilibrio demográfico ha sido alterado en favor de la gente de ébano.

Resulta curioso encontrar a un fiscal de color negro. O a un «sheriff», incluso un simple y vulgar policía uniformado. Por esto, generalmente, cuando hay disputas que resolver, **la ley y el orden** se inclinan hacia un sólo lado del fiel.

LA AMERICA QUE NACE :—: :—: :—: :—:

A pesar de todo, como queda señalado, no todo es violencia. Un ancho sector de los Estados Unidos, a uno y otro lado de las fronteras del color, trata de comprenderse aunque no se ame. Se discute, se escribe y publica. Afortunadamente, la libertad de expresión consigue imponerse a la presión de ciertos núcleos, que intentan convertir el país en una **«democracia rígida».** Y esto permite que algunos dirigentes, entre tantos miles, se pongan de acuerdo o, al menos, accedan a intercambiar conceptos y opiniones, que alguna vez podrán convertirse en ley.

Esta América que nace de entre prejuicios, convencionalismos y odios, pero también de una sincera necesidad de salvación y de comprensión de los problemas del Mundo (cosa advertida principalmente en los medios juveniles de la Universidad y el trabajo), tiene muchas cosas que decirse y que decir al Mundo. Resulta muy natural, pues, que los intelectuales negros tengan su al enfrentamiento racial, papapel en la hora actual e intentan restar dramatismo ra encauzarlo por lindes más viables a los propios fines de su raza.

El debate ha sido centrado sobre las tres ideas básicas anteriormente expuestas pero, particularmente en cuanto al término **integración;** torcidamente interpretado en muchos círculos occidentales. El proceso integracionista definía, hasta ahora, **la gravitación de los negros alrededor de las comunidades de los blancos,** partiendo de la premisa de considerar al hombre de color inferior a su antagonista. El negro debía hacer expresa renuncia a su piel y aborrecer milenarias instituciones de la raza, para que el blanco le «permitiera» vivir en las inmediaciones de su casa. Nunca en ella. Como dicen los doctrinarios de la negritud: la integración fue una simple máscara para cubrir el rostro de la supremacía impuesta por los blancos.

Sin embargo, la integración es un proceso recíproco, en el cual se registran influencias mutuas de negros y blancos, en una revaloración de los datos sociales, religiosos, culturales, políticos y económicos de un mundo en el cual deben vivir juntos y que, por lo tanto, debe ser el fiel reflejo, la justa interpolación de todos esos valores, no de acuerdo con el color sino con la esencia de cada uno. Esto, necesariamente, implica desegregación, el derribo de los muros tras los cuales se ocultaban las lacras segregacionistas e impedían el paso a una época más luminosa.

La separación no es nada nuevo en USA. Los católicos eran una de las comunidades afectadas por la existencia de viejos prejuicios, no obstante lograron alcanzar la Casa Blanca. Los judíos vivían al margen de la sociedad y tenían prohibido el acceso a ciertos hoteles y bares. Pero ellos compraron esos hoteles y bares y adquirieron, a su vez, el «derecho» de impedir el paso de otros. Al revés de ambas comunidades religiosas, los negros no acceden más que a unos pocos cargos secundarios de la Administración y, en su enorme mayoría, permanecen en estado de pobreza y miseria. Y es que en el centro de la integración y la separación está el hombre blanco, que obliga al negro a moverse **hacia él o desde él.** Pero también los «liberacionistas» se encuentran ante una trampa similar, por lo cual deben obrar como si el blanco no existiese, liberando a su intelecto de los «condicionamientos» morales, estéticos y culturales que, como si se trataran de «robots», les ha impuesto, con su educación, la sociedad blanca, a la cual comienzan por considarar «inmadura», hasta terminar por rechazarla totalmente.

Al igual que los separatistas, los liberacionistas claman, más que por la desegregación, por la unidad de los negros, tema crucial de este momento tan importante en la vida norteamericana, cuando un simple erizamiento de las circunstancias vigentes puede, aún, desencadenar la temida guerra de secesión.

(1) Jim Crow; negro en los Estados Unidos. Término peyorativo, despectivo.

(Reportaje especial para Agencia FIEL. Prohibida la reproducción).

GRATIFICARE

Pérdida coche 850 - coupé rojo

BU - 27.917
Informes: Teléfono 206540

Mesón de los Infantes

ESPECIALIDAD EN

COCHINILLO ASADO

Servicio a domicilio Tel 205982

LA CERVEZ, TODAVIA REINA DE LAS BEBIDAS

◇ La producción mundial ende a 38.100 millones de ls

En 1920, España produ 30 millones; en 1969 la ra ascendió a 1076

◇ De un consumo de 1.5 s por habitante y año se pasado a 35 litros

◇ A la cabeza del consu mundial figuran Bélgi 6 litros), Alemania (80) y Gran Bretaña (80)

◇ En comparación con Eu los españoles ocupamos u esto medio en consumición

◇ La cerveza se conoce históricamente desde h más de 4.000 años

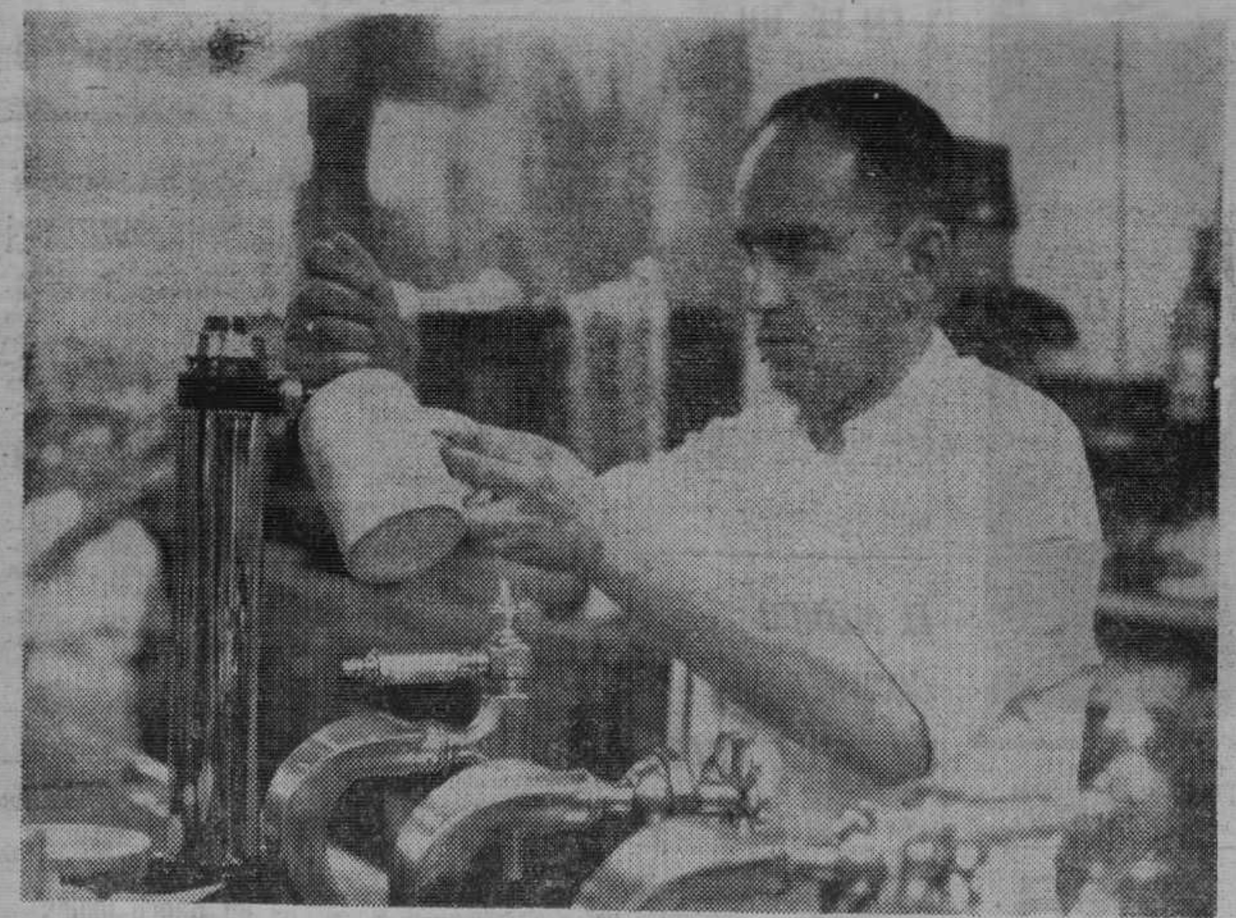

Es muy posible que la cerveza sea la bebida alcohólica más antigua que conoce el hombre. El término genérico de cerveza explica que se puede dar este nombre a todo tipo de bebidas hechas mediante la fermentación del extracto de cebada con levadura. Se dice que los primeros en consumir y frabicar esta bebida fueron los ingleses, pero a pesar de que la «vox pópuli» ha hecho correr este rumor, hay que descartarlo definitivamente.

En el Museo Británico de Londres hay una tablilla que demuestra muy a las claras que esta suposición es errónea. En una de las salas de este afamado centro, se encuentra una tablilla que data del año 2225 antes de Cristo y que hace referencia a una cervecería que tuvo su auge en la antigua Babilonia. La citada tablilla fue descubierta por unos arqueólogos, que practicaron excavaciones en este rincón asiático.

EMPLEADA EN LA ARGAMASA

Hay que destacar sin embargo, que en el Reino Unido la cerveza ha tomado una posición privilegiada, al establecer lazos comparativos con el resto de los tónicos alcohólicos. Tanto es así, que en el siglo XII, una curiosa creencia la elevó a tal rango de popularidad, que el dorado líquido era utilizado para hacer la masa destinada a la construcción de edificios. Se pensaba que las edificaciones tendrían así mayor duración y fortaleza. Los campanarios de las iglesias que fueron construídas en aquel tiempo, saben bien sobre todo de estos extraños empleos.

Hoy, cuando la producción internacional se calcula en 318 millones de hectólitros, en la City de Londres se siguen nombrando todos los años cuatro cargos de inspectores cerveceros. Esta medida se viene empleando desde los tiempos de Guillermo «El Conquistador» y a pesar de ser estos nombramientos los más antiguos que se conocen en el país, los beneficiarios no desempeñan su cargo, que tiene un alto baremo de simbolismo.

Es curioso tener que volver una y otra vez a la Gran Bretaña, cuando se pretende seguir las primitivas rutas de la cerveza. Los romanos aseguraron haber encontrado cerveza en las incursiones que realizaron en Inglaterra. A pesar de ello, el ambarino cocimiento fue elaborado antes por los griegos y fabricado en el antiguo Egipto, como quedó demostrado con la tablilla mencionada.

A los españoles, que nos llegó algo tarde el gusto por esta bebida, nos quedan todavía muchos pasos que dar para alcanzar el auge de los «pubs» ingleses y los establecimientos alemanes, en la venta de la dorada bebida. La estadística de la producción española puede bosquejarse así, acudiendo a los datos facilitados por el Sindicato de la Vid. En el año 1920 se consumieron en España 30 millones de litros. Diez años después, 80 millones. En 1940 el índice de consumo bajó lógicamente por estarse viviendo todavía las consecuencias de la guerra civil. Nos fuimos poniendo a tono en el 1950, al llegar a consumir los 60 millones de litros y tres años después superar el doble de la cifra anterior, consiguiendo 130 millones de litros consumidos. A partir de este momento, España fue acercándose a la línea europea de producción, llegando en el 1968 a conseguir los 1.026 millones de litros. En la actualidad —según estadísticas del año 1969— España consume 1.075 millones de litros de cerveza por año.

DE 1,5 A 35 LITROS EN ESPAÑA

Hay, por lo tanto, una diferencia notable en el ascenso experimentado en este período de cincuenta años. En el 1930, cada español consumía al año aproximadamente, 1,5 litros de esta bebida. En la actulidad pasamos de los 35 litros por persona y año.

El puesto que nuestro país ocupa en la producción y consumo de cerveza se mueve en la escala media de la larga lista de naciones europeas. También es cierto que nuestra aportación en cifras a la producción mundial de cerveza tampoco es despreciable. Nos queda mucho camino que recorrer para llegar a los 80 litros por habitante que consume al alimón Alemania y Gran Bretaña, pero también estamos por encima de Grecia, Turquía, Italia y otros países del continente.

En el panorama de este mercado, las cosas marchan bastante bien, dadas las escaladas que experimentan los gráficos de las grandes empresas de este ramo.

A la cabeza de todos los países en producción de cerveza figura Estados Unidos, con 106 millones de hectólitros, que, sin embargo, en la otra cara de la moneda, sólo tiene de consumición anual 60 litros por habitante. Sigue al campeón en producción, Alemania occidental, que tira en las diferentes barras de sus locales la friolera de 60 millones de hectólitros, alcanzando, como antes reseñamos, 80 litros por habitante en consumición.

Empatadas pues a méritos estas dos naciones, entramos en el mercado europeo, rey de la cerveza por excelencia. Gran Bretaña sólo produce 42 millones de hectólitros y sin embargo alcanza el mismo índice de consumición que Alemania occidental. Francia es el cuarto país en litigio que, con sus 19 millones de hectólitros, da a beber a cada uno de sus habitantes 42 litros del dorado y espumoso líquido. Sigue Checoslovaquia, con 14 millones de hectólitros y cuarenta litros por habitante. Después llegamos a España, que elabora once millones de hectólitros y consume por habitante los 35 litros apuntados por año.

BELGICA, EN CABEZA :—: :—:

Queda, por último un caso extraño que reseñar. Bélgica, ese país relativamente pequeño, consume 116 litros por habitante al año. Es decir, esta nación supera a todos los países en esto. O lo que es lo mismo, sus habitantes beben más cerveza que ningún otro país del planeta, a pesar de que la producción del país flamenco es exactamente igual a la de España, once millones de hectólitros por año.

De fuentes bien informadas hemos podido conocer que el consumo de este monstruo engullidor que es Bélgica, está condicionado a las innumerables exportaciones que lleva a cabo a otros países. En resumen, aparentemente esos 116 litros por habitante pueden asombrar a cualquiera que no esté al tanto de que Bélgica tiene un mercado fácil a la hora de lanzar este producto a otros países. De todos modos las cifras cantan y el fenómeno es digno de destacar.

Para finalizar, nadie puede oponer a la cerveza su reinado sobre el resto de las bebidas. Quizá su éxito tenga puestas las raíces en aquello de que es la bebida más antigua de todas. Ya se sabe, en la barra de un bar, muchas veces se duda al pedir la consumición y no es difícil que, a la postre, se termine eligiendo una cerveza — (Hispania Press).

MAURICIO CALVO

SANGUIJUELAS «ASTRONAUTAS» LISTAS PARA EL DESPEGUE

Francfort del Meno (DaD). — Listas para el despegue, vasos especiales 800 sanguijuelas de apenas ocho centímetros encargo de la NASA, dos de ellas deberán girar en torno de rante un año. Hasta un número de 70, que ya fueron lleva tados Unidos para vuelos de prueba, los animalitos siguen el Instituto de Biología extraterrestre en Francfort del Men Federal de Alemania). La foto muestra la punta de casi tr longitud del cohete en el puesto de ensayo. En ella serán dos biosondas, cada una con una sanguijuela. Un sistema p la vida de las sanguijuelas, montado en las sondas, produce rifica el aire y el agua y elimina las secreciones y los pe Las sanguijuelas mudan la piel cada tres o cuatro días. De nes, llevadas a cabo dentro de la sonda, y que son radiotele Tierra, se espera poder deducir importantes conocimientos el metabolismo y el ritmo diario bajo la influencia de la como sobre la regresión de la sustancia ósea, observada y la disminución del número de los glóbulos sanguíneos rojos

ELECTRICO 2.ª

PRECISA IMPORTANTE EMPRESA DEL POLO

Imprescindible:

◆ Conocimientos de Electrónica

◆ Servicio militar cumplido

Escribir con historial profesional a:

MARIANO RICO — PUBLICIDAD

San Juan 41 BURGOS (ROC. Núm. 28)

EL ANZUELO DE LAS VENTAS FALSAS

Por Angeles VILLARTA

Al hombre le propusieron que si quería ganar cinco dólares diarios por no hacer nada, y contestó que bueno. Y continúa sin hacer nada; ni siquiera necesita levantarse de la cama del hospital, donde se encuentra cómodamente tendido con tres costillas fracturadas, magulladuras y contusiones menos graves.

Y todo, a resultas del método de la venta con anzuelo.

El anzuelo consiste en incitar al comprador a que adquiera determinada mercancía, utilizando un procedimiento no muy nuevo, aunque en él se han introducido algunas innovaciones, debido a la utilización de medios mecánicos como la Radio, la Televisión

Un elocuente señor, agente publicitario, se dedica a lanzar el anzuelo a través de las ondas, anunciando a las mujeres que le escuchan y le ven en la pequeña pantalla que si se dan prisa en telefonear al Sin Wervenz, u otra casa comercial por el estilo, les venderán, por la repugnante suma de quince dólares, una máquina de coser eléctrica que es una monada, pero de las que ya no les quedan más que seis ejemplares.

La dama telefonea y al día siguiente se presenta en su casa el hombre que habló por la radio y es lo mismo que si se presentara Demóstenes, pero sin barba y hablando inglés en lugar de griego.

—Aquí está la máquina Verá qué demostración le voy a hacer...

La mujer, al verla, piensa que lo que va a adquirir no es una máquina de coser sino una especie de dromedario gotoso; pero que por quince dólares, hasta un dromedario afligido de gota resulta barato.

—Ahora —le dice el agente—, la va hacer funcionar usted misma. Enchúfela.

La mujer así lo hace, se sienta junto a la máquina y esta empieza a sonar como quinientas carracas. Después de un saltito, de otro, el ruido ya no es el de quinientas carracas. Es el de ocho mil gramófonos con los ocho mil discos rayados y con el acompañamiento de cuatrocientos gatos enfurecidos.

El agente desenchufa... la presunta compradora mira horrorizada aquel artefacto del demonio.

—Espere... No se desmaye todavía. No tenga miedo, que no muerde. Ahora mismo vuelvo.

Vuelve, en efecto, con otra máquina de coser eléctrica, silenciosa, sin ninguna afición a las acrobacias.

No cuesta quince dólares, sino ciento; pero para compensarla del susto que le ha dado el cacharro antediluviano, está dispueso a rebajarle un 20 por 100.

Cuando no es una máquina de coser es un aspirador eléctrico, una lavadora...

La Cámara de Comercio intentó intervenir en el asunto de las ventas con anzuelo. Fracasó porque no ha podido acusar de fraude. Anuncian una máquina de coser y es una máquina de coser lo que venden. Hicieron una gestión con las estaciones emisoras de Radio y de Televisión para que no aceptasen anuncios a los que se viera el anzuelo, a lo que les respondieron:

Si se ve y pican, es porque les gusta que lo pesquen.

Entonces fue cuando decidieron contratar a un holgazán, a un hombre "sandwich", que no tenía que hacer nada. Solamente estarse quieto o pasearse, como se le antojara, ante la puerta de una tienda especializada en la venta con anzuelo, con un cartel que decía: "No sea usted besugo. No pique en el anzuelo de las ventas falsas".

La dueña del establecimiento se llama Mrs. Smith. Es la que con sus propios medios y con sus propios puños ha enviado al hospital al hombre "sandwich".

También este procedimiento le ha fracasado a la Cámara de Comercio.

AUTOS - FLEN

ALQUILER SIN CONDUCTOR

Nuevo domicilio: Avenida General Vigón. Esquina Barriada Illera
Teléfono: 208804

Colchonería - Tapicería VALANDU

LIQUIDA

Telas de CORTINAS - Telas de TAPICERIA
ALFOMBRAS - PASAMANERIA

Santocildes, s/n

LA FERIA DE SANTIAGO, ANIMADA

Santiago de Compostela. — Muchos millones de pesetas se mueven en transaciones en la feria de ganado de Santiago, de la que vemos un momento. Esta feria es famosa en toda la comarca. Todos los jueves, la animación es formidable (Foto CIFRA)

S U C E S O S

Madrid (Cifra).—Resumen de sucesos:

León. — Antonio Alvarez García, vecino de Acevedo, resbaló sobre el hielo, fracturándose la base del cráneo. Falleció poco después.

Segovia.—Fallecieron Demetrio Nuñez Palacios, de 41 años, casado, y Pablo Bermejo Carrión, de 44 años, soltero, al chocar la furgoneta en que viajaban contra un camión, en las proximidades del pueblo de Abades.

MADRE E HIJA, MUERTAS POR UN COCHE

Málaga (Logos).—El automóvil conducido por el danés Finn Jensen, atropelló, en la carretera de Cádiz, a la altura de Torremolinos, a Isabel Rueda Aguilar, de 26 años y a una hija suya de dos años cuando intentaban cruzar la calzada, no pudiendo evitar el conductor el atropello. En el mismo vehículo madre e hija fueron trasladas al Hospital Noble de Málaga donde ingresaron sin vida.

ACCIDENTE LABORAL

Santiago de Compostela (Cifra). — Antonio Silveria López, de 53 años, vecino de Ames, albañil, resultó muerto al caerle sobre la cabeza una viga de hierro, cuando trabajaba en una obra en construcción que se realiza en la calle de la Virgen de la Cerca de esta ciudad.

MUERTO CUANDO SE DABA A LA FUGA

Sevilla (Cifra). — Fuerzas de la Guardia Civil en servicio de población percibieron esta madrugada sospechosos ruidos en un establecimiento comercial de la barriada de "Los Pajaritos" de esta ciudad, y al asomarse por una ventana para ver que sucedía observaron que dos individuos se dedicaban al robo en el interior.

Al verse sorprendidos emque las fuerzas intervinientes efectuaron tres o cuatro disparos de intimidación, a consecuencia de uno de los cuales uno de los individuos Eduardo Moreno Cordón resultó gravemente herido, falleciendo poco después.

UNA JOVEN ES ASALTADA POR TRES MUJERES ARMADAS

Mendoza (Argentina). — Tres mujeres, empuñando armas de fuego, asaltaron hoy a una joven cuando ésta esperaba el autobús y la despojaron de 375 dólares que llevaba.

INCENDIO EN UN HOTEL

Bielefeld (Alemania federal).—Tres personas resultaron muertas y otras varias heridas en el incendio que se declaró esta mañana en un hotel de la ciudad. Los bomberos pudieron poner a salvo a 17 personas.

Historia en versión masculina de la Gran Duquesa Anastasia

Se presenta en la TV americana un individuo que afirma ser el "zarevitch" Alexei Romanoff

Dice que los comunistas no lo mataron en Siberia

Nueva York (Efe).—El "zarevitch" Alexei Romanoff, hijo del último zar de Rusia, Nicolás II, se encuentra vivo, lleno de salud, habita en el barrio neoyorquino de Queens y no es cierto que fuera muerto a tiros de pistola y bayonetazos por soldados comunistas en el sótano de una casa de un pueblo siberiano, tras el triunfo de la revolución soviética.

Esto es lo que afirma el coronel polaco Jorge Golinewski, presentado anoche ante los Estados Unidos por la American Broadcasting Company (ABC) en su primer telediario nocturno en el curso del prólogo de una serie de reportajes que prometen ser sensacionales sobre la existencia del último de los Romanoff.

Dichos reportajes van avalados, según declaró un periodista de la cadena televisiva, por un "sorprendente dossier de documentos que han sido facilitados por muy altos funcionarios de la Agencia Central de Inteligencia Norteamericana (CIA)..

Jorge Golinewski no es polaco, como ha hecho constar hasta la fecha: su nombre real, dice, es Alexei Romanoff y es el heredero del trono del Kremlin.

Esto afirma un hombre presentado anoche ante las pantallas, cuya edad podría encajar en la historia trágica que arranca de la revolución de Octubre y cuyos rasgos faciales son sorprendemente parecidos a los del último zar, Nicolás II.

La vida de Golinewski-Romanoff es toda una historia: Agente doble al servicio de los Estados Unidos y de la Unión Soviética en el periodo de postguerra, vive en Polonia y en Berlín Oriental, y encuentra al fin su vida desde hace diez años en Nueva York, en el distrito de Queens, de clase media emigrante, judía, europea oriental y con un alto porcentaje de refugiados.

Durante toda esa etapa ha estado en silencio. Hoy su historia ha aprecido por primera vez. Con desgana y en un inglés con fuerte acento, ha manifestado ser el "zarevitch" y ha declarado que ni a él ni a su mujer les gusta vivir en los Estados Unidos.

En ningún momento, a lo largo de su casi forzada aparición, se ha referido a sus posibles derechos a la herencia de la dinastía Romanoff.

La pregunta que circula hoy por Nueva York no es ya si el coronel Golinewski es o no el "zarevitch" o si es o no, un charlatán más que busca el sensacionalismo y la fortuna zarista, porque, se comenta, por primera vez, las posibles pruebas de la veracidad de esta historia van avaladas por la todopoderosa "CIA", el más complejo aparato de inteligencia del Mundo

NUEVA LEY CONTRA EL TERRORISMO EN EE. UU.

Washington (Efe).— Una nueva ley contra los atentados terroristas entrará en vigor el próximo 16 de Febrero en Estados Unidos, limitando la venta de explosivos.

Tanto los compradores privados como las compañías que se dedican a la adquisición de explosivos tendrán que tener desde la citada fecha un permiso del Gobierno federal.

EL MEDICO CONTRERAS FINGIO SU RAPTO

Caracas (Efe).— El médico colombiano Vladimiro Contreras Peña "fue localizado sano y salvo y actualmente se encuentra prestando declaraciones ante las autoridades policiales", según informó esta noche un portavoz del Ministerio de Relaciones Interiores.

Según este portavoz, el "secuestro" habría sido "un ardid urdido por el propio médico, que en compañía de amigos suyos, pretendió alejarse un tiempo de su esposa, con la que tenía problemas conyugales".

PARECE QUE «EL LUTE» VIAJO POR ALBACETE VESTIDO DE POLICIA ARMADO

Declaraciones de un industrial

Albacete (Logos). —El tristemente famoso "quinqui" Eleuterio Sánchez Rodríguez "El Lute" parece ser que ha viajado con una familia de Albacete, de noche y en un trayecto de unos 130 kilómetros, vestido de policía armado y provisto de pistola y porra de goma. Así lo afirma un comerciante y distribuidor de Prensa de Albacete, que se ha opuesto rotundamente a dar su nombre.

Según su relato, el domingo último, cuando regresaba de Novelda (Alicante) a Albacete acompañado de su esposa y dos hijas, en un cambio de rasante cerca de Sax, hacia las diez y media de la noche, un policía armado que hacía auto-stop le pidió que le llevara hasta Albacete. Detenido en la carretera había otro coche, seguramente ocupado por otros individuos y con las luces apagadas, siendo posible que les siguiera prudencialmente, aunque no puede asegurarlo. Al principio no tuvo sospecha alguna, pero pronto pudo observar, en el curso de la breve conversación, que el supuesto policía armado incurría en contradicciones. Afirmaba prestar servicio en Albacete, aunque daba muestras de no conocer la nieve. Dijo que había permanecido nueve meses en la Academia de formación de la Policía Armada, cuando el curso es de tres meses; que el Parque de "jeeps" del Cuerpo en Albacete es de ocho, cuando son menos. También le extrañó que el desconocido afirmara ser conductor de la Policía Armada cuando vestía un capote normal en vez del chaquetón de cuero y además portaba porra, lo que no es corriente en los policías que conducen vehículos del Cuerpo.

Durante todo el trayecto, el conductor no relacionó al individuo con "El Lute", aunque estaba seguro de que mentía, y sólo hasta el día siguiente, al ver fotografías en la Prensa de Madrid, tuvo la casi absoluta certeza de que se trataba del "quinqui" evadido, recordando sus facciones e incluso la cicatriz que lleva en el pómulo izquierdo. Entonces acudió a la Comisaría para relatar sus sospechas, comprobándose además que no existe en la plantilla de Albacete ningún policía armado que responda a las señas ni al nombre de José Samper, que es el que apuntó el individuo en cuestión.

Atraco a la sucursal de un Banco inglés

Londres. —Tres enmascarados, armados con pistolas, se han apoderado hoy de 20.000 libras esterlinas en un atraco efectuado en la sucursal del "Llody Bank" del barrio londinense de Hampstead. Irrumpieron en el local los tres enmascarados y después de golpear al director lo encerraron junto con cuatro empleados. Saquearon la caja fuerte y se dieron rápidamente a la fuga.

PARA IR ELEGANTE ESTE INVIERNO

En la colección de Lachasse, presentada recientemente en Londres, la longitud de las faldas oscilaba desde la rodilla hasta media pierna. También se dedicó gran espacio al popular bombacho confeccionado en atractivo terciopelo negro y complementado con una blusa de gasa color llama de estilo isabelino plisada en el cuello y en los puños, tal como vemos en esta fotografía. — (Foto FIEL).

«ES LA GRAN HORA DE DESARROLLAR LA LEY ORGANICA DEL ESTADO»

Con prudencia, pero con decisión y sinceridad

Conferencia del Sr. Silva Muñoz, en Barcelona

(Viene de primera página)

recordarlo, al hablar de la «organización de la libertad» que supone e implica siempre la garantía de un orden que las fuerzas armadas mantienen con firmeza y ejemplaridad, y con la esperanza de un pueblo que a ellas se siente profundamente unido, y al Jefe del Estado, Generalísimo Franco.

La libertad personal no vamos a descubrir ahora que es connatural con el hombre. Y es connatural no solo teórica sino prácticamente. El grado de su vigencia práctica y de su extensión, es un hecho variable en función de muchas circunstancias sociológicas. Pero en todo caso hay una tendencia en la Historia, singularmente de nuestro mundo occidental, hacia su expansión y hacia su concreción.

Ante este fenómeno evidente e irreversible de nuestra Sociedad hacia una expansión ilimitada de la libertad personal, no hay más que un camino: el de organizarla, porque si se suprime lo único que se consigue es crear «el mercado paralelo», o sea, el clandestino e ilegal ejercicio de la libertad. Naturalmente, no quisiera que se desorbitara la interpretación de estas afirmaciones: autoridad la ha habido siempre, limitaciones de la libertad existieron en todo caso, y el control de su ejercicio habrá de ser en algunos casos drásticamente ejercido; casi afirmaría que en la misma medida en que la organización de la libertad sea una realidad, habrá de pesar con toda su fuerza la autoridad y sus recursos, cuyo ejercicio es un sagrado deber del mando; lo que no se puede pensar es tener en nuestro tiempo sofocadas las libertades personales. Hay que organizarlas.

Organizar la libertad personal no es reglamentarla exhaustivamente mediante numerosas disposiciones. Es un talante humano, una concepción política y un arte lleno de imaginación, sentido común, paciencia y energía nada fácil de alcanzar. Y, sobre todo, un sentido de la anticipación: nada nace en política por generación espontánea. Por eso hay que actuar con la precisión y buen juicio que cada instante requiere. Aquí también es válido el principio de prevenir para no tener que curar.

LA LIBERTAD PERSONAL Y LA ORGANIZACION DE LA FAMILIA

La organización de la libertad personal debe ser considerada desde la propia raíz de la Sociedad; desde la propia familia. Muchas veces me he preguntado si la gran reforma social de nuestro tiempo no ha de partir de los propios supuestos económicos y sociológicos de la familia. Entiendo que en nuestro siglo y en plena vigencia del proceso acelerado de la libertad personal y de indiscriminaciones humanas, no es llegado el momento de una completa participación de la mujer en la vida social y, por consecuencia, en la política. Muchas e importantes disposiciones se han dictado en nuestro país recientemente en este sentido, pero ahora estoy hablando en general. No creo que en el derecho patrimonial familiar pueda seguirse manteniendo la tesis de la limitación de capacidad de la mujer casada mediante un complicado sistema de licencias maritales o judiciales supletorias; no creo que la posición del marido y la mujer en el matrimio deban ser objeto de discriminación, ni en el orden personal ni en el patrimonial; no creo que en la vida ciudadana o en la vida nacional la mujer no pueda aspirar y poseer los mismos títulos de capacitación o de profesión que el hombre. Pienso, por tanto, que el ejercicio de la libertad personal exige como primer punto de partida, que sin discriminación todos los hombres y mujeres la puedan tener.

LA LIBERTAD PERSONAL Y LA CULTURA

Asimismo, creo que no hay posibilidad de desarrollo de la libertad personal organizada, sin unos supuestos de nivel cultural en la Sociedad en que se vive. Hemos rechazado un desenvolvimiento anárquico de la libertad personal y hemos postulado su organización, su encauzamiento, no mediante la ordenación sino mediante la organización; no mediante prohibiciones ciegas, sino mediante organismos y cauces adecuados. Para conseguir todo esto, es preciso que la sociedad libre, de hombres libres, tenga las reacciones propias de una educación realizada y conseguida para la libertad personal.

LA LIBERTAD PERSONAL Y LA ACCION POLITICA

No es ajena a todo ello, ni la política pura del Estado ni su política económica. La política general del Estado exige, para organizar la libertad personal, la continuidad de sus Instituciones, el alejamiento de los traumas, que siempre retrotraen el problema a sus principios, porque conforme al viejo principio platónico de las formas de Gobierno, la anarquía general, la exacerbación, cuando no la deformación, de los principios de autoridad. El Estado ha de tener un sentido integrador, pero sólo en el seno de una adecuada combinación de poderes y de voluntades, puede conseguirse el normal desarrollo de las libertades personales. El Estado ha de combinar sabiamente su sentido ordenador y su talante liberal.

LA LIBERTAD PERSONAL Y LA POLITICA ECONOMICA

Tanta libertad personal como ser compatible con los otros fines según dice el profesor Timbergen; si venimos estudiando la organización de la libertad personal en la forma que se ha expuesto, no cabe duda también que la acción de la política económica, es un condicionamiento fundamental de la misma.

En definitiva la organización de la libertad económica por obra del Estado, constituye una pieza esencial en el conjunto de la organización de la libertad personal.

LIBERTAD PERSONAL Y LIBERTAD POLITICA

Con frecuencia se ven confundidas las referencias a la libertad personal y a la libertad política. Es cierto que la libertad política constituye una parte importante de la libertad personal, pero hay otras libertades igualmente importantes y hasta superiores.

LOS ENSAYOS ESPAÑOLES PARA LA ORGANIZACION DE LA LIBERTAD

Hechas estas consideraciones de carácter general, bien merece que proyectemos nuestra mirada sobre la propia España. No quisiera que mis palabras se dirigiesen hacia las aguas agitadas por la pasión o por el recuerdo. No quisiera que mis palabras buscaran ejemplos polémicos por la proximidad en el tiempo. Por eso quisiera referirme a dos de los momentos cruciales en que en el siglo XIX los españoles trataron de organizar su libertad: 1812 y 1876.

Cádiz creó un instrumento jurídico para dar cauce o fomentar unas libertades imposibles. No se podía pasar de la noche a la mañana de la tutela paternalista de Carlos III y sus ministros a la mayoría de edad retórica de un pueblo cuyo riesgo mayor era que creyese en ella. Y así fue. El pueblo español, con su lógica implacable, quiso desgranar las consecuencias de todo ello y se encontró con unas leyes imposibles de cumplir. Vino el desaliento, la sensación de fracaso, y con el caos de asonadas y motines, la libertad y la autoridad deshaciéndose en su propia implantación.

Hay que reconocer que el intento de 1876 tuvo una vigencia de casi medio siglo, lo que ya le acreditaría; pero si se habla de su posible fracaso, habría que atribuírselo, quizá tanto a la dificultad del equilibrio en que se cimentaba, como a las circunstancias exteriores que se le proyectaron para romperlo.

Me estoy refiriendo a la aparición de los grandes movimientos clasistas de los obreros, a la virulencia del marxismo y a la penetración de los problemas de la sociedad industrial, incipiente todavía en España pero suficiente para provocar unos nuevos problemas a un sistema constitucional, cuyo planteamiento básico radicaba en la concepción territorial y rústica del país.

Estas experiencias, como quizás otras más recientes, creo que no deben olvidarse a la hora de pensar en la organización de la libertad para los españoles de estos lustros finales del siglo XX. A ella vamos impelidos por esa fuerza cósmica que son los vientos de la historia; pero a ella debemos ir no forzados y con mal talante, sino seguros de nosotros mismos, porque en nuestras manos están los instrumentos adecuados para organizarla; porque nuestro tiempo es creador y apasionante, quizá como ningún otro, porque tenemos medios extraordinarios en las manos de los que el hombre jamás dispuso; porque superado el atraso de otras épocas, insertar a nuestro país en esas corrientes constituye una empresa difícil, sí, pero llena de esperanza; y porque también hay ideales en esta hora: los que representó el 18 de Julio, ideales vivos y dinámicos que buscan soluciones constructivas, abiertas y atractivas; que no se fosilizan y que no se les puede dejar morir en manos de la indiferencia o frialdad, la ligereza o la frivolidad política; ideales que miran también al futuro para dirigirlos y garantizar a los españoles la paz y la convivencia social sobre los principios de Justicia, Orden y Libertad que señaló en reciente discurso el Príncipe de España en la Academia de Infantería, como miran al pasado para no perder la experiencia vigorosa de la Historia.

Es la gran hora de proseguir el desarrollo de la Ley Orgánica del Estado, con prudencia, sí, que es virtud política, pero con decisión y sinceridad. Y en uno de los primeros lugares, el asociacionismo político, pieza esencial para organizar la libertad política en el seno del Movimiento nacional. Un asociacionismo que sirva para unir a los españoles en una conciencia común de responsabilidad en la cosa pública; un asociacionismo que no enfrente a los españoles en las banderías que hemos censurado en el siglo XIX; pero también, un asociacionismo que de transparencia a la vida pública y que sea el instrumento adecuado para descubrir las nuevas personalidades y las nobles vocaciones políticas y un asociacionismo, en fin, en el que participen todos los españoles, pero en el que no se filtren subversiones, ni traiciones.

Para ello tenemos el sistema político de nuestras Leyes Fundamentales y el Movimiento nacional, cuya misión en este aspecto, es la de impedir que las asociaciones por una acción centrífuga degeneren en facciones, y que, de otra parte, evitar que esa comunidad política de los españoles pueda parecerse, ni siquiera ser confundida con cualquier partido único de los totalitarismos que todavía circulan por el Mundo.

Oficio regulador del Movimiento nacional, papel arbitral del Consejo Nacional y transparencia política para reafirmar a los encanecidos en el servicio a la Patria e incorporar a las nuevas vocaciones. Que de ahora en adelante, nadie se pueda sentir, con justicia, marginado del sistema.

A estas alturas de la vida política nacional es todavía hora, la esperanza es mucha y la ansiedad responsable, mayor.

Al finalizar la disertación del señor Silva Muñoz, el capitán general de Cataluña le impuso las insignias de la medalla de oro de la Escuela de alta dirección y administración de empresas.

Más tarde el señor Silva Muñoz ha ofrecido un vino de honor a los informadores barceloneses en el Círculo del Liceo, y, esta noche, el alcalde de la ciudad ofrecerá una cena al ex-ministro en el palacete Albéniz.

Nuevas facilidades para la enseñanza de los estudiantes de Medicina, en Madrid

En virtud de un convenio firmado con la Ciudad Sanitaria "Francisco Franco"

Madrid (Logos). — Un convenio entre la Facultad de Medicina de la vieja Universidad complutense y la Ciudad Sanitaria "Francisco Franco", ha sido firmado a mediodía por el rector y presidente de la Diputación provincial, así como por el ministro de Educación y Ciencia.

El rector, doctor Botella Llusía, manifestó que de esta forma los estudiantes de la Facultad disponen de dos mil camas más, hasta totalizar, junto con las mil ochocientas ya existentes en el Hospital Clínico, cerca de cuatro mil.

"En la actualidad no llegamos ni a la quinta parte de la proporción que la Organización Mundial de la Salud considera como indispensable para una enseñanza eficaz; al menos cinco camas por alumno y al final un año de internado rotatorio. Hay que conocer, junto a la gran calidad de la Medicina de nuestro país, el hecho de que la mayoría de los médicos españoles son autodidactas, con un bagaje práctico muy pequeño a la hora de graduarse, y eso no puede ser".

Por su parte, el presidente de la Diputación provincial, de quien depende de la Ciudad Sanitaria "Francisco Franco", ha subrayado que la firma de este convenio entre las dos entidades supone una satisfacción extraordinaria porque con esta labor la Ciudad Sanitaria va a contribuir a una función docente de tipo nacional. Ha agregado que el hospital se encuentra perfectamente preparado para la práctica de la docencia y la investigación y que "se está construyendo a ritmo acelerado, un pabellón de investigación clínica dentro de la propia Ciudad Universitaria. Y por otra parte cuenta con un gran número de hospitalizaciones, así como adecuados elementos técnicos y con un profesorado de alto nivel profesional y científico".

Por su parte, el ministro de Educación y Ciencia, en breves palabras, ha destacado "que éste debe de ser el sentido de autonomía de la Universidad, quien debe encontrar, ella misma, los caminos por los que adentrarse en las necesidades sociales, apertura que nosotros alentaremos. Hoy la Facultad de Medicina establece un convenio, del que somos testigos calificados nada más, con la Diputación provincial; en otra ocasión será con la Seguridad Social o con la Cruz Roja o con quien considere conveniente. El sentido de la autonomía debe acentuarse en la Universidad española".

NOTA DE LA FACULTAD DE MEDICINA DE VALLADOLID

Valladolid (Cifra). — Los universitarios de Valladolid deben aunar sus esfuerzos para salvar a la Universidad de la grave crisis que se cierne sobre ella, dice una nota difundida por la Cámara de Representantes de la Facultad de Medicina de dicha Universidad

La nota termina diciendo: "Esta Cámara de la Facultad de Medicina hace un llamamiento a todos los universitarios de Valladolid, a aunar sus esfuerzos par salvar a su Universidad de la grave crisis que se cierne sobre ella; crisis que se viene registrando desde hace tiempo y que es ocasionada por una pequeña minoría que pretende instaurar el dominio de la fuerza sobre la razón en las relaciones universitarias. Una pequeña minoría que no está vacilando en destruir la Universidad en aras de sus intereses privados. No es éste el lugar adecuado para proponer soluciones, pero nadie pude eximirse de la responsabilidad de buscarlas y hallarlas en esta hora".

Por la nota se expresa también la necesidad de hallar y abrigar una vía de diálogo entre los alumnos y las autoridades académicas.

Para algo están los «pasos de cebra». Utilízalos, peatón, al cruzar la calzada; respétalos, automovilista.

EL PROXIMO VIAJE A LA LUNA

(Viene de primera pág.)

NUEVO ELEMENTO

Washington (Efe).— Un nuevo elemento, mucho más pesado que el uranio o que cualquiera de los elementos derivados de éste, ha sido descubierto sobre la superficie de la Luna, mediante un análisis por rayos cósmicos, según se anunció en Houston, Tejas, en el curso de la Conferencia internacional sobre Ciencia Nuclear.

Si se comprueba el descubrimiento, realizado por el Instituto de investigación fundamental, radicado en Bombay, India, puede extender la tabla periódica de los elementos.

Los científicos afirman que las pruebas que tienen sobre su existencia, son concluyentes.

La conclusión fundamental obtenida en la Conferencia, es la de que, hasta el momento, no ha sido posible obtener evidencia de material orgánico en la superficie del satélite, si bien parece que el suelo lunar es un medio donde los microorganismos mueren necesariamente.

40 PLAZAS - AMBOS SEXOS - TITULO MEDIO - 160.000 PESETAS ANUALES

Convocadas Oposiciones CUARENTA PLAZAS DE OFICIALES ADMINISTRATIVOS de TABACALERA, S. A. — Edad, veintiún años, sin límite máximo de edad. — Título exigido, Bachiller Superior o Maestro Primera Enseñanza o Perito o Profesor Mercantil. — A los cinco años de servicios percibirán sobre 200.000 pesetas anuales. — Instancias hasta el 30 de Enero. — Pida urgente informes con Programa oficial, modelo de instancia y amplios detalles, acompañando veinte pesetas en sellos de Correos, a **"JURISPERICIA", Academia Editorial, Jardines 3. MADRID-14.**

Anuncios por PALABRAS

Estos anuncios se reciben en nuestra Administración (Calle San Pedro Cardeña, 34, teléfono 207148 y Delegación, Vitoria, 13), de NUEVE de la mañana a UNA Y MEDIA de la tarde y de CUATRO a SEIS Y MEDIA de la tarde, así como en todas las agencias de publicidad.
PRECIO: 20 pesetas hasta diez palabras. Cada palabra más, 2 pesetas

Alquileres

SE ALQUILA piso lujo, amplio, amueblado, con teléfono. Informarán 206697.

FIROGA. Piso propio para vivienda y oficinas en Avenida del Cid, calefacción central.

FIROGA. Alquilamos dos pisos en General Mola, 140 metros, calefacción individual.

FIROGA. Piso 250 metros cuadrados en Plaza Vega, propio oficinas.

FIROGA. Disponemos de locales comerciales para alquilar. Agencia Propiedad Inmobiliaria. Vitoria 59. Teléfonos: 206746 y 205271.

ALQUILO piso Avenida del Cid, situación inmejorable. Teléf. 205050.

ALQUILO piso nuevo, céntrico, calefacción central. Razón, teléfono 209836.

SE ALQUILA piso con o sin muebles. Calle Romancero, 16, 3.º, C.

SE ALQUILA ático amueblado. Razón, teléfono 203537.

ALQUILO piso amueblado. Pisones, 15, 2.º derecha. Teléf. 202383.

NECESITO en alquiler habitación, para estudio. Teléfono 200732.

SE ALQUILA chalet, paseo central de la Castellana. Informes, 202173. (Tardes).

ALQUILO piso nuevo, amueblado, céntrico. 202147.

ALQUILO piso, con o sin muebles, cuatro dormitorios, salón comedor cocina y dos baños. Calefacción y agua caliente central. Madrid, 68. Teléfono 201096.

¡NAVE! 2.000 metros completamente acondicionada, Francisco Salinas y Carretera Logroño. «Prigo»

¡LOCAL! Fernán González, 120 metros, 6.500 pesetas mensuales. «Prigo». Moneda, 13.

ALQUILO piso cuatro habitaciones. Alfareros, 16, 1.º. Tardes.

SE ALQUILA piso a estrenar, calefacción central, céntrico. Informes, calle Madrid, 40. Mercería.

ALQUILO piso tres habitaciones, mucho sol, zona Fuentecillas. Teléfono 207027.

ALQUILO piso amueblado, Padre Melchor Prieto, 22, 4.º, centro izquierda. Los Vadillos. Ver, de 12,30 a 1,30 y de 6,30 a 7,30.

ALQUILO piso. Martínez del Campo 17. Informes, Lain Calvo, 13. Quesería. Teléf. 203656.

ALQUILO piso amueblado. Pisones, 5, 4.º, B. derecha. (De 3 a 6).

Automóviles y accesorios

GAMONAL 228, vende varios 600-D, 850, 1.500, Simcas, 6-L, 4-L y Citroen A-K. Facilidades.

ALFA ROMEO como nueva, BU-32.900; Renault 4-L y 4-F, DKW Mercedes; Sava J-4, Sava SH 550 y varios más, revisados y muy baratos. Ruera. Vitoria 19.

EXCURSIONES, viajes Microbuses Europa. Coches hasta 25 plazas. Teléfono 208551.

ALQUILER sin conductor, nuevos: Seat 1.450, 1.500, 124, 850, 600-E y 600-D, Renault, R-10 y R-8, Morris 1.300, M-G. «Servi Auto». Sanjurjo, 9. Teléfono 207716.

AUTOS «FLEN» sin conductor: Coches de alquiler, 600-D, 850 berlina y coupé, Seat 1.500 124, 1.430, Morris, M-G. Simcas, nuevos. Garaje Avenida. General Vigón esquina Barriada Yllera. Teléfonos: 208804 y 201874.

AUTOS alquiler sin conductor, «Blanco», 600-D, 850 Coupé, 124, nuevos. Barriada Illera B, 63. Teléfono 205638.

VENDO camión Pegaso Comet, basculante, buen estado, calle Rey Don Pedro, 54, 3.º, teléfono 207305.

VENDO varios 600-D, 850, 850 Coupé, 140-C, 1.500, R-8, R-10, 4-L super, Morris 1.100, Mercedes 190-D, gasoil; Dodge Dart, Simcas 1.000 G-L, berlinas y furgonetas 2 CV, A.K. 400 kilos, Barreiros 75, Avia. Revisados. Facilidades.— Alhóndiga, 2, Tel. 209691.

SE VENDEN coches: Mercedes 220 S. Dodge Dart (turismo y familiar. - Mini morris 1.301 (preparado para competición) - Seat 124-L. Seat 1.500 varios y de gasoil. - Seat 850 coupé. - Seat 600 varios. - Simcas, varios. R-8, 4-L y 4-F. - 2 CV. (turismo y furgoneta). - Volkswagen. Morris 1.100. - Alpine. — Grandes oportunidades y amplias facilidades de pago, en «Automóviles Iñaki» San Pedro Cardeña, 90. Sábados tarde, abierto.

Colocaciones

AVON LLAMA a usted con excelente oportunidad ganancias. Señoras y señoritas distribución proximidades hogar. Llame al teléfono 204144 de Burgos o escriba al apartado 14.875 de Madrid.

NECESITO muchacha sabiendo algo de cocina. Avenida del Cid, 24, 3.º, B.

SE NECESITA chica de servicio. Mercado Norte, puesto núm. 16.

SE NECESITA chica de servicio. Romancero, 20, 1.º, derecha.

GANEN dinero 10.000 a 20.000 pesetas mensuales cultivando champiñones en sus horas libres. Compramos producción. Escribir a: Montblanc. Calvet, 5. Barcelona—6.

NECESITASE muchacha. Madrid, 1, 2.º, izquierda.

SE NECESITA chico, para carnicería. Mercado Sur, núm. 3. Teléfono 203126 (R. O. C. 34).

SE NECESITA chica. Huerto del Rey, 8, 3.º, derecha.

SE NECESITA señora para fregar escalera. Calle Martín Antolínez, núm. 13. Informes, 3.º, izquierda. (De 3,30 a 4,30).

NECESITO chica, buenos informes. Teléfono, 200206 (De 2,30 a 4)

NECESITO chico 14 años. Ultramarinos. Vitoria 49. (R. O. C., 32).

CUATRO señoritas precisa elegante cafetería de La Coruña. Ofrece 8.000 pesetas fijas mensuales. Alojamiento seguro y premio en ventas alcanzando 17.000 pesetas total, garantizadas con propinas. Interesadas escriban enviando foto a «Cafetería». Calle Pérez Cepeda, 15. La Coruña.

JOVEN técnico desea casa poca familia, como huésped único, casa nueva, confortable, con teléfono. Llamar teléfono 209214 (Preguntar José Antonio. - Horas oficina).

NECESITO chica, buen sueldo. Teléfono 208316.

SE NECESITA señora, responsable, para atender señora mayor. Se exige informes. Padre Silverio, núm. 2, 9.º, A. (De 12 a 2 - 5 a 8).

SE NECESITA asistenta, de 9 a 6. San Carlos, 1, 2.º

SE NECESITA aprendiz o aprendiza de carnicería y cajera. Informes, esta Administración.

SE NECESITAN aprendices electricistas del automóvil, en «Electra-Auto». Calle de Vitoria, núm. 174. (R. O. C., 33).

NECESITO forradoras. Guantes «María Isabel». Romancero, 7, 1.º. (Registro O. C., 22).

NECESITO asistenta mayor, todo el día. Fernando Alvarez, 3, portería. Frente Diputación (Informes mañanas).

MUCHACHA se necesita, con informes. Hay asistenta para la cocina. Condestable, 4, 5.º.

MUCHACHA, para Logroño, necesita matrimonio con hija única. Razón Calle Doña Jimena, 16. Teléf. 206259.

SE NECESITA niñera responsable. Paseo de la Isla, edificios «Beyre», 10, 9.º

MUCHACHA o señora formal, sepa cocina corriente, buen sueldo. Teléfs. 209685 - 203275.

SE OFRECE joven 20 años, carnet montador electricista industrial, servicio militar cumplido. Fernán González, 14, tercero.

SE NECESITA chica de servicio, de 9 mañana a 7 tarde. Avenida Cid, 90, 1.º, D.

SE NECESITA chico de recados. Edad 14 a 15 años. Interesados dirigirse a Comercial Vascongada, calle Madrid, 70. (R. O. C., 29).

ASISTENTA se necesita. Informes, Bar Villaluenga. Lain Calvo, 20.

SE NECESITA criado para ganadería, bien retribuido. Informes, Ventorro Madre Juana (Burgos). Concepción Vicario.

EDITORA de ámbito internacional precisa personal ambos sexos. Señor Crespo. Cafetería Lago. Vitoria, 137. (De 3 a 6).

SE OFRECE chica, por las tardes. Informes, esta Administración.

SE NECESITA chica para carnicería, conociendo el oficio, de 18 a 21 años, y chico de 22 años en adelante. Llamar al teléfono 206887, de las seis de la tarde en adelante. (R. O. C., 1705).

SE NECESITA pinche de cocina. Razón, Restaurante «Gaona». (Registro O. C., 1708).

NECESITO pastor, casado, para ovejas. Informes, Jesús González, Medina de Pomar (Miñón).

MATRIMONIO con dos niños necesita chica fija. Vitoria, 17 (despacho 409).

SE NECESITA chica, buen sueldo. Vitoria 56, 5.º, B.

IMPORTANTISIMO. Gane 100 o más pesetas diarias trabajando en casa horas libres. Hombres, mujeres, cualquier edad. Para informes, envíen diez pesetas en sellos Apartado 124. León.

SE NECESITA chico para recados, de 14 a 16 años. Razón Especiera Burgalesa. Francisco Salinas, 57 (R. O. C. 17).

SE NECESITA chica. Informes. Buen sueldo. «Villa Marina». La Castellana.

SE NECESITA chica o señora para limpieza. San Lesmes, 1. Casa Ricardo.

SE NECESITA chica. Sanjurjo, 38, 2.º.

DESEO asistenta todo el día. Teléfono 205010.

SE NECESITA empleada de hogar, dos de familia. Teléfono 201311.

SE NECESITA interina, bien retribuida, de nueve mañana a seis tarde. Llana de Afuera 5. Restaurante Elías.

NECESITO chica, con informes. Sanjurjo, 11, 10.º, Izqda.

SE NECESITA señora limpieza. Mesón Corralón.

NECESITO muchacha; no hay niños. Sanjurjo, 11, 5.º, Izqda.

LABORATORIO farmacéutico con amplio y moderno Vademecum de antibióticos y especialidades, necesita representante para Burgos. Imprescindible experiencia visita médica. Inmejorabes condiciones y apoyo promocional. Apartado 655. Madrid.

SE NECESITA chico para panadería. Viuda de G. López. General Mola, 33. (R. O. C., 30)

SE NECESITA auxiliar administrativo femenino, con práctica en máquina de escribir. Solicitudes, por escrito, al Apartado número 99. (R. O. C., 31).

Compras y ventas

CARRILES, tubos accesorios para cortinas. «Ferretería Lain Calvo». Teléfono 203394.

OCASION: Vendo máquinas usadas de escribir, sumar y calcular, procedentes de cambios por nuevas. De la Vega, Madrid, 2. Burgos.

MUEBLES metálicos para oficina — De la Vega. Calle Madrid, 40.

FOTOCOPIADORAS en seco. 3 M. De la Vega. Madrid, 2.

VENDO esparceta empacada. Eliseo Rodríguez, Villasilos.

COMPRO alfalfa. Informes, ventorro Madre Juana. Concepción Vicario.

REMOLQUES basculantes «Nacal». Subvencionados por el Ministerio de Agricultura.

TRACTORISTA, protéjase contra vuelcos con una cabina «Nacal». Polígono de Gamonal. Teléfono 204972.

NACAL fabrica palas y semi-industrial, para todo tipo de tractores.

VENDO 18.000 kilos de alholvas. Luis Bernabé. Santa María del Campo.

Enseñanzas

ACADEMIA CASTILLA Cultura general. Taquigrafía.— Moneda 10, 1.º

ACADEMIA CASTILLA Cálculo, Contabilidad, Oficinas, Bancos — Moneda, 10, 1.º

SEÑORITA da clases particulares primaria y Bachiller. Informes, Santa Clara, 43.

MAESTRA da clases particular, primera enseñanza y bachiller elemental. Calle Vía Empalme, número 3, 5.º, F.

CLASES particulares bachiller, pequeños grupos. Notas quincenales. Shanty. Trinidad, 12.

REVALIDAS 6.º-4.º, Preu, Quinto, Ciencias, Letras. Vitoria, 57, 1.º, izquierda, 202876.

CLASES particulares francés-inglés, por joven habiendo estudiado en ambos países, todos grados. General Vigón, 4, 7.º. 206485.

INGLES-FRANCES Resultados rápidos garantizados. Profesores nativos. Incluso a domicilio. Teléfono 201388.

REVALIDAS 4.º, 5.º Preu., bachiller completo. Pequeños grupos. Grandes resultados. Profesorado experto título universitario nativo (francés) Centro Estudios Cosmos. Llana Afuera 8, 3.º. 209531.

MAESTRA. Clases particulares primaria, bachiller elemental. Sagrada Familia, 25, 2.º, teléfono 205428.

ENSEÑANZA garantizada reválidas, 4.º, 6.º; 5.º asignaturas, grupos reducidos. Santa Clara (interior), 57 - A. Teléfono 207910.

DARIA clases contabilidad, comercio, Bancos, cálculos. Jesús María Ordoño, número 9, 1.º

INGLES - FRANCES. ¡Resultados rápidos garantizados! Profesores nativos. Incluso a domicilio. Teléf. 201388.

INGLES. «Ramsayss Institute». Profesorado nativo titulado. Grupos máximo cuatro alumnos. Intensísimo. Garantía absoluta. Matrícula 9-8 tardes. Sanjurjo, 9, 2.º 208572.

MAESTRA daría clases primaria bachiller hasta cuatro. Teléf. 200857.

REVALIDA 6.º, Matemáticas, Física, Química, profesor licenciado Ciencias. Calle San Pedro Cardeña, número 2, teléfono 208764.

AUXILIAR administrativos femenino precisa «Central Farmacéutica Burgalesa». Petronila Casado, 51. Horas de oficina 9 ½ a 1 ½ y de 4 a 7 ½.

ASEGURE en Junio reválida y empiece ahora preparación quinto que aprobará Septiembre. Vitoria, 57, 1.º, Izqda. 202876.

RUSO: Cursillo iniciación, comienza 1.º Febrero. (Catorce idiomas: Inglés, Francés, Alemán, etc.)— «AAG». Lain Calvo, 17.

TAQUIGRAFIA INTENSIVA. Profesorado experimentado. Optimos resultados.— «AAG» Lain Calvo, 17.

CANTABILIDAD, CALCULO: Banca, Cajas Ahorro, Comercio. Clases intensivas.— «AAG». Lain Calvo, 17.

INGLES. Clases a domicilio, por nativa. Teléfono 204841 (11 a 2).

MECANICA, Estabilidad, Descriptiva, Matemáticas, Física - Química. Preparatorio completo. Comienzo clase pequeños grupos. Experiencia, competencia, buenos resultados. C.E.C. Llana Afuera, 8, 3.º — 209531.

Detectives

◆ **ALKA.**— 202803
◆ **ALKA.**— 202803
◆ **ALKA.**— 202803

Consúltenos su caso.— Plaza Alonso Martínez, 7, 4.º

DETECTIVES «Alka» le responde de la más absoluta reserva competencia y secreto profesional. Detectives «Alka». Plaza Alonso Martínez, 7, A[illegible] Teléfono 202803

Fincas

CONSTRUCCIONES «BU-BI». Mejor que piso piloto, su piso llave en mano. Venta Directa. Facilidades de pago diez años. Precios desde pesetas 250.000. Oficinas, Vitoria 179, 1.º

CONSTRUCCIONES González Alonso. Venta de viviendas llave en mano. Exentas. Entrega total 50.000 pesetas, resto diez años y locales comerciales. Oficina, calle Vitoria, 115.

VENTA pisos y lonjas en Vía de Empalme. Construcciones Serrano. Teléfono 204385.

OCASION. Se vende planta baja con cinco huecos, en calle Vitoria. Informes, Teléf. 209798.

VENDO piso en San Francisco, 149, 4.º, E. Ver portería.

COMPRO piso primero céntrico, mínimo cuatro habitaciones, no importa viejo. 209531.

VENDO pisos terminados, con exenciones, desde 300.000. Muchas facilidades. Informes, Garaje Pisones 18 y 20.

PISOS venta, calefacción y agua caliente central. Pequeña entrada inicial. Informes, Madrid, 68, 3.º, B.

CONSTRUCCIONES Sánchez vende pisos y lonjas comerciales, en diversas zonas. Informes, Santa Clara, 36. Obra.

OCASION. Se vende terreno 30 kilómetros Burgos, carretera Madrid, 14.000 metros; y dos pisos de reciente construcción, con cuarto de baño, en Lerma. Luis García. Teléf. 49.

PISO vendo, exterior, cuatro amplias habitaciones, calefacción, agua caliente central, servicios. Teléfono 200562.

VENDO Bar Habana, muy barato. Lavaderos, 3.

LOCALES se venden en calle Santa Cruz, nuevas edificaciones, zona de gran densidad de población, de diversa superficie, aptos para cualquier negocio. Teléfono 206496. (De 12 a 2).

SE VENDE piso con y sin muebles. Facilidades. Teléfono 200023.

POR TRASLADO vendo piso segundo a estrenar, llave en mano. Avenida Reyes Católicos. Informes, Briviesca, 22, 2.º, izquierda.

COMPRO piso o ático, soleados nuevos, alrededores Avenida del Cid, General Vigón, cinco habitaciones, dos servicios, calefacción central, preferible agua caliente central. Ofertas esta Administración.

MASEGOSA pisos para habitar y próxima entrega: 4 habitaciones exteriores, soleadísimos. Entrada desde 50.000 pesetas. Facilidades diez años. Avenida del Cid 80, 2.º. Vitoria, 142, teléfono 209333.

SE VENDE piso céntrico, cuatro habitaciones, baño, servicio, calefacción y agua caliente central, confortable. Llamar teléfono 205499.

SE VENDE piso nuevo, cuatro habitaciones. Melchor Prieto, 16, 1.º, portería. Teléf. 209518.

SE VENDE tercer piso a estrenar, económico, zona Gamonal, cuatro habitaciones. Teléfono, 209518.

SE VENDE tienda ultramarinos, baratísimo. Avisar, 200613.

VENDO piso pequeño, propio oficina. Plaza Rey San Fernando, número 8, 2.º, derecha. (De 3 a 6).

VENTA pisos. Calefacción, exentos contribución —Pisones 14 y 16— mínimo 50 % facilidades. (Desde 335.000 pesetas).

VENDO piso en Lain Calvo, 128 metros. Razón, teléfono 201183.

LOCALES en Avenida de los Reyes Católicos, divisibles desde 25 hasta 3.000m/2. Muy aptos para cualquier pequeño o gran negocio. 6'50 altura. Buenas facilidades pago. Informes en Autoparking Reyes Católicos o teléfonos: 201113 y 203659.

Anuncios por PALABRAS

Estos anuncios se reciben en nuestra Administración (Calle San Pedro Cardeña, 34, teléfono 207148 y Delegación, Vitoria, 13), de NUEVE de la mañana a UNA Y MEDIA de la tarde y de CUATRO a SEIS Y MEDIA de la tarde, así como en todas las agencias de publicidad.
PRECIO: 20 pesetas hasta diez palabras. Cada palabra más, 2 pesetas

Fincas

LOCALES en calle San Pedro Cardeña. 500/700 metros cuadrados, con oficina, 6,50 altura. Preparados. Buenas facilidades pago. Informes en Autoparking Reyes Católicos o teléfonos: 201113 y 203659.

VENDO piso nuevo, Plaza Nueva Urbanización. Calle Santiago n.º 25. Razón portería. (Detrás Campofrío).

¡MESONEROS! Ocasión. Modernísimo mesón, todo estrenar 270 metros, ideal celebrar bodas, bautizos, baile, lindando Catedral, paso turismo 4.000.000 facilidades o permutaría por pisos lujo o rústica. «Prigo».

¡VIVIENDAS! Ultimación calle Santander edificios Feygón, todos exteriores, mucho sol, magníficas vistas, exentos, 4, 5 6 y 7 amplias habitaciones, algunos 3 baños, entrega firmar contrato «Prigo».

¡SU PISO! 25.000 pesetas entrada, Parque de la Isla o Fuentecillas, magníficas vistas, 3, 4 y 5 amplias habitaciones, algunas calefacción llaves acto, pago 10 años. Información «Prigo». Moneda 13

¡CAMBIO! Edificio completo, 30 viviendas y bajos, por rústica, tomaría o abonaría diferencia. Informes a interesados «Prigo»

¡CAMBIO! 5 hermosos pisos estrenar, 3 habitaciones, cuarto baño, cocina, terraza, por vivienda, 5, 7 habitaciones, calefacción central. «Prigo» Moneda, 13.

¡OCASION! Contratistas, permutaría, casa completa, libre, paseo Espolón y Diego Porcelo, por pisos, más metálico. «Prigo» Mañanas.

¡NECESITO! para mis clientes, bar o local céntrico a cambio de pisos libres. Informes «Prigo. Moneda, 13. Mañanas.

¡FINCA! 10.000 metros, con 150 fachada carretera Logroño, frente Tableros Bon. 1.300.000 pesetas. «Prigo».

¡GRAN! sótano 600 metros, dos entradas, edificio Feygón, traspasaría. 1.700.000 pesetas o cambiaría por nave de 1.000 metros abonaría diferencia metálico «Prigo» Moneda 13

DOY PISO económico, por traslado. Razón. Petronila Casado. 53. 3.º

SE VENDE piso a estrenar, cuatro habitaciones amplísimas, armarios empotrados, calefacción individual, cocina, baño y servicio, sitio muy céntrico. Trinas 10. Informes. portería.

VENDO piso, 5 habitaciones, soleado, todo parquet, calor negro, 2 terrazas, Vitoria, 184, razón, 8.º, D.

VENDO o traspaso hostal, por no poderlo atender. Inmejorable lugar de emplazamiento Hostal «El Resbalón» Cervera de Pisuerga (Palencia)

PARA FINCA en pueblo de Avila se necesita matrimonio sin hijos, ella encargada limpieza y cocinar, él cuidado jardín y animales. Sueldo a convenir. Indispensable inmejorables informes. Absoluta seriedad y trabajadores. Diríjanse, por escrito, dando toda clase de detalles, a R. Oliveros, Alcalde Sainz de Baranda, 56. Madrid (9).

¡¡COMPRO!! Chalet zona Castellana, la Quinta, paseo de la Isla.— PRIGO. Moneda 13 Mañanas.

¡¡URGE!! Comprar piso céntrico 7 a 8 habitaciones, calefacción central.— PRIGO. Moneda 13. Mañanas.

¡¡PERMUTARIA!! Hermosa nave, sin columnas, dos amplias entradas, seis metros de altura, 1.300 metros, por bar céntrico, mesón o pensión.— PRIGO. Moneda 13. Mañanas.

¡¡ URGENTEMENTE!! Dispongo de comprador finca rústica, próxima a capital, dos o tres millones de pesetas.— PRIGO. Moneda 13. Mañanas.

PERMUTARIA por piso localito, propio mercería, relojería. Calle Santocildes.— PRIGO. Moneda 13. Mañanas.

¡¡UNICO!! Magnífico negocio, frente Cine Avenida, 2.500.000 pesetas, bien permutaría por lonja.— PRIGO. Moneda 13. Mañanas.

¡¡BARATAS!! Hermosas viviendas cuatro habitaciones, exentas, 15.000 de entrada, resto diez años, Carretera de Logroño, llaves acto.— PRIGO. Moneda 13. Mañanas.

ATENCION. Vendo viviendas, Grupo I, exentas, en calle Calzadas núm. 58, soleadas, 50 por 100 llave mano, resto 10 años. Información. Obra. 4.º, B.

VENDO piso, muy céntrico, soleado, cuatro habitaciones, calefacción y agua caliente central. Informes: Colón, San Pablo, 9.

PISOS y locales en la zona de más porvenir de Burgos. Venta directa, llave en mano. Exentos. Facilidades de pago diez años. Desde 240.000 pesetas. Para más información calle Madrid, 7 (tienda), y Tfs. 206544 - 5 - 6.

LOCALES se venden en calle de Santa Cruz, nuevas edificaciones, zona de gran densidad de población de diversa superficie, aptos para cualquier negocio, teléfono 206496 de 12 a 2.

VENDO piso nuevo, cuatro habitaciones, calefacción, sol todo el día, numerosos extras, contado más hipoteca. Carretera Logroño, 13, 9.º, D. Teléfono 209309.

SE VENDEN amplios locales propios para industria avícola o ganadera. Informes, en el teléfono 203270.

VENDO piso nuevo, facilidades de pago. San Francisco, 129, 5.º, letra, B.

FIROGA. Piso lujo, Aparicio Ruiz, 160 metros, seis habitaciones, servicios centrales

FIROGA. Pisos zona Reyes Católicos, cinco y seis habitaciones, servicios centrales facilidades

FIROGA. Vitoria, 56, edificio Beyre, piso cinco habitaciones, servicios centrales.

FIROGA. Pisos económicos nuevos, paseo Fuentecillas, magnífica situación cara al Polígono Industrial Villalonquéjar, cuatro y cinco habitaciones, muchas facilidades

FIROGA. Pisos económicos, distintas situaciones, todos precios, interesantes ofertas.

FIROGA. Zona Mesones Capitanía, local 120 metros con sótano de 200

FIROGA. Disponemos de locales comerciales y pabellones industriales para todas las necesidades

FIROGA. Vitoria 54, piso 70 metros, cinco habitaciones exento contribución

FIROGA. Agencia Propiedad Inmobiliaria. Vitoria 59. Teléfonos: 206746 y 205271

SE VENDE tienda de comestibles. Anselmo Salvá, 2, teléfono 208745.

VENDO dos fincas a 200 metros de Castañares, de unos 1.200 metros cuadrados a 60 pesetas. Barriada Inmaculada (Gamonal) Bloque B, núm. 4, 4.º, izquierda.

SE VENDE planta baja, con patio y locales, en Capiscol. Razón, Carretera Logroño, 112. 3.º, D.

OPORTUNIDAD única. Gran Hostal entrada capital, se vende Informes, 205282.

Ganados y aperos

SE VENDEN sembradoras delanteras y traseras, en buen uso. Talleres Bermejo Presencio

VENDO vaca próxima a parir raza holandesa. Olmillos de Sasamón. Gil Velasco.

VENDO sesenta ovejas emparejadas, diecisiete borras. Luis González Tejedor. Villafruela.

SE VENDEN 70 corderos de 18 a 23 kilos, en Tordómar. A tratar con Leónides Cantero.

VENDO novilla preñada para el segundo parto, dando leche. Informes con Valentín Poves. Santa María del Campo.

Huéspedes

DOY PENSION completa y cama, 85 pesetas, habitaciones una y dos camas, calefacción, estudiantes. Puebla, 2, primero.

DOY PENSION completa, 125 pesetas. San Francisco, 42, 3.º, Izqda.

RESIDENCIA estudiantes, pensión completa, próximo Escuela Aparejadores, calefacción, confortable. Informes, teléfonos 203275 - 209685.

ADMITO huéspedes pensión completa Pisones, 14, 3.º, A.

PENSION completa o derecho cocina. Calle Francisco Grandmontagne, núm. 6, 6.º, G. (Junto Cine Condal).

SE DA PENSION. Santa Clara, 36, 2.º Dcha.

ADMITO caballero pensión completa. Teléfono 200019.

DOY PENSION completa a dos amigos. Vitoria, 58, 5.º, izquierda.

DOY PENSION completa o sólo dormir, señoritas o caballeros. Plaza Vega, núm. 10, 2.º

DOY PENSION completa, confortable. Teléfono 200570.

DOY PENSION completa o sólo dormir, a estudiantes. San Francisco, B, 4.º, T.

ADMITIRIA señorita, calefacción central. Reyes Católicos, 9, 9.º, C.

Muebles

MUEBLES COCINA compre en fábrica. Gamonal. Casa Vega 7 (detrás Escuelas)

MESAS - cocina. Fabricación propia. Fábrica muebles Gamonal Casa Vega. 7

BANQUETAS - cocina. Muchos modelos. Fábrica de muebles Gamonal. Casa Vega. 7

ARMARIOS-cocina. Modelos de serie. Muy baratos. Fábrica Gamonal. Casa Vega. 7

SILLAS - cocina. Precios fábrica. En Gamonal. Casa Vega, 7.

MUEBLES COCINA a medida. Encárguelos en Gamonal. Fábrica. Casa Vega

MUEBLES COCINA Los mejores precios. Véalos en fábrica. Gamonal. Casa Vega, 7.

MUEBLES COCINA Vea exposición en fábrica. Comprará. Gamonal. Casa Vega, 7.

VENDO armario comedor, mesilla, butaca, mesa formica cocina, calentador agua butano, cocina eléctrica. Teléfono 206562.

VENDO comedor y mueble cama. Calle 3-34, núm. 4, 3.º, C.

VENDO mueble-bar librería, tresillo, mesa centro. Vitoria 137, séptimo, 3.º

Pérdidas

PERDIDA perro pastor alemán. Atiende por «Trampas». En caso de hallazgo, Vitoria 15, 2.º, ó Cartuja, 21

PERDIDA pulsera oro, con dos monedas, domingo, 10. Gratificaré, San José, 7, 1.º, Izqda.

Televisores

TELEVISORES. Reparaciones en el día, todas marcas. Radio Televisión Burgos Avenida Cid, 10. Edificio Feygón. Teléfono 208634.

REPARACION televisores todas marcas. Servicio urgente a domicilio Teléfono 201986.

TELEVISORES primeras marcas, 1.000 al mes. Radio Televisión Burgos Avenida del Cid. 10 Edificio Feygón. Dos años sin gasto en reparaciones Teléf 209452

REPARACION televisores todas marcas. Servicio urgente. Antenas. Servicio técnico Marconi. Radio TV Caracas. Calzadas. 18 Teléfono 206528

TELEVISORES 19", último modelo extraplano UHF licencia americana con voltímetro y mesa, todo 16.000 pesetas. Diez días prueba sin compromiso. Ventas a plazos. Garantía absoluta seis meses «Comercial Velo-Moto». Calera, 10.

TELEVISORES primeras marcas, 1.000 al mes. Radio Televisión Burgos Avenida del Cid, 10. Edificio Feygón. Dos años sin gasto en reparaciones Teléfono 209452

TELEVISORES. Reparaciones en el día, todas marcas. Radio Televisión Burgos. Avenida Cid, 10. Edificio Feygón. Teléfono 208634

Traspasos

TRASPASO pensión Escolar Almirante Bonifaz 16. 1.º

FIROGA. Traspasamos bares y tiendas, Agencia Propiedad Inmoviliaria, Vitoria 59. Teléfonos: 206746 y 205271.

FIROGA. Traspasamos instituto de belleza con modernísimos y completas instalaciones.

¡MESONEROS! traspaso bar restaurante, 300 metros, dos grandes barras, instalación modernísima, lindando Catedral. «Prigo»

¡CANTINEROS! amplio local, entreplanta, adecuado para almacén de vinos, tienda comestibles, casa comidas, 250.000, 7.500 renta. Mejor zona. Frente Venerables. «Prigo»

PARA mi representado, necesito comercio. Calle de San Pablo, Santander, Laín Calvo. Paloma, Plaza Vega, Mayor. Pago contado.— PRIGO. Moneda 13. Mañanas.

¡¡POR TRASLADO!! Permutaría hermoso piso lujo, céntrico, en Valladolid, por piso en Burgos, de 7 a 9 habitaciones, calefacción central.— PRIGO. Moneda, 13. Mañanas.

LOCAL propio oficinas o pequeño comercio. Paloma, Cardenal Segura, 350.000.— PRIGO. Moneda 13. Mañanas.

Varios

REFORMAS de albañilería y fontanería. Llamar teléfono 209046.

SEGURO obligatorio de accidentes de trabajo. Mutua patronal, Espolón, 20. Burgos.

SE HACEN trabajos de albañilería, especial cocinas, cuartos de baño, equipo de fontanería. Avisos, teléfono 203029.

TAPIZADO de puertas, tresillos, dormitorios viejos, quedan mejor que nuevos. Tapicería Feres. Emperador 54. Teléfono 200220.

AVISO. Se advierte al público que la fonda «La Exquisita», de Arija, que antes regentaba María Isabel Sáiz Ramírez, pasa a regentarla Martín Sáiz López. Lo que se hace público para general conocimiento.

ALBAÑILERIA. Toda clase de trabajos y reparaciones. Tel. 206775.

PISOS, acuchillados, barnizados. «Limpiezas Pulidor». Laín Calvo, 7. Teléfono 203699.

SE HACEN toda clase de obras por contrata o administración. Informes, teléfonos 204255 y 200436

SE OFRECE pintor empapelador, especializado. Pida muestras a domicilio, sin compromiso. Juncuas. Teléfono 207606.

Offset
y toda clase de trabajos tipográficos en TALLERES GRAFICOS «Diario de Burgos» **(Calle San Pedro Cardeña, 34 teléfono 207358)** y Papelería «Tagra», calle Vitoria, 13. Tel. 202852.

FOTOGRABADOS. Confección rápida, TALLERES GRAFICOS «Diario de Burgos» Precios ventajosos **(Calle San Pedro Cardeña 34. Teléf. 207358)** y Papelería «Tagra» **(Vitoria, 13, teléfono 202852)**

IMPRESOS comerciaes, cartas timbradas, tarjetas de visita, invitaciones, prospectos de propaganda, etc., TALLERES GRAFICOS «Diario de Burgos» **(calle San Pedro Cardeña, 34, teléfono 207358)** y Papelería «Tagra» (Calle Vitoria, 13 teléfono 202852)

Nuestras teléfonos:
Administración, 207148
Redacción, 201280

OPOSICION A LA ESCALA EJECUTIVA DE LA JEFATURA CENTRAL DE TRAFICO

21 a 55 años — Ambos sexos — Título de Grado Medio

Doce mil pesetas mensuales, más pagas, trienios y ayuda familiar. Título: Bachiller Superior, Maestro de Primera Enseñanza, Profesor Mercantil o de alguna Escuela Técnica de Grado Medio. Edad: 21 años cumplidos y no pasar de 55 años el 28 de Enero.

Cincuenta y ocho alumnos nuestros aprobados en la anterior oposición. Disponemos de contestaciones completas. Puede prepararse en su propio domicilio. Los ejercicios son sencillísimos: Temas y resumir un escrito.

Solicite urgentemente (HOY MISMO) instrucciones, programa completo y el modelo oficial de instancia, acompañando 10 pesetas en sellos de Correos. Instancias hasta el 28 de Enero. Diríjase a la Academia Caballero. calle Santa Bárbara, 4. Apartado 4.087 MADRID. Aproveche esta magnica oportunidad escribiéndonos hoy mismo.

COCHINILLO ASADO
especialidad
RESTAURANTE
BONFIN
TELEFONO 206193
SERVICIO A DOMICILIO

TRABAJOS DE CALIDAD

TALLERES GRAFICOS «Diario de Burgos»

San Pedro de Cardeña, 34 - Teléfono 207358

nuestra PROVINCIA

MIRANDA

SESION DE LA COMISION MUNICIPAL PERMANENTE

Acuerdos adoptados por la Excma. Comisión municipal Permanente en la sesión celebrada el día 12 de Enero de 1971, bajo la presidencia del alcalde.

Aprobar las resoluciones de la Mutualidad Nacional de Previsión de Administración Local, otorgando pensión de viudedad a doña Amalia Sanginés Rodríguez, viuda de don Vicente Eguiluz Orense, empleado que fue de este Excmo. Ayuntamiento.

Idem otra resolución del mismo Organismo sobre rectificación de grado retributivo señalado al pensionista don Félix Campo Llanos.

Aprobar los complementos de rendimiento y dedicación del personal de plantilla, correspondientes al mes de Diciembre pasado.

Autorizar a don Santiago Jiménez Valluerca, para construir un panteón familiar.

Idem a don Alfredo de León Lamonja, para realizar varias obras en un pabellón sito en el término de Las Matillas.

Idem a don Segundo Fernández Mateos, para instalar calefacción, en calle de Logroño, número 32, sexto, derecha.

Idem a don Gregorio Pérez García, para realizar una cata en la acera en calle de Vitoria, número 24.

A don Dionisio Barcina Fernández, para acondicionar la planta baja de la casa número 39 de la calle Ramón y Cajal, esquina a avenida de José Antonio, para ser destinada a oficinas.

Expedir un título de propiedad correspondiente a un panteón sito en el Cementerio municipal.

Conceder varios nichos en el Cementerio municipal.

Aprobar la certificación número 2 expedida por el señor arquitecto municipal, relativa a las obras de la plaza de abastos, por un importe de 727.342,93 pesetas.

Facultar al señor alcalde para formalizar contrato con Electra de Burgos, S. A., sobre consignación de fianzas por apertura de zanjas en diferentes calles de la ciudad.

Devolver a don Benigno Bárcena Quecedo, la fianza de 12.000 pesetas que en su momento consignó para responder de reparaciones en pavimento de aceras y calzadas, con ocasión de las obras realizadas en calle de Logroño, esquina a avenida de la República Argentina.

Aprobar varias facturas y cuentas de dietas.

LIMPIEZA

El jueves por la mañana, los servicios de limpieza del Ayuntamiento, comenzaron a lavar las calles de la ciudad, para eliminar la gran cantidad de barro que se ha producido después de las nevadas pasadas. Con camiones y mangueras va desapareciendo el pegajoso lodo, tan molesto para los viandantes.

ECOS DEPORTIVOS

Según las últimas noticias que tenemos, las lesiones que padecen Angelín y Mena, desde el partido de Copa contra el Logroñés, llevan una evolución satisfactoria y puede que ambos se incorporen al equipo mucho antes de lo previsto en principio, lo que es una grata noticia para todos, porque los partidos que se avecinan son todos de suma importancia y el poder contar con estos dos jugadores a corto plazo, aumenta las posibilidades del Mirandés. Incluso se nos ha dicho que Mena podrá alinearse ante el Logroñés el próximo día 20 en Anduva. Ojalá que así sea, ya que el mencionado jugador es muy necesario en el equipo.

—o—

En cuanto al partido a jugar mañana en Salamanca, los jugadores mirandeses van con una gran moral y deseos de triunfo, después de llevar seis partidos consecutivos sin conocer la derrota. El preparador rojillo Nemes Esparza, no está satisfecho a pesar de ello y, al terminar el encuentro contra el Palencia, así se lo dijo a los jugadores, que ya no es suficiente que salgan a empatar, que hay que ganar sea en el terreno que sea.

Por otra parte, el Mirandés tiene enormes deseos de sacarse la espina frente a los salmantinos, que después de ir perdiendo dos a cero en el primer partido de Liga, en Anduva, conseguían una victoria, gracias al oportunismo del ex-mirandés Iribarren. De entonces acá, han variado mucho las cosas y el Mirandés está mucho más fuerte, más conjuntado y con afán de revancha. Poco importa el siete a uno que consiguió el Salamanca el domingo frente al Chantrea, porque cuando se va a luchar con fe y entusiasmo, como lo harán los mirandeses, no se piensa en las dificultades que pueda haber. Hay que salir a ganar, sin dar respiro al contrario, como viene haciendo en los últimos partidos. Y si la suerte, hasta ahora, ha estado de espaldas, no siempre va a suceder lo mismo y alguna vez tiene que sonreir la fortuna.

El martes tuvo lugar el acostumbrado entrenamiento en Anduva de los jugadores del C. D. Mirandés, faltando a la cita por encontrarse lesionados Mena, Piñuela y Pagalday; no tiene suerte el Mirandés este año con las lesiones. Angelín se entrenó muy suavemente.

La expedición para Salamanca saldrá el sábado a las tres y media de la tarde. Al frente de la misma viaja como delegado don Ramiro Revuelta Fernández de Pinedo.

Radio Juventud de Miranda de Ebro, en colaboración con la afición, ha lanzado una campaña para conseguir fondos que incrementen la prima que tendrían los jugadores si eliminasen de la Copa de S. E. el Generalísimo al Logroñés, formidable idea que debe tener el apoyo de toda la afición.

Están ya a la venta los boletos, mediante los cuales, el C. D. Mirandés sorteará ante notario dos plazas para el viaje a Tenerife. Esperamos tengan una gran acogida. El vuelo será regular, saliendo de Madrid el sábado día 13 a las ocho de la noche y regresando de Tenerife el lunes por la noche a las nueve horas. La estancia en la bella isla será de dos día saprovechando la ocasión para presenciar el singular espectáculo de los carnavales tinerfeños.

Todas las personas interesadas en acompañar al Mirandés deberán dirigirse a la empresa "Avica", quien se ha encargado de organizar este viaje.

Siguen llamando a los teléfonos 31-00-13 y 31-13-99 de Radio Juventud de Miranda de Ebro los aficionados mirandeses para dar sus donativos con el fin de incrementar la prima de los jugadores del Mirandés en la eliminatoria de la Copa de Su Excelencia el Generalísimo con el Logroñés.

Esta es la segunda relación de donantes:

Suma anterior, 4.975 pesetas.

Talleres Autonorte Servicio Seat y Pegaso, 500 pesetas; don Valeriano Vesga, 100; don Luis María Vallejo, 100; don Alberto Bodegas, 100; Bar Deportivo, 100; Bar Tropical, 100; anónimo, 100; don Enrique Hortelano, 100; Bar Biarrritz, 100; don Angel González, 100; don Antolín Martínez, 100; Sotito, 100; Bar Suizo, 100; Trocóniz, 100; don Goyo García, 100; don José Luis Fortun, 100; don Pedro Pascual, 100; Transportes Fernández, 100; Juegos "Los Sótanos", 100; Javier Arnáiz y sus hermanos, 75; don Antonio Oquina, 100.

Suma y sigue, 7.450 pesetas.

Mañana seguiremos dando una nueva relación de buenos aficionados mirandeses que una vez más quieran colaborar con el Club Deportivo Mirandés a través de esta campaña que organiza juntamente con Radio Juventud.

SUBASTA

Por este Ayuntamiento de **LAS VESGAS DE BUREBA** se arrendarán en pública subasta, parcelas de tierra con una superficie total de 160 fanegas. Dicha subasta tendrá lugar el día 7 de Febrero a las dos de la tarde, hallándose en esta Secretaría el pliego de condiciones.

ELECTRA DE BURGOS, S. A.

Distribuidora de IBERDUERO

Teniendo que realizar trabajos de explotación en esta capital efecuaremos, previo conocimiento y autorización de la Delegación de Industria, un corte en el suministro de energía eléctrica el día 16 del actual, desde las 9,30 horas de la mañana hasta las 11,45 horas de la misma, aproximadamente a los abonados residentes en: Vitoria, 186 y 188; Gradmontagne, 1 a 17 y 2 a 22, y Arzobispo Castro 1, todos ellos inclusive.

En caso de realizarse los trabajos antes de la hora indicada, se restablecerá el servicio sin previo aviso.

ARANDA

MAS SOBRE LA ASAMBLEA DE REMOLACHEROS

Conforme indicábamos en el número de ayer y en vista de que no pudimos dar información completa de la asamblea celebrada por los agricultores remolacheros, dada la importancia y actualidad del tema tratado, hoy ampliamos la información de referencia, en los términos que a continuación nos han sido facilitados:

En el salón de actos de la Casa sindical de Aranda de Duero se reunió la asamblea de cultivadores de remolacha azucarera afectada por los temporales de los últimos días de Diciembre y primeros de Enero.

La sala resultó totalmente insuficiente para el número de cultivadores asistentes por lo que se suspendió la reunión por media hora y seguidamente se inició ésta en el Teatro Principal.

El presidente, don Isidoro Santa Olalla, saludó a los reunidos y seguidamente el secretario hizo un amplio y detallado informe de las reuniones celebradas por la Junta Sindical Regional Remolachero-azucarera de la zona cuarta, con capitalidad en Valladolid y que han tenido lugar durante los días 5 y 8 de Enero en curso.

Dio cuenta de los acuerdos de esta Junta, contenidos en el escrito formulado por el presidente de la misma y de un artículo publicado por el presidente del Grupo Nacional Remolachero.

Informó que en aquellos momentos era necesario coordinar el arranque, entregas y molturación de las fábricas, para lo cual, la Comisión Mixta de Recepción había señalado ya unos cupos de entrega diaria, los que serían sometidos a la Asamblea.

Recomendó a los cultivadores que al cargar la remolacha en los vehículos, separasen la que estuviera negra o en malas condiciones y que se atuvieran a los cupos.

Varios cultivadores señalaron la necesidad de dar cuenta a los Poderes Públicos de las grandes pérdidas que se originarían.

Otros hicieron notar que en pasados días se pudo entregar y molturar remolacha, culpando de esta falta de recepción a los miembros de la Junta sindical regional.

Se estimó que por no haberse hecho las entregas proporcionalmente a la cosecha y debido a los cierres parciales, los perjuicios recaerían más en unos que en otros cultivadores.

Seguidamente se adoptaron los siguientes acuerdos:

Primero.—Aceptar, con pequeñas modificaciones, los cupos acordados por la Comisión mixta de recepción.

Segundo.— Comprometerse al arranque de la remolacha y entrega de la misma, sin pérdida de fecha y en proporción al cupo que a cada uno corresponda.

Tercero.— Instar a los componentes de la Junta o Comisión mixta de Recepción (representantes agrícolas e industriales) a que tomen las medidas adecuadas para la mejor recepción, con fórmulas que puedan causar mínimos perjuicios, tanto al cultivador cuanto a la industria.

Cuarto.— Que sin perjuicio de esta mejor recepción, se inste de las Delegaciones de Agricultura y Jefaturas Agronómicas, para que intervengan, como mediadores, en la recepción y a la vez aforen los daños causados al agricultor tanto en pérdida de cosecha cuanto en la elevación del costo de arranque en más posible pérdida de riqueza, etc., dando cuenta al Ministerio de Agricultura para que sean tenidos en cuenta estos daños catastróficos sufridos por los agricultores en este y otros cultivos.

Quinto.— Lamentar el cierre autorizado por la Junta Sindical Regional Remolachero-Azucarera, del 7 al 13-14 de Enero, por entender ha causado perjuicio a muchos cultivadores.

Sexto.— Solicitar para el futuro que las fábricas azucareras tengan una capacidad de ensilaje, en silos acondicionados, no inferior a la capacidad de molturación de diez días.

Séptimo.— Solicitar, también para el futuro, que dichas fábricas dispongan de lugares para el aparcamiento de vehículos.

Octavo.— Interesar mayor equidad en la distribución de cupos.

CRONICA DEPORTIVA DEL VIERNES

El próximo domingo se inaugura la temporada de Primera Regional, en la que participa el equipo ribereño con otros once equipos de la provincia, de los que nueve son de la capital.

Este motivo del comienzo de la Liga, esperamos que despierte interés en la afición local que nos atreveríamos a decir que tanta apatía siente hacia el deporte que privó en temporadas relativamente anteriores, hasta el extremo de crear su grito de guerra que llegó a ser famoso en la «hinchada» que en torno a la Gimnástica Arandina se formó.

Tenemos que reconocer que hoy la Arandina no goza de tantas simpatías como tuvo entonces, precisamente por parte de los mayores, que son los que pudieran orientarla y apoyarla en el aspecto económico, pareciendo como si se hubiese abandonado a los jóvenes que precisamente por esa circunstancia están rodeados de un mayor mérito.

Refiriéndonos ya al torneo liguero que dará comienzo el próximo domingo, con la visita del San Esteban, de Burgos, hemos de hacer constar que los descuidos ya no tienen cabida en este torneo, máxime si tenemos en cuenta que el visitante de turno no es un equipo cualquiera, viniendo precedido de a holgada derrota que infligió al Burgos, por lo que a puntuar, y un tropiezo en hemos indicado que no tienen cabida los descuidos, ya que el San Esteban es un equipo que vendrá dispuesto a puntuar y un tropiezo en el primer partido de la competición no sería muy esperanzador para el conjunto blanquiazul.

Tras de la derrota de la Arandina a domicilio en el amistoso que tuvo lugar el pasado domingo, por el Lermeño, otro de los equipos que participan en el torneo liguero, esperamos que el conjunto local se haya percatado de sus fallos y durante la presente semana haya tratado de corregirlos, precisamente con miras a este torneo.

La separación de las individualidades que hoy no tienen razón de ser, ya que se debe jugar en equipo y apoyándose líneas y jugadores entre sí, el someterse en el juego cada uno en la línea que le ha asignado el entrenador, el no descuidar la defensay acudir al ataque cuando las circunstancias lo requieren, el mutuo apoyo y el marcaje del hombre son factores imprescindibles en el fútbol moderno, sin que tenga cabida el que un defensa se encuentre situado en la boca de gol en espera de un eventual remate y la falta de apoyo de la media a la delantera, sin dejar de contribuir a la defensa, son detalles que pudiéramos conceptuar como primordiales en el fútbol moderno y, sobre todo, es preciso tener en cuenta que los partidos no se ganan sólo marcando goles sino también evitando que a su equipo se los marquen.

Confiamos que el conjunto local desarrolle ese juego de conjunto y efectivo que es el que lleva el triunfo y que la afición arandina se desplace el próximo domingo al campo de deportes, pues ya no se trata de un encuentro amistoso, sino de auténtico partido de Liga, que puede servir para que en la próxima temporada milite en categoría superior.

Finalmente hemos de hacer un llamamiento a la afición, muy especial, recomendándole que acuda a presenciar este encuentro para animar con sus voces a los equipos y, al mismo tiempo, a la ayuda de tipo económico de que tan necesitada se encuentra la Gimnástica Arandina.

FARMACIA DE GUARDIA

Miranda, plaza del Caudillo, 18.

CARTELERA

Teatro Principal.— «El signo de la muerte».

ADJUDICACION DE LAS OBRAS DE LA NUEVA CENTRAL TELEFONICA DE ARANDA DE DUERO

Madrid. — La creación de nuevas centrales automáticas y ampliación de otras varias, son las mejoras más deseacadas acordadas en el Consejo de Administración de la Compañía Telefónica Nacional de España en su última reunión.

También ha acordado la construcción de la nueva central internacional Madrid - Don Ramón de la Cruz para el establecimiento del servicio automático con diversas capitales europeas.

Han sido adjudicadas las obras para edificios de nuevas centrales automáticas, entre las cuales se encuentra la de Aranda de Duero.

EL ALEMAN GERD MULLER, DESIGNADO EL MEJOR JUGADOR EUROPEO DEL AÑO

★ Ha influído en la decisión su condición de máximo goleador en Méjico

★ De no ser así, posiblemente se hubiera designado a «Gigi» Riva o Bobby Moore

★ Sólo un español ha sido mencionado en la lista (Rexach) y con un solo punto

★ Alfredo Di Stéfano consiguió el título en dos ocasiones y Luis Suárez en una

Luis Suárez, Alfredo Di Stéfano y Eusebio son tres jugadores peninsulares que han conseguido el trofeo al mejor jugador europeo del año. Alfredo Di Stéfano es el único que lo ha conseguido en dos ocasiones. — (Foto HISPANIA PRESS)

Los futbolistas, los ases, los millonarios, gracias a esa cosa redonda llamada balón, tienen en Europa una distinción que viene a ser algo así como el "Oscar" balompédico. Todos los años, desde 1956 "France-Football", da a conocer el nombre del mejor jugador del Viejo Continente al que se le entrega el balón de oro. Este título, uno de los pocos individuales que puede llevarse un futbolista, ha sido alcanzado sólo por la escasa élite entre los que más diestramente saben manejar la pelota. Este año, el que se ha ido, el mejor de Europa, según France-Football, ha sido ese valiente hombre gol que juega en las filas del Bayern Munich: Gerd Muller. El germano no es un superclase y en Europa sería fácil encontrar muchos jugadores con más categoría, pero el haber sido el máximo goleador en Méjico, con nueve tantos, ha sido una razón de peso a la hora de la elección. Tras él han quedado hombres de tanta talla como Bobby Moore, capitán de la selección inglesa, o "Gigi" Riva. España, que sigue acusando la falta de estrellas de relieve mundial, nada más ha conseguido introducir en esta lujosa lista al azulgrana Rexach, al que "generosamente" se le ha otorgado un punto

LOS ESPAÑOLES

Creemos que se ha juzgado con demasiada severidad a nuestros mejores futbolistas, ya que si es verdad que ninguno de ellos puede aspirar al título logrado por Muller no lo es menos, que más de lo no lo es menos, que más de que se le ha concedido al hombre que hoy marcha en primer lugar de la tabla de goleadores de nuestra Liga. Hay que admitir, sin embargo, que han pasado los tiempos en que jugadores españoles se codeaban con lo más selecto del balompié de nuestro continente.

Sin embargo, sólo en una ocasión, en 1960, un español auténtico, el "gallego de oro", Luis Suárez, triunfador en Italia, logró inscribir su nombre como el mejor de Europa. Eran los tiempos en que Suárez orquestaba el fútbol más bello y armónico que se practicaba en Europa. El gallego, sin duda alguna, hizo méritos para recibir el balón de oro

Pero el récord, no superado por nadie, lo posee el gran Alfredo Di Stéfano, único jugador que se ha llevado dos veces el trofeo a sus vitrinas. La primera fue en 1957 y la segunda dos años después, pues en 1959 toda Europa señalaba a la "Saeta Rubia" como el jugador más completo, no sólo de Europa sino del Mundo. Su facilidad goleadora —esos dos años se llevó el trofeo Pichichi en España, con 31 y 24 goles, respectivamente— su espectacular carrera, su estar en todos los sitios, su nunca lesionarse y su juego de tacón le situaba muy por encima de los otros.

EL PRIMER TROFEO

Si hacemos historia y nos echamos unos años atrás, tendremos que empezar por decir que el hombre sobre el que primero recayó la denominación de "el mejor de Europa", con carácter casi oficial, fue Stanley Mathews, el británico veloz y flemático que llegó a jugar al fútbol con todos los años a cuestas. Se le impuso el apodo, muy merecido, del "Matusalén del fútbol", ya que cuando colgó las botas hacía tiempo que había dejado los cuarenta y pocos años. Todo un caso.

A éste le sucedió, como ya hemos dicho, Di Stéfano. Seguidamente fue Raymond Kopa, el jugador más popular y famoso que ha tenido Francia, el que consiguió el ansiado "balón de oro" Kopa vistió la camiseta del Stade de Reims y del Real Madrid y durante muchos años estuvo clasificado como una de las figuras más grandes del fútbol de la postguerra. En 1959 el nombre de Di Stéfano aparece en primer lugar y al año siguiente se le otorga a Luis Suárez.

El fútbol italiano, siempre cuajado de figuras, ha de esperar a que un hombre que juega en sus equipos, pero argentino, Omar Sivori, se lleve el referido título. Sivori es un jugador de clase excepcional, pero muy amigo de armar altercados en los campos. Las dos cosas le llevan a la popularidad. En 1962, un hombre del otro lado del telón de acero, Josef Masopust, capitán de la selección de Checoslovaquia, es señalado como la gran estrella del balompié europeo. La racha continúa y en 1963 otro habitante de Europa del Este, el guardameta soviético Yashine, aquel que no pudo parar el célebre cabezazo de Marcelino en el Bernabéu, consigue con gran unanimidad el preciado trofeo. Un escocés pelirrojo, valiente y con toque de balón de mago, Denis Law, se adjudica la novena edición. "Su zancada es como la de la pantera y su chut como un obús", esta definición que se hace en Europa de un jugador de Mozambique, cuyo nombre, Eusebio, suena con insistencia en toda Europa.

Es el primero y único título que se ha otorgado hasta la fecha a un jugador de color. Eusebio, jugador del Benfica, de ese Benfica de los titánicos y emocionantes encuentros con todos los grandes de Europa, entonces Madrid, Milán, Barcelona o Inter, recoge el "balón de oro" en 1965, un año antes de que se celebre el mundial de Londres.

SIGUEN LOS PREMIOS

1966, en plena apoteosis británica, tras su victoria ante los germanos en el vociferante Kembley, no puede tener como figura representativa sino a un hombre nacido en las islas. Bobby Charlton, superviviente de la catástrofe de 1958, en la que perdieron la vida muchos jóvenes jugadores del Manchester United —tenía entonces Bobby 18 años— sube al honroso pedestal que le proclama como el rey en Europa en eso de darle a derechas al balón. Bobby Charlton se acuerda en esos momentos de aquellos compañeros que murieron en el accidente y a su mente acuden los Taylor, Colman, Edear, Bryne, etc., mismo tiempo.

Aunque Hungría ya no es la potencia de los tiempos en que ridiculizase a los británicos en su propio feudo con aquel equipo que metía escalofrío en el cuerpo a los contrarios Un joven espigado, rápido y con imaginación para irse hacia el gol, Florian Albert, sucede en el trono al gran Bobby Charlton. A este húngaro correcto, de pelo a lo deportista y fútbol tradicional, le va a seguir uno que es su antítesis: Georgie Best, el melenudo extremo seco y rompedor es su más esencial característica Best, nacido en Irlanda, con cuya selección juega cuando el Manchester se lo permite, está considerado como el mejor jugador de toda la historia de aquel país. Nadie tiene nada que oponer a su elección.

Frank Beckenbauer, una estrella germana comparable a Fritz Ealter, militante en el Bayern Munich, es el penúltimo "balón de oro" de "France-Football". Después de sus actuaciones en los mundiales de Londres, donde se consagra como el medio de más talla del Mundo, se le hace justicia y en 1969 ve compensados sus esfuerzos con esta distinción. Beckenbauer fue y lo sigue siendo, uno de los futbolistas más codiciados por los equipos italianos; también se habló de que el Real Madrid lo hubiera fichado, de haberse permitido la entrada a extranjeros. Y así llegamos a Gerd Muller, otro alemán del mismo equipo que se lleva el décimoquinto "balón de oro" a sus vitrinas, ya pobladas por numerosos trofeos.

Futbolísticamente hablando, es decir, considerando a Escocia distinto de Inglaterra, ya que cada una cuenta con selección, el primer lugar lo ostenta España, con tres distinciones: dos Di Stéfano y una Suárez, correspondiendo el segundo puesto a Inglaterra, que lo logró en dos ocasiones, con Mattgews y Charlton y Alemania, con Beckenbauer y Muller. Los demás, con uno, se lo reparten Francia, Italia, Checoslovaquia, Rusia, Escocia, Portugal, Hungría, Irlanda

Resulta curioso que de los quince títulos repartidos entre catorce hombres, únicamente tres, Yashine, Masopus y Beckenbauer no fuesen delanteros, lo que demuestra que el hacer goles es lo que más consagra a un jugador.

F. ESCRIBANO
(Hispania Press)

—O—

LOS MEJORES FUTBOLISTAS DE EUROPA

Stanley Mathews, 1956
A. Di Stéfano, 1957.
R. Kopa, 1958.
A. Di Stéfano, 1959
Luis Suárez, 1960.
Omar Sivori, 1961.
J Masoputs, 1962.
L. Yashine, 1963.
D. Law, 1964.
Eusebio, 1965.
B. Charlton, 1966.
F. Albert, 1967.
G. Best, 1968.
Beckenbauer, 1969.
G. Muller, 1970.

DESAYUNE
Y
MERIENDE
CON
CHURROS
■
CAFETERÍA
OSAKA
(Espolón)

REGALE SALUD

EJERCICIO
«FISYC»
El más revolucionario aparato para conservar la silueta y la salud. Solicite información a ESTABLECIMIENTOS
IBAÑEZ
Pl. Santo Domingo de Guzmán, 16

ALPINISMO

CESAR PEREZ DE TUDELA ESCRIBE DESDE EL CAMPAMENTO DE ATAQUE AL CERRO TORRE

«Preferiría abandonar esta empresa y ver la posibilidad de subir al Aconcagua»

Andes de la Patagonia (Argentina) (Enero) — Estoy en el campamento de ataque junto con Fernando, Burillo y Gervasio, que duermen en los sacos semicubiertos por la nieve. La nieve ha penetrado en la tienda. Durante todo el día de ayer no pudimos salir de los sacos y de la tienda a causa del viento huracanado y de la lluvia. Esto se ha puesto difícil. Sólo disponemos de leche condensada, avena y queso. Lo demás quedó en el almacén del glaciar y no han podido llegar desde el campamento base para abastecernos.

Se nos han pasado los Navidades sin apenas darnos cuenta, porteando pesadas cargas por el glaciar.

El Torre, según mi modo de ver está imposible. Ni nosotros, ni Bonatti ni nadie en el mundo puede intentarlo ahora. El italiano Maestri tuvo suerte. Aprovechó unos días de buen tiempo muy raros en estas montañas y subió Al menos, parece que subió.

Llevamos dos noches en esta tienda. El viento se las lleva, al tiempo que derribó unos muros de grandes piedras que levantamos para nuestra protección. Nos vimos obligados a montar la tienda al amparo de una gran roca, a la que colocamos buriles de sujeción. De todos modos no me explico cómo ha podido aguantar sin moverse.

Mirar hacia arriba es un espectáculo tremendo. Estamos ante la cima más inaccesible que podría haber imaginado.

Preferiría, la verdad, abandonar esta empresa y ver la posibilidad de subir al Aconcagua.

Supe desde el primer momento que era un objetivo muy arriesgado, pero había que venir.

Hace un frío siberiano dentro de esta tienda, las cerillas se han mojado por la nieve y no he podido calentar una papilla que dejé preparada ayer por la noche.

Ahora voy a despertar a Burillo, Fernando y Gervasio. Los encuentro como aletargados dentro de su sacos.

Pienso que lo mejor que podemos hacer en estas circunstancias es bajar, aunque la marcha hacia el campamento base será muy larga y difícil. A mi alrededor hay un gran desorden, cacerolas, infiernillos películas, latas, morrales cubiertos casi totalmente por la nieve. Todo un material muy valioso que parece como si llevara años abandonado aquí. Hace ya tres días, cuando llegamos hasta el campamento de ataque, pudimos ver el cerro Torre completamente despejado, imponente, casi trágico. Confieso que me dio miedo verlo. Con sus más de 1.500 metros verticales parece un gigantesco bloque puntiagudo de hielo.

CESAR PEREZ DE TUDELA

(Colpisa).

VIEJOS IDOLOS

RONALD CLARKE

Después de su reciente retirada... continúa siendo el mejor en 5.000 y 10.000 metros

◇ Sin embargo, ni en Tokio ni en Méjico pudo obtener una medalla olímpica

◇ Cuando era un sencillo campeón junior portó la antorcha olímpica de los juegos de Melbourne

◆ ◇ ◆ Por Carmelo DE ALTEA

El año 1970 marcó la retirada de un monstruo del atletismo: Ronald Clarke. Sin embargo, sus récords están ahí. Casi inamovibles. Clarke continúa siendo el mejor del Mundo en las pruebas de fondo. No hay en la actualidad ningún atleta que pueda enorgullecerse de poseer tantas marcas como él.

Campeón indudable del medio y largo fondo, Clarke logró eclipsar a sus ilustres predecesores como Zatopek ("la locomotora humana"), Vladimir Kuts y Peter Bolotnikof.

Cuando sólo era un sencillo campeón junior portó la antorcha olímpica durante los juegos de Melbourne. Pocos pensaban en aquel entonces que Ronald iba a darle al atletismo tantos días de gloria, al señalar límites muy difíciles de alcanzar, tanto en los cinco como en los diez kilómetros. Y, sin embargo, Clarke se va del deporte sin haber podido lograr una medalla en Tokio o en Méjico.

Atleta de atractivo aspecto, alto —mide 1,83— y casado, Clarke vivió sus primeras experiencias en pista a los catorce años. Cinco años después se revelaba como un atleta de extraordinario porvenir. A los 19 años había batido el récord de los mil metros en categoría junior. Fue entonces cuando apareció el gran Herbert Helliot, compatriota suyo. Esto desanimó a Ronald y, entre 1958 y 1962, no se volvió a hablar de él.

Fue en los Juegos de la Commonwealth cuando salió de su ostracismo, al llegar segundo en la carrera de las tres millas detrás del campeón olímpico neozelandés, Alberg. En 1963, tras una excelente temporada, batió los primeros récords del Mundo de su carrera: el de las seis millas (en 27 minutos, 17 segundos y ocho décimas) y el de los 10.000 metros (en 28 minutos, 15 segundos y 6 décimas).

1965 fue su año de esplendor. Exactamente el 14 de Julio corrió los diez mil metros en 27' 39" y 4 décimas, que sigue siendo récord del Mundo. Tres meses después, el 27 de Octubre, cuando Clarke rompía con su pecho la cinta blanca de la meta, inscribía, por partida doble, su nombre en el libro de oro del atletismo: había batido, en una sola prueba, el récord de la hora y el de los 20.000 metros. Clarke recorrió ese día 20 kilómetros y 251 metros en menos de una hora. Un año después, en el mes de Julio, su nombre era nuevamente añadido a la lista de las plusmarquistas. En tal fecha, el delgado y musculoso australiano de zancada larga y pulmones de acero, batió el récord de los cinco mil metros al recorrer tal distancia en trece minutos, 16 segundos y seis décimas (actual récord del Mundo).

Casado y con dos hijos, Clarke empezó su carrera en la más estricta intimidad: cuando se puso a las órdenes de su "starter" en la pista de hierba del Olimpic Park de Melbourne sólo 23 espectadores estaban presentes. Ninguno de ellos podía imaginarse que Ronald, un modesto empleado de oficina, iba a desbancar a Bolotnikof, Iharos, etc... Su entrenador —uno de los mejores del Mundo— Fritz Stampf— intentó muchas veces que Clarke se consagrará exclusivamente a la prueba de los diez mil metros y al maratón. Pero Ronald Clarke, contra todo pronóstico, sigue ostentando el récord de los cinco mil metros lisos, por delante de Stewart, Taylor, McCafferty, etc.

Clarke, hombre especialista en la velocidad, nunca tuvo su fuerte en los sprints finales, razón por la cual fue varias veces derrotado en las llegadas apretadas.

El tesón ha sido siempre el arma secreta de los triunfos de Ronald Clarke. En los Juegos Olímpicos nunca lo acompañó la suerte.

1970 marcó su despedida. Pero sus récords están ahí. Y pudiera ser que hasta Munich permanecieran intocables.

(Servicios especiales de "Efe")

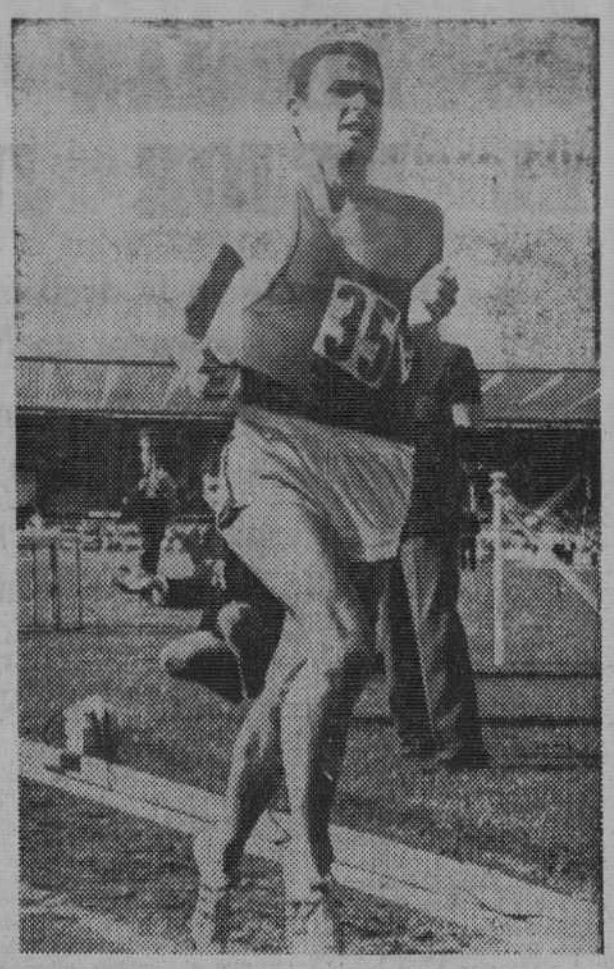

¿CUAL SERA EL BALANCE DE 1971?

★ **El deporte español logró éxitos el año pasado**

★ **Con el relevo en la Delegación nacional de Educación Física se espera un renovado esfuerzo cara a la Olimpiada de Munich**

Por Vicente de LUCAS LINACERO

Uno de los acontecimientos del deporte español en 1970 ha sido el relevo en la Delegación nacional de Educación Física y Deportes.

Recientemente, con ocasión de la clausura de la asamblea de delegados provinciales, celebrada en Madrid, el delegado nacional, don Juan Gich, decía a los delegados reunidos: «La labor que tiene ante sí la Delegación es amplia y cada vez más acuciante. El campo de su actuación va tomando un incremento creciente y, a fin de atenderlo convenientemente será necesario precisar que hay necesidades complejas y profundas. El hecho positivo de haber despertado una conciencia deportiva en toda la nación, plantea un haz de lógicas exigencias que van incrementándose de forma espectacular».

Así es: el aumento de las actividades deportivas ha creado nuevas necesidades, tanto en el campo nacional como en el internacional.

Para atender a esta situación, el deporte español busca nuevos caminos. No hace mucho, en unas declaraciones del señor Gich a un periódico madrileño, decía que, posiblemente, «habría reestructuración de las federaciones» aunque la marcha y los planes de «preparción olímpica serán los mismos».

Actualmente, el deporte español vive intensamente en todas las federaciones y en los clubs, que son los encargados de ejecutar los planes, campañas de promoción deportiva, campeonatos, concursos, tanto nacionales o provinciales como internacionales, de acuerdo con las normas e instituciones de la Delegación nacional.

Entre estas normas parece ser que, cara a la Olimpiade de Munich, también van a ser señaladas en 1971 unas marcas mínimas para los atletas, lo que representará una exigencia grande para dirigentes, entrenadores y deportistas, en general.

Independientemente de los «casos» que fueron objeto de polémicas en 1970, desde el «escándalo» Guruceta, a la dimisión de Plaza, pasando por Urtain, Santana y los montañeros de la «Expedición Madrid», el balance del año que acaba de terminar ha sido bueno en natación, en motociclismo, en boxeo, en fútbol, en baloncesto, en hockey sobre patines, en balonmano, así como se registró el triunfo de algunos deportistas individuales en atletismo, automovilismo, ciclismo, esquí, tenis, tiro olímpico, motonáutica, ajedrez, esquí náutico y pelota.

Los hombres más destacados del deporte español en 1970, han sido, entre otros: Angel Nieto, el mejor corredor del Mundo en motociclismo, en 50 centímetros cúbicos; Borraz, Morera, Sánchez Paraíso, Blanquer y Fernando Pallón, en atletismo; Santiago Esteva, en natación; Mariano Haro, también en atletismo; Urtain, la revelación del boxeo, a pesar de su pérdida del título europeo de los pesos pesados; Orantes, en tenis; Arregui, en motonáutica; José María Basualdo, que consiguió el subcampeonato del Mundo de ciclo-cross; Jaime González Chas, en tiro olímpico y en fútbol podemos afirmar que el hombre clave ha sido Kubala, con el cual nuestra selección nacional, en cinco partidos, consiguió cuatro victorias y un empate, con un total de diez goles.

Con este balance entramos ahora en 1971. ¿Cómo cerraremos el de este año nuevo? La solución, dentro de doce meses.

(Es un servicio deportivo especial para Agencia FIEL. — Prohibida la reproducción).

APRENDEN A NADAR EN INVIERNO

Durante el Invierno, una vez por semana, grupos numerosos de niños berlineses acuden a la piscina cubierta del barrio de Stadtmitte del Berlín Este para iniciarse en los secretos de la natación. La mayor parte de ellos tienen cinco años y proceden de los Jardines de Infancia. Comienzan por temer al agua pero poco a poco van tomando confianza con ayuda de flotadores y tras unas semanas sabrán nadar perfectamente. Unos 300 niños de la citada edad aprenden a nadar todos los Inviernos en esta piscina. Esta fotografía muestra un aspecto de la asistencia de niños a uno de los cursos. — (Foto FIEL).

VITAL ALSAR CONDECORADO

Atravesó el Pacífico en una simple balsa

Santander (Cifra). —Vital Alsar, el joven que cruzó el Pacífico en una balsa de troncos, ha sido condecorado con la Cruz del Mérito Naval con distintivo blanco concedida por el Gobierno español.

La imposición de la Cruz tuvo lugar en el transcurso de una conferencia que pronunció el navegante, en la que relató la hazaña llevada por él y sus cuatro compañeros, al atravesar el Pacífico desde Guayaquil hasta Australia.

Baloncesto

El T.S.S.K.A. venció al Real Madrid por 73 a 66

El resultado es alentador para el equipo español

Moscú (Alfil).—El equipo T. S. S. K. A. venció esta tarde al Real Madrid por 73 a 66, en el primer partido entre ambos equipos, correspondiente a los cuartos de final de la Copa de Europa de baloncesto. El primer tiempo finalizó con ventaja rusa de 39 a 32.

El partido de vuelta se jugará en Madrid el próximo día 21.

EL JUVENTUD, A LOS CUARTOS DE FINAL

Sopron (Hungría) (Alfil). El Juventud de Badalona se ha calificado para disputar los cuartos de final de la Copa de Europa de campeones de Copa de baloncesto, al vencer esta noche al equipo húngaro "Smafc Sopron" por el tanteo de 81-71, en partido de vuelta de octavos de final del torneo.

DEPORTES

El Calvo Sotelo se «refuerza» en todos los aspectos para el partido del domingo

Por lo que respecta al Burgos, ayer nos confirmaron que se repetirá la alineación

En la secretaría del Burgos nos confirmaron anoche lo que ya habíamos hecho constar en nuestra edición de ayer. Es decir, se repetirá la alineación del equipo que jugó contra el Betis y ganó. Y será así, tanto por los méritos contraídos por los jugadores que actuaron como por la causa de fuerza mayor que supone la sanción impuesta a Mendiolea y las lesiones que vienen padeciendo Raúl y Nájera.

Después, el vicepresidente del club, señor Estévanez, pasó a referirse a los encuentros posteriores que han de disputarse primero contra el Tenerife y contra el San Andrés después, pero antes de ocuparnos de esto, juzgamos interesante recoger unas noticias aparecidas en distintas secciones del periódico deportivo «Marca», que transcribimos íntegramente:

«Se dice que el Calvo Sotelo quiere quedar en Segunda División cueste lo que cueste.

Que los directivos han emplazado a Héctor Núñez para que a la mayor brevedad saque del estancamiento al cuadro de Puertollano.

Que al menos pretenden promocionar y ya han tomado una serie de medidas, entre ellas un contacto diario del técnico con un directivo. Además, desde la jornada del domingo se pondrá en práctica una nueva escala de primas».

En otro lugar, dentro de la misma página, leemos: «El extremo Hidalgo, que ha pertenecido, entre otros clubs al Zaragoza y al Granada, fichó por el Calvo Sotelo y posiblemente se alinee el próximo domingo».

Lo dicho: interesante ¿verdad? Un equipo que se ve en apuros, que se apropia un buen refuerzo y al que «se alienta» de antemano con la promesa de más sustanciosas «primas». Y ante él, el próximo domingo, el Burgos, con los mejores deseos de continuar manteniendo su imbatibilidad. Insistimos en nuestra opinión, en el sentido de que le costará mucho trabajo, lo que no quiere decir, en modo alguno, que desconfiemos de que el triunfo local vuelva a producirse.

EL DESPLAZAMIENTO A TENERIFE

Se iniciará a las siete y media de la mañana del martes, día 19, puesto que el partido debe celebrarse el día 20. Los expedicionarios irán en autocar hasta Madrid y más concretamente hasta el aeropuerto de Barajas, donde tomarán el avión de las doce. Comerán durante el viaje y llegarán a Tenerife a las tres de la tarde, contando siempre con que todo se desarrolle con la normalidad habitual. El partido comenzará a las ocho y cuarto, hora de aquellas islas, que se guían por la solar, lo que quiere decir que aquí serán las nueve y cuarto. No habrá regreso inmediato a Burgos, sino que el equipo y sus acompañantes marcharán de Tenerife a Barcelona, dado que el conjunto blanquinegro tiene que enfrentarse el día 24 con el San Andrés. La expedición burgalesista tendrá su cuartel general en el hotel «Rancho», de Casteldefels. Aclararemos que este partido será matinal y dará comienzo a las doce menos cuarto. De este modo, la tarde será aprovechada para presenciar alguno de los partidos en que intervienen equipos catalanes, siendo muy probable que se decidan por el Sabadell - Barcelona.

Esto es todo por hoy. Continuaremos ampliando datos en fechas sucesivas.

SE APLAZA HASTA EL 5 DE FEBRERO EL COMBATE VELAZQUEZ - PUDDU

Parece que Roberto Duque ha logrado facilidades de la Federación italiana

Madrid (Alfil). — El campeón de Italia de los pesos ligeros Antonio Puddu, su manager Umberto Branchini y el médico y el entrenador del púgil, regresarán mañana a Italia, ante la imposibilidad de que el viernes próximo se celebre la velada cuyo combate estelar era la pelea entre el italiano y Miguel Velázquez, por el título europeo de los pesos ligeros, que ostenta el púgil español.

La noticia ha sido confirmada esta noche a «Alfil» por Umberto Branchini:

—Regresamos a Italia mañana. No podemos aceptar la fecha del día 20 próximo para disputar el combate con Velázquez. Antonio está tremendamente nervioso. Se come las uñas. Y, en esta situación, preferimos regresar para que Antonio se reúna con su familia, reanude sus entrenamientos, se tranquilice y se enfrente de nuevo, física y sicológicamente con la difícil papeleta que es disputarle el título europeo a Miguel Velázquez.

Umberto Branchini añadió:

—Parece ser que el presidente de la Federación Española de Boxeo, Roberto Duque, ha conseguido un milagro: según me ha dicho esta misma noche, después del combate entre Aisa y Galli, al que ha asistido en Ladispoli, que, tras muchas negociaciones, el presidente de la Comisión de profesionales de la Federación Italiana de Boxeo, el abogado señor Sciarra, le ha dado bastantes seguridades de que se conseguirá que la Federación italiana acceda a un aplazamiento de la pelea entre Puddu y Carmelo Coscia, que estaba prevista para el día 13 de Febrero próximo, en la que Puddu defendería su título italiano de los pesos ligeros. En este caso, el combate entre Velázquez y Puddu podría celebrarse el próximo día 29 en Madrid. En consecuencia, preferimos regresar a Italia y que Puddu continúe entrenando ya con tranquilidad, y sin la premura de días y la amenaza del reglamento pendiente sobre su cabeza.

El problema es que la reglamentación de la Unión Europea de Boxeo impide que un boxeador haga un combate antes de que hayan transcurrido 28 días desde que celebró otra pelea.

El combate Velázquez-Puddu estaba previsto para disputarse el viernes en el Palacio de los Deportes de Madrid. Una velada cara y con buenas figuras del boxeo eran el complemento del programa. Pero la velada se desbarató cuando el organizador José María Losa recibió esta mañana la doble noticia de que Tony Ortiz, rival previsto de Joe Tetteh, padecía una sinusitis que le impedía subir al ring, y que el francés Jean Josselin, que se iba a medir con el español Durán, tiene una mano inflamada y tampoco puede acudir a la cita del Palacio de los Deportes.

Como Puddu tiene contratado un combate con Coscia para el día 13 de Febrero próximo, en defensa del título italiano de los ligeros, la fecha tope que la reglamentación de la «EBU» concede a Puddu para enfrentarse con Velázquez, es la del sábado próximo, día 16.

El promotor señor Losa no ha querido desbaratar el programa, sustituyendo a toda prisa a los dos púgiles lesionados por otros de probable categoría inferior, ante la premura de tiempo. No ha querido tampoco desilusionar a los aficionados madrileños. Por ello, solicitó el aplazamiento de la velada y de la pelea Velázquez-Puddu, hasta que Tony Ortiz y Jean Josselin estuvieran en condiciones de combatir. De los informes recibidos en «Alfil» por parte del señor Losa, se deduce que los dos lesionados estarán en condiciones de combatir el próximo día 20 y, para esa fecha, se pretendía, en principio, el aplazamiento de la velada.

El problema que se planteó era si la Federación Italiana autorizaría el aplazamiento, a su vez, de la pelea Coscia-Puddu, y si el organizador de ésta daría su asentimiento a ese aplazamiento. Porque las noticias que esta noche llegaron a Madrid, eran de que la Unión Europea de Boxeo no tenía inconveniente en aplazar al combate Velázquez-Puddu.

Hasta la una de la madrugada, hora en la que «Alfil» ha tenido su último contacto con Branchini, no se ha atisbado una posibilidad de resolución positiva al conflicto: esas probabilidades que el abogado, señor Sciara, ha dado en Ladispoli al presidente de la Federación Española de Boxeo, de que el organismo italiano dará, seguramente, su consentimiento a que se aplace el combate Coscia-Puddu.

Queda por resolver un problema económico. El presupuesto del combate Velázquez-Puddu, es de un millón ochocientas mil pesetas, de las que el 60 por ciento son para Velázquez y el 40 por ciento para Puddu. A los gastos hay que añadir el importe del desplazamiento y estancia en Madrid de Puddu y sus acompañantes. Cuatro personas. Naturalmente el regreso, y el viaje de nuevo a Madrid si el combate llega a celebrarse el próximo día veintinueve.

Dentro de unas horas, en el curso del día de hoy, jueves, Branchini se entrevistará de nuevo con Losa para ultimar detalles del aplazamiento y nueva fecha y llegará de Ladispoli Roberto Duque, con las últimas noticias de su gestión, para conseguir que sea una realidad el combate entre Puddu y Velázquez.

SERA EL 5 DE FEBRERO

Madrid (Alfil). — En el curso de una reunión celebrada en la Federación Española de Boxeo, a la que asistieron los promotores italiano y español, señores Branchini y Losa, éstos han llegado, en un principio, al acuerdo de que el combate valedero para el campeonato de Europa de los pesos ligeros, entre el actual poseedor del título, el español Miguel Velázquez y el aspirante oficial, el italiano Antonio Puddu, se celebre el próximo día 5 de Febrero, en el Palacio de los Deportes de Madrid.

DEPORTES FEMENINOS

BALONCESTO INFANTILES Y JUVENILES

Tras el período de las vacaciones navideñas y reunido el profesorado de la Sección Femenina, se acordó dar comienzo a los encuentros correspondientes a estos campeonatos, el sábado, día 16, a las once de la mañana, en el campo del Colegio de Jesús María, enfrentándose los equipos infantiles, Damas Negras, infantiles "A"-Damas, infantiles "B"; Concepcionistas-Jesús María, tercero.

A las cuatro de la tarde se enfrentarán los equipos juveniles de esta primera categoría de baloncesto en el campo de Jesús María, entre:

Instituto, quinto, "C" - Real Club Deportivo Damas.

Jesús María, quinto -Montpellier.

Instituto, cuarto "C"-Instituto, cuarto "A".

El domingo a las 10,30 en el frontón cubierto de la Ciudad Deportiva Militar se disputará el partido: Montpellier - Real Club Deportivo Damas.

XIV CAMPEONATO PROVINCIAL DE VOLEIBOL.

Convocado por la Regiduría central de Educación Física y organizado por la Regiduría provincial, el sábado, día 16, darán comienzo los campeonatos provinciales de voleibol, primera categoría, infantiles y juveniles.

Los equipos que tomarán parte en este campeonato son:

Infantiles. — San José, cuarto "A" y San José, segundo (Miranda de Ebro) y Colegio de la Sabiduría "A" (Villarcayo).

Juveniles.—Instituto, tercero "B" y San José, quinto, "A" (Miranda de Ebro). Montpellier (Burgos).

Estos campeonatos se jugarán todos contra todos y a doble vuelta y los campeones pasarán a la fase de sector que se celebrará en el mes de Marzo.

Los primeros encuentros de estos campeonatos se celebrarán el sábado a las cuatro de la tarde, en el Colegio de M. M. Josefinas de Miranda de Ebro, entre los equipos locales San José, cuarto "A" y San José, segundo.

El domingo se desplazará el equipo de Miranda, San José, quinto "A" a nuestra ciudad para enfrentarse al equipo de Montpellier a las 10,30 de la mañana en la Ciudad Deportiva Militar.

TRESILLOS
precios ocasión
muebles
evelio
VITORIA 56

FEDERACION BURGALESA DE BALONMANO

El día 24 comenzará el campeonato masculino de Segunda División y el provincial femenino

El próximo día 24, comenzará en Burgos el campeonato de Segunda División. En él participan los siguientes equipos: Atlético Burgalés, Colegio Mayor San Jerónimo, Ademar y Merced 70

Calendario oficial:

Primera jornada, día 24 de Enero.—Merced 70 - At. Burgalés.

Ademar - San Jerónimo.

Segunda jornada, 31 de Enero.—Ademar - At. Burgalés.

San Jerónimo - Merced 70.

Tercera jornada, 7 de Febrero.—At. Burgalés - San Jerónimo.

Merced 70 - Ademar.

La segunda vuelta se disputará los días 14, 21 y 28 de Febrero.

CAMPEONATO FEMENINO

En el campeonato de Primera Categoría provincial femenino participan los equipos Medina, Magisterio "A", Magisterio "B", Magisterio "C", Atlético Burgalés y Sección Femenina de Aranda de Duero, disputándose a doble vuelta.

Calendario primera vuelta:

Primera jornada. — Medina - Magisterio "B".

Magisterio "C" - S. F. Aranda.

At. Burgalés - Magisterio "A".

Segunda jornada. — Magisterio "B" - At. Burgalés.

S. F. Aranda - Medina.

Magisterio "A" - Magisterio "C".

Tercera jornada.—Magisterio "B" - S. F. Aranda.

Medina - Magisterio "A"

At. Burgalés - Magisterio "C".

Cuarta jornada.—At. Burgalés - S. F. Aranda.

Magisterio "A" - Magisterio "B"

Magisterio "C" - Medina.

Quinta jornada. — S. F. Aranda - Magisterio "A".

Magisterio "B" - Magisterio "C".

Medina - At. Burgalés.

El presidente de la Federación alemana reitera su decisión de dimitir

Entre tanto, tratará de sanear el boxeo profesional de aquel país

Colonia (Alfil). — El presidente de la Federación Alemana de Boxeo (BDB), Willi Klein ha afirmado hoy, categóricamente, su decisión de presentar la dimisión de su puesto en la próxima asamblea plenaria del Comité directivo de la "BDB" que se celebrará el 13 de Marzo en Colonia. "Hasta este momento —afirmó Klein— haré todo lo que esté en mi poder para eliminar todas las intrigas que existen en el boxeo profesional alemán".

Refiriéndose a Urtain afirmó el presidente Klein que "proseguiría su campaña y no le asustaría recurrir a los tribunales, con tal de conseguir que le prohibieran a Urtain la subida a los cuadriláteros alemanes".

"El Comité directivo de la Federación Alemana de Boxeo —dijo Klein—, aconsejará, impondrá multas o expulsará de la Federación a todos los árbitros y promotores alemanes de boxeo que intervengan en los combates que dispute Urtain en la República Federal".

NUEVA NEGATIVA

Berlín (Alfil). — El Comité directivo de la Federación Alemana de Boxeo (B D B), ha denegado hoy nuevamente la autorización para el combate que celebrará el púgil español, José Manuel Ibar Urtain, el próximo 5 de Febrero en Francfort. El promotor de la velada, Joachim Goettert, había presentado querella ante el comité de apelaciones de la Federación Alemana de Boxeo, contra la primera decisión del Comité directivo de no permitir la aparición de Urtain en los cuadriláteros alemanes hasta que se aclarara el escándalo de Berlín, obteniendo el consentimiento para el próximo combate de Urtain en Alemania.

El promotor Goettert declaró hoy, refiriéndose a la nueva prohibición del Comité directivo de la Federación Alemana de Boxeo, que, para él solo contaba la resolución del Comité de apelaciones que determinó en última instancia, conceder el permiso para el combate de Urtain el 5 de Febrero en Francfort. Por lo cual —afirmó Goettert— la nueva prohibición del Comité directivo no le importaba en absoluto y proseguiría con los preparativos para la velada, la cual, sin lugar a dudas, se llevaría a cabo.

CEBADA CERVECERA
COMPRAMOS
Precios superiores a los oficiales del Servicio Nacional Cereales.
CERVEZAS
"EL AGUILA"
Almacenes en Estación del Norte (junto a almacén pequeña velocidad Burgos).

DOBLE COLUMNA

Por ARQUERO

EL CALVO SOTELO

Empieza el domingo la segunda vuelta de Liga y con este motivo corresponde devolver la visita al Burgos el Calvo Sotelo, equipo que brindó a nuestro representativo la primera victoria en campo adverso y le puso en esta temporada en ese camino de viva esperanza que todavía no ha abondonado.

El Calvo Sotelo, junto con el Villarreal, son los únicos que no han completado la primera vuelta, al ser suspendido y encontrarse aplazado, a causa de la nieve ,el partido que correspondía disputar entre ambos. Los de Puertollano, a falta de ese partido, se presentan en calidad de colista y por tanto su palmarés no es muy brillante; pero vamos a examinarle para conocer mejor su ejecutoria.

Jugando en su propio terreno perdió con el Burgos, Coruña y Rayo Vallecano, siempre por 1-0 y empató con el Hércules a uno; venciendo, por su parte al San Andrés por 2-0, al Langreo por 1-0, al Pontevedra por 1-0, el Santander por 3-2. En sus desplazamientos perdió todos los encuentros, salvo los disputados en Castellón y en Oviedo, ya que en ambos terrenos empató a cero.

Este último dato sirve para revelarnos que el Calvo Sotelo, que tiene mejor equipo que el que puede inducir a creer su clasificación, es capaz de dar la sorpresa ante el más calificado contrincante. Conviene, por otra parte, tener presente que el Calvo Sotelo, junto con el Ilicitano, ha sido siempre un cuadro especializado en hacer las cosas muy difíciles en "El Plantío". Fuera, pues, toda sombra de confianza y a iniciar la segunda vuelta con el mismo tono de firmeza con que se cerró la primera.

AMARGURA

Violeta es hombre regular, en posesión de buen fútbol en el que se alterna lo brillante y lo positivo. Bajo la dirección de Kubala, al frente de la selección nacional, ha alcanzado la internacionalidad de forma indiscutible. Sin embargo, a pesar de esos éxitos de orden individual, en el colectivo de equipo, su camino parece que va a desembocar irremisiblemente en el descenso.

Realmente, las cosas se le han puesto muy mal al Zaragoza y esa nueva derrota frente al Barcelona le coloca en un "menos ocho" muy demoledor y pesado.

Esta situación, tan precaria como peligrosa, ha sido reconocida con amargura, pero sin embajes, por Violeta, el capitán zaragocista, quien se ha expresado así, a la pregunta de si el Zaragoza se va a Segunda:

—Llevamos todo el camino, hay que reconocerlo, pese a que estamos haciendo lo imposible para evitarlo, pero lo cierto es que no ganamos partidos y esto está muy mal.

—¿A punto de bajar?

—Sí, a punto de bajar, ¿para qué engañarnos. Pero que conste que esto no es una renuncia, ¿eh? Es la explicación de la actual situación. Nosotros seguiremos intentando lo imposible.

Lo ha dicho bien: lo imposible o, cuando menos, lo muy poco posible

GRACIAS, JAVAL

Y mientras el Zaragoza observa esa marcha declinante, el Burgos observa una ascendente, que ha suscitado no pocas esperanzas e ilusiones, aunque todavía resulte prematuro anticipar nada. Sólo cabe expresar deseos y el nuestro, muy sincero, como el de todos los burgaleses, es que si en la próxima temporada, hemos de coincidir con el Zaragoza, mucho celebraríamos que fuera en la División de Honor. Tanto por nosotros, como por ellos.

Dicho esto, vamos a reproducir una simpática anécdota ocurrida el pasado domingo, que tiene al Burgos como protagonista y que es comentada así por "Javal", en «Heraldo de Aragón»:

"Antolín García es un buen y simpático presentador de televisión y, además, persona entendidísima en atletismo y en algunos deportes minoritarios.

En fútbol quizás no sea tan experto. Cuando comentaba el encuentro Burgos - Betis, al hablar de los colores del uniforme del bando andaluz no supo, o no recordó, los de los castellanos, y dijo que el Burgos vestía "camiseta clara y pantalón oscuro".

Los de El Plantío visten camiseta blanca y calzón negro, y, a lo sordo, se van acercando —meta que alegraría consiguieran, que su afición, su directiva y su crítica son muy buenas, y el club amigo del Zaragoza— a Primera División.

Gracias, Java', por lo que a nosotros pueda correspondernos.

REBAJAS
ESTABLECIMIENTOS CAMPO

PEIRO: «MARCEL DOMINGO NO SE OPUSO A MI FICHAJE»

- Aún no está dicha la última palabra en torno al destino del jugador
- Los inconvenientes fueron de orden económico
- «Físicamente, estoy para tres o cuatro temporadas más»

Por Raúl D. LABARGA

Joaquín Peiró dijo adiós al fútbol. Ha colgado las botas en un rincón de la casa, junto a los trofeos cuyo número ya no aumentará y que serán como la gran nostalgia que lo atará amorosamente al pasado, al ayer, a ese día entre los días en que, guiñándole un ojo, dobló la esquina que le ocultaba definitivamente oscureciendo su figura.

—¿Es lógico, pues, que el futbolista se preguntará acerca de su porvenir?

—Sí, lo es... hasta cierto punto. Mucho antes de ahora yo me hice esa pregunta. Puedo decir que desde el principio de su vida profesional, todo futbolista consciente de la limitación física, de la cortedad de la carrera, no hace otra cosa.

—Entonces tu ya tienes todo resuelto, sabes lo que quieres y a lo que vas a dedicarte.

—¡Ah!, eso ya es otro tema.

—¿No dices que hace tiempo vienes preocupándote por esto?

—Has dicho bien, estoy, efectivamente, preocupado. Sin embargo, aún no sé, concretamente, a qué me dedicaré, aunque seguramente...

—... Sí, seguramente, ¿qué?

—Mira, perdona, aún no puedo decir nada. No está resuelto.

POR LA NIEVE DE MADRID

Se escribió muchas veces aquello de «Madrid era una fiesta». Nada más propicio que repetirlo ahora, cuando las calles de la capital española se estremecían con el tintineo de tanta luz como la que se desprendía de decoradas columnas, fuentes y arbolitos de Navidad.

Fue el día de Reyes por la tarde, pisando la nieve del Retiro, atravesando el popularísimo parque, cuando volví a ver a Peiró; mejor dicho cuando le volví a ver, pues aún conservaba la imagen de su juego, de su sorprendente calidad, puesta en evidencia, ese mismo día como integrante de la selección madrileña que se enfrentó al Dynamo de Zagreb.

—Te he visto muy bien, en plenitud de juego y de forma: ¿será posible que un hombre de tu temperamento haya de retirarse por falta de ocasión?

—Mira, tengo treinta y cuatro años y me creo en condiciones, todavía, de jugar tres o cuatro temporadas más, con todos los riesgos que esto implica. Pero, ya sabes, esas dificultades.

—Perdona; acerca de eso, precisamente, quería hablar. Se ha dicho que existe un impedimento económico, entre «la» Roma, el Atlético de Madrid y tú.

—¿No será, más bien, que las dificultades han nacido de la oposición de Marcel Domingo a contratarte?

—¿Sabes?, es la primera noticia que tengo al respecto

—Sin embargo, en los ambientes del «mundo» futbolístico ese, y no otro, ha sido el comentario más generalizado en torno a tu actuación en Madrid.

—Pues debo decirte que se trata de habladurías sin fundamento. En ningún momento, Marcel Domingo se ha opuesto a mi fichaje por el Atlético. Al contrario, el me manifestó, en dos o tres ocasiones, que le parecía bien mi ingreso al equipo.

—Entonces, ¿se debe aceptar como válida la explicación oficial de las dificultades económicas?

—Sí, porque es la única verdadera.

—Si tanto le interesaba al Atlético el fichaje de Peiró, ¿por qué no se avino con la solicitud de los italianos?

—Hay cuestiones que un club no puede dejar de tener en cuenta. Entre ellas, la edad de quien va a contratar.

SIEMPRE HAY QUE PRETENDER

—¿No será que tú has pretendido una cifra muy elevada?

—Yo parto de un punto de vista muy simple: siempre se debe pretender lo máximo posible. Además ya te lo dije, me siento bien, en plenitud de forma y, personalmente, recuerda que soy profesional, mi obligación es la de solicitar lo que, creo valgo.

—Entonces, el Atlético...

—El club, naturalmente, vela por sus intereses.

—¿Puedes darme cifras, números, cantidades?

—¿Para qué? No se adelantaría nada y no es a mí a quien corresponde hacerlo. Perdona que no te conteste esa pregunta.

—Veamos, Peiró; si mañana, o pasado mañana, un club cualquiera de España estuviese dispuesto a tratar de tu fichaje en los términos que los romanistas ofrecen, ¿aceptarías jugar en ese club?

—¿Yo?, ¡pero encantado de la vida!

—¿Entonces es cierto?, ¿entonces hay la posibilidad de que los trofeos de tus vitrinas no sean los últimos? Me han dicho que un club grande, fuera de Madrid, estaría dispuesto a...

—Mira, no lo sé. Más, por las dudas, te ruego discreción. No menciones nombres ni te lo creas excesivamente.

—Bueno, pero...

—Sí, todavía existe ese «pero».

(Es un reportaje deportivo especial para Agencia FIEL. — Prohibida la reproducción).

Fútbol juvenil

Llorente, Vadillo, Alfredo y Del Hoyo elegidos para formar la selección Oeste

Es posible que a esos nombres pueda añadirse alguno más en otra fecha

Tal como habíamos anticipado, para ayer por la tarde estaba prevista y fijada la visita a nuestra ciudad de algunos miembros de la Federación Regional Oeste, que como en años precedentes, venían a observar a un crecido plantel de jugadores juveniles locales, con el fin de elegir a lo smás destacados para su inclusión posterior en la selección representativa de dicha Regional.

Ya indicamos quiénes eras los convocados por el seleccionador provincial Mariano nuño Rejano, así como que el equipo al que habían de enfrentarse a las cuatro de la tarde en el campo de San Amaro era el Atlético Burgalés, a las cuatro de la tarde en el campo de San Amaro era el Atlético Burgalés.

Pues bien, de Valladolid se desplazaron los señores San Antonio y Lesmes, los cuales, una vez finalizada la confrontación que habían presenciado, manifestaron que en principio quedaban elegidos el portero del Inter, Llorente y los jugadores del Atlético Burgalés, Vadillo, Alfredo y Del Hoyo. Sin duda los más talludos, aunque a esta condición unan seguramente las de sus buenas cualidades. Los cuatro deberán personarse el próximo martes en Valladolid, donde, al parecer, habrá nueva prueba, a las que más adelante habrán de seguir otras, si bien ya con miras a que la citada selección alcance un mínimo de acoplamiento y méritos antes de que de comienzo la competición.

Está dentro de lo posible que a los nombres de esos cuatro seleccionados se unan algunos más en fecha más o menos inmediata El tiempo lo dirá...

DISTRIBUIDOR - REPRESENTANTE
PARA CAPITAL Y PROVINCIA
de máquinas perforadoras para captación de aguas subterráneas e investigación geológica y minera.
—Ofrecemos comisión y rappel sobre ventas.
—Preferimos organización o persona introducida en este tipo de equipos.
Interesados escribir antes de 15 días
PUBLICIDAD ACCION
Ref. 9/71. Corona de Aragón, 28
ZARAGOZA

Campeonatos locales de fútbol juvenil y aficionado

El Comité de Competición de esta Delegación, tomó entre otros los siguientes acuerdos en su reunión semanal:

Aficionados:

Amonestar y multar al jugador del Vadillos, C. F., Alejandro Manrique San Cibrián, por protestar decisiones arbitrales.

—Señalar los siguientes partidos para el próximo domingo día 17.

Aficionados:

Campo Ciudad Deportiva, a las 9,45, final del campeonato, Vadillos, C. F.-C. D. San Esteban.

Juveniles:

San Amaro-Campo uno.

A las 10, At. Burgalés-Burgos, C. F., delegado del At. Burgalés.

A las 11,30, Inter, C. F. - Comanche, C. F., delegado del Inter, C. F.

Campo dos. — A las 10, C. D. San Juan - Hospital del Rey, delegado del C. D. San Juan.

A las 11,30, Real San Felices-S .D. El Aguila, delegado del Real San Felices

FUTBOL LOCAL

Con el fin de conocer los equipos interesados en participar en las competiciones de Segunda Regional, en las categorías de juveniles y aficionados, la Delegación Comarcal, abre el periodo de inscripción para las dos competiciones, a la vez que convoca a los delegados de los Clubs interesados a la reunión que tendrá lugar el próximo viernes día 22 de los corrientes en el domicilio de esta Delegación, calle San Juan, 22, Casa del Deporte, a las 8,30 de la tarde .

AUTO ESCUELA
GESTORIA PARDO
SEGUROS
WINTERTHUR
C. Madrid 14 T. 202475.

Pasando el rato

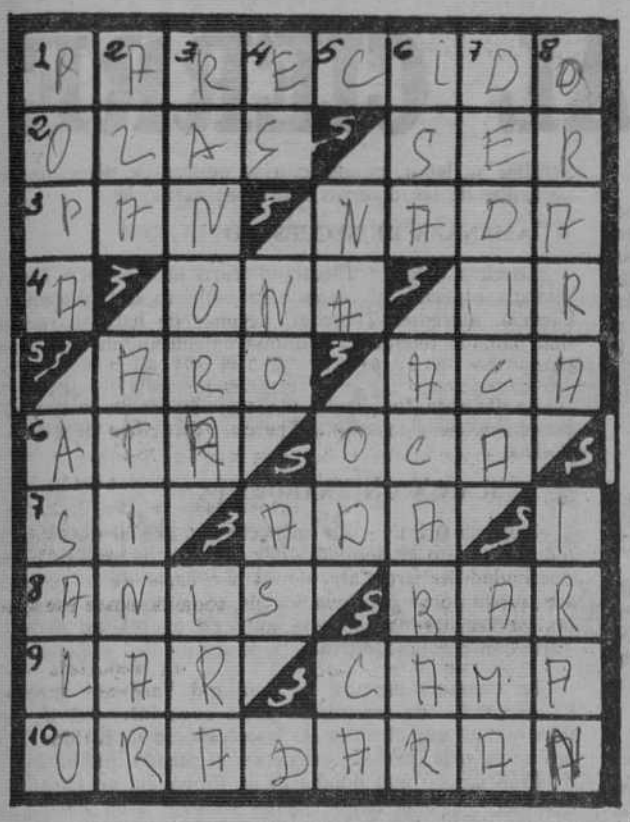

CRUCIGRAMA

HORIZONTALES. — 1: Semejante. — 2: Ondas. Verbo. 3: Dios con flauta. Ninguna cosa. — 4: Sola. Partir. — 5: Sortija. Conmigo. — 6: Anula. Juego infantil. — 7: Nota musical. Ciudad de Checoslovaquia. — 8: Licor. Establecimiento. — 9: Fogón. Lecho. — 10: Rasgaran.

VERTICALES. — 1: Parte de un buque. Tórrala. — 2: Parte de un avión. Dar en el blanco. — 3: Rendija. Pecado. 4: Tiempo de verbo. Negación. Campeón. — 5: Repetido, canción de cuna. Pronombre. ¡Quiá! — 6: Copla canaria. Finalizar. — 7: Consagra. Quiere. — 8: Rezara. Se dirigirán.

Solución al anterior:

HORIZONTALES. — 1: ¡Ay!. LI. — 2: Tener. — 3: Denotan. — 4: Oros. Nena. — 5: Mal. Ras. Gas. — 6: Noveleras. — 7: Car. Oír. Sal. — 8: Osar. Pelo. — 9: Sonajas. — 10: Posar. — 11: An. Se.

VERTICALES. — 1: Om. Co. — 2: Ranas. — 3: Doloras. 4: Ates. Ropa. — 5: Yen. Reo. Non. — 6: Nogalinas. — 7: Lot. Ser. Jas. — 8: Irán. Pare. — 9: Negases. — 10: Nasal. — 11: As. Lo.

REBAJAS
ESTABLECIMIENTOS CAMPO

PAKISTAN VA A SALVAR LOS RESTOS DE MOHENJO - DARO

Se trata de una ciudad de la edad del bronce

París (Crónica especial para Agencia FIEL-UNESCO; en exclusiva para nuestro periódico). — La Delegación paquistaní a la reciente Conferencia General de la Unesco anunció un plan para salvar Mohenjo-Daro de una irreparable desgradación y hacer de esta prestigiosa ciudad de la edad de bronce un lugar privilegiado para el turismo.

Hace cinco mil años, esta ciudad de casas de ladrillo, dividida por calles rectilíneas, cuya disposición en tablero de ajedrez recuerda la de las modernas aglomeraciones de América, ocupaba, a orillas del gran río Indus (a unos 300 km. al Norte de la actual ciudad de Karacho), un sitio cuyo contorno se estima en cinco o seis kilómetros. Descubierta en 1922 y parcialmente exhumada, Mohenjo-Daro, por su extensión y la riqueza de sus vestigios, era el más importante testimonio de la «gran civilización del valle del Indus», que floreció entre el tercero y comienzos del segundo milenario antes de J. C.

Una gran parte del sitio sigue aún inexplorada y, según los expertos, las excavaciones más profundas revelarán sin duda niveles de ocupación todavía más antiguos. Pero, por el momento, la tarea más urgente es proteger el sitio de los destrozos provocados por las infiltraciones de sales que impregnan el subsuelo de la región.

La suerte de Mohenjo-Daro está vinculada a otro problema: el de los cultivos de riego, cuya introducción en el valle del Indus, hace unos 50 años, se anunciaba pletórica de promesas. El ascenso gradual de la napa de agua muy impregnada de sal terminó por contaminar millones de hectáreas de tierras fértiles, y, junto con ellas, las excavaciones de Mohenjo-Daro. Bajo el empuje de la napa subterránea a 2,4 metros de profundidad, las sales penetran en las paredes de ladrillos y las reducen literalmente a polvo.

Desde 1964 tres misiones de la Unesco se han trasladado a Mohenjo-Daro, a fin de estudiar allí los medios necesarios para salvar la ciudad. Sus conclusiones fueron formales: sería irracional y costosísimo tratar a Mohenjo-Daro como un problema aislado. De nada serviría eliminar las sales de las paredes si continúan produciéndose las infiltraciones salinas. Haciendo suya una sugestión de la Unesco, el Gobierno paquistaní decidió extender el proyecto de desalinización de tierras de cultivo de la región de Larkana a fin de incluir Mohenjo-Daro.

Y VA DE CUENTO

BEBEDORES

En un lugar provinciano se invitó a una conferencia sobre el proceso del alcohol y de todas sus consecuencias. Entre el numeroso público que asistió a la reunión figuraban dos consecuentes partidarios de empinar el codo, los cuales se acomodaron en la última fila.

Hecho el silencio, un señor, tras de llenar hasta el borde un vaso de agua, inició su peroración. Lo que fue diciendo era, en verdad, muy interesante, pero nuestros protagonistas le escuchaban con la oreja distraída. Hasta que...

—Si hay en el auditorio —dijo el orador— una sola persona que deba al alcohol un poco de prosperidad, me comprometo a no beber agua y en su lugar consumiré vino hasta el fin de mis días.

Fue este el momento en que uno de los más arriba aludidos se levantó:

—Creo que podría usted equivocarse en lo que ha dicho —manifestó—, porque yo ejerzo un comercio que me va bien y bebo vino y todo eso.

—¿Y cuál es esa clase de comercio? —le preguntó el orador.

—Soy empresario de pompas fúnebres —contestó el interruptor.

SECRETOS

Un fotógrafo había pedido la correspondiente autorización para foto-copiar algunas de las cartas que los niños dirigen a los Reyes Magos y que cada día llenaban sacos enteros en la Administración de Correos.

—Eso es imposible —le dijeron—. El secreto de la correspondencia es inviolable, y, por otra parte, si un niño reconociese su carta en la fotografía podría incluso entablar un proceso a la Administración o tenérselas tiesas.

PERRERIAS

Parece que un célebre doctor muy amigo de los animales aún no se ha recuperado del lance a que fue sometido a primeros del mes en curso. Una dama le visitó en su despacho para preguntarle en su opinión el perro de peor genio, vaya, el que mordía más.

—Yo no sé de ningún perro que sea malo por naturaleza —le contestó el doctor.

—¡Oh!, qué fastidio —exclamó el visitante—. Era para ofrecérselo como regalo de Pascua a una amiga.

PASAJEROS

El trasatlántico había abandonado el puerto. No muchos minutos después el comandante, que estaba en el puente, vio que un pasajero se acercaba hacia él. Y , tras saludarle muy cortésmente, le preguntó:

—¿Sería ustad tan amable que me quisiera dar un informe?

—Con mucho gusto. Dígame —repuso el marino.

—Quisiera saber dónde se encuentra el camarote del pasajero clandestino.

TRANSEUNTES

Un transeúnte discurre por la calle y aborda a otro transeúnte:

—La acera de enfrente, ¿me hace el favor?

—Es la del otro lado. ¡Vaya una pregunta!

—¡Ah, no! —protesta el primero—. En el otro lado me han dicho que es aquí.

HUMOR ESCOCES

Resultó que Mac Gregor comunicaba a sus amigos que había tenido una hija, evitando el hacerlo en el bar o cualquier establecimiento de consumo para no tener que pagar una ronda. Y a fin de cumplir el encargo que le había encomendado su mujer de enviar un despacho a los familiares enterándoles del feliz acontecimiento, se encaminó a Telégrafos.

Pero un telegrama cuesta dinero y Mac Gregor buscaba en su cerebro una fórmula lapidaria por la que comunicar el suceso con el menor número de palabras. Al fin, le surgió una idea formidable. Acercóse a la ventanilla consabida y muy alegre entregó al funcionario el despacho en cuyo texto no figuraba más que una sola palabra. Esta: «Telefonear».

HUMOR NORTEAMERICANO

En una escuela de Illinois, el maestro, durante la clase de composición, señaló como tema «Vida y obra de Benjamín Franklin».

Todos los escolares reflexionaron en un profundo silencio. Y Boby se decidió a escribir:

Benjamín Franklin nació en Boston. Un día tuvo que tomar el tren para Nueva York y se encontró con una dama camino de la estación. Ella sonrió. El sonrió. Se casaron y descubrió la electricidad».

HUMOR FRANCES

Los dentistas franceses insisten en que la mujer soporta el dolor mucho mejor que el hombre. Para tal afirmación se basan en un experimento realizado en el que el paciente podía indicar al odontólogo si el tratamiento era doloroso, muy doloroso o llevadero por medio de unas luces azules, rojas o verdes, respectivamente, en la que la última indicaba al operador que podría proseguir su trabajo.

Las mujeres fueron las que de una manera frecuente encendían la luz verde. En cambio, los hombres no quitaban su mando del pulsador de la luz roja.

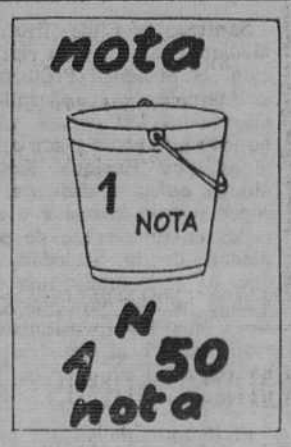

¿Quién se encarga de la enferma?

Solución al anterior:

Casi frío.

DIBUJOS CON SIETE ERRORES

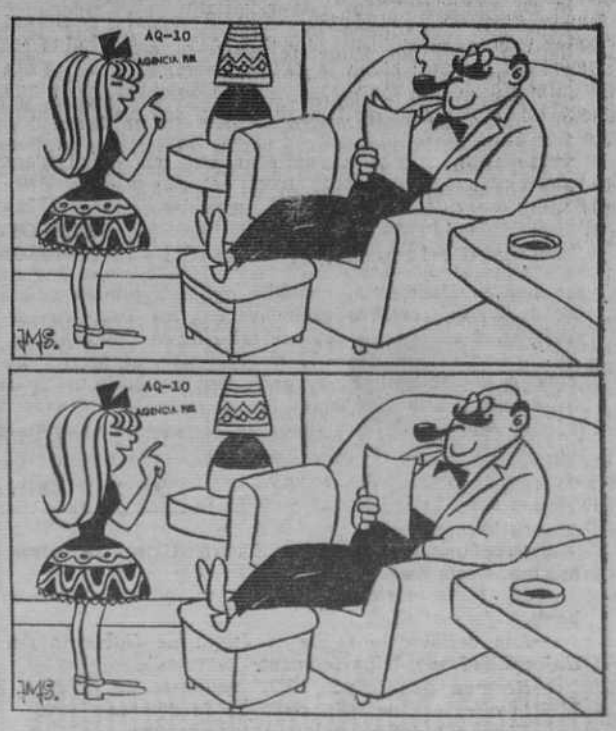

Estos dos dibujos son aparentemente iguales. Siete diferencias les separan. Si es usted buen observador debe descubrirlas antes de cinco minutos.

Solución al anterior:

1: Manzana . — 2: Arbol. — 3: Arboleda. — 4: Humo. — 5: Ladrillo. — 6: Nube. — 7: Ceja.

DON CELES — Por OLMO

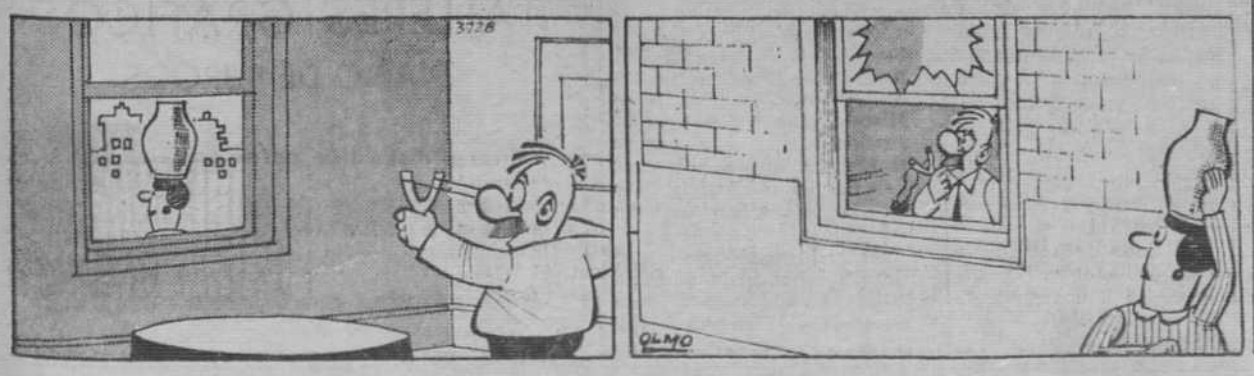

Diario de Burgos
FUNDADO EN 1891

Papelería TAGRA
FOTOCOPIAS EN EL ACTO
Vitoria, 13 - Teléfono 202852

Carta de MADRID

Por «TACHIN»

«RIFIFI» MILLON Y MEDIO EN JOYAS

Parece que Alberto Closas se retira este mes de la escena

MADRID. - *Nuestro ilustre Nobel, don Severo Ochoa, ha opinado sobre la hormona del crecimiento, ese descubrimiento del doctor Li que parece que va a acabar con los enanos del Circo de Price. Ha manifestado que producir sintéticamente una hormona es una cosa importante, pero nada nuevo. "Estamos —estima don Severo— en una época en que se desorbitan un poco los descubrimientos científicos, lo cual no es que sea malo, pero a veces se da demasiada publicidad a los hallazgos que son simples eslabones de la cadena, "considera que el descubrimiento es importante, ya que permitiría el tratamiento de determinadas enfermedades, especialmente, anormalidades del crecimiento. En relación con el cáncer, se trata de un intento más entre otros muchos.*

TIMO

Tras muchísimo tiempo de ausencia, ha resurgido el llamado "timo de las misas", consistente en los apuros y gestiones de un individuo para encontrar una iglesia en la cual entregar el capitalazo que lleva en un obeso sobre para que se oficien en ella determinadas misas para difuntos. En pleno "despiste", el pío estafador topó con doña Francisca Gaspar Candela, cuyo crédito facial le decidió a entregarle el sobre para que ella se ocupara de esta obra de caridad, fingiendo perfectamente la confianza que le inspiraba la "pobre" doña Paca, modelo de mujeres generosas y honestas económicamente. No obstante, le pidió una garantía, y doña Francisca, la pobre, vislumbró que el cambio le convenía y entregó al despistado veintiséis mil pesetas. Como dice Julián, cajista de "La verbena de la Paloma", "después de misas se lo dirán..".

CINE

El cine nos enseña cosas buenas, como bellas regiones lejanas que no veremos nunca, singulares costumbres, que luego aprende el hombre, de los animales, o muy buenas, como la cara de Raquél Welch. Pero también malas, como los atracos, los "French kisses" y los "rififis", procedimiento de asaltar una tienda haciendo un agujero en la planta superior que enseñó con todo detalle una película así llamada: "Rififi". Ayer, los discípulos cinematográficos han desvalijado una joyería, de la que se han llevado joyas por valor de millón y medio de pesetas. En el piso superior el del boquete, hay una clínica, en la que penetraron los ladrones forzando una puerta, y por un agujero de medio metro de diámetro se descolgaron a la joyería en la que dejaron vacíos los estantes y vitrinas. Y se permitieron el detalle de despreciar algunas alhajas, que abandonaron, al regreso, en la clínica.

TELEFONOS

Está en Madrid una comisión del Ayuntamiento de San Sebastián que celebra reuniones con los directivos de la Telefónica en las oficinas centrales de la Compañía, a fin de formalizar —al fin— la transferencia de la red municipal a la nacional. El acuerdo será sometido al Consejo de Estado y a la aprobación del Consejo de ministros. Según la Agencia Pyresa, supondrá el pago al Ayuntamiento donostiarra de mil millones de pesetas.

NOTICIAS BREVES

Parece que el gran actor Alberto Closas se retira de la escena este mes.

—En Iberoamérica hay cincuenta millones de analfabetos, informa "Efe".

—Las deliberaciones de la Junta de Gobierno de la Universidad son "rigurosamente secretas".

—Reserva de divisas, 1971,9 millones de dólares. En 1969 la cifra era de 886,5 millones de dólares.

—Tiempo inseguro y buena temperatura.

NUESTROS TELEFONOS:

Redacción 20 12 80
Administración 20 71 48

NOTICIAS AL CIERRE

● **"SI" AL MERCADO COMUN**

Madrid (Cifra). — Un 75 por ciento de los 400 economistas de toda España que han contestado a una encuenta promocionada por el doctor en Ciencias Económicas, Carlos Cavero Beyard, sobre la oposición en las Cortes del presidente del Colegio Nacional de Economistas, Rafael Díaz-Llanos, al acuerdo preferente entre Esuaña y el Mercado Común, manifiestan no estar de acuerdo con la postura del presidente.

Un once por ciento de los encuestado apoya la actitud en contra del acuerdo del señor Díaz Llanos.

● **EL PANORAMA ECONOMICO**

Madrid (Cifra). — El ejercicio económico que ahora comienza puede y debe ser mejor que el de 1970, señala en su último número la revista "Economía" al analizar la situación económica española.

El sector agrario continúa siendo la oveja negra de la economía española. "Es sin duda —se dice a continuación— el sector más preocupante de nuestra economía. De no resolverse el problema agrario puede peligrar seriamente el resto del desarrollo económico, como realmente viene ocurriendo ya"

● **NADA DE DIRECCION COLEGIADA**

Avilés (Cifra). — Ninguna nueva fórmula de dirección colegiada será ensayada en "ENSIDESA", según dice una nota hecha pública hoy por la dirección de dicha empresa.

Su alta dirección seguirá correspondiendo como primer ejecutivo al presidente de la sociedad que, para desarrollar su labor, cuenta con su equipo de directores encargados de las diversas funciones esenciales.

● **AMENAZA DE SECUESTRO**

Londres (Efe). — Scotland Yard ha montado una vigilancia especial en torno a la ministro de Educación y Ciencia, Margaret Thatcher, después de haberse recibido una llamada telefónica anónima amenazándola de secuestro.

La llamada fue hecha al domicilio de la ministro, la pasada noche y la señora Thatcher dio parte de ello a la Policía.

● **BUSCAN A UN ANARQUISTA**

Londres (Efe). — La sospecha de que al atentado de que fue objeto el domicilio del ministro de empleo y productividad Robert Carr, pueda ser parte de un complot anarquista como continuación de otros atentados terroristas ya registrados se tiene muy en cuenta en Scotland Yard han comunicado esta tarde en medios policiales.

La escuadra especial de Scotland Yard que investiga los atentados de terrorismo y las organizaciones de este tipo, estima que el autor de la colocación de las dos bombas en la casa de Carr, puede ser el mismo que en Marzo de 1968 colocó una bomba en la Embajada de España en Londres —la cual causó ligeros daños— y en Agosto del año pasado otra bomba en las oficinas de la Compañía Aérea española "Iberia" en Londres".

● **"LA BRIGADA DE LA IRA"**

Londres (Efe). — Scotland Yard está verificando la autenticidad de una carta que anoche fue recibida en la Redacción del diario liberal "The Guardian", y que dicho periódico publica hoy, en la cual se declara autora de la colocación de las bombas que estallaron en el domicilio del ministro de empleo y productividad, Robert Carr, una organización que se denomina a sí misma "The angry brigada" (La brigada de la ira).

● **INTENTABAN ENTRAR EN LOS COMUNES**

Londres (Efe). — Cuatro hombres que han intentado esta madrugada introducirse en el recinto de la Cámara de los Comunes, han sido detenidos por la Policía.

La alarma se dio a la 1,30 de la madrugada de hoy y efectivos de la Policía, con perros, rodearon el edificio del Parlamento. Lanchas de la Policía de patrulla en el río Támesis, bloquearon también la parte del edificio que está sobre el río.

Scotland Yard ha anunciado las detenciones esta mañana, pero hasta ahora no ha facilitado más detalles de las mismas.

● **NUEVO BROTE DE VIOLENCIA EN BELFAST**

Belfast (Efe). — Un nuevo brote de violencia se registró hoy en Belfast cuando soldados británicos realizaron una búsqueda de armas en el barrio católico de Ballymurphy.

Varias bombas de gasolina fueron ltnzadas a vehículos del Ejército británico. Un coche de la Policía fue volcado y sus dos ocpantes tuvieron que buscar refugio para escapar de una lluvia de piedras que les lanzaban más de 200 jóvenes. Varias mujeres y nilños se unieron a éstos en protesta por la búsqueda realizada en varias casas del barrio. Una metralleta y varios cartuchos fueron encontrados por los soldados.

● **CONCESIONES DE ULBRICHT?**

Varsovia (Efe).— En la capital polaca existe la fundada impresión de que Walter Ulbricht, presidente del Consejo estatal de la R. D. A., estaría dispuesto a hacer concesiones sobre el problema berlinés, durante las conversaciones a nivel de secretarios de Estado, que proseguirán mañana, en Bonn.

● **INTENTO DE HUELGA EN POLONIA**

Varsovia (Efe-Reuter).— Un grupo de trabajadores de los astilleros del puerto de Azczecin, en el Báltico, escenario de sangrientos disturbios el pasado mes, intentó sin éxito, el pasado lunes, hacer una huelga anunció hoy un informe oficial de Prensa.

Un miembro del Politburó del partido comunista, Jan Szydlsk, informa sobre el intento de huelga en una reunión plenaria el mismo día que lo hizo la rganización del partido de Szczecin, anuncia el periódico local del partido, Glos Szczecin.

cosas veredes

"EMBARAZO HISTERICO"

Génova (Efe).— "Sí, estoy en el noveno mes de gestación. Me siento muy mal, quiero que me lleven al hospital", dijo una señora, de 38 años, de Génova, e inmediatamente fue conducida a la clínica, donde el ginecólogo, obligado a actuar rápidamente sobre el vientre de la presunta madre, contempló que éste lentamente se desinflaba como un globo, sin que apareciese la criatura que ella "sentía" moverse.

El hecho ha tenido unos antecedentes curiosos y extraños, que han dado lugar a que esta señora observara todos los síntomas del embarazo, como sentir náuseas, mareos, notar que el niño se movía desde el quinto mes y engordar 16 kilos.

La protagonista de esta historia había abandonado su "trabajo" por seguir a un hombre, más joven que ella, de 32 años, el cual le había exigido "vente a vivir conmigo. No quiero verte más tirada por la calle. Gano bastante dinero para mantenernos los dos. La única condición que te exijo es que me des un hijo".

La genovesa abandonó "el trabajo", se fue a vivir con él y a los pocos meses, sugestionada, se "sintió" embarazada; un embarazo imaginativo, que ha hecho dudar a varios ginecólogos. El error más grave partió de un analista, que confirmó los signos positivos del embarazo. El doctor genovés Eduardo Guglielmino, que ha observado a la paciente desde hace quince años, le dijo cuando ésta llegó con los amálisis: "es imposible que usted esté encinta. Sabe que después de su primer parto fue operada y que le fueron extirpados los órganos sin los cuales no es posible de nuevo la maternidad". No satisfecha, visitó otro ginecólogo, quien le aseguró erróneamente que iba a ser madre.

La mujer se sintió más feliz; pero el doctor Gugliemino le insistía: "Usted no puede ser madre". Convencida de su estado, "embarazo histérico", como se ha calificado el caso, llegó al noveno mes.

Ayer, al salir de la clínica, la presunta madre preguntó al doctor, ¿podré de nuevo tener hijos?" El doctor, por no defraudarla en tal momento de angustia, la despidió sin respuesta.

ACTITUD INSOLITA DE LA SOCIEDAD PROTECTORA DE ANIMALES

Santiago de Chile (Efe). — Mediante una insólita resolución, la Sociedad Protectora de Animales ha «condenado a muerte» a 150 perros vagabundos que viven y son atendidos por Enrique Kester Monge, quien se dedica a recoger perros, curarlos y asilarlos en un terreno de propiedad de la Sociedad, la que ha presentado una demanda judicial para que Kester y sus 150 «pensionistas» sean lanzados al «arroyo» por no pagar el alquiler de los terrenos.

El lanzamiento está a punto de producirse y Enrique Kester ha realizado hasta la fecha numerosas gestiones con autoridades oficiales con el fin de lograr una solución que le permita salvar a «mis animalitos del horno crematicio de la perrera pública». También ha solicitado la ayuda de particulares para que le cedan un terreno —no importa lo lejos que sea o las incomodidades que tenga»— con el fin de salvar a sus perros, de muy dudoso «pedigree».

Uno de los últimos recursos de Kester ha sido dirigir una carta al presidente de la República, Salvador Allende, para solicitar su intervención. En ella explica su labor de más de seis años tomando «a mi cargo la tarea de recoger y salvar las vidas de centenares de perros».

«Pido justicia, señor presidente —indica la carta al primer mandatario— para estos seres indefensos y que tienen que recurrir a la bondad y la comprensión de la más alta autoridad del país para encontrar solución a su situación».

TALLERES GRAFICOS
«DIARIO DE BURGOS»
Trabajos a todo color en
OFFSET
Presupuestos ventajosos
Talleres Graficos Diario de Burgos
Calle San Pedro Cardeña, 34 - Apdo. 46 - Telf. 207358
PAPELERIA TAGRA - Vitoria, 13 - Teléfono 202852