Diario de Burgos

Año LVIII -- Núm. 17.892 -- Miércoles 29 de Septiembre de 1948 -- Apartado 46 -- Tfno. 2015 -- 50 céntimos

¡MEDIAS DE CRISTAL ESPAÑOLAS!

Se pondrán pronto a la venta, a precios más bajos que las extranjeras

Barcelona.— Tarrasa y Mataró lanzarán en breve al mercado medias de cristal españolas, a precios más baratos que las extranjeras. Su fabricación ha comenzado ya hace unas semanas y los ensayos han dado buen resultado.—Cifra.

MACKENZIE KING, SCHUMAN Y SPAAK, ACUSAN A RUSIA DE PROVOCAR EL FRACASO DE LA ONU

ESTA TARDE SERA PRESENTADA AL CONSEJO DE SEGURIDAD LA NOTA SOBRE BERLIN

París.—El jefe de la delegación canadiense Mackenzie King, ha pronunciado un discurso en la Asamblea general de la ONU, en el que ha acusado a la Unión Soviética "de haber roto el ideal de la organización mundial por medio de sus deliberados obstáculos contra la reorganización económica y política del Mundo de la postguerra". King calificó de fracaso los trabajos de las Naciones Unidas y dedicó alabanzas a aquellas naciones que buscan la seguridad en organizaciones regionales mejor que sustentándolas sobre una base universal.

Añadió que la Organización aún tiene la posibilidad de convertir el fracaso en éxito o por lo menos de iniciar el camino del éxito.—Efe.

SCHUMAN ACUSA TAMBIEN A RUSIA

París.—Robert Schuman, en nombre de la delegación francesa, ha advertido en su discurso pronunciado ante la Asamblea general de la ONU, que las Naciones Unidas están al borde de un completo fracaso y ha acusado a Rusia de recurrir a actos de fuerza para bloquear Berlín.

Schuman ha sido el primer delegado que se ha referido de manera específica ante la Asamblea, a la crisis de Berlín y a la decisión de las potencias occidentales de llevar el problema ante el Consejo de Seguridad.

Advirtió también que la ONU ha fracasado hasta ahora y que se encuentra en una encrucijada.

El ministro francés suscitó, asimismo, la cuestión de la federación europea y dijo que "Europa debe unirse si quiere sobrevivir".

Las relaciones internacionales —agregó Schuman— están minadas por la división del Mundo en dos bloques. A esta división debe atribuirse el hecho de que las Naciones Unidas no hayan podido resolver las dificultades más perentorias y fundamentales. O la Organización de las Naciones Unidas es universal o fracasa.

Después de acusar a Rusia por vetar la admisión de nuevos miembros, dijo que Alemania estaba dividida en dos y que una renovada Alemania debe ocupar su lugar en la Europa democrática. Con el fin de hacer que funcione el contral de los cuatro en Alemania y Berlín, dijo que tenía que haber un mínimo de voluntad presidiendo la acción y añadió: "Esto no lo hemos encontrado en nuestros aliados rusos."

Después de dos meses en que hemos agotado todas las posibilidad de acuerdo apelamos a las Naciones Unidas para resolver el pleito y poner fin al acto de fuerza representado por el bloqueo impuesto y mantenido por las autoridades soviéticas en la capital alemana.

Schuman fué saludado al final de su discurso con un vivo pero breve aplauso.

DISCURSO DEL DELEGADO COLOMBIANO

París. — El delegado colombiano, doctor Roberto Urdaneta, en el discurso pronunciado en la sesión plenaria de la Asamblea, entre otras cosas dijo:

"Nos reunimos en medio de la más penosa expectación. El panorama de hoy continúa tan sombrío como los que precedieron a la tragedia de ayer. La Humanidad espera que al fin la razón prevalezca y de ésta salga la solución para la paz. No sé si esta esperanza será justificada o no."

Ante el planteamiento del caso de Berlín en el Consejo de Seguridad, el Mundo va a saber si algunas naciones firmaron de buena fé la Carta de las Naciones Unidas o sólo para cumplir un mero expediente. Al hablar de la admisión de nuevos miembros de la Organización, Urdaneta dijo: El rechazar la admisión de un Estado pacífico es, incluso, una violación de la carta, porque la Organización debe estar constituida por todas las Naciones de buena voluntad."

Al referirse al veto expresó la opinión de que la Asamblea debe buscar una justa interpretación que resuelva este problema.—Efe.

NO HAY UN INDICIO DE PAZ JUSTA

París. — En la sesión plenaria de la Asamblea de las Naciones Unidas celebrada esta mañana, el delegado australiano, Peadley se ha ocupado en gran parte en afirmar que la situación mundial se debe muy principalmente a la teoría sustentada por las grandes potencias de creer que tiene derecho a privilegios especiales.

(Pasa a cuarta página)

COLOMBIA ESTIMA ILEGAL TODA ACCION CONTRA ESPAÑA

"Sólo podría tener como base la índole de su régimen político y ello equivaldría a una intervención en los problemas internos de un Estado, es decir, una violación de la Carta"

París. — En su discurso ante la Asamblea general de la ONU, el jefe de la Delegación de Colombia, doctor Roberto Urdaneta, aludió a la llamada "cuestión española".

"En cuanto al problema español —dijo— la delegación de Colombia conceptúa que ha sido remitida la cuestión por la Asamblea al Consejo de Seguridad, en virtud de la resolución de 17 de Noviembre de 1947 y habiendo decidido dicho Consejo, en 25 de Junio de 1948, no incluirla en el orden del día, reconoció implícitamente que no existe amenaza para la paz; siendo esto así, la aplicación del artículo 41 de la Carta tendría como única base la índole del régimen político existente en España, lo cual equivaldría a una intervención en los problemas internos de un Estado, es decir, a una violación de la Carta".

En idénticos términos se expresó el delegado peruano, doctor Enrique García Sayán.—Efe.

BRAMUGLIA Y MARSHALL HABLAN DEL "CASO DE ESPAÑA"

París. — El ministro argentino de Asuntos Exteriores, Bramuglia y el secretario de Estado norteamericano, Marshall, han discutido algunos de los principales problemas planteados ante la Asamblea de las Naciones Unidas.

Se tiene entendido que en le reunión se tocó la "cuestión de España", pero no se tomaron decisiones. Se hacen muchas conjeturas sobre el particular, en el sentido de que la "cuestión española" será uno de los puntos a discutir con detalle en una próxima reunión a celebrar por los dos hombres de Estado.—Efe.

Los burgaleses residentes en Buenos Aires envían un mensaje a sus paisanos a través de Fray Justo Pérez de Urbel

"En América el ambiente españolista es magnífico y cada vez mayor", dice el insigne benedictino e historiador

Fray Justo Pérez de Urbel, el insigne benedictino, notable historiador, ilustre escritor e inspirado poeta, ha permanecido una larga temporada en América, realizando una amplia campaña de carácter españolista, a través de un ciclo intensísimo de conferencias y actividades culturales y científicas en general, por los diversos países de habla hispana en aquel continente.

Aún no ha transcurrido una semana desde que desembarcó de regreso el pasado jueves, en Bilbao, y nuestro ilustre paisano ha venido a Burgos, para descansar unas horas en el cenobio de Silos y emprender viaje hacia Madrid.

Aprovechando el corto intervalo de su estancia en esta ciudad, hemos tenido ocasión de charlar unos minutos con Fray Justo, quien, amablemente, se ha prestado a darnos para los lectores de DIARIO DE BURGOS, una impresión sobre su reciente estancia en tierras de América, añadiendo otros pormenores de singular interés local.

CADA DIA HAY MAS AMBIENTE ESPAÑOLISTA EN AMERICA

Nuestro interlocutor, con esa elocuencia difícil de superar y con esa vivacidad que le es peculiar, habla arrolladora y sugestivamente. Pinta su estancia en América como algo inolvidable. Argentina, Chile, Bolivia, Perú,.. desfilan por su descripción maravillosa, exaltación genial y penetrante de las virtudes raciales conservadas a través de los siglos en todas sus manifestaciones más profundas... En unos lugares, a través de sus patriarcados señoriales, con sus ranchos y sus fundos; en otros, con sus misiones católicas que son la clave de la espiritualidad germinada hace siglos y conservada como el mejor legado por los pueblos spánicos. Buenos Aires, Santiago de Chile, La Paz, Arica, Cochabamba, Sucre, Potosí, Oruro, Santa Cruz, Copacabana, El Cuzco, Machupichu, Arequipa... supieron de la gigantesca obra del P. Justo, a través de sus conferencias de carácter españolista y religioso. Historia de España y de Castilla, origen de la lengua castellana, temas burgaleses, benedictinos, artísticos, etc., etc., Universidades y Centros los más diversos, Teatros y templos, se llenaron de una masa anhelante de oír de labios de nuestro ilustre paisano la gran verdad de España, de al España eterna y de la España de hoy... Y, en todas partes, un público emocionado y gentil, encabezado por las más altas jerarquías eclesiásticas y nacionales.

He visto —nos dice— casos admirables de emoción patriótica y de heroísmo espiritual ejemplar. Uno de los momentos que más emoción me produjo fué aquel en que me encontré en Arica a un grupo de cuatro PP. Paúles que enseñaban el Catecismo a las gentes y que tenían bajo su jurisdicción la evangelización de un territorio de 14.000 kilómetros cuadrados, es decir, tanta superficie como la provincia de Burgos. Y comprobar que allí, entre los misioneros había un burgalés. Otra de las escenas que más me cautivaron fué la contemplada en Cuzco, donde mi estancia coincidió con un homenaje a un santo varón español, el P. Alvarez, obispo de Urabamba, que pereció en circunstancias heroicas y cuya semblanza hube de hacer. Finalmente, aquel homenaje que me rindió una muchachita india, cerca de la selva, en Machupichu, cuando acentuando si cabe la típica costumbre de ofrecer su "mixtura" —un a modo de lluvia de confetti en honor de los visitantes que honran a los indígenas, con su visita— se acercó al Prelado y a mí, aún en el convoy que nos había llevado a aquel lugar y puso en mis brazos, tímidamente, un ramo de fragantes rosas, desapareciendo seguidamente, sin darme tiempo siquiera a corresponder con una palabra de gratitud a tan gentil delicadeza...

Fray Justo nos cita infinidad de rasgos demostrativos de la alegría con que los miembros de la familia hispánica acogen las disertaciones de los españoles que hasta ellos llegan... Y, como resumen de todo ese recorrido, abrumador pero que ha robustecido su orgullo de español, nos dice:

—El ambiente españolista es magnífico y cada vez mayor. Algo maravilloso. El mayor blasón para los indígenas es buscar en su genealogía un antecedente español, exaltar que descienden de los españoles que en los siglos XVI y XVII asombraron al Mundo con sus gestas y supieron inflamar el alma de los nativos con su fe, bravura y sangre...

Y, EN TODAS PARTES, BURGALESES

Uno de los hechos más singularmente agradables que en mi visita he podido encontrar ha sido la prodigalidad con que he visto a burgaleses. Religiosos, hay legión. Y de ellos, algunos de un relieve excepcional, como el Hermano Ignacio Lomás, superior, en Cuzco, del Colegio La Salle, cuya comunidad tiene en América más de 950 religiosos nacidos en nuestra capital y provincia. El Hermano Lomás tiene una personalidad relevantísima que es una prueba de cómo influyen nuestros paisanos en la formación espiritual de aquel Continente.

Junto a esa pléyade de burgaleses entregados al culto de Dios y a la ingrata y difícil tarea evangelizadora o educacional, he conversado con gran número de paisanos, especialmente en Buenos Aires, donde, incluso me ofrecieron un almuerzo, para que les hablara de Burgos. Allí conocí al presidente de la Colonia Burgalesa, don Miguel Mariscal, natural de Cueva Cardiel y charlé con don Bernabé Pérez Ortiz... Y, a los postres de aquel almuerzo, les hablé a todos del Burgos de ayer y de la Castilla y del Burgos de hoy. Y era de ver la emoción de aquellos hombres, curtidos en el trabajo y triunfadores en la vida, convertidos en niños con los ojos llenos de lágrimas, con la nostalgia de la tierra lejana.

Todos —agrega el P. Justo— me encargaron que trajera un mensaje filial y lleno de afecto para la Patria chica y el señor Mariscal me hizo entrega de un puñalete de manufactura típicamente argentina, que he ofrecido al alcalde, en una gratísima entrevista celebrada hace unas horas. Y de aquella fiesta recuerdo como símbolo espléndido del temple de alma de los burgaleses residentes en América, una frase que me hizo reflexionar seriamente, al escucharla de un paisano ausente de España hace casi medio siglo:

—Sí, me decía, hemos triunfado. Pero el secreto está en que trajimos aquí la mejor savia, la de Burgos, esencia de Castilla, madre de España...

El insigne benedictino, cuando evoca esas horas emocionantes de su estancia en América, parece agigantarse. Su mirada profunda queda empañada por la neblina que pone en sus ojos una sentida emoción, difícilmente contenida. Y después, ya no hay modo de reanudar el diálogo. El P. Justo, al que hemos robados unos minutos, preciosos en su intensa actividad, se recobra rápidamente de esa emoción que le ha estremecido y se pone en marcha. Falta poco para que el tren lo conduzca a Madrid. Y tiene mucho que hacer aún. Por eso nos despedimos de él... Cuánto nos ha dicho es sumamente interesante para nuestros elctores, como españoles y como burgaleses...

YAGÜE inaugura en Pamplona el estadio "General Mola"

También visitó las obras de construcción de viviendas para oficiales en Estella

Pamplona. — Con motivo de la inauguración de un estadio militar sito en el paseo del general Mola, visitó esta ciudad el teniente general Yagüe acompañado del general Aizpuru. A dicho acto asistieron todas las autoridades. Los soldados realizaron varias demostraciones deportivas y a continuación desfilaron ante la tribuna ocupada por el general Yagüe y otros jefes y oficiales.

Por la tarde el ilustre visitante fué obsequiado en la residencia de oficiales y acto seguido emprendió viaje a Estella donde visitó las obras que se realizan para la construcción de viviendas oficiales, así como el cuartel de dicha ciudad. A las seis y media de la tarde emprendió viaje con dirección a Burgos.—Cifra.

Don Teófilo López Mata nuevo director del Instituto de Enseñanza Media de Burgos

Don Modesto Díez del Corral, al cesar en dicho cargo, es nombrado director honorario del Centro

Por el Ministerio de Educación Nacional ha sido nombrado director honorario del Instituto de Enseñanza Media de Burgos, cesando en el ejercicio de la dirección del mencionado Centro docente, nuestro distinguido amigo don Modesto Díez del Corral y nombrándose para sustituirle a nuestro también querido amigo e ilustre colaborador de este periódico, don Teófilo López Mata, cronista de la ciudad, que a la sazón y desde hace cerca de treinta años viene regentando la cátedra de Geografía e Historia.

Al destacar como se merece el señalado honor que el señor Díez del Corral otorga la Superioridad, concediéndole honoríficamente la dirección del Instituto de Burgos, nos complacemos en elevar al nuevo director el testimonio de nuestra cordial enhorabuena por el nombramiento de que ha sido objeto, tanto más digno de ser subrayado cuanto que viene a recaer en persona de tan singular relieve en la vida intelectual burgalesa y además, por vez primera en la historia de nuestro Centro docente de Enseñanza Media, su dirección estará vinculada en un burgalés.

LA FIGURA DEL SEÑOR DIEZ DEL CORRAL

Don Modesto Díez del Corral, hasta ayer director de nuestro Instituto, nació en Fuenmayor (Logroño), el día 9 de Junio de 1872, siendo nombrado catedrático de Matemáticas, previa oposición, del Instituto de Pamplona el 30 de Mayo de 1905. Al año siguiente, en 21 de Agosto de 1906, en virtud de permuta, fué trasladado al Instituto de Burgos, donde ha venido ejerciendo su labor docente sin interrupción alguna, hasta su jubilación, por edad, en 9 de Junio de 1942. Durante más de treinta y cinco años, pues, el señor Díez del Corral, hombre eminentemente celoso de su función educadora, desarrolló esa difícil misión cerca de varias generaciones de burgaleses y, en 25 de Junio de 1939, fué nombrado director del aludido Centro, confirmándose en el mismo cargo aun cuando su cese como catedrático se produjo, como decimos al alcanzar la edad reglamentaria.

LA PERSONALIDAD DEL NUEVO DIRECTOR

Don Teófilo López Mata, es, como

(Pasa a cuarta página)

Hoy, inauguración oficial del nuevo suministro de energía eléctrica a siete pueblos burgaleses

El acto tendrá lugar en Humada

En la tarde de hoy, miércoles, se celebrará en Humada la inauguración oficial del nuevo suministro de energía eléctrica proyectado, dirigido y ejecutado por la Junta Técnica de la Obra Social del Movimiento "Generalísimo Franco", respondiendo a iniciativa del gobernador civil y jefe provincial del Movimiento.

La línea abarca 18 kilómetros, dentro de los cuales quedan incluidos los pueblos de Albacastro, Valtierra de Albacastro, Rebolledo de Traspeña, Fuenteodra, Humada, San Martín de Humada y Fuencaliente de Puerta.

Tan señalada mejora, que era aspiración hace muchos años sentida por el vecindario de la comarca, va a convertirse hoy en realidad, merced a la inquietud que la primera autoridad de la provincia siente por atender, en lo posible, las necesidades de nuestros pueblos.

Bolivia pedirá la admisión de España en los organismos especializados de la O. N. U.

Solicitará también la anulación de las medidas de 12 de Diciembre de 1946

PARIS.- (Crónica telefónica del enviado especial de la Agencia EFE Carlos Sentís.)

Mientras la cargada ONU ve aumentar indescriptiblemente su lista con el pleito de Berlín, que probablemente mañana será presentado ante el Consejo de Seguridad para empezar a discutirlo seguramente el próximo lunes, las últimas horas del debate general resultan interesantísimas, tanto desde el punto de vista general como desde el punto de vista propiamente español.

Antes de hablar, empero, de este debate general, será oportuno adelantar que, en el Consejo de Seguridad, el pleito de Berlín quedará de todas maneras sometido --mientras no se modifique la Carta de las N. U.-- al veto ruso, de poderlo esquivar invocando el artículo 29 (donde la parte en causa se abstiene de votar), entonces será la oposición ucraniana la que actuará. Luego, el asunto irá a parar, como un balón en rebote, a la Asamblea general. No se podrá, en el curso de este futuro procedimiento, hablar más que del pleito de Berlín, y no del de Alemania entera, porque sólo el problema de Berlín merece el calificativo de "peligro para la paz".

Refiriéndose al debate de hoy, hay que empezar por Schuman, que habló en nombre de Francia y ha bajado mucho del acento tan decidido de Bevin. Schuman, siguiendo la posición francesa de esta posguerra, ha estado mucho más blando. Ha sido un discurso casi platónico. "Nosotros los franceses poco podemos decir y hacer", ha venido, aunque con otras palabras, a explicar el modesto profesor Schuman. Un discurso triste, donde por toda esperanza se concretó la cooperación europea; es decir, una aspiración más modesta todavía que la del propio Bevin.

Ha sido Schuman, naturalmente, el primer orador occidental que se ha referido al problema alemán en su esencia. No ha tenido ninguna veleidad hacia la llamada tercera posición. Ha endosado totalmente las directrices de Marshall y de Bevin. También se ha alineado en las filas de los enemigos del derecho de veto. Pero el todo, aconsonado. Otro orador --y éste de verdad-- pudo haber tendido, en cierto aspecto, hacia la tercera posición. Y no lo ha hecho. Me refiero a Spaak, cuya talla parlamentaria en lo personal supera tanto a su representación. Para lo bueno y para lo malo --que de todo hemos recogido en dos años de ONU-- Spaak pone sobre la mesa unas condiciones de orador que, sin ser excepcionales, son casi sin par en estas Asambleas, donde las figuras políticas a la usanza de otras épocas no muy lejanas brillan por su ausencia.

A Schuman le han aplaudido los franceses por patriotismo, y muy moderadamente los occidentales. La ovación que ha arrancado Spaak procedía casi totalmente de la fuerza de su oratoria. También Spaak, aunque atacó a fondo a Vichinsky y a los soviets, lo hizo con menos crudeza que Bevin. Lo que no quita que le hayan aplaudido tanto que algunos opinan que más que a Bevin.

Estos tres, y otros menos importantes, discursos permiten decir hoy a los comunistas que la ONU se está convirtiendo en una coalición antisoviética. Los rumores de que se va a una eliminación de Rusia en la ONU van adquiriendo tal cuerpo que Vichinsky se ha vis-

(Pasa a última página.)

HELICOPTEROS TAXIS

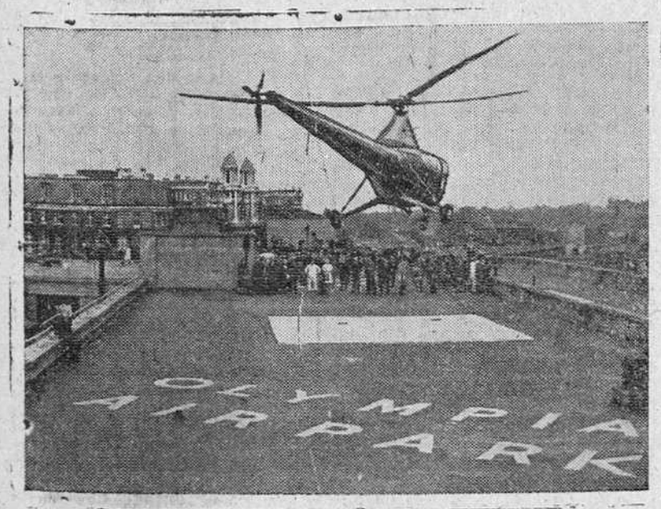

EN LONDRES SE HA INAUGURADO UN SERVICIO DE TAXIS AEREOS A CARGO DE HELICOPTEROS MODERNOS QUE REALIZAN SU SERVICIO SOBRE EL CIELO DE LA CAPITAL BRITANICA, CON PARADAS REGLAMENTARIAS DE ATERRIZAJE EN LAS TERRAZAS DE ESPACIOSOS EDIFICIOS. AQUI VEMOS A UNO DE LOS AUTOGIROS POSANDOSE SOBRE LA AZOTEA DEL OLIMPIA AIR-PARK.—(FOTO CALPE)

ELOGIOS DE LOS MARINOS ARGENTINOS PARA LA OBRA DE ESPAÑA EN MARRUECOS

A partir del viernes próximo, se eleva la ración de pan a las cartillas de tercera

Tetuán.—El comandante del buque escuela argentino Puyrredón D. Héctor Pedro Gabriello, ha visitado al Alto Comisario, teniente general Varela, a quien expresó su agradecimiento por las atenciones dispensadas a los marinos argentinos por su estancia en Marruecos, y felicitó por la gran labor civilizadora que España realiza en Marruecos.—Cifra.

HEROICO MILITAR, LAUREADO

Gijón.—Esta tarde se ha efectuado durante un acto íntimo, la entrega al capitán de fragata don Angel Rivas Suardía de las insignias de la Cruz Laureada de San Fernando, recompensa que le fué otorgada por el Caudillo por su heroico comportamiento en la defensa del cuartel de Simancas. Asistieron todas las autoridades.—Cifra.

LA RACION DE PAN

Madrid. — A partir del día primero de Octubre próximo se eleva el racionamiento de pan para las cartillas de tercera categoría a doscientos gramos diarios y se modifica el correspondiente a las cartillas infantiles. Las de primera categoría tendrán una ración de ochenta gramos; las de segunda, cien y las de tercera, los doscientos anunciados. En las infantiles, las del primer ciclo correspondientes a niños menores de seis meses, sometidos al régimen de lactancia natural, y como sobrealimentación a la madre, ración de cien gramos de pan y para las del tercer ciclo "niños de uno a dos años", ración de cien gramos.

VISITA A DAR RIFFIEN

Tetuán.—Los jefes, oficiales y guardiamarinas argentinos del "Puyrredón" han estado en el campamento que la Legión tiene en Dar Riffien.

El comandante del "Puyrredón" expresó la admiración sentida ante el sin par espectáculo de los ejercicios de los legionarios y terminó brindando por España, sus fuerzas armadas y el Jefe del Estado, Generalísimo Franco. Se dieron también vivas a la Argentina y al presidente Perón.—Cifra.

La mayoría de los alemanes no quieren que se retiren las fuerzas de ocupación

Por temor a Rusia y a su doctrina comunista

NUEVA YORK.- (Servicio especial de crónicas Efe - United Press. Prohibida la reproducción)

Los primeros redactores de la Prensa alemana que visitan Estados Unidos después de la guerra han manifestado que la mayoría de los alemanes no desean que se retiren las fuerzas militares de ocupación de su país, por temor a Rusia y al comunismo.

La United Press ha interrogado a trece redactores de periódicos alemanes que visitan los Estados Unidos sobre las condiciones existentes en Alemania y sobre sus impresiones de los Estados Unidos. Estos periodistas han sido invitados para visitar el país que venció a su patria. Permanecerán en los Estados Unidos seis semanas, durante las cuales estudiarán el papel de la Prensa libre en la sociedad democrática.

Eugen Koggen, director del "Fankfurter" ha manifestado: "A algunos alemanes les satisfaría la retirada de las tropas de ocupación, pero éstos, que son minoría, no se han dado cuenta de que dicho paso significaría el desastre. Va aumentando notablemente el número de personas inteligentes que saben que la retirada de las tropas significaría que los rusos se mantendrían a sólo 150 millas de Berlín, mientras que los norteamericanos estarían a cuatro mil millas. Los rusos volverán pronto. El sesenta por ciento de los alemanes están convencidos de eso y no les agrada la perspectiva".

Helmut Meyer Dietrich, jefe de redacción de "Der Tasagesspiegel", de Berlín, manifestó que sólo "los radicales" de ambas partes favorecen la retirada de las tropas de ocupación". Sobre sus impresiones acerca de sus dos primeras semanas en Nueva York, Mayer, dijo: "Todavía estoy tratando de penetrar en la superficie. No existe duda que la inquieta vida neoyorquina es impresionante. Pero hace falta saber cuál será la contribución de esa vida a la más sabia política mundial y a la victoria en la lucha por la paz. Gran parte del público norteamericano está convencido de que la guerra vendrá tarde o temprano. Pero lo que más me ha impresionado hasta ahora es la buena voluntad de los norteamericanos y el amor que tiene el pueblo a la paz".

Heniz, redactor del "Badische Zieitung", de Freiburg, dijo que está impresionado por la diferencia entre la opinión pública de Alemania y la de Norteamérica ante una posible guerra: "Sólo una minoría del pueblo

(Pasa a última página)

ACTUALIDAD BURGALESA

AYER

José, probo funcionario de una entidad industrial, anda estos días metido en unas gestiones que tienen desconcertados a sus amigos. Cuando le interrogan acerca de esta crisis, de su presencia en los lugares en que era habitual concurrente y ocurrente, José se justifica con estas vaga exclamación: «¡Las cosas, chicos, las cosas!», lo cual aumenta la confusión de sus amistades.

Uno de estos amigos llegó al bar con la noticia bomba:

—¡Pues lo de José es que se casa.

—Luego ha encontrado piso.

—El, no; su futura suegra es la que ha convencido por fin a un buen amigo de la casa de que le ceda a José un tercero izquierda, bastante céntrico. Y como lo que difería la boda era la carencia de árbol donde hacer el nido, ahí tenéis que José se nos pasa al adversario inmediatamente.

El caso se viene repitiendo a diario. Lo del «pretexto del piso», las gestiones de la suegra y el aumento demográfico, en su sección de matrimonios, no obstante las dificultades que a éstos se oponen, están a la orden del día.

Las dificultades son notorias, a pesar de ese celo citado llevado a cabo por las suegras. Pero el aumento es constante. Este año, según datos estadísticos que nos han sido facilitados, llevamos camino de superar el número del año anterior. ¡Y con mucho! Estos chicos no tienen cuenta lo del mal augurio en relación con los años bisiestos. Quedan pocos supersticiosos y de ello nos alegramos.

Nada, que Burgos se nos está quedando muy chico. Hay que marcarle nuevos horizontes y señalarle otras perspectivas. Cuanto antes, porque los «Pepes» abundan y la ciudad reclama nuevos límites y trazados amplios. Vamos, que casea y pide la pronta puesta en marcha de ese ensanche en el que hoy se trabaja.—B. I.

Educación Nacional

SE DESIGNAN LOS TRIBUNALES PARA LAS OPOSICIONES A INGRESO EN EL MAGISTERIO NACIONAL

El «Boletín Oficial del Estado» publica una Orden por la cual se nombran los Tribunales que han de juzgar las oposiciones a ingreso en el Magisterio Nacional, convocadas por Orden ministerial de 21 de Julio último.

El designado para Burgos es el siguiente:

Presidente.—Doña Josefa V. García Obeso, profesora de Escuela del Magisterio. Vocales, don Fernando Angeles Labrador, profesor de Religión; doña Concepción Salvador Aldea, inspectora de enseñanza primaria; doña Clementina Naverán Sáenz de Tejada, maestra; doña María Teresa Puente Tudanca, maestra y doña Luella Martínez Acitores, maestra.

Como suplentes son designados los siguientes:

Presidente.—Doña María Polo Chave, profesora de Escuela del Magisterio. Vocales, don Angeles Labrador Barrio, profesor de Religión; doña Julia de Juana Villazán, inspectora de enseñanza primaria; doña Clementina Platero Frutos, maestra; doña María Teresa Estalayo Casquero, maestra y doña Concepción Merino Mégido, maestra.

Academia del Hogar de la J. O. C.

El lunes, 5 de Octubre, se inaugurará el curso escolar de la Academia del Hogar de la Juventud Obrera Católica Femenina del Círculo Católico de Obreros.

Condición necesaria para la admisión es haber cumplido 14 años de edad y estar inscrita en la J. O. C.

La enseñanza es gratuita y la matrícula se efectuará en la Secretaría, todos los días desde el 27 del corriente de 8 a 9 de la noche.

Se han efectuado notables mejoras de local, de distribución de clases, de ampliación de materias.

La clase de corte, tanto en blanco como en color, será de 7,45 a 8'45 de la noche. Además habrá otra clase de 8,45 a 9,15, tres días semanales de Economía familiar y otros tres de Cultura Social Superior.

Comisaría de Recursos

IMPORTANTE PARA RECOLECTORES, ALMACENISTAS, FABRICANTES E INDUSTRIALES DE CUEROS

La Jefatura Nacional del Servicio de Carnes, Cueros y Derivados de la Comisaría General de Abastecimientos y Transportes, con fecha 18 de Septiembre de 1948 ha dictado la siguiente orden:

"Para la aplicación de lo dispuesto en la Orden del Ministerio de Industria y Comercio del 30 del pasado Agosto (B. O. del Estado número 245 de 1.º de los corrientes), sobre intervención de cueros y curtidos se dispone lo siguiente:

1.º Todos los fabricantes de curtidos legalmente establecidos en la provincia, vienen obligados a presentar en la Jefatura del Servicio de Carnes, Cueros y Derivados en el plazo de 10 días a partir de la publicación de esta orden, declaración de existencias de curtidos varios fabricados en proceso de fabricación, en su poder en la fecha en que se dispuso la intervención de dichos artículos.

Para la expedición de las guías de circulación precisas para la liquidación de estas existencias, será indispensable la presentación de las mencionadas declaraciones, hasta cuyo montante se expedirán las citadas guías.

2.º Los almacenistas de curtidos legalmente establecidos, deberán remitir igualmente y en idéntico plazo de 10 días, declaración de existencias en almacén o adquiridas y en camino, de las diversas clases de curtidos de vacuno y equino.

Estos industriales podrán proceder a la liquidación de sus existencias solicitando guía de circulación de la Jefatura Provincial respectiva para las expediciones mayores de 100 kilos y con la factura-conduce autorizada por ellos mismos, para expediciones menores de 100 kilos con destino a pequeños usuarios, talleres de recomposición, medidistas y guarnicionerías.

La expedición de guías en este caso, se ajustarán a lo establecido en el apartado anterior para los fabricantes de curtidos.

3.º Cueros frescos, salados y secos.

La totalidad de las existencias de cueros frescos, salados y secos, en poder de recolectores, almacenistas, fabricantes e industriales de cualquier índole, quedan intervenidas por esta Jefatura a cuyos fines y en el referido plazo de 10 días a partir de la publicación de esta Orden deberán ser declaradas por sus tenedores a la Jefatura Provincial de Servicio respectiva, quedando inmovilizadas a disposición de la Jefatura Nacional que ordenará su destino y utilización.

La circulación de estos cueros queda prohibida sin la guía de circulación reglamentaria, según establece la Orden del Ministerio de Industria y Comercio ya citada, y la tenencia de cueros en estas condiciones sin declarar constituye ocultación de los mismos, por lo que las partidas de ellos que en tal situación se encuentren, serán objeto de decomiso y levantamiento de la correspondiente acta de denuncia.

NUESTRO TELEFONO, 2015

NOTICIAS

CUPON PRO CIEGOS.—El número premiado con 25 pesetas correspondiente al sorteo del día de hoy, es el núm. 178.

Premiados con 2,50 pesetas, los números terminados en 78.

PISOS LIBRES

nuevos, céntricos, todo confort, vendo. Razón Paloma, 54. Bar.

FARMACIAS DE GUARDIA.—Hoy, miércoles, prestarán servicio de guardia las farmacias siguientes: González Iglesias, Sans Pastor, 13 y García G. Rebollo, Vega 13.

OBSERVACIONES METEOROLOGICAS.—Barómetro: A las siete de la mañana, 689,2; a las dos de la tarde, 690,1; a las siete de la tarde, 690,1.

Termómetro: Máxima, 24,8 a las 15; mínima 8,2 a las 5,50.

Dirección y fuerza del viento: A las siete de la mañana, SE—6 Km.; a las dos de la tarde, W—6 Km.; a las siete de la tarde, W—2 Km.

Recorrido, 103 Km.

Bodas, Fiestas, Bautizos
Precios de competencia
RESTAURANTE AUTO-ESTACIONES

REGRESO. —Ha regresado de Canarias y Santiago de Compostela el M. I. Sr. D. Félix Arrarás, maestrescuela de esta Santa Iglesia Catedral, acompañado de su hermana Angeles.

EJERCICIOS DE TIRO.—El «Boletín Oficial de la provincia» publica una circular del Gobierno Civil, haciendo público que por el Regimiento de Artillería núm. 63 se realizarán ejercicios de tiro de cañón durante los días 2, 4, 5, 6 y 7 del próximo mes de Octubre en el campo eventual de Villagonzalo Pedernales, habiéndose elegido para asentamiento del material el arroyo de Valdecereos, del término municipal de Burgos y como zona de caída de los proyectiles la limitada por Valbunco, Carremilano (ambos del término municipal de Buniel), la Quinta (de Cabia), los Fuentecillos y La Cepedera (de Albillos), Pelada (de Arcos) y camino de Arcos a Renuncio.

Los tiros tendrán lugar de nueve a trece treinta y de quince treinta a dieciocho treinta horas.

CARTELERA DE ESPECTACULOS

COLISEO CASTILLA.— A las 7'30, «El idiota» y «Al margen de la vida».

TEATRO AVENIDA. — Compañía de revistas «Iris». Sesiones a las 7'45 y 11. Estreno de la Revista «A las diez te espero».

CINE CORDON.— Sesión continua, de 7'15 a 10, «Los enemigos del honor» y «Demasiados maridos». A las 11, «Los enemigos del honor».

CRAN TEATRO.— Sesión continua, de 7 a 10, «Otra vez juntos» y «Texas». A las 11, «Otra vez juntos».

POPULAR CINEMA.—Sesiones de costumbre.

CINE REX.— A las 7'30, «El despertar de una ciudad» y «La casa del miedo». A las 11, «Al margen de la vida» y «El despertar de una ciudad».

NUEVA LINEA DE CONDUCCION DE ENERGIA ELECTRICA.— El «Boletín Oficial de la provincia» publica una resolución de la Jefatura de Obras Públicas por la que se autoriza a don Bonifacio Fernández, vecino de Villanueva de Odra, para establecer una línea de transporte de energía eléctrica que partiendo de la ya instalada de «Hijos de Luis García, S. A.» suministre la energía necesaria para el accionamiento de un molino harinero, propiedad del peticionario, sito en el término del referido pueblo.

SEÑALAMIENTO DE PAGOS A LAS CLASES PASIVAS.— Por el Ilmo. Sr. delegado de Hacienda se ha hecho público el siguiente señalamiento de pagos a las clases pasivas:

Día 2 de Septiembre.—Jefes y oficiales en reserva, retirados por edad, extraordinarios y tenientes honorarios.

Día 4.— Retirados de tropa por edad y extraordinarios.

Día 5.— Jubilados de todos los ministerios, montepío civil y remuneratorias.

Día 6.— Montepío militar, letras A a LL.

Día 7.— Montepío militar, letras M a Z.

Día 8.—Cruces y medallas.

Día 9.— Todas los nóminas sin distinción.

Los pagos se efectuarán durante las horas de oficina, por la mañana, de diez a trece.

PELUQUERAS

Saquitos "Crok" para permanentes al aceite en

PERFUMERIA FERMI

LAIN CALVO, 22. — TELEFONO 1997

ALUMNO AVENTAJADO. — En los exámenes celebrados en el Conservatorio nacional de Bilbao ha obtenido las calificaciones de sobresaliente en sexto de Piano y segundo de Armonía, el joven de 15 años, Rafael Frühbeck, a quien enviamos nuestro cordial enhorabuena, que hacemos extensiva a su distinguido profesor el maestro Angel-Juan Quesada.

TURISTAS EN BURGOS.—En la mañana de ayer, y procedentes de San Sebastián, llegaron a nuestra ciudad en un autocar de Rutas de la Dirección General de Turismo, treinta y dos turistas del Centro y Sur de la Península, los cuales se alojaron en el Hotel Condestable.

Visitaron la Catedral, Cartuja de Miraflores y resto de monumentos.

Hoy continuarán viaje con dirección a Madrid.

LLEGADA DE SUBDITOS BRITANICOS.—En la noche de ayer y conforme teníamos anunciado llegaron a nuestra ciudad 127 súbditos británicos, los cuales pernoctaron en los Hoteles Condestable y Norte y Londres.

Hoy seguirán viaje a Gibraltar.

NUESTRO TELEFONO, 2015

ATENCION INDUSTRIALES

En casa nueva construcción, calle Gasset, esquina Vitoria, se venden muy económicas y llave en mano plantas bajas, amplias y con sótano.

Infórmese rápidamente de esta oferta sumamente interesante

BREABUR: Héroes Alcázar, 1

Hijos de Santiago Rodríguez

CASA EDITORIAL FUNDADA EN 1850

LIBRERIA Y PAPELERIA

OBJETOS DE ESCRITORIO Y DIBUJO

Textos escolares para primera y segunda enseñanza

Material escolar moderno y seleccionado

Imprenta y Encuadernación

LAIN CALVO, 12

(Pasaje de la Flora)

Teléfono 1443

BURGOS

REGISTRO CIVIL

Durante el día de ayer se verificaron las siguientes inscripciones:

NACIMIENTOS

María de los Angeles Puente Antón, Esther Yudego Pérez, Milagros García Cantón y Celestina Rica Barbadillo.

DEFUNCIONES

Mariano Sáez Martínez, de Burgos, 6 años, General Santocildes 10.

SU TRAJE?

EL CORTADOR MADRILEÑO se lo construirá perfecto y con ahorro de dinero. Llévele el género al PISO SEGUNDO donde tiene el taller. P. Mayor 53, 2.º

Jefatura provincial del Movimiento

Visitas recibidas por el jefe provincial del Movimiento en el día de ayer:

Don José María Medarde, secretario t. de A. T.; señor Estades, delegado de la Sección Administrativa de primera enseñanza; señor Portero, comandante de Veterinaria; ilustrísimo señor don Tomás Pereda, presidente de la Audiencia Territorial; don Daniel Núñez, alcalde de la Aguilera; camarada Antonio Peña, jefe local del Movimiento de Belorado; señores don Desiderio Abad Hierro y don Agustín Amon Martínez, alcalde y jefe de la Hermandad de Labradores de Itero del Castillo; don Daniel Hernández, alcalde de la Nave; don Julio Sáez Lacalle, de Villanueva Matamala; doña María Capillas, de esta ciudad; don Simón de la Horra, de esta ciudad; reverendo PP. Escolapios; don Angel Ciguenza, canónigo magistral de la S. I. C. B. M.; señores alcalde y secretario del Ayuntamiento de Aforados de Moneo; don Fernando Vecino Atienza; camarada Juan Rodríguez Martínez; directiva del Orfeón Burgales; don Félix Paramo, alcalde de Quintanilla Vivar; don Miguel Jimeno; señores don Honorato Pérez, alcalde y don David Castrillo, de Castrillo Matajudíos.

VIDA CATOLICA

SANTORAL

SANTOS DE HOY:

La Dedicación de San Miguel Arcángel. Ss. Eutiquio, Heráclea, Cudelia, mrs., Quiriaco, anac..

Misa con rito doble de primera clase y color blanco, de la Dedicación de San Miguel, segunda oración Et fámulos, Gloria, Credo.

SANTOS DE MAÑANA

Jerónimo, Dr., Leonardo, Víctor, Antonino, Mrs., Gregorio, Honorio, Obs., Sofía Vda.

Misa, con rito doble y color blanco de San Jerónimo, segunda oración Et famulos.

CULTOS

CARMEN. — Solemne triduo en honor de Santa Teresita del Niño Jesús en los días 1, 2 y 3 de Octubre. Por la mañana, a las ocho y media, misa de comunión, ejercicio del Triduo y plática por el R. P. Bruno de San José.

Por la tarde, a las siete y media con exposición y sermón por el R. P. Alfredo de J. Crucificado, C. D. de Oviedo.

JUEVES EUCARISTICOS.—Comuniones según costumbre. Hora Santa por la tarde, a las siete y media, en la iglesia de San Julián, San Pedro y San Felices.

DESCUENTO

10% en chalecos, rebecas, y lanas.
15% en bolsos y cinturones señora.

Ascensión G. Salgado

MADRID, 4 BURGOS

No faltes

¡Joven trabajador! ¡empleado! La semana próxima, de lunes a sábado, se van a celebrar conferencias social religiosas para jóvenes en el Círculo Católico de Obreros. No debes faltar a ellas. Tienen carácter de Ejercicios Espirituales, pero el orador es un gran sociólogo, el R. P. Joaquín Granda S. J., de Fomento Social, director de la revista del obrero «Siembra».

Si quieres escuchar las grandes verdades de la fe, expuestas con exactitud y relieve, acude a estas conferencias.

Si deseas oír la doctrina social católica, la única equitativa y que resuelve los problemas del Obrero, no fates a estos ejercicios.

Del 4 al 10 de Octubre, por la mañana de 7,45 a 8,30; por la tarde de 8 a 9.

No faltes. En el salón de conferencias de la J. O. C., del Círculo Católico de Obreros.

Un hogar para la mujer que vive del trabajo, en Burgos

¡Burgalés! Las Activas del Apostolado Social Católico de la Mujer de esta ciudad preparan una rifa en combinación con la Lotería Nacional del 15 de Octubre.

¿Para qué? Para proporcionar un hogar a las obreras que carezcan de él y tengan necesidad de hacer frente a la vida en los talleres o fábricas de Burgos.

A todos interesa el éxito, porque favorecería es obra de caridad y además porque nosotros o los nuestros de la ciudad y la provincia pueden necesitarla.

Tenlo presente cuando te ofrezcan papeletas, y las obreras te lo agradecerán, a la vez que Dios te envíe su bendición.

✝

EL SEÑOR

D. Cándido Martínez Martínez

(maestro nacional de Rabé de los Escuderos)

falleció en Ciruelos de Cervera el día 26 de Septiembre, a los 58 años de edad, después de recibir los Santos Sacramentos

Q. E. P. D.

Su resignada esposa, doña Casilda Marina Mamblona (maestra nacional de Ciruelos de Cervera); hijos, Leonisa, Cándido, Aurora y Jesús Martínez Marina; hermana, doña Saturnina Martínez; hermanos políticos, don Eusebio Montes, don Juan Marina, don Crescenciano Martínez y doña Vicenta Santamaría; sobrinos, primos y demás familia

Ruegan a sus amistades una oración por el eterno descanso de su alma.

Ciruelos de Cervera, 29 de Septiembre de 1948.

✝

PRIMER ANIVERSARIO

LA SEÑORA

D.ª Rafaela García Temiño

que falleció el día 29 Septiembre de 1947

Q. E. P. D.

Su esposo, don Rafael Santamaría (comandante de Infantería); hijas, hermanos y demás familia

SUPLICAN una oración por el eterno descanso del alma de la finada y ruegan la asistencia al FUNERAL que se celebrará en la iglesia parroquial de San Lorenzo el Real, mañana, JUEVES, 30, a las diez, actos de caridad por lo que les quedarán muy reconocidos.

Burgos, 29 de Septiembre de 1948.

ANUNCIOS ECONOMICOS

Arriendos

ARRIENDO bajo con piso, o piso suelto, cuatro habitaciones y servicio. Moneda, 16.

ALBILLOS arriendo piso elegante, 275 pesetas. Duque Victoria, 18.

ARRIENDO hermosas habitaciones céntricas. Informes, esta Administración.

SE ALQUILA un piso o se admiten huéspedes. Informes, esta Administración.

Automóviles y accesorios

COMPRARIA Citroén moderno, con transmisión trasera, propio para taxi, no importa estado. Dirigirse, a Víctor Núñez. Narváez número 59, Madrid.

SE VENDEN dos coches, Ford, magnífico estado. Informará, Beltrán, Madrid, 9.

VENDEMOS diferencial camión internacional cinco toneladas, en buen estado. Informarán, en Valladolid, calle de José María Lacort número 5, 1.º

AUTOMOVILISTAS: Compra-venta, consulte Agencia Quintanilla le informará convenientemente. José Antonio 18

Colocaciones

SE PRECISA carpintero-ebanista para hacer mesas, vitrinas y estanterías. Ignacio Palacios, S. A.

CONDUCTOR tractorista faenas agrícolas, necesita Mauricio Arháiz. Busto de Bureba.

OBREROS en familia para faenas agrícolas se necesitan, con buenas referencias en Busto de Bureba. Teresa Arnáiz.

SE PRECISAN tejedoras de primera, para artículos de alta calidad de exportación, bien retribuidas. Renedo. S.A.

PLAZA auxiliar delineante, conocimientos dibujo industria, y matemáticas. Dirigirse personalmente, a Plastina al S. L. Vadillos, 45

SE NECESITA cocinera y doncella, buen sueldo. Avenida del Generalísimo, 25, 2.º Izquierda.

SE NECESITA muchacha sabiendo su obligación y con buenos informes, para matrimonio sólo, bien retribuida. Informes, Cazados Luis y San Pablo, 23 3.º derecha.

NECESITA aprendiz de sastre. Urbano Corral Villadiego.

SE NECESITA sirvienta, edad de 30 a 45 años, con buenos informes, buen sueldo. Bodega Ribereña. Pisones, 1.

SE PRECISA muchacha con informes, buen sueldo. Calatravas, 3, cuarto.

NIÑERA joven, dispuesta, con informes, precísase. Conde Lozano, 9 segundo.

NECESITAMOS oficial primera, especializado turrones y mazapanes, y conocimientos confitería en general. Ofertas, SACASOLI. Santander 22 5.º Burgos.

OBREROS peones se necesitan. Informes, Mercería Casas. San Pablo, 19.

IMPORTANTE Sociedad (vulgo contraseguros) desea nombrar delegado provincial en esta provincia. Escribid: S. Rodríguez. Calderón de la Barca, 4. Madrid.

NECESITO cocinera, sueldo 100 pesetas. Huerto del Rey, 26, 1.º

SE NECESITA cocinera sabiendo su obligación. Avenida del Generalísimo Franco, 5, segundo, derecha.

MUCHACHA formal sabiendo cocina, buen sueldo. Generalísimo, 33 primero.

SE NECESITA niña o niñera presentarse, Hotel Condestable.

SE NECESITA mujer para todo, para salir fuera, inútil sin informes, sueldo, 150 pesetas. Presentarse, Condestable Hotel.

DIPLOMATICO busca cocinera, inútil sin informes, 200 pesetas sueldo. Presentarse, Condestable Hotel.

SE NECESITA sementero que sepa su obligación. Para tratar con Severino Velasco, en Villatoro.

NECESITO muchacha sepa cocina, buenos informes. San Juan, 44 2.º, letra C.

COMPAÑIA Capitalizadora de Ahorro y Crédito solicita un colaborador profesional, muy conocedor del negocio, con buenos informes. Escribir, Alas núm 575, Burgos.

MUCHACHA se necesita, buen sueldo. Almirante Bonifaz, 19, 3.º

SIRVIENTA mayor necesítase, para matrimonio solo, en Madrid, sueldo cuarenta duros mensuales. Razón, Hotel España, habitación sesenta y dos, de 4 a 6.

NIÑERA de 16 a 18 años se necesita. Calatravas, 3, 3.º derecha.

CONTABLE mecanógrafo llevaría contabilidad todo el día o por horas, amplios conocimientos correspondencia comercial, seguros sociales etc. Informes, esta Administración.

SE NECESITA cocinera para Madrid. Primo de Rivera, 5, habitación, 7.

SE NECESITAN mecánicos eletricistas, especializados. Vitoria, 10.

MUCHACHA se necesita. Vega, 27. Pensión Ausín.

Compras y ventas

TUBOS de cemento. Fábrica, Santa Clara, 57. Puente Careaga.

RODETES metálicos aturbinados para molinos maquileros, gran rendimiento. Industrias Eléctro Mecánicas.

SE VENDE coche niño, como nuevo y registradora National. Auto Ibérico. Plaza Primo 16.

VENDO sacos patateros en buen uso, bajo precio. Moneda, 16.

REGISTRADORAS nuevas vendo, cambio, compro usadas, tarima pino 29 en obra. Uribarri, Gimeno, 25. Teléfono 2152.

VIVEROS ¿Quiere usted conseguir árboles fuertes y sanos, criados en una zona que pueden aclimatarse en cualquier punto de nuestro país? Háganos su pedido con tiempo. Venta permanente de árboles fruta es y vides americanas. Francisco Gallo, en Covarrubias.

RADIO ocasión, 1.700; facilidade pago. Comercio y Crédito. Lain Calvo, 30-32.

VENDO máquina hacer punto, 27 centímetros, perfecto funcionamiento. Informes, esta Administración.

VENDO máquina de coser Singer, industrial, bobina central. Avellanos 9. 1.º

VESTIDOS señorita, se venden. San Juan, 17, segundo.

VENDO radio americano y grámófono cuerda. Bar Cerro San Miguel.

SIERRAS, cepilladoras universales, tornos, taladros, herramientas, bombas "Prat". Comercial distribuidora de maquinaria. San Pablo núm. 13.

SE VENDEN 4 motores C. L. en inmejorables condiciones, de 1'5 H. P. y 2 de 2'5 H. P. y un Z de 3 H. P. Rafael Catalina. Hotel Castilla. Valladolid.

ALTERNADOR de 6 y medio H. P. con reostato, se vende. Informes, Teléfono, 1843.

VENDO pollas Leghorn superiores, 450 poniendo, revacunadas peste aviar. Félix Sebastián Anguix.

CINTA de sierra de importación, garantizada. Industrias Eléctro Mecánicas.

SE VENDE un motor, tipo Z a gasolina, 5 H. P. baratísimo. Industrias Eléctro Mecánicas.

SELLOS y antigüedades, deseo comprar. Andrés Capó. Lista de Correos. Burgos.

VENDO bocoyes para vino, usados. Razón, Lucio Asenjo. Arrabal de San Esteban, 18.

ESTUFA de serrín compro, buen estado. Informes, esta Administración.

OCASION vendo maquinaria molino, motor 20 H. P. y utensilios. Victoria, 37, 1.º, de 3 a 5.

BICICLETA caballero vendo. San Juan, 41, 2.º derecha.

VENDO bicicleta barata, buen uso (Ciclos Alonso). Fernán González 18.

SE VENDE lustradora Eléctro Lux, usada. Vitoria, 10.

Enseñanzas

SEÑORA o señorita: Aprenda rápidamente Corte y Confección en su propio domicilio. Enseñanza por correspondencia. Título de profesora, 2.000 alumnas proclaman la excelencia de nuestro método. Solicite envío gratuito Folleto Explicativo a Cursos "Lahore" Apartado 141. San Sebastián.

PROFESOR daría clases, ingreso, primero y segundo año. Santa Cruz, 16 entresuelo izquierda.

PROFESORA música, clases particulares. Informes, Teléfono 2372.

CONTABILIDAD, Cálculo, Mecanografía al tacto, Ortografía, Redacción, Taquigrafía, Cultura general, primeros cursos Bachillerato, Inglés, Francés, Latín. Preparación intensa. Profesorado especializado. Instituto A.R.S.A. Vega 27, 3.º

MECANOGRAFIA al tacto. Garantizamos aprendizaje perfecto (300 a 500 pulsaciones) en tres meses. Unica Academia en Burgos especializada esta materia. Otorgamos título. Instituto A.R.S.A. Vega, 27, 3.º

Fincas

VENDO directamente casa y pisos nueva construcción, mejor zona Burgos, llave en mano o cambiaría por finca pueblos próximos. Razón Vadillos, 48, segundo, centro.

VENDO local amplio céntrico, 400 metros cuadrados, con industria o sin ella. Teléfono 2908

¡ATENCION! Pagando un buen interés, necesito 300.000 pts. en primera hipoteca, garantía, finca Burgos, Moneda, 16. Teléfono, 2606

VENDO por Plaza Capitanía, pisos, precios irrisorios, desde 10.000 a 20.000 pesetas. Moneda, 16.

VENDO casa de planta baja, piso y huerta, libre, Moneda, 16.

SE VENDE planta baja y primer piso, sita en la Plaza Duque de la Victoria núm 5, junto o separado. Razón, señor Vecino, piso 2.º

VENDO casa con gallinero, jardín y viña, llave en mano. Jesús Andrés. General Cataláu, 21. Aranda de Duero.

BREABUR vende amplios y económicos locales industriales, llave en mano.

BREABUR vende llave en mano pisos económicos, seis habitaciones, cocina, baño y despensa. Héroes Alcázar, 1.

BREABUR pisos, nueva y excelente construcción, llave en mano, desde 70.000 pesetas. Héroes Alcázar, 1.

VENDO pisos, magnífica orientación, y en mejor sitio, con calefacción, libre. Mola, 29, 3.º

VENDO casa planta baja con sotanillo, llave en mano. Pozo Seco número 20.

VENDO casa cinco pisos, sólida construcción en el mejor sitio Burgos, produciendo bien, precio interesante. Mola, 29, 3.º

BREABUR Adquiriendo fincas en nuestro despacho invierte su dinero al 7% libre. Héroes Alcázar, 1.

VENDO piso muy céntrico, llave en mano, 43.000 pesetas. Sáenz de Santa María. San Juan, 65.

CHALET libre vendo, paseo principal (Castellana) consta de 10 habitaciones y servicios. Informes, Concepción 12 habitación 7.

MARTINEZ vende casas unifamiliares, con terreno y gallineros. Santander, 12.

MARTINEZ vende los pisos más baratos y de mejor construcción, céntricos y en el extrarradio. Santander, 12.

MARTINEZ admite ofertas, casa casco capital, hasta 800.000. Santander, 12.

MARTINEZ vende piso libre muy céntrico, muchas habitaciones. Santander, 12.

SE VENDE casa con piso libre, o alquila piso. Teléfono 2957.

ALBILLOS vendo. Barrio Jimeno, piso libre, magnífico piso San Julián, 35.000. Duque Victoria, 18.

¡CAPITALISTAS! Garantía y producción para vuestro capital. Albillos. Duque Victoria, 18.

MONTE provincia Burgos, 600 hectáreas, monte bajo, leñas abundantes, edificaciones nuevas, bastante caza; parte cultívase cereales y puede ampliarse roturación; indicadísima industriales necesitan reservas trigo, etc. Informes: Agencia fincas. Calvo Sotelo, E. 2.º izquierda. Palencia.

FINCA regadío véndese, 4,5 hectáreas, libre colonos, riego pie, concesión agua Canal, Castilla, con frutales, excelente terreno, apropiado remolacha, patatas, alfalfa etc., muy barata. Límite provincia Burgos. Informes: Agencia fincas. Calvo Sotelo. E. 2.º Palencia.

VENDO casa campo término Madrigalejo, un kilómetro carretera. Saturnino Azofra, en Montuenga.

ALBILLOS calle Avellanos vendo libre estupendo piso, 90.000. Duque Victoria, 18.

ALBILLOS Fernán González vendo dos buenos pisos, por 35.000.

ALBILLOS vendo dos plantas bajas, gran patio, huertas, gallineros. Calle Vitoria, 60.000

ALBILLOS casa individual libre, con gran patio, vendo, 39.000.

ALBILLOS Estación Autobuses vendo piso, 6 habitaciones, baño, calefacción, 95.000.

VENDO casa con corral, 9 kilómetros capital, carro una caballería, seminuevo y arreos, en San Medel. Maximiliano Palacios, y San Cosme, 27, segundo (Burgos).

ALBILLOS vendo libre magnífico piso San Julián, 35.000. Duque Victoria, 18.

Ganados y aperos

VENDO máquina trilladora Ajuria núm. 2 con 40 m. de tubo y codos de 30 cm. de diámetro, motor trifásico de 30 caballos, transformador, todos los utensilios de la caseta para la corriente de alta con 480 metros de hilo de alta y 150 metros de hilo de 25 mm. de baja. Para tratar, Calzados Tiberio, Viana, Navarra.

SE VENDE máquina sembradora, seminueva, marca "Emperi". Melgar de Fernamental. Justino Aparicio.

SE VENDE toro, pura raza holandesa, de un año. Informes, Casa Sanz. almacén de vinos. Santa Agueda, 32.

VENDO carro varas, un ganado, como nuevo. López. Madrigalejo del Monte.

Huéspedes

SE DESEAN dos habitaciones amuebladas con derecho cocina, preferible sitio céntrico. Dirigirse, a Casa Feliciano. Vitoria, núm. 2.

DESEO pensión completa en casa particular. Informes, esta Administración.

ADMITO dos amigos, dormir o pensión completa. Razón, frutería San Lesmes.

Muebles

SE VENDEN varios muebles. Briviesca, 5, 2.º derecha.

COMPRO y vendo muebles usados. Serna. Lain Calvo, 30. Teléfono 2965.

VENTA urgente por marcha, comedor económico, Vitoria, 42, primero, derecha.

VENDO cama, somier, perchero, abrigo, abrigo de cuero, peliza, abrigo niño. General Mola, 28, 1.º derecha.

Pérdidas

PERDIDA perro "pointer", blanco moteado. Atiende por "Ruth". General Mola, 2, pral. izquierda. Se gratificará.

PERRO de caza color canela, extraviado. Se gratificará a quien facilite informes o su devolución, a Antonio Sancha. Villafría de Burgos.

PERDIDA reloj de pulsera, desde Prisión provincial a Nuño Rasura. Informes, Guardia municipal. Se gratificará.

PERDIDA reloj pulsera señora, cuadrado, con correa negra, marca Gima. Gratificaré entregá, en Matadero, 8 bajo.

HALLAZGO cartera con pequeña cantidad de dinero, en Paseo de los Vadillos. Entregaré, encargada Mafitex.

EN LAS oficinas de la Guardia municipal y para las personas que acrediten ser sus dueños se hallan depositados los siguientes objetos: Un billetero con cierta cantidad de dinero entregado por un señor llamado Rica; un encendedor, un jersey y un impermeable, por tres personas que ocultan su nombre; un pendiente por doña Francisca Lucena; dos rosarios por doña Práxedes Blanco y doña Luisa de las Heras; cierta cantidad de material de zapatero por el joven Isidoro Sánchez y material de radio por don Santiago Pavón, todo ello encontrado en la vía pública.

Traspasos

MARTINEZ traspasa Café Bar, muy céntrico, mucha clientela, poca renta, gran ocasión. Santander, 12.

TRASPASO en un precio irrisorio, local propio para zapatero o frutero. Moneda, 16.

TRASPASO directamente negocio con piso, por cambio de residencia. Padre Flórez, 3, 1.º derecha.

ALBILLOS traspaso comestibles, fruterías, pescaderías, locales todas clases.

ALBILLOS planta baja, próxima Plaza Mayor, propia oficinas, traspaso muy barata.

SE TRASPASA tienda comestibles. Informes, esta Administración.

SE TRASPASA frutería con vivienda. Informes, esta Administración.

SE TRASPASA frutería y venta de astillas. San Juan, 56, 3.º izquierda.

SE TRASPASA tienda, poca renta. Informes, San Juan, 44, 1.º B.

ALBILLOS ¡bonito porvenir! negocio venta 800 diarias, traspaso, precio urgencia.

Varios

ANEMIA, inapetencia, quiere con "Hepafher", desarrollo en jóvenes, fuerza a madres, se adquiere en capitas que proporciona vigor a convalecientes. Pida en farmacias.

MAQUINAS de punto, venta, enseñanza y reparaciones. Fernán González, 35.

DISPONGO carro cubierto para reparto pastelería, similares. Anuncios, teléfono 2901.

QUINTANILLA, Comercial Administrativa gestiones, penales, guías, licencias, pasaportes y todo asunto que se le encomiende especialmente relacionado automóviles. José Antonio, 18.

OFICINAS: Los mejores objetos escritorio. Papelería Quintanilla, Plaza Vega, Teléfono 2429.

SEGUROS: Vida, Incendios, Accidentes en Compañías Centenarias. Quintanilla, José Antonio, 18.

Vicesecretaría provincial de Obras Sindicales

Taller escuela de oficios industriales

Se halla abierta en la Secretaría de la Escuela Elemental de Trabajo, la matrícula para el curso cultural y técnico 1948-49 del Taller escuela de oficios industriales dependiente de la Delegación provincial de Sindicatos y en colaboración con dicha Escuela de Trabajo, para las siguientes enseñanzas: Cultura general, Educación cívico-patriótica, Comercio, Contabilidad, Taquigrafía y Mecanografía, Dibujo industrial, lineal y topográfico, mecánica en sus distintas aplicaciones, forja, ajuste, cerrajería y herrería, Carpintería y Ebanistería y Labores femeninas; corte y confección en blanco y color, bordado y dibujo aplicado a las labores.

Las enseñanzas darán comienzo en los primeros días del próximo Octubre y se desarrollarán de cuatro a siete y media de la tarde.

BECAS

Se comunica a todos los que han solicitado las Becas anunciadas por esta Vicesecretaría que, el próximo día cuatro a las tres de la tarde, tendrán lugar los exámenes en los locales de la Escuela del Trabajo, calle Madrid núm. 31.

Aquellos que no se presenten al acto del exámen, se entenderá que renuncian a la Beca solicitada.

PREGON DE LA FALANGE

Información sindical

OBRA SINDICAL «ARTESANIA»

...cas para artesanos.— Se convocan becas ...rfeccionamiento para artesanos, en nú... en las poblaciones que a continuación ...an:

...talla y labra, en Santander; 5 de hi...jado, en Palma de Mallorca; 3 de vi...plado, en Palma de Mallorca; 3 de ...uinado, en Eibar; 4 de brocado en Va... 3 de ebanistería, en Vitoria; 3 de car...os de ribera, en Cadiz.

...as becas estarán dotadas con 500 pesetas mensuales más gastos de desplazamiento desde el lugar de residencia, al punto de destino.

Las enseñanzas en los talleres correspondientes, comenzarán a primeros de Noviembre.

Los que deseen concurrir en calidad de becarios a alguno de los talleres antes referidos, deberán dirigir su solicitud, acompañada de certificado de buena conducta, antes del día 5 de Octubre, entregándola en la Secretaría de la Obra Sindical «Artesanía» (Plaza de Castilla núm. 1).

VICESECRETARIA DE ORDENACION ECONOMICA

Aquellos señores industriales almacenistas, receptores de clavazón directamente de fábrica, que no hayan recibido comunicación expresa de esta Vicesecretaría sobre el particular, deberán remitir a la misma, a la mayor brevedad posible, una relación comprensiva de los nombres de las fábricas suministradoras y de los justificantes que acrediten las cantidades recibidas en un período de tres años consecutivos, anteriores o posteriores a 1935, al objeto de incluirles en la distribución del cupo global asignado a esta provincia.

Falanges Juveniles de Franco

Todos los camaradas de las distintas centurias de las Falanges Juveniles de Franco de esta capital, deberán presentarse uniformados, en el patio de la Casa del Cordón, el próximo viernes día 1 de Octubre a las diez y media en punto de la mañana.

EXTRAVIADAS 4 YEGUAS

el día 16, una negra, marcada PM, morro rojo, otra de 3 años, estrella en la frente, pelo rojo, marcada JB, otra roja, cerrada, lunar costilla izquierda y la otra de 6 años, pelo rata, estrella corrida paticalzada, golpe en oreja derecha. Avisar paradero al alcalde de Huerta de Arriba.

LOS DEPORTES

Modificación en las reglas 12 y 16 del juego de fútbol

Tan solo la intención, si es avieso, será punible

En la reunión de la "Internacional Board", celebrada en Montreux en Junio pasado, fueron aprobadas importantes modificaciones de las reglas 12 y 16, alteraciones que entraron en vigor, con carácter obligatorio, y para todos los países afiliados a la "Fifa", a partir del 25 de Julio pasado.

Los comunicados oficiales de esos acuerdos, que habrán sido facilitados a todos los árbitros para su cumplimiento, hacen ver, por lo que respecta a la regla 12, que pasó a ser punible no solo el hecho de dar un puntapie o agredir de cualquier otra forma a un adversario, sino el simple hecho, la intención de hacerlo.

Si, la intención de cometer la falta, aunque ésta no llegue a consumarse, asumirá la misma gravedad para el efecto de la aplicación del castigo.

Y como esas faltas dan lugar a la pena máxima cuando son cometidas dentro del área de castigo, la simple tentativa de agresión pasa a ser sacionada de la misma manera.

Se correrá, pues, un grave riesgo si los entrenadores no dan órdenes terminantes a sus jugadores para que se abstengan no solamente de agredir a ningún contrario, sino de tratar de hacerlo, de enseñar sus intenciones más allá de lo correcto.

El gesto; ahí está el detalle. Por eso en la regla 12 todos los castigos han sufrido nueva redacción en sus párrafos, con excepción del número 1, para que no existan dudas posibles.

El último párrafo de la ley 16 quedará así modificado:

"Los jugadores del grupo adversario al que debe dar el puntapié de salida de puerta, DEBEN CONSERVARSE FUERA DEL AREA DE GRAN PENALIDAD EN CUANTO EL PUNTAPIE NO FUERA DADO".

Es decir, otra alternación que hay que encontrar bien, porque a nada conduce ese continuo acercamiento al portero para no dejarle respirar, cuando hace un saque de puerta muy distinto a tener que continuar una jugada en la que la intervención puede ser decisiva tanto por su parte como por la de los atacantes del otro bando.

Esto ya se tiene que poner en vigor en nuestras competiciones oficiales y el público ha de tener conocimiento de cuantas alteraciones se han determinado en la famosa regla 12, la que regula el juego en las grandes áreas, así como toda clase de castigos, conforme al apartado con que tengan referencia.

Lo importante y lo que conviene de momento es adelantar e a dar la voz de alarma y a consignar la puesta en vigor de las modificaciones aprobadas por la "Internacional Board" para que no se alegue por nadie desconocimiento...

Así que ¡cuidado con la intención!

MECANOGRAFIA AL TACTO
Garantizamos aprendizaje perfecto (300 a 500 pulsaciones) en tres meses. Unica Academia en Burgos - especializada en esta materia. Otorgamos título. Pida informes, sin compromiso.
INSTITUTO A. R. S. A. — VEGA, 27, 3.º

La gran velada pugilística del día 1.º de Octubre en la Ciudad Deportiva

Intervendrán en el mismo, Asensio y Argote, olímpicos españoles del equipo que intervino en los campeonatos mundiales

Se ha hecho público el programa de la gran velada de boxeo que se celebrará el próximo viernes, Día del Caudillo, a las siete y media de la tarde, en los frontones de la Ciudad Deportiva del Dos de Mayo. Habrá seis interesantes combates en los que intervendrán destacadas figuras del pugilismo nacional y la velada promete revestir un éxito deportivo y de organización.

He aquí el programa:

Primer combate.—Peso mosca, Joven contra un púgil guipuzcoano.

Segundo combate.—Pesos mosca. Davalillos contra Domínguez, ex campeón nacional del Frente de Juventudes.

Tercer combate.—Pesos medios. Arechavaleta contra Aldana, campeón de Logroño.

Cuarto combate.—Pesos pluma, Arbea, campeón de Guipúzcoa contra Asensio, ex-campeón de España y olímpico.

Quinto combate.—Pesos ligeros, Tino contra Izquierdo, campeón de San Sebastián.

Sexto combate.—Pesos ligeros. Muñoz I contra Argote, campeón de España y olímpico.

Arbitrará los combates don Benjamín Vidal y en los frontones se instalará un completo servicio de alumbrado para la perfecta visibilidad de los combates.

La carrera de veteranos

Leoncio Zorrilla, campeón. - Verduras, segundo en su categoría

No exageraremos al decir que la expectación que había despertado esta carrera era extraordinaria. Los cientos de personas que esperaban la llegada de los bravos ciclistas, lo atestiguan.

La salida se dió a las once de la mañana formándose dos categorías; la primera, hacía el recorrido completo o sea: Burgos-Isar-Burgos (53 kilómetros) disputándose en ella el título de campeón provincial de veteranos. La segunda para corredores «más veteranos», aproximadamente la mitad, Burgos-Tardajos-Burgos.

Tanto en una categoría como en otra, se vieron alardes y destellos de lo que un día fueron los hoy veteranos, confirmando como se corrió, la media horaria conseguida en la carrera que fué de 30 kilómetros.

Se proclamó campeón provincial de veteranos Leoncio Zorrilla seguido de Esteban Ramos.

La otra prueba de la segunda categoría fué ganada por J. Carrasco seguido de Verduras y Donaciano Bueno. La llegada del entusiasta Verduras, fué acogida con una calurosa ovación, así como la del conocidísimo Urrea.

Sin opción a título corrieron Paulino González y Velasco.

Por la tarde corredores y organizadores se reunieron en simpática comida al final de la cual pronunció unas palabras del presidente del Club Ciclista señor Urrea, en que destacó la compensación que ofrecían aquellos momentos de hermandad ciclista de los sinsabores y dificultades que hay que vencer en la organización de estas pruebas. Después se procedió a la entrega de la copa y demás premios, por el delegado de la U. V. E. señor González, el cual en nombre del organismo deportivo que representa, dió las gracias a los verdaderos deportistas para los cuales —dijo— no hay edades cuando se está animado de puro deportivismo.

UNA PRUEBA DE AFICIONADOS

El domingo se celebró una carrera ciclista, organizada por la Peña Recreativa «La Barrilita» con un recorrido total de 20 kilómetros. Fué ganador absoluto de esta prueba el gran corredor «Pizarro».

Por equipos se clasificó en primer lugar el formado por los ases del pedal Ireneo Serafín-Antonio.

Esta prueba fué patrocinada por el bar Bodegón Burgalés, que también dió una prima de 100 pesetas al primer clasificado en la cuesta de Los Cubos, prima que se adjudicó Ireneo Sancho.

El "Peña Murillo" vencido en Aranda

El pasado domingo jugó en Aranda de Duero un equipo de «Peña Murillo», falto de sus mejores elementos, tales como Espinosa, Palenzuela, Javi, Tino y Barrios, perdiendo por siete tantos a uno.

En realidad el resultado no refleja la marcha del encuentro, pues aunque los arandinos demostraron poseer mejor equipo y por consiguiente lograron dominar más, no merecieron una victoria tan amplia. La excesiva juventud de los muchachos burgaleses, se estrelló con la mayor corpulencia de los arandinos que, además, en esta ocasión fueron reforzados por algún destacado elemento de Roa.

El primer tiempo terminó con 4-0. Por el «Peña Murillo se distinguieron Diego, Fernando, Tiquín y Baruque. El resto jugó con cierta apatía, que contribuyó al abultado tanteo desfavorable.

De los arandinos, que probaron a elementos de Roa, sólo cabe hacer elogios. Claro es que encontraron bastantes facilidades en algunos jugadores burgaleses que más bien parecían arandinos.

Los directivos de la «Peña Murillo» nos ruegan hagamos constar su agradecimiento a los arandinos, por las atenciones y deferencias que recibieron, tanto ellos como el equipo durante su estancia en aquella localidad.

Mirandés, 4; Arenas, 0

Miranda.—(De nuestro corresponsal).—Contra todo lo pronosticado, el Mirandés sin hacer un gran encuentro obtuvo un resultado sobre el Arenas, neto, aunque el marcador no es fiel reflejo de lo que debió indicar. La delantera local con una nueva alineación que aunque no llegó a ligar buenas jugadas, fué por lo menos, muy animada en tirar a puerta logró tres tantos de buena factura. El primero de la tarde, y único de la primera mitad lo consiguió Miguelito al ejecutar un penalty.

El Arenas, formado por gente muy joven, se defendió bien durante la primera parte y realizó algunas jugadas de conjunto que hacen esperar que con el tiempo sus elementos cuajarán en un discreto equipo. Los defensas y el extremo derecha agradaron al público mirandés.

En el once de casa, la reincorporación de Polvorinos devolvió solidez a la defensa en la que Perales volvió a cuajar una buena actuación. La línea media, bien cortando, sigue sin entregar con la debida precisión, pues sus balones más que servidos a los delanteros deben considerarse como magníficos despejes. Los delanteros con Mardones en el centro fueron mejores que los de otros días. Astobiza, Mardones y Poó con Miguelito fueron los autores de los tantos locales.

Los visitantes solicitaron árbitro neutral ignorando sin duda que en Miranda no tenemos ningún colegiado. En fin, que han querido ahorrarle al Mirandés unas pesetas por derechos de arbitraje. Lo hizo sin muchas dificultades pues el encuentro fué ejemplarmente correcto, el señor Cejuela, navarro.

Los equipos se alinearon así:

Mirandés: Mundo; Polvorinos, Perales; Barrios, Miguelito, Grijuela; Mario, Arín, Mardones, Poo y Astobiza.

El Arenas presentó a Lapatza; Aguirre, Bilbao; Zarraga, Echevarría, Ascolizaga; Zárraga, Celaya, Pascual, Unanue, Zubimendi.

Servicio de ambulancia
para traslado de enfermos
Teléfono 2210. Trinidad, 1. BURGOS

El A. de Bilbao tiene 12 lesionados

Bilbao.— El Atlético tiene un total de doce jugadores que no pueden actuar. Panizo sufre un fuerte golpe en el pie, con torcedura de tobillo y una inflamación muy grande; Arrieta, tenía síntomas parecidos al anterior y se temía que hubiese fractura, pero hecha la correspondiente radiografía, se ha comprobado que no existe, aunque la inflamación es grande; Zarra, sufre una contusión en la rodilla; Gainza, tiene un principio de distensión muscular. Bertol, sufre la luxación de un dedo de la mano izquierda y los dos tobillos los tiene tocados, y Barrenechea padece una inflamación en la rodilla que le obliga a guardar cama.

Estos seis jugadores están lesionados como consecuencia del partido del último domingo contra el Español de Barcelona, en San Mamés. Por otra parte, Molinuevo continúa mejor de su distensión; Aldonza, mejora de su torcedura de tobillo; Iriondo y Nando, continúan mejorando de sus lesiones; Lezama, está sometido a un prudente entrenamiento y Mugarra, pasados los efectos de la insolación, está sometido a tratamiento, debido a los trastornos estomacales que sufre.

Se calcula que Mezo estará sin jugar unos 20 días aproximadamente

El guardameta del Burgos, Mezo, que regresó fuertemente lesionado el pasado domingo de Pamplona, fué reconocido ayer con todo detenimiento por el Dr. D. Tomás Rodríguez.

El diagnóstico confirmó que no había fractura, aunque existe hundimiento de costillas. Le fué practicada una cura detenida y según la impresión facultativa tardará de 15 a 20 días en ponerse en condiciones de actuar.

Mezo, convenientemente curado y señalado el tratamiento a seguir, saldrá hoy hacia su casa, donde convalecerá unos días.

El sábado próximo comenzarán las fiestas en Medina de Pomar

Curro Caro actuará el día 3, con Julián Marín, en la corrida de toros de la feria

Medina de Pomar, (De nuestro corresponsal). Ha quedado ya ultimado el programa de las próximas fiestas.

Es como sigue:

Día 2.—A las 5.30 de la tarde, inauguración de las fiestas con la celebración de solemnes vísperas y salve en la iglesia de Nuestra Señora del Rosario, en honor a su Excelsa Patrona.

Al anochecer, disparo de bombas y voladores, repique general de campanas y alegres pasacalles por la banda de la Academia de Ingenieros del Ejército y por la banda Municipal de esta ciudad, celebrándose seguidamente bailes públicos.

Día 3.—Al amanecer disparo de bombas y voladores, recorriendo las calles de la población las referidas bandas de música, que amenizarán el despertar con alegres dianas.

A las 10,30: Misa solemne en el Santuario de Nuestra Señora del Rosario, con asistencia de la ilustre Corporación y demás autoridades locales, cantada por el coro de las Juventudes de Acción Católica, ocupando la Sagrada Cátedra el elocuente orador reverendo Padre Vicente Hurtado, franciscano del Convento de Olite, y acto seguido tendrá lugar la tradicional procesión con la imágen de Nuestra Señora del Rosario, a la parroquia de esta ciudad, terminándo con la Salve acostumbrada.

De 13 a 14, concierto público en la Plaza de don Juan Francisco Bustamante, por las bandas antes citadas que ejecutarán un especial programa para las fiestas de esta ciudad.

A las 16,30, gran corrida de toros a beneficio de las instituciones benéficas de la localidad, en la que se lidiarán cuatro magníficos y escogidos toros con divisa encarnada y amarilla de la famosa y acreditada ganadería de don Miguel Zaballos Casado, de Salamanca, los que serán picados, banderilleados y muertos a estoque por los afamados diestros Curro Caro y Julián Marín, que tan renombrados triunfos vienen alcanzando en todas las plazas que han actuado, acompañados de sus correspondientes cuadrillas. Sobresaliente: «Cañitas Chico».

A las 19, bailes públicos en la plaza de don Juan Francisco Bustamante, amenizados por las brillantes bandas antes referidas y otras, así como altavoces instalados para tal fin.

A las 23, primera sección de fuegos artificiales en la Plaza del Alcázar del Condestable, quemándose una magnífica colección del laboratorio pirotécnico de Hijo de don Félix M. de Lecea, de Miranda de Ebro.

De las 24 a las 3 de la madrugada siguiente, monumental verbena, en la Plaza de don Juan Francisco Bustamante, amenizada constantemente por las citadas bandas de música.

Día 4.—A las 8, floreadas dianas por las referias bandas, que recorrerán las calles de la ciudad, anunciando el segundo día de fiestas.

A las 11, gran concierto musical, ejecutándose selectas obras en el que alternarán la banda de la Academia de Ingenieros y Municipal, el que tendrá lugar en la plaza del Buen Conde de Haro, elevándose en los intermedios globos grotescos y bonitos fuegos japoneses.

A las 16,30, gran novillada, en la que se lidiarán dos escogidos novillos, de la acreditada ganadería de don Miguel Zaballos Casado de Salamanca, con divisa encarnada y amarilla, por los acreditados diestros Juan-Fernando Rojo «Nelita», de Villarcayo y Paquito Morán «Chico de Vista Alegre» de Bilbao, con sus correspondientes cuadrillas. Y seguidamente se lidiarán dos vaquillas emboladas para los aficionados de la Región.

De 20 a 22, bailes públicos en la Plaza Mayor.

A las 23, segunda colección de fuegos artificiales, en el mismo lugar del día anterior, con no menos y variados números, y seguidamente bailes públicos y de sociedad.

Día 5.—A las 11, gran concurso de tiro de pichón, organizado por el Casino Medinés, en el que se disputará una valiosa copa donadas por el ilustre Ayuntamiento, y otros premios, obsequio de entidades de la ciudad cuyos actos serán amenizados por la banda municipal, la que tocará variados bailables en la Plaza del Buen Conde de Haro.

A las 16,30, serán lidiadas dos vaquillas emboladas de la ganadería del señor Zaballos, por aficionados de la localidad. De 20 a 24, grandes bailes públicos y de sociedad.

Escuela Elemental de Trabajo

Matrícula para el curso 1948-49

Continúa abierta la matrícula en la Secretaría de esta Escuela para cursar los estudios de Carpintería y Ebanistería, Cerrajería y Herrería. Mecánica, Ajuste, Forja, Dibujo lineal y topográfico, Dibujo croquizado, aprendizaje industria textil (personal masculino), Contabilidad, Taquigrafía y Mecanografía, Corte y confección en blanco, Corte y confección en color y bordado y Dibujo aplicado a Labores.

Las inscripciones pueden efectuarse de siete a nueve de la tarde, en la Secretaría del Centro.

Información militar

DESTINOS

Se nombra profesor de la Academia de Infantería al capitán don Francisco Martín Pila, actualmente destinado en el Gobierno militar de Burgos.

ASCENSOS

Asciende al empleo superior inmediato el ayudante de Oficinas Militares don Mariano Cuesta Cuesta, de las Oficinas de Intervención de la VI Región militar.

Libros nuevos

«EL TRAPECIO DE PLATA», por Ezio D'ERRICO. Biblioteca Oro, «Editorial Molino». Precio 8 pesetas.

A la muy corta lista de autores italianos que cultivan ese género literario llamado policíaco, debe añadirse en lugar privilegiado y codo a codo con d'Angelis, el de Ezio D'Errico, por su novela «El trapecio de plata», magnificamente lograda.

En un bien captado ambiente circense, se desenvuelve una tragedia, que tiene por secuela dos atroces asesinatos.

¿Quién pudo cometerlos? ¿Qué móvil condujo al autor de esos crímenes? ¿Negocios, venganza, herencia? Interrogantes que plantean sendos problemas que conturban el espíritu y el cerebro del veterano comisario de policía, Emilio Richard. Y quizá debido a esa veteranía, en íntima unión con una sagacidad y dinamismo poco frecuentes, llega a la entraña del delito y al conocimiento del culpable, no sin antes haber tropezado con enormes dificultades, lógicas desorientaciones y erróneas pistas.

«El trapecio de plata» es un modelo en su género, pues en ningún momento decae el interés apasionante que despierta su lectura.

Excelentemente traducida y con numerosas ilustraciones la ha publicado la «Editorial Molino», de Barcelona.

CAMISAS
PIJAMAS
CABALLERO Y NIÑO
Confecciones Martiniano
LAIN CALVO, 24
TELEFONO, 3053

Yoghourt Mayté
Venta en farmacias Café Viena, Confitería y Granja Tudanca, Bar Ambos Mundos, Confitería Arribas, Bombonera Ideal y Confiterías Ibáñez.

Homenaje al ilustre pedagogo, D. Cayetano Ortíz, en Villambistia, su pueblo natal

Con gran concurrencia y extraordinaria animación se han celebrado este año los días 17 y 18 las tradicionales «Fiestas de Gracias» que han revestido inusitado espledor.

A las ceremorias religiosas acudio el pueblo en masa. En misa solemne se dió las gracias al Altísimo por todos los dones recibidos en si mismos y en sus haciendas e impetrar de la Divina Providencia siga dispensando a este pueblo toda su protección. La Sagrada Cátedra fué ocupada por el Padre Palacios de la Congregación del Inmaculado Corozón de María. Por la tarde, hubo procesión y rosario cantado por las calles.

Cincidiendo con el segundo día de fiesta se celebró a la salida de misa, un cariñoso y sentido homenaje popular al eximio hijo de este pueblo don Cayetano Ortiz, director del Grupo Escolar «Concepción Arenal» de Madrid, que culminó con el descubrimiento de una lápida que desde ese día da nombre a una de nuestras calles y perpetúa así su memoria. Hicieron uso de la palabra el maestro de la localidad, don Domingo González; el señor alcalde don Silvino Alonso. Finalmente, don Saturnino Ramón González, médico de este pueblo, leyó unas palabras que el homenajeado envió escritas, dando sus más expresivas gracias en unos párrafos llenos de emoción, de patriótismo y de cariño.

Saturnino Ramón

REPORTAJE DEL DIA

Ya está todo preparado —según las últimas noticias— para que el profesor Piccard —el primer viajero de la estratosfera— intente el primer viaje científico del hombre a los abismos submarinos. El "Batiscafo", es decir, el artefacto con que el ilustre profesor suizo que reside en Bélgica hace veintiséis años, va a intentar descubrir el misterio del lecho del Atlántico, ha sido ya embarcado para la Guinea, en cuyas aguas, Piccard, acompañado de su inseparable amigo y ayudante, el ingeniero Cossyns —que ya acompañó al hombre de ciencia en una de sus exploraciones estratosféricas— efectuarán sus exploraciones. El interés despertado por la empresa de Piccard ha llegado hasta los últimos confines del planeta. Y dentro de escasos días, el profesor suizo volverá a desafiar a la muerte en aras de la ciencia.

EL BATISCAFO

El batiscafo es una gran esfera metálica que posee unas ventanillas especiales desde las cuales Piccard y Cossyns podrán contemplar el fondo submarino y fotografiar las escenas que se desarrollen ante sus ojos en las profundidades del Atlántico. Su diámetro es de dos metros y diez centímetros. Las paredes de la esfera metálica miden casi ocho centímetros. Ello hace posible que el batiscafo pueda desafiar las colosales presiones del mar. El primer descenso del batiscafo será a cuatro mil metros; la presión que el aparato de Piccard soportará a esta profundidad es de cuatro mil toneladas por metro cuadrado.

El aparato de Piccard va provisto de todos los elementos científicos necesarios para la atrevida experiencia. Así lleva manómetros para registrar las presiones, sondas para recoger los sedimentos submarinos, máquinas de fotografías y de cine para "filmar" películas sobre la vida animal de las profundidades del Océano. Al mismo tiempo lleva una serie de aparatos que darán al profesor Piccard el sitio exacto de sus exploraciones, la dirección de las mismas y, sobre todo, el ruido del lecho del Océano que será registrado por el mismo procedimiento que el cine sonoro. Un poderoso foco iluminará en una extensión de veinte metros las eternas oscuridades submarinas y unos aparatos especiales cargados de electricidad defenderán al batiscafo de Piccard de los ataques de los monstruos abismales.

SU FUNCIONAMIENTO

El funcionamiento del batiscafo no puede ser más sencillo. La esfera metálica es depositada por medio de una gigantesca grúa en el mar y por su propio peso —Piccard lleva lastre que ayuda al aparato a alcanzar el fondo— llegarán al lecho del Atlántico. Cuando el batiscafo se fije en él, empezarán realmente las investigaciones de los atrevidos sabios. El aparato de Piccard y Cossyns dispone de un ligero motor qeu le permite ciertos movimientos: Se calcula que el batiscafo puede recorrer unos cuatrocientos metros en una hora.

Las primeras investigaciones alcanzarán los cuatro mil metros de profundidad, en las ulteriores Piccard piensa alcanzar los seis mil metros. Cada exploración durará aproximadamente veinticuatro horas. Terminadas éstas y una vez expulsado el lastre que ayudó al batiscafo a descender hasta el fondo del Atlántico, Piccard dejará en libertad a su aparato que por la propia presión del mar saldrá a la superficie. Para anunciar a los buques y aviones que acompañan a Piccard a los mares de la Guinea, la salida del batiscafo, este extenderá por un gran sector de la superficie del mar un líquido coloreado que denunciara a gran distancia la emersión de los valientes científicos europeos.

BUENOS AIRES.—Un decreto del Gobierno dispone que todas las clases de papel, incluso el de periódicos, queden sujetas a ciertas medidas contra la especulación, y ordena que se reduzca el consumo al cincuenta por ciento de los doce meses anteriores. Este decreto se aplica al papel importado o fabricado en el país.—Efe.

ATENCION
Se vende prensa para uva, tipo A. Cubero Riojano. Alhóndiga Municipal.

Fernández - Villa Hermanos
BANQUEROS.-Casa fundada en 1872
COMPRA-VENTA DE VALORES
Pago de cupones - Depósitos
Caja de Ahorros
INTERESES QUE ABONAN:

En libreta ordinaria ...	2	%	anual
En imposiciones a 6 m.	2'50	%	"
En imposiciones un año	3	%	"
En c/c a la vista	1	%	"

SE TRASPASA
sin existencias el antiguo local de la Casa Ruera en Laín Calvo, 28, por traslado a la Plaza de José Antonio, 2, donde informarán.

ATENCION LABRADORES
UVA PARA VINO DE CEBREROS, TORO, RIOJA y RIBERA
PRECIOS SIN COMPETENCIA. — ANTES DE COMPRAR CONSULTEN A FRANCISCO FERNANDEZ, (Plaza de Alonso Martínez, núm. 8) BURGOS
(Frente a Capitanía General)

ESTOMAGO CAIDO
La faja no pueden soportarla muchas personas porque es incómodo y molesta con sus engorros y tirantes, lo cual se evita con el minúsculo ELEVADOR HERNIUS, moderno dispositivo SIN TIRANTES NI ADICIONALES MOLESTOS que ocupando ínfimo espacio se lleva sin notarse. Bajo medida y prescripción facultativa. (C. C. S., 9332)
Visita en BURGOS el próximo día 2 de Octubre en el consultorio del Dr. GUTIERREZ MORAL, Santander, 3, de diez a una
Gabinete Ortopédico "HERNIUS"
RAMBLA CATALUÑA, 34 BARCELONA

GUIA FACULTATIVA

V. Ojeda Carcedo
APARATO DIGESTIVO Y NUTRICION
Análisis clínicos, Rayos X, Metabolimetría. Consulta de 10 a 2 y de 3 a 6
Vitoria, 19, 1.º—Teléfono, 1667

ESTEBAN BARRIO FUSTEL
MEDICO ODONTOLOGO
San Pablo, 6, 2.º izqda. Telf. 2823

C. Suárez de Puga
ESPECIALISTA ENFERMEDADES NERVIOSAS Y MENTALES
Consulta diaria.—Avellanos, 1

CLODOALDO PADILLA
PARTOS Y GINECOLOGIA
San Juan, 48, 1.º—Teléfono 1855

JOSE ALONSO
Medicina interna, corazón y nutrición
RAYOS X
Espolón, 32.—Teléfono 1912
Consulta de 12 a 2 y de 4 a 6

Vicente Vallejo
Laboratorio de ANALISIS CLINICOS
San Pablo, 10, 3.º—Teléfono 1903

ARTURO GIL
Aparato respiratorio y corazón
RAYOS X
Consulta de 10 a 1
Generalísimo Franco, 13 (antes Isla)
Teléfono, 2310

M. CALVO PINILLOS
PULMON, CORAZON - RAYOS X
Vitoria, 32, pral.—Teléfono, 3048

Dr. Sánchez Díaz
GARGANTA, NARIZ Y OIDOS
General Santocildes, 10, 1.º-Telf. 3247

HERNAEZ MOLINER
ESPECIALISTA NIÑOS Y MEDICINA GENERAL
Corrientes eléctricas — Rayos X
Calle Santander, 3, 3.º, izquierda

RAFAEL MAGALLON
MEDICINA GENERAL
Consulta de 12 a 2 y de 4 a 6
Calatravas, 5, primero.

F. URRACA
OCULISTA
DEL HOSPITAL DE BARRANTES
CRUZ ROJA Y HOSPITAL PROVINCIAL.
LAIN-CALVO, 18-TELÉFONO 1311

S. ARIAS
CIRUGIA Y VIAS URINARIAS
Consultas de 12 a 2 y de 3 a 5
Vitoria, 9, 1.º—BURGOS.—Telf. 2218

G. BAÑUELOS
OCULISTA

Clínica Dental
DOMINGO BARREIRO.
Consulta diaria de 10 a 1 y de 4 a 7
Santander 22 y 24.—Teléfono 2432

P. LOPEZ
DIRECTOR DEL DISPENSARIO ANTITUBERCULOSO
De la Cruz Roja.—RAYOS X
Puebla, 2. Teléfono 2231

JOSE CARAZO
PARTOS Y ENFERMEDADES DE LA MUJER
Del Hospital de Barrantes y Cruz Roja
Héroes del Alcázar, 3.—Teléfono 1591

OPTICA IZAMIL - Laín Calvo, 33
Confíe en esta casa su receta de Oculista.
Cristales científicos de las mejores marcas.

Mutua General de Seguros
ACCIDENTES DE TRABAJO--ENFERMEDAD--INCENDIOS
VIDA--INDIVIDUALES--RESPONSABILIDAD CIVIL
FUNDADA EN 1907
Riesgos diversos: Incendio = Robo = Expoliación = Cosechas = Cinematografía = Guerra y otros riesgos catastróficos (A. R. C. A.)
ENTIDAD COLABORADORA DE LA CAJA NACIONAL DE SEGURO DE ENFERMEDAD
Domicilio Social: BARCELONA. Balmes, 19
SUCURSAL EN BURGOS; MADRID, N.º 3, 1.º- Teléfono, 2803
Sucursal en todas las capitales y poblaciones importantes de España, Islas Baleares, Canarias y posesiones del Norte de Africa = Delegación en sus principales localidades

Diario de Burgos

Carta de Madrid

MAESE CALVO Y BURGOS

Madrid 23, (De nuestro redactor corresponsal).—Una persona amiga —aunque ignoro su nombre— ha enviado al cronista un ejemplar de «El Espíritu de San Teresa», aparecido en Madrid a primeros de Septiembre. No dudo en calificar de amiga a la mano que ha hecho llegar al escritor esa revista, que contiene dos páginas con fotografías y un artículo muy bello titulado así: «Un orfebre burgalés».

Ese orfebre es —ya lo habrá adivinado el lector— Maese Calvo, uno de los artistas con más fuerte personalidad nacidos en la Cabeza de Castilla. Varias veces se han acercado al escritor pintores, escultores y rejeros madrileños a preguntarle por ese hombre recio, impulsivo, y de energías titánicas, de un espíritu inquieto y siempre vibrante que ha cincelado cinco mil obras de importancia en veinticinco años, en una labor verdaderamente ciclópea. Conocían esas personas tres exquisitas producciones de Maese Calvo —realizadas por encargo de quien le diera el título medieval antepuesto al apellido— y al admirar el románico cofre con las armas del Cid y Ximena y sus bustos emergiendo en la tapa, así como un altarcito gótico con imágenes y un San Pablo en el centro, tallado finalmente en marfil, y una arqueta donde esplenden, entre cardinas, los evangelistas y figuras de la Pasión del Señor, al admirar todas las maravillas de ese poderoso espíritu de alcances renacentistas —repito— prorrumpieron en exclamaciones de entusiasmo y alabanza. Hoy esas tres obras han sido llevadas a Burgos, por deseo expreso de su artífice, para figurar en su día en la exposición sugerida por el cronista y aceptada y patrocinada cariñosamente por el Gobernador civil, al alcalde y el presidente de la Diputación burgalesas, a quienes se unió un día, verbalmente, ante el artista y su acompañante, el escritor, el doctor Pérez Platero, Arzobispo de Burgos, que prometió entregar para que figurara en la exposición una dulce Madonna con el Niño, bellísima creación de Maese Calvo...

Llega ya el Otoño —aunque Estío no se resigna a desaparecer y sumerge en calor y sequedad a la capital de España— y la exposición de Maese Calvo en Madrid puede realizarse en un plazo no superior a dos meses. Las Corporaciones burgalesas, que tan fina prueba de sensibilidad han dado en la fastuosa exposición de Marceliano Santa María, realizada sin reparar en medios, como correspondía a la calidad y cantidad de las obras presentadas por el pintor de Castilla, se ofrecieron a patrocinar con todo interés, con su ayuda moral y material, esta otra exposición de Maese Calvo en Madrid, que puede ofrecer como transcendente ejecutoria, abrillantadora de los blasones burgenses, un centenar de obras, cálices suntuosos, arqueta, incensarios, forjas, trabajos en cuero y ese Retablo de Castilla de gigantesca concepción y traza. Que si Maese Calvo da gloria a Burgos con su indudable y señera personalidad, Burgos quiere exaltar como se merecen los méritos de quien integra uno de sus más preclaros hijos en el luminoso campo de la Belleza y de la Estética...

José María ZUGAZAGA

DOS INTERPRETES MAGISTRALES
ROBERT DONAT y DEBORAH KERR
UN DIRETOR GENIAL
ALEXANDER KORDA
UN SUPERFILM, UNICO, INCOMPARABLE
SEPARACION PELIGROSA

COLISEO HOY A LAS 7'30 —ULTIMO DIA—
DE EXITO APOTEOSICO
EL IDIOTA
En colosal programa doble con
AL MARGEN DE LA VIDA
C. Boyer, B. Stanwychs y E. G. Robinson

REX HOY A LAS 7'30 3 Pesetas BUTACA ULTIMO DIA
EL DESPERTAR DE UNA CIUDAD
y LA CASA DEL MIEDO
A las 11, «AL MARGEN DE LA VIDA» y «EL DESPERTAR DE UNA CIUDAD»

Una iglesia dedicada a San Ignacio de Loyola en las cercanías de Washington

Bajo sus muros fué consagrado el primer obispo católico de América

WASHINGTON (Crónica radiotelegráfica de nuestro enviado especial.—Prohibida la reproducción).

En lo alto de una loma que tiene a sus pies el río Potomac está enclavada una pequeña iglesia que tiene por nombre San Ignacio de Loyola. Saliendo de Washington en dirección noroeste es imposible perderla, porque su torre blanca, recién pintada, domina todo el paisaje en muchas millas a la redonda.

En su frontispicio, grabada en piedra, aparece la firma del constructor: "L. Pearson, Bricklayer. September, 1798". Ni siquiera se tituló a sí mismo arquitecto, ni contratista, ni aparejador. Simplemente "bricklayer" o asentador de ladrillos. Sin embargo, la iglesia sigue allí, con su torre enhiesta, sin que aparezcan en sus muros los efectos del tiempo en sus ciento cincuenta años de existencia.

Y ayer domingo, a las tres de la tarde, aparecía aún más remozada cuando el reverendo Herman J. Stork, anciano jesuíta, ofició un solemne Tedeum ante las autoridades eclesiásticas de la diócesis de Washington y Baltimore conmemorando tres siglos de libertad religiosa.

La pequeña iglesia de San Ignacio de Loyola, también conocida por Santo Tomás Manor, fué consagrada a fines del siglo XVIII en dedicación al espíritu de tolerancia de Maryland. Pero ese espíritu tiene exactamente otros ciento cincuenta años más de vida. Porque en realidad, a la vez que siglo y medio de consagración, el sencillo Tedeum vino a marcar la terminación de la tercera centuria de libertad religiosa en lo que vino a llamarse el Estado Libre. La ley de Tolerancia proclamada en el Sur del Estado de Maryland en 1649 fué la base del Bill de Derechos luego agregado a la Constitución de los Estados Unidos.

Lord Baltimore, el prócer irlandés fundador de la colonia, quiso que el territorio que le fué asignado por el Rey Charles I —denominado Maryland en honor de la Reina Mary— se convirtiese no sólo en un refugio de católicos, sino de todas aquellas personas perseguidas por sus creencias religiosas. Y a eso se debe que un pequeño grupo de Jesuitas viniese a América con la expedición de lord Baltimore de 1634, para escapar de las persecuciones religiosas de Inglaterra.

Lord Baltimore les ofreció lo mismos privilegios que había otorgado a todos los miembros de la expedición. La concesión de tierras. El grupo se asentó en el lugar donde el río Port Tobacco se une al río Potomac, y al lugar los jesuitas le dieron el nombre de Santo Tomás Manor.

La concesión original se conserva íntegra en su casi totalidad y ahora pertenece a la corporación de sacerdotes católicos.

La primera capilla se construyó en 1662 en una loma que domina la confluencia de los dos ríos. Todavía en pie, está integrada en la residencia, en la que forma una especie de santuario.

A pesar de las garantías religiosas de la primitiva colonia de Maryland, las luchas en Inglaterra y la ascensión de los puritanos y de Oliver Cronwell tuvieron su reflejo en estas tierras, y a fines del siglo XVII la unión del Estado con la Iglesia anglicana restringió los derechos civiles y religiosos de los católicos.

Por ello los jesuitas se vieron obligados a celebrar sus misas en secreto y administrar los Sacramentos en pequeñas comunidades de la vecindad. Después un edicto real permitió la celebración de misas en las capillas de las residencias, y acogiéndose a él fué erigida la residencia de Santo Tomás Manor.

Precisamente dentro de sus muros John Carrol de Maryland fué consagrado como el primer obispo católico de América, y la ciudad de Baltimore fué designada la primera silla apostólica de los Estados Unidos.

Poco después, el Obispo Carroll colocaba la primera piedra de la iglesia de San Ignacio de Loyola, en 1798, y siete años más tarde la libertad religiosa del Estado de Maryland quedaba incorporada a la Constitución norteamericana.

La pequeña comunidad tiene su propio cementerio. La tumba más antigua es la del padre Roels, que murió en 1794, cuatro años antes de que la iglesia fuera construida. Ahora el cementerio es el lugar favorito de paseo y meditaciones del padre Albert Grau, un jesuita de origen español que fué prisionero de los japoneses durante todo el periodo de dominación de las Filipinas.

Manuel CASARES

Un avión que alcanza velocidades superiores a los 960 kilómetros

Washington.—Las fuerzas aéreas norteamericanas han anunciado que poseen dos bombarderos de propulsión a chorro más rápidos que los últimos modelos del F-80, de auto-propulsión de caza.

Uno de dichos aviones, el B-47, alcanza velocidades superiores a los 960 kilómetros por hora, cuenta con seis motores de propulsión a chorro y un gran radio de acción.—Efe

NUEVO TIPO DE MOTOR PARA AVIONES

Nueva York.—Una importante fábrica de aviones norteamericana anuncia la construcción de un nuevo tipo de motor que aumentará en un 20 por 100 el radio de acción de los aviones militares y comerciales. La Armada ha pedido ya motores de esta clase por valor de 32.000.000 de dólares. Consiste el motor en una serie de tres turbinas que funcionan con los gases que normalmente se desperdiciaban.—Efe.

GRAN TEATRO
::::: MAÑANA, PRIMER JUEVES DE GALA ::::
LA SENDA TENEBROSA
UNA AUTENTICA SUPERPRODUCCION "WARNER BROSS"

LA ASAMBLEA DE LA O.N.U.

(Viene de primera página.)

Se ha puesto ahora más claro que nunca que en la discusión sobre Alemania y Austria, con la participación exclusiva de las grandes potencias, no se ha logrado un sólo indicio de paz justa.—Efe.

CONCLUYE LA SESION

París. — La reunión plenaria de la Asamblea de las Naciones Unidas terminó a las 12,56 y se reunirá de nuevo a las 15,55.—Efe.

"RUSIA LUCHARA HASTA EL FINAL"

París. — Al tiempo que el ministro francés de Asuntos Exteriores hacía uso de la palabra, fuera del salón de sesiones ocurrían los siguientes hechos:

Primero. — Las potencias occidentales daban los últimos toques a la moción, que será presentada ante el Consejo de Seguridad del caso de Berlín.

Segundo. — Los delegados de Rusia y Polonia han indicado que la URSS no abandonará la ONU y que luchará hasta el final por defender su postura ante el asunto de Berlín.

Tercero. — El delegado polaco ha declarado que el llamado "doble veto" no podrá ser utilizado por Rusia en la discusión del Consejo de Seguridad sobre el caso de Berlín.

Cuarto. — El delegado soviético Malink, que ha sustituido a Vichinsky en la sesión de hoy, al ser preguntado por un periodista si Rusia se retiraría de la ONU dijo: "Esta es la primera vez que oigo tal cosa."—Efe.

HASTA MAÑANA NO SERAN ENTREGADOS LOS DOCUMENTOS SECRETOS EN EL CONSEJO DE SEGURIDAD

París (Urgente). — La preparación de documentos secretos por las tres grandes potencias occidentales, presentando el caso de Berlín ante el Consejo de Seguridad, ha tropezado con otra demora en el último minuto.

En el Ministerio Francés de Asuntos Exteriores, se ha declarado que esta demora impedirá la entrega del documento a Trygve Lie en el día de hoy y que lo proyectado es entregarle mañana.

EL "CASO DE BERLIN" NO SE ESTUDIARA QUIZA HASTA EL LUNES

París. — En los círculos allegados a la ONU se declara que el problema de Berlín no será estudiado probablemente en el Conseo de Seguridad hasta el próximo lunes. Ocupará la presidencia el delegado norteamericano Warren Austin, aunque no se sabe si el general Marshall, secretario de Estado norteamericano lo hará en la sesión inaugural del debate.

Se insiste en que el asunto será planteado con arreglo al artículo 7 de la Carta, dedicado a los problemas que constituyen amenaza para la paz.—Efe.

PROPUESTA SOVIETICA EN EL ORDEN DEL DIA

París. — La propuesta soviética de que las fuerzas armadas de las grandes potencias sean reducidas y en el plazo de un año, ha sido incluida en el orden del día de la Asamblea general de ONU. El asunto figura con el número 70 en el orden del día general.

OTRO ASUNTO QUE SERA DISCUTIDO DE NUEVO

París. — La Asamblea general de la ONU ha acordado discutir una vez más las acusaciones de postergación racial formuladas contra la Unión Surafricana, a pesar de la protesta del delegado de este país.—Efe.

DISCURSO DE SPAAK

París. — El ministro de Asuntos Exteriores belga, Spaak, ha intervenido en el debate general de la Asamblea de las Naciones Unidas. Advirtió a Rusia en el sentido de que el Mundo occidental se opondrá al comunismo de la misma forma que luchó contra el intento de Hitler de imponer otro tipo de totalitarismo.

Spaak ironizó sobre la afirmación de Vichinsky de que la alianza del Benelux se había constituído con fines agresivos contra Rusia y acusó a la Unión Soviética de ser la causante de llevar a las Naciones Unidas al borde del fracaso.

Reconoció que todavía hay tiempo, aunque poco, para volver a la buena senda. Pero la Unión Soviética —dijo— tiene una parte vital en esto".

Acusó Spaak a los rusos de todas las violaciones de la buena fe en la Organización internacional y en las relaciones entre los países. "Rusia —dijo— acusa a los demás de imperialismo, pero sólo ha habido una gran potencia que, a la salida de la guerra haya conquistado y añadido otros territorios a los suyos, y esta nación es la URSS."

Spaak terminó su apasionado discurso con un llamamiento a los rusos para que cambien sus procedimientos.

Cuando terminó de hablar el ministro de Asuntos Exteriores belga, Martshall, abandonando su acostumbrada reserva, dejó su asiento y estrechó la mano a Spaak. Otros muchos delegados también le felicitaron entusiásticamente.

Al retirarse de la tribuna Spaak, se produjo una ovación que duró cerca de un minuto.—Efe.

BULGARIA NO MUESTRA MUCHO INTERES EN PERTENECER A LA ORGANIZACION

París. — Bulgaria ha pedido al Consejo de Seguridad que aplace la consideración de su petición de ser admitida en las Naciones Unidas. No ha dado ninguna razón de esta petición.—Efe.

CRONICA DE PARIS

(Viene de primera página)

lo obligado a hacer unas declaraciones muy concretas, diciendo que ellos no se irán de la organización internacional.

Con Alemania a cuestas, la ONU va a tener en estas próximas semanas tal aspecto pantanoso y laberíntico, va a quedar tan aplastada que, por ejemplo, hablar del caso español en el sentido preconizado por algunas izquierdas es ya una cuestión absolutamente fantasmal.

Por otro lado, los delegados suramericanos que van hablando, o no tocan el tema, o lo tocan echando un carro de arena sobre él. Esta tarde, el delegado peruano, casi a la letra, ha reproducido la misma posición que ayer les adelantaba para Colombia, cuyo delegado ha hablado esta mañana. Ambos, tomando por base la decisión del Consejo de Seguridad del pasado Junio, se consideran relevados de toda antigua medida y se arrogan la libertad de mandar embajadores, por estimar perclitada la medida prohibitiva.

Pero, ante la consternación de los republicanos españoles, mañana Bolivia va a manifestarse en este sentido más explícitamente, si cabe, que Argentina, Colombia y Perú. Vale la pena de reproducir entero el párrafo que va a leer el delegado permanente de Bolivia en la ONU, el embajador extraordinario, señor Costa:

"¿Y España? Ligados a este gran país por la sangre, por la lengua y por las creencias religiosas, nosotros lamentamos con honda pena el ostracismo a que está sometido todavía. Violentando nuestros sentimientos, nosotros votamos hace dos años —¿no nos habían afirmado que España era un peligro para la paz del Mundo?— nosotros votamos —decía— la resolución del 12 de Diciembre de 1946. Ejecutamos, igualmente, sus recomendaciones. Y bien, ¿qué es lo que ha acontecido, señores? ¿Hasta qué punto España ha continuado amenazando la paz del Mundo? ¿Hasta qué punto las medidas preconizadas eran justas y operantes?

¡Ah!, señores, forzados estamos a reconocer que son anodinas e irritantes, dictadas sobre todo por preocupaciones de orden político; es decir, cambiantes e inestables. Y, desde luego, ellas no pueden ligar más que muy débilmente a los países que las habían aplicado. En el curso de los debates de la Unión Postal Universal de París, donde la admisión de España se puso sobre la mesa, me levanté a hablar, ante el partidismo de mis colegas contra la necesidad de ciertas decisiones contrarias al espíritu de equidad. Todos los argumentos que entonces empleé son ahora todavía más válidos; si hubiese necesidad, yo los expondría de nuevo ante la comisión política. Pero desde ahora, por orden de mi Gobierno, y por razones evidentes, la delegación de Bolivia pide a la Asamblea: Primero, la admisión de España, al igual que Italia, en los organismos especializados de las Naciones Unidas. Segundo, dejar sin efecto las medidas preconizadas en la resolución del 12 de Diciembre de 1946".

¡Problema español en la ONU...! ¡Quién te ha visto y quién te ve!

Carlos SENTIS

Don Teófilo López Mata nuevo director del Instituto

(Viene de primera página).

anteriormente indicamos, el primer burgalés que asume la dirección del Instituto Nacional de Enseñanza Media de nuestra ciudad. Nació en Villarcayo el 3 de Marzo de 1888. ingresó por oposición como catedrático de Geografía e Historia, en 21 de Abril de 1917, siendo nombrado para el Instituto de Las Palmas, de donde pasó en Octubre del mismo año al Instituto de Teruel. Y, posteriormente, en 1 de Febrero de 1919, al de Santander, tras reñida oposición. Finalmente, en Junio de este último año, por permuta, fué trasladado a nuestra ciudad, en cuyo primer Centro docente de Enseñanza Media ha venido actuando ininterrumpidamente con singular acierto, simultaneando tales funciones con otras actividades literarias y de investigación histórica, en las que adquirió, asimismo, una autoridad poco común.

El señor López Mata, que dentro del propio Instituto, cuya dirección asume ahora, ha desempeñado los cargos de bibliotecario y secretario, es licenciado en Filosofía y Letras, cuya licenciatura alcanzó con la calificación de sobresaliente en la Universidad de Zaragoza, en 1910; fué delegado regio de Enseñanza del Grupo occidental de las Islas Canarias y vocal del Tribunal a Cátedras de Geografía e Historia de Institutos de Segunda Enseñanza. Además, en el año 1924, fué pensionado por la Junta de Ampliación de Estudios para estudiar los documentos de los Archivos de Lisboa; es autor de varios e importantes libros, algunos premiados por diversas Corporaciones, así como de diferentes artículos de Geografía e Historia publicados en el Boletín de la Comisión de Monumentos de Burgos y ha publicado asimismo infinidad de trabajos periodísticos, en los que ha sabido poner un sello definido de robusta personalidad literaria y científica.

Su amor a Burgos y las múltiples obras de investigación de que es autor, hicieron que el Excmo. Ayuntamiento de la capital, al fallecer el cronista de la ciudad don Eoy García de Quevedo (q. e. p. d.), le nombrara para tan honroso cargo, en el que está poniendo el señor López Mata toda su vasta y todo su burgalesismo al servicio de la Cabeza de Castilla.

Además, el nuevo director del Instituto de Enseñanza Media de Burgos es académico correspondiente de las RR. AA. de la Historia y Española y de número de la "Institución Fernán González".

BEVIN INSULTADO POR LA AGENCIA TASS COMO LO FUE HITLER EN OTROS TIEMPOS

Bedell Smith dice que las relaciones entre EE.UU. y Rusia son críticas, pero que no habrá guerra

Londres.—La Agencia soviética "Tass" ha comentado extensamente el discurso del ministro británico de Asuntos Exteriores, Ernest Bevin, en la Asamblea general de la ONU, diciendo que dicho ministro se limitó a acumular "falsedades y descendió a la utilización de varias expresiones tomadas de ciertos repugnantes periódicos".

Agrega que las palabras de Bevin respecto a las labores del Organismo internacional "pueden ser interpretadas como preparación para una completa ruptura de dicho organismo internacional". En el despacho de la "Tass", desde París, se insulta al ministro británico con una violencia no conocida desde los días de la guerra, en los que Hitler era el objetivo de las feroces críticas de la Unión Soviética.—Efe

COMENTARIO DE RADIO MOSCU

Londres.—Radio Moscú ha calificado el discurso de Bevin en la Asamblea de Naciones Unidas como "un intento para ocultar su negativa a la propuesta de paz y seguridad soviéticas".—Efe

BEDELL SMITH NO ES "PESIMISTA DEL TODO"

Bonham (Texas).—El embajador norteamericano en Rusia, Walter Bedell-Smith, ha declarado que las relaciones entre Norteamérica y Rusia son críticas pero que en su opinión no habrá guerra. Estas manifestaciones las hizo Bedell Smith a los periodistas, después de haberse entrevistado con el presidente Truman.—Efe

CINISMO

Berlín.—Los periódicos soviéticos de Berlín coinciden en sus comentarios para achacar toda la responsabilidad del fracaso de las negociaciones de Moscú a las potencias occidentales y, especialmente, al general Clay. El "Neues Deutchstand" órgano del partido comunista dice que las negociaciones "comenzaron con éxito y al cabo de ocho días pudo haberse vuelto a la normalidad pero, en el último momento, las potencias occidentales presentaron otras proposiciones y decidieron plantear la llamada cuestión de Berlín ante las Naciones Unidas". Añade dicho periódico que esto significa que las potencias occidentales continuarán con sus medidas terroristas, es decir "su bloqueo contra los habitantes de los sectores occidentale sde Berlín. Las reducciones del tráfico y de la electricidad harán que el paro continúe y dos millones de berlineses se verán obligados a sufrir un duro y largo invierno en habitaciones frías y oscuras".—Efe

CADA DIA UNA COSA CURIOSA

Caza de una serpiente en el centro de Gijón

Gijón. — Una serpiente de buen tamaño, ha sido muerta a pedradas por los muchachos Anselmo Pascual Fernández y Corsino Corrales Costales, en plena calle de Canga Argüelles, cuando el reptil se deslizaba por la fachada de una casa enclavada en dicha vía.

La serpiente, que mide metro y medio, fué llevada por los jóvenes cazadores al Ayuntamiento, donde el alcalde les hizo entrega de un donativo.

Al parecer, se trata de uno de los reptiles de las casetas de feria que hasta hace pocos días estuvieron instaladas en la avenida de Rufo Rendueles.

(Viene de tercera página)

CORDON Inauguración de la temporada JUEVES DE MODA
con la colosal superproducción en tecnicolor
CESAR Y CLEOPATRA
La más fastuosa y cara de todas las películas que produjo el septimo arte
MILLONES DERROCHADOS

Plan militar permanente, estratégico y táctico, para la defensa de la Europa occidental

Deja una gran fortuna para crear un colegio de "hombres de Estado"

Praga.—El presidente Gottwald ha regresado de Rusia, después de conferenciar con "altos representantes de la Unión Soviética", sin que se diga quiénes, y con la promesa de 300.000 toneladas de trigo para 1949, según se anuncia oficialmente.

El conciso anuncio hecho después de su llegada en avión esta tarde no arroja luz alguna sobre los rumores anteriores de que había participado en una conferencia de jefes comunistas de los países del Este de Europa.

El comunicado dice también: "El presidente aprovechó la ocasión de su breve estancia en Crimea para conferenciar con elevados representantes de la Unión Soviética".—Efe

ZARUBIN, EN VIAJE HACIA MOSCU

París.—Procedente de Londres, el embajador de la Unión Soviética en Inglaterra, Zarubin, ha llegado a París. En fecha inmediata reanudará su viaje con dirección a Moscú, donde pasará unas vacaciones.—Efe.

EL GOBIERNO HUNGARO PUBLICA UN "LIBRO GRIS"

Budapest.—El Gobierno húngaro ha publicado un "libro gris", de 61 páginas, detallando sus acusaciones acerca de que los Estados Unidos apoyaron el sabotaje de la producción petrolífera húngara para impedir que los rusos la consiguieran. El libro se ha publicado en húngaro e inglés y lleva fotocopias de las confesiones de puño y letra de Paul Rudemanny George Bauhetine, vicepresidente y presidente de la Americán-Hungarian Oil Company, que han sido expresados del país después de haber estado detenidos unas semanas por la policía húngara.—Efe.

PARA LA CREACION DE UN COLEGIO DE HOMBRES DE ESTADO

París. — Un comerciante colonial francés, Antonio Bassa, en cincuenta años de trabajo ha obtenido una inmensa fortuna en Arabia, dedicado al tráfico de perfumes orientales, especialmente.

Queriéndose retirar de la vida comercial en activo, ha tenido el gesto de donar 1.300 millones de francos para la creación de un colegio franco-inglés destinado a formar los hombres de estado de dichos países.—Efe.

BULGARIA NO ACEPTA

Washington.—El Departamento de Estado anuncia que Bulgaria ha rechazado un ofrecimiento norteamericano para investigar las pretendidas amenazas que pesan sobre Bulgaria por la presencia de tropas griegas en la frontera.

UN PLAN PERMANENTE DE DEFENSA DE LA "EUROPA OCCIDENTAL"

París. — Los ministros de Defensa de Francia, Gran Bretaña, Bélgica, Holanda y Luxemburgo, ha acordado esta noche establecer un plan militar permanente, estratégico y táctico, para la defensa de la Europea occidental.—Efe.

El Consejo de Seguridad trata de Hyderabad

Sugiérese que se invite a la India a que restaure la independencia del Estado

París.—El Consejo de Seguridad se reunió para tratar de la cuestión de Hyderabad. El representante de la Argentina invitó al Consejo a que pida a la India la retirada de sus tropas de Hyderabad y restaure la independencia de este Estado.—Efe.

Aprenda a disecar

aves, mamíferos, peces, y toda clase de animales. Le enseñaremos por correspondencia en sus horas libres. Conserve sus trofeos; adorne su casa. Diviértase y gane dinero disecando para otros. Pida folleto gratis al "Instituto Jungla". Apartado 9.183. MADRID

LA BOLSA

Madrid.—La Bolsa ha operado muy poco y bajo un clima de prudencia por parte del dinero. Esto ha producido un nuevo deshielo en algunos valores, sin perder los límites de la suavidad.

Cotizaciones.—Fondos públicos: Interior, 87,75; Exterior, 111; Cédulas hipotecarias, 97'75; crédito local interprovincial, 98; lotes, 100,50.

Acciones.—Banco de España, 380; Español de Crédito, 450; Hispano Americano, 325; Chorro, 232; Hidroeléctrica Española, 365; Mengemor, 190; Eléctrica madrileña, 148; nuevas, 375; Telefónicas, 148; Rif, 250; Ponferrada, 315; Tabacaleras, 890; Campsa, 137; azucarera, 160; Altos Hornos, 165; Auxiliar Ferrocarriles, 206; Petróleos, 347; explosivos, 335; Resinera, 132; Sulade, 340; Refasa, 145.

Obligaciones.—Ghade, 6%, 114; bonos caja, 610; Telefónicas, 99 y 98.

— o —

Bilbao.—Persistió en la sesión de hoy la flojedad en los cambios que alcanza a todos los sectores, salvo el naviero, que se mostró sostenido si bien en general los quebrantos no son de gran cuantía.

Cotizaciones.—Acciones: Banco Hispano Americano, 325; Bilbao, 455; Vizcaya, 360 y 355; Vascongados, a y b, 180; c, 580; Santander, 115; Viesgo, 215; Hidroeléctrica madrileña, 360; Iberduero, 260 y 248; Rif, 234; Azhar, 2.200; navieras bilbainas, 260; Vascongada, 260; Altos Hornos, 164; Auxiliar ferrocarriles, 208; Papelera, 375; Azucarera, 159; explosivos, 1375.

BANCO DE SANTANDER
Banca — Bolsa — Cambio
Caja de Ahorros
Espolón, 16 BURGOS

Crónica de Nueva York

(Viene de primera página)

alemán —dijo— piensa que la guerra sería la solución. No hablan más de guerra. La temen porque piensan que Alemania será campo de batalla. Dicen que ya ha sufrido demasiado. Yo comparto esta opinión.

En general todos los periodistas alemanes han insistido sobre la impresión que la eficacia y celeridad del abastecimiento aéreo de Berlín ha producido entre los combatientes. "Los alemanes, han dicho que ven en el corredor aéreo una manifestación de potencia y una prueba de la determinación norteamericana de no retroceder. Muchas personas creen que el abastecimiento aéreo no podrá continuar durante los meses de invierno, pero la mayoría del pueblo no conoce bien la verdadera situación".

MAÑANA UN EXTRAORDINARIO ESTRENO
UN SENSACIONAL ACONTECIMIENTO
SEPARACION PELIGROSA

Llega al Brasil el buque escuela español "Juan Sebastián Elcano"

Río de Janeiro.—Ha entrado en este puerto el buque escuela español "Juan Sebastián Elcano".

Permanecerá en Río de Janeiro hasta el 6 de Octubre. A bordo se encuentran 66 guardiamarinas.—Efe.

Primera solemnidad cinematográfica
SEPARACION PELIGROSA
PELICULA EXCEPCIONAL QUE INAUGURA LA TEMPORADA DE GRANDES ESTRENOS

Veintidós muertos y treinta heridos al producirse un incendio en un baile

Varsovia.—Veintidós personas perecieron entre las llamas y treinta resultaron gravemente heridas, al producirse un incendio en un salón de baile donde se celebraba una fiesta organizada por la organización de bomberos voluntarios, en Osuchow, cerca de esta capital.—Efe.

Sublevación contra el Negus de Abisinia

Combates en Adua y Gondar

El Cairo. — Noticias recibidas de la capital de Abisinia dan cuenta de que en la provincia de Semien se ha producido una sublevación contra el Negus y que importantes fuerzas a las órdenes del yerno del emperador se dirigen a dicha provincia. Los combates se desarrollan entre Adua y Gondar. La revuelta se ha producido a causa de los altos impuestos.—Efe.

TEATRO AVENIDA
HOY, 7'45 Y 11 NOCHE, PRESENTACION DE LA COMPAÑIA DE REVISTAS MODERNAS
IRIS
CON EL ESTRENO DE LA REVISTA EN DOS ACTOS Y VEINTINUEVE CUADROS, DE V. PEREZ Y PEREZ Y JOSE SALVO, MUSICA DEL MAESTRO J. GUITART FAURA, TITULADA
«A LAS DIEZ TE ESPERO»
TIPLE CANTANTE: CARMEN MALLOLL
PRIMERA VEDETTE: CHARITO ANTEQUERA
SEGUNDA VEDETTE: JULITA URBINA
UNICO DIA DE ACTUACION

CORDON
Hoy colosal programa doble de 7'15 a 10
LOS ENEMIGOS DEL HONOR
con Freddy Bartolomew
DEMASIADOS MARIDOS
con Melvyn Douglas, Jean Arthur y Fred Mc. Murray
11 noche LOS ENEMIGOS DEL HONOR

GRAN TEATRO
DE 7 A 10 ::: EXTRAORDINARIO PROGRAMA DOBLE
OTRA VEZ JUNTOS
Y
TEXAS
11 noche.- SESION ESPECIAL OTRA VEZ JUNTOS
ULTIMAS EXHIBICIONES