Diario de Burgos

Año LXVI - N.º - 20.165 - Sábado 11 de Febrero de 1956 - Apartado 46 - Teléfonos: Redacción, 1280; Administración, 2015 - 80 CENTIMOS

EL RIGOR DE LA LEY CONTRA QUIENES INTENTEN PERTURBAR EL ORDEN, LA PAZ Y LA UNIDAD DE LOS ESPAÑOLES

Nombramiento de nuevos embajadores de España en La Haya, Ankara y Panamá

Referencia del Consejo de ministros de ayer

NOTA DEL GOBIERNO

El Gobierno ha tratado de las alteraciones del orden producidas en los últimos días con ocasión de incidentes entre grupos de estudiantes universitarios, y ha acordado usar del rigor de la Ley contra quienes directa o indirectamente han perturbado o intenten perturbar el orden, la paz y los unidad de los españoles.

A la vista de las actuaciones y atestados policiales, el Gobierno dispuso pasar el tanto de culpa a la autoridad judicial y acordó que se tomaran las medidas disciplinarias académicas y las demás procedentes.

REFERENCIA DEL CONSEJO

Madrid. — En el Ministerio de Información y Turismo se facilitó anoche la siguiente referencia de lo tratado en el Consejo de ministros celebrado en el día de ayer, bajo la presidencia de Su Excelencia el Jefe del Estado.

PRESIDENCIA DE GOBIERNO

Decreto-Ley por el que, en uso de las atribuciones que confiere al Gobierno al artículo 35 del Fuero de los Españoles, se suspende por tres meses la vigencia de los artículos 14 y 18 del mismo.

Recursos de agravios.

Expedientes de trámite.

ASUNTOS EXTERIORES

Decreto por el que se nombra embajador en La Haya al embajador don José Ruiz de Arana y Bauer, duque de Baena.

Decreto por el que se designa embajador en Ankara, al ministro plenipotenciario don Juan Teixidor y Sánchez.

Decreto por el que se designa embajador de Panamá al ministro plenipotenciario don Federico Gabaldon y Navarro.

JUSTICIA

Decreto por el que se adapta el reglamento orgánico de la carrera judicial, a los preceptos de la ley de 15 de Julio de 1954, sobre situaciones de los funcionarios de la Administración civil del Estado.

Decretos de personal.

Expedientes de indulto y de libertad condicional.

EJERCITO

Decreto por el que se asciende al empleo de general de División, al de brigada, don José Moreno Muñoz.

Decreto por el que se asciende al empleo de general de brigada, al coronel, don Luis Bardaxi Moreno.

Decreto por el que se transforma la actual Academia Militar de suboficiales en Academia Auxiliar Militar.

Expedientes de trámite.

MARINA

Decreto sobre destinos y ascensos en el Cuerpo de Infantería de Marina, como aclaración a determinados artículos de la Ley de 20 de Diciembre de 1952.

Acuerdo sobre fabricación de varias partidas de material.

Franquicias arancelarias.

HACIENDA

Decreto-Ley por el que se concede a las obligaciones que emita RENFE. En virtud del decreto de 9 de Diciembre de 1955, los mismos beneficios tributarios de que gozan las obligaciones emitidas por la misma en uso de autorizaciones anteriores.

Expedientes de trámite.

GOBERNACION

Decreto por el que se deniega la segregación de La Acorraliza "La Manga" del Municipio de Sos del Rey Católico, para su agregación al de Castiliscar (Zaragoza).

Expediente por el que se accede al cambio de nombre de Villar del Puerco por el de Villar de Argañón (Salamanca).

Expediente por el que se autoriza el restablecimiento del nombre de Villanueva de los Infantes, por el que actualmente lleva de Infante (Ciudad Real).

Expedientes de obras en diversas localidades adoptadas por Su Excelencia el Jefe del Estado y de construcción de un grupo escolar en Esparragosa de la Serena (Badajoz).

Expedientes de personal y de trámite).

OBRAS PUBLICAS

Acuerdo por el que se remite a las Cortes un proyecto de ley por el que el Estado renuncia, a favor de la Compañía de Tranvías de La Coruña, S. A., de los bienes que habrían de revertir por la sustitución de la línea de La Coruña a Sada, por otra de autobuses.

Decreto por el que se aprueba el proyecto de reparación de péndolas y barandilla del puente en el paraje del Pedrido, en la ría de Betanzos.

Decretos por los que se autoriban los concursos del segundo

(Pasa a cuarta pág.)

Entierro de las víctimas del Junker

Madrid. — Los ministros del Aire y de la Marina, con otras numerosas personalidades, presiden el duelo en la conducción de los restos mortales de las víctimas del reciente accidente de avión sufrido por un "Junker".

(Foto Gil del Espinar)

A partir de hoy y durante cuatro días Eisenhower será reconocido por los médicos

Washington. — Parece que el presidente Eisenhower se someterá desde mañana y durante cuatro días a un reconocimiento médico, completo, con el fin de que se determine el grado de su restablecimiento del ataque cardíaco sufrido el 24 de Septiembre último. Del resultado de ese reconocimiento dependerá, sin duda, en gran parte su decisión de presentarse o no a la reelección.—Efe.

INTERESANTE INVESTIGACION CIENTIFICA

Washington. — El doctor Paul Dudley White, especialista de corazón que ha tratado al presidente Eisenhower, informa que la gran ballena gris es una criatura "esquiva, sagaz formidable y cautelosa".

Ha enviado un radiograma a la National Geographic Society, en el que dice que su expedición ha divisado algunas ballenas grises ante la costa occidental de Méjico. Lo único que tiene que hacer ahora es acercarse lo suficiente para disparar contra una de ellas un electrodo de electrocardógrafo.

Dice que esto no hará daño a la ballena y que el electrodo emitirá señales a cada latido del corazón de la ballena. Las señales serán recogidas por un receptor situado en una lancha que seguirá a la ballena.

White, notable cardiólogo de Boston, trata de registrar el latido cardíaco de una ballena gris, el más grande de todos los mamíferos actuales. Espera así arrojar alguna luz sobre el funcionamiento del corazón humano. Debe estar de vuelta en Washington inmediatamente.—Efe.

Llega a la capital argelina el nuevo Residente francés, Lacoste

Aunque con menos gravedad que en días pasados, se han reproducido los choques entre la policía y los colonos

Argel.— Aun sin llegar al bochornoso espectáculo de los desórdenes del lunes, la manifestación y los incidentes de hoy han sido suficiente elemento de juicio para dar al nuevo ministro con residencia en Argelia una idea de lo duro del trabajo que le espera en su nuevo cargo.

Un comisario de policía fué despojado de sus medallas por la multitud y las fuerzas de seguridad hubieron de emplearse rigurosamente con sus porras para reducir a los más ardorosos manifestantes. Estos proferían gritos de "¡Argelia es francesa!" y cantaban "La Marsellesa". El alcalde, Amadeo Froget, perdió su banda tricolor en el tumulto, mientras acaudillaba a un grupo de manifestantes.

Los disturbios comenzaron cuando unos dos mil colonos se concentraron y marcharon hacia la Plaza de Correos, donde está la tumba del soldado desconocido. Fuerzas de seguridad les salieron al paso y se entabló una breve escaramuza. Los franceses de Argelia gritaban a los guardias republicanos: "¡Debieran irse a la montaña de Aurés!".

La mayoría de los dos mil manifestantes se contentaron con permanecer tras las puertas de hierro del monumento, pero unos cuatrocientos jóvenes, burlando el cordón de policías, penetraron en el recinto. Ante la presión de la multitud, una verja se rompió y entonces una gran masa de manifestantes penetró en el monumento, donde prestaron juramento de "vivir y morir en una Argelia francesa".

Luego la policía, que había recibido refuerzos, intervino, colocando sus fuerzas en orden de ataque. Enarbolando las porras se lanzaron contra los revoltosos, que en su mayor parte huyeron, siendo detenidos los pocos que quedaron y trasladados en coches de la policía.

A las cinco de la tarde, el jefe del Gobierno, Mollet, salió en avión hacia el Departamento de Constantina, que visitará brevemente, antes de regresar a París.—Efe.

LLEGA EL NUEVO MINISTRO LACOSTE

Argel.— A las 13,38 tomó tierra el avión que traía de París al nuevo ministro para Argelia, Robert Lacoste. Sólo se hallaba en el aeropuerto funcionarios de segunda fila para dar la bienvenida al ministro.

Además de prohibir toda manifestación pública, el prefecto, Jean Covallari, ha invitado a la población a no atacar la consigna de huelga general proclamada por las organizaciones francesas e igual petición ha dirigido a sus administrados, el alcalde de Argel.

Escoltado por motoristas de la policía, Lacoste hizo su entrada en el palacio de verano, residencia de Mollet en Argelia, a las 14.10 e inmediatamente empezó a conferenciar con el presidente del Consejo.—Efe.

CASABLANCA SIGUE ACLAMANDO AL SULTAN

Casablanca.— Una muchedumbre jubilosa sigue llenando las calles de la ciudad por tercer día consecutivo, para aclamar al Sultán Mohammed Ben Yusseff y a sus ministros. Mohammed, acompañado de su hijo, príncipe Muley Hassan y de varios miembros del Gabinete marroquí, han visitado el orfelinato de Ainchock, donde son atendidos 1.500 niños musulmanes. Después de una hora de descanso en el palacio imperial, el Sultán marchó a la mezquita de Sidi Mohamed, donde se celebró una ceremonia a la que asistieron miles de musulmanes.

EL LUNES MARCHARA A PARIS

Casablanca.— El Sultán de Marruecos, Mohammed Ben Yussef, saldrá de Casablanca para París, en avión el próximo día 13, a fin de celebrar con las autoridades francesas las conversaciones que confía llevarán a la independencia del país.

El Sultán y su séquito, formado por 22 personas, vivirán en una moderna villa próxima al golfo de St. Cloud, en las afueras de París. Dicha residencia es conocida por el nombre de "La villa de cristal".

En fuentes oficiales oficiales se dice que las conversaciones comenzarán el día 15, después de una recepción que ofrecerá el presidente René Coty, en honor del Sultán.

Entre las personalidades del séquito figurarán el príncipe heredero; el primer ministro, el viceprimer ministro, los cuatro ministros de Estado, el ministro de la Casa Imperial y el jefe de protocolo.—Efe.

NEGOCIACIONES

El Cairo. — El encargado de Negocios del Yemen, Ahmed El Shami, ha manifestado hoy que su país está negociando con la Unión Soviética la compra de armas. Añadió que las negociaciones a tal fin se celebran actualmente en la capital yemenita con una delegación de la Embajada rusa en El Cairo.

De la visita de Guy Mollet a Argelia

Argel. — Guy Mollet, a pesar de la violenta acogida que tuvo a su llegada a esta capital, comenzó enseguida sus entrevistas con distintas personalidades para tratar de resolver a gusto de todos el problema argelino. En la foto en el momento de recibir al presidente de la Asamblea argelina, Saiah Abdd el Kader, en el palacio de verano de esta capital. — (Foto Cifra)

Inauguración del pabellón español en la Feria de Ciudad Trujillo

Fué presidida por el señor Fernández Cuesta asistiendo las más altas autoridades

Ciudad Trujillo.— El ministro español, don Raimundo Fernández Cuesta, ha inaugurado el pabellón que España patrocina en la Feria Internacional que actualmente se celebra en esta capital.

Han asistido a la inauguración el Generalísimo Trujillo, el presidente de la República, altas personalidades del Gobierno dominicano, el Cuerpo Diplomático y varios centenares de personas.

La aportación efectuada por España es de hermosa arquitectura y constituye una de las maravillas de este certamen.—Ee.

Manifestaciones prohibidas por el Gobierno francés ante el temor de choques entre los poujadistas y los izquierdistas

Un proyecto de ley marxista contra las subvenciones a las escuelas católicas va a ser estudiado por la Asamblea

París. — La Asamblea Nacional Francesa ha invalidado el acta de un segundo diputado poujadista. Se trata de Henri Armando, que fué elegido por el Departamento de Charenta marítimo.—Efe.

HUYEN DE CHECOESLOVAQUIA

Viena. — Informa la policía austríaca que anoche cruzaron la frontera checa un oficial y tres obreros que huían de los comunistas y pidieron asilo político.

La policía se ha negado a revelar el nombre del oficial checo, pero dijo que cruzó la frontera arrastrándose bajo las alambradas, cerca del pueblo de Nenagelber.

Los tres obreros escaparon por el helado río March, cerca de Nainburg.—Efe.

MANIFESTACIONES PROHIBIDAS

París. — El Gobierno ha prohibido las manifestaciones públicas convocadas para mañana y el domingo por los poujadistas y los izquierdistas y que amenazaban con degenerar en lucha callejera.

El ministro del Interior, ha impuesto la prohibición cuando comunistas, socialistas y radicales anunciaron planes para una contramanifestación en masa en los Campos Eliseos, para mañana. Los poujadistas y otros grupos derechistas de ex-combatientes han pedido a sus compañeros que se presenten todos para un desfile hasta el Arco de Triunfo, mañana, con el fin de protestar contra la política del Gobierno en Argelia.—Efe.

PROYECTO DE LEY MARXISTA AL QUE SE CONCEDE PREFERENCIA

París. — La Comisión de Educación de la Asamblea ha acordado, merced a los votos comunistas, socialistas y radicales, que la Asamblea conceda preferencia al estudio de los proyectos de Ley presentados por comunistas y socialistas que tienden a abolir las subvenciones a las escuelas católicas de Francia.—Efe.

JAPON NO QUIERE LO QUE RUSIA LE "DA"

Londres. — El dirigente de la delegación japonesa en las conversaciones de paz ruso-japonesas, Shunichi-Matsumoto, ha rechazado un ofrecimiento de Rusia para "dar" al Japón las islas de Habomai y Shikotan.

Matsumoto dijo que estaba "muy cansado" después de la vigésimo tercera sesión de las conversaciones de paz.—Efe.

AMENAZAS DE REPRESALIA

Nicosia. — La organización terrorista EOKA ha amenazado con tomar venganza por la muerte del manifestante Yiallouras, estudiante que cayó sin vida en una de las manifestaciones últimas. Los símbolos rojos del EOKA aparecen por toda la ciudad, proclamando la revancha.—Efe.

SEGUN EL "TIMES" LOS EGIPCIOS RECIBEN FORMIDABLES CANTIDADES DE ARMAS RUSAS

Londres. — El "Times" dice hoy que Egipto ha recibido bombarderos bimotores "Ilyushin" y los últimos modelos de tanques "Stalin", de los comunistas. El despacho, fechado en El Cairo, añade que los rojos están suministrando también "formidables cantidades de material", que ya ha sido trasladado a las fronteras con Israel.—Efe.

España sufre los efectos de otra "ola de frío"

Nevó en numerosas provincias y en Pamplona el termómetro marcó 15 grados bajo cero

Se predice que continuará el mal tiempo

Madrid.—Nuevamente sufre la Península los efectos de una intensa ola de frío, procedente de la zona septentrional de Europa y que en algunas zonas ha originado, incluso, descenso de temperatura aún más acentuado que el experimentado en días pasados. Soplan vientos muy fríos y en casi todas partes ha nevado con variable intensidad. Los puertos más importantes comprendidos entre la zona cantábrica y la meseta se hallan cerrados al tráfico.

Desde Guipúzcoa a Galicia han sido particularmente intensas las precipitaciones de nieve. Noticias procedentes de Lugo señalan que toda la provincia está cubierta por la nieve, alcanzando gran espesor en los sectores montañosos. Igualmente es general el temporal en la provincia de Oviedo. Santander se encuentra incomunicado con Reinosa, de un modo total. En este último punto la nieve alcanza un espesor de cerca de medio metro y las temperaturas máxima y mínima recogidas ayer fueron de nueve grados bajo cero y once grados bajo cero, respectivamente. Numerosos coches se encuentran bloqueados en las carreteras.

En Navarra el temporal es crudísimo y en el cuartel de la Guardia Civil del puesto de Velate han llegado a padecerse los veintiun grados bajo cero. Se han suspendido la casi totalidad de los servicios de coches de viajeros y en la capital, a primera hora de la tarde, comenzó a descargar una fuerte nevada.

También al Levante, a las Islas Baleares y a Castilla la Nueva alcanzan los efectos de la ola de frío. En Madrid, a primeras horas de la noche, el termómetro marcaba cinco grados bajo cero. En Villacañas (Toledo) ha muerto de frío un anciano que sufrió un desvanecimiento en el campo, siendo hallado cadáver por un pastor. Ha nevado en Palma de Mallorca y en Pollensa, siendo la temperatura muy baja. En Benicarló y Onda (Castellón), han vuelto a registrarse temperaturas por bajo del cero y sopla un aire siberiano. Sin embargo es en Huesca donde se han registrado las temperaturas más bajas, habiendo sido de diez bajo cero en la capital; quince bajo cero, en Sabiñánigo; veintiuno bajo cero, en Arañones, y veinticinco bajo cero, en Candanchú.

El parte meteorológico no predice cambios apreciables, señalando que proseguirá la penetración fría por el Nordeste de España.

Las temperaturas extremas de ayer fueron: máxima, de dieciseis grados, en Málaga y mínima, de quince bajo cero, en Pamplona.

(Cifra)

Mejora el estudiante herido grave el jueves en Madrid

Ayer fué visitado por el jefe de la Casa Militar de S. E. el Jefe del Estado, en representación de éste, por varios ministros y otras altas personalidades

Madrid. — Miguel Alvarez Pérez, perteneciente a la centuria "Fernando III el Santo", que resultó herido durante los incidentes registrados ayer, de un disparo en la cabeza, se encontraba esta mañana un poco mejorado, dentro de la gravedad de su estado. La herida tiene un orificio de entrada por el parietal derecho y de salida por el occipital.

Nadie vió al agresor, ni nadie puede explicarse cómo se produjo el hecho. En la clínica de la Concepción, donde se encuentra encamado, se personó en representación de Su Excelencia el Jefe del Estado, el teniente general Franco Salgado, acompañado del delegado nacional de Excombatientes, señor García Rebull, y en nombre del Caudillo se interesó por el estado del herido, y saludó a los padres del muchacho, que acudieron a la clínica a los pocos momentos del ingreso del herido.

Asimismo acudieron a la clínica el ministro de la Gobernación, don Blas Pérez González, el vicesecretario general del Movimiento, señor Romajaro, acompañado del delegado nacional de Provincias, señor Abella; el jefe nacional del Servicio Exterior, señor Cifuentes; el lugarteniente de la Guardia de Franco, señor Murga; el tesorero general del Movimiento, señor Gumeins; el inspector nacional de la Vieja Guardia, señor García Ortiz; el delegado nacional de Sanidad, señor Aznar; el de Información, señor García; el secretario nacional de Provincias, señor Gavilanes, y otras muchas jerarquías provinciales y locales.

Asimismo el herido ha sido visitado por el ministro de Educación Nacional, señor Ruiz Giménez; el de Trabajo, señor Girón, y el del Ejército, teniente general Muñoz Grandes; el delegado nacional del Frente de Juventudes, señor López Cancio, y el señor Elola Olaso, ex-delegado nacional del Frente de Juventudes.

El doctor Obrador que practicó al herido una operación quirúrgica, ha facilitado el siguiente parte: "A las seis horas de la intervención persiste el estado de traumatismo estacionario, con tendencia a una ligera mejoría de las vasculares. La respiración se mantiene regular, continuando el estado de pérdida de conciencia, aunque en algún momento reacciona a los estimulantes. La temperatura se mantiene en los límites normales".

A mediodía, el señor Obrador, que atiende al herido, se mostraba bastante optimista y estimaba que si no se presenta ninguna complicación puede salvarse.

CONTINUA LA EXTREMA GRAVEDAD DEL HERIDO

Madrid. — El doctor Obrador que asiste a Miguel Alvarez Pérez, que resultó herido ayer por arma de fuego, en los incidentes estudiantiles, facilita el siguiente parte facultativo a las 18 horas de la intervención quirúrgica que le ha sido practicada:

"Se ha conseguido dominar el estado de schok traumático, lográndose una estabilización de los constantes cardiovasculares y exploratívas. Persiste la pérdida de conciencia con síntomas inminentes de agitación. Continúa todavía el estado de extrema gravedad".—Cifra.

EL OTRO ESTUDIANTE HERIDO ESTA FUERA DE PELIGRO

Madrid. — El Rectorado de la Universidad de Madrid nos remite a las dos de la tarde del día

(Pasa a última página)

Minou Prouet en la radio

André Chanu ha interrogado a la niña poetisa prodigio, Minou Brouet, ante el micrófono de una emisora parisién. La pequeña ha contestado con naturalidad e inteligencia a las preguntas que le formularon. — (Foto Gil del Espinar)

Bendición simbólica de las primeras piedras correspondientes a 1.492 viviendas que serán construídas por la O.S.H. este año en Zaragoza

Preparativos del próximo Congreso de padres de familia numerosa

Madrid. — La Confederación Española de Padre de Familia organizó un congreso nacional de padres de familia numerosa, a celebrar en Madrid en los primeros días del próximo Junio.

Motivo del Congreso será agradecer al Gobierno la protección a las familias numerosas y también estudiará el Congreso cuanto se refiere a la Ley específica de familias numerosas, buscando la eficaz coordinación en la aplicación de la misma.

Se estudiarán, también, las medidas a adoptar con el fin de evitar algunas deficiencias que puedan seguir a su aplicación.

VIVIENDAS EN ZARAGOZA

Zaragoza. — Con asistencia de todas las primeras autoridades y jerarquías fueron solemnemente bendecidas y colocadas las primeras piedras de los grupos que con un total de 1492 viviendas de renta limitada, de ellas 1293 en la capital, 72 en Tarazona, 60 en Egea de los Caballeros, 36 en Sástago y 28 en Brea de Aragón, que constituyen el plan sindical de la Vivienda para el año en curso en esta provincia.

Esta ceremonia se realizó simbólicamente en el grupo de 900 viviendas que se van a construir junto al bloque "José Antonio Girón", ya edificado el año pasado y en otro de 285, en el camino de la Fuente. Ofició el arzobispo de Zaragoza, doctor Morcillo. El coste global de todas las viviendas de referencia se eleva a noventa y siete millones y medio de pesetas.—Cifra.

REUNION DE ANTIGUOS ALUMNOS DE LAS ESCUELAS SINDICALES

Madrid.—Más de un centenar de representantes de la Asociación de Antiguos Alumnos de las Escuelas Sindicales de Formación profesional, de toda España, se encuentran reunidos en la Delegación Nacional de Sindicatos deliberando sobre los problemas que les afectan en fructíferos intercambios que por el momento están encaminados principalmente a la creación de un Organo permanente que, bajo la denominación de "Federación de Asociaciones de Antiguos Alumnos de las Escuelas Sindicales de Formación Profesional", sea el que canalice cualquier actividad que estreche el lazo que une a todos en el afán que persiguen, de servicio a su Patria. Son trabajadores metalúrgicos, torneros, fresadores, mecánicos, electricistas, delineantes, carpinteros, ebanistas, de las Artes Gráficas, de la Construcción y de otros muchos oficios.—Cifra.

ANTE EL HOMENAJE AL SANTO PADRE

Madrid. — Presidida por el obispo de Sión, ha celebrado su primera reunión la comisión ejecutiva de la junta nacional española del homenaje a Su Santidad Pío XII.

Se designaron los miembros que han de integrar las tres comisiones: piedad, económica y de propaganda.—Cifra.

ACTUALIDAD BURGALESA

Ayer

Los temores que ayer consignábamos en relación con el nuevo temporal previsto por los meteorólogos, se han confirmado. ¡Y de qué modo! Una nueva ola de frío se ha aposentado en nuestra ciudad y provincia. Frío y nieve menuda, de esa que parece chocar en el rostro con la desagradable sensación de un pinchazo análogo al de cualquier inyectable, pero con la particularidad de que en el caso a que nos referimos no produce ninguna clase de efectos saludables.

Ayer tarde, se nos ocurrió observar la temperatura en el termómtro que existe en el edificio del Teatro Principal y marcaba seis bajo cero, nada menos. En fin, como puede fácilmente colegirse, una delicia.

Ahora que si Burgos es así, tiene una serie de virtudes no menos reconocidas por todas partes.

Así, vemos en "Informaciones", nuestro querido colega madrileño, cómo en su popular sección titulada "De sol a sol" y refiriéndose a los estudios que el Ayuntamiento de la capital de España viene haciendo para dar el máximo esplendor a todo cuanto se relaciona con protocolo y ceremonial, se pone como ejemplo de este señorial modo de hacer las cosas al Ayuntamiento de Burgos.

El comentarista, "Oliverio", recuerda al efecto la honda y gratísima impresión que en los representantes madrileños produjo "la solemnidad de honda tradición con que se reunía el Concejo burgalés", con motivo de la imposición de la medalla de oro de la Ciudad a nuestro ilustre paisano don Juan José Fernández Villa y destaca que, desde entonces, se ha venido conociendo en las mentes del alcalde y del primer teniente de alcalde un proyecto para restablecer en su primitiva pureza las reglas protocolarias del Ayuntamiento de Madrid, cuestiones de cuya importancia y gravedad habló, asimismo el propio señor Fernández Villa, en documentada conferencia.

Si frecuentemente el nombre de Burgos, acompañado de juicios altamente halagüeños, ocupa lugar preferente en la Prensa española, en el caso que subrayamos resulta doblemente digno de ser acogido con satisfacción el motivo de la actual referencia, por la cual vemos que un acto celebrado en nuestra ciudad dió origen a que el Ayuntamiento madrileño haya tomado ejemplo de nuestra Corporación en materia de tanto señorío como la de ceremonial y protocolo...—B. I.

Tres reclamaciones han sido presentadas al proyecto de paso superior "San Agustín"

Ayer se entregaron diez nuevos carritos de limpieza

Ha terminado el plazo de exposición al público del proyecto de paso superior de "San Agustín", para la formalización de las enmiendas que se estimasen oportunas.

Han sido presentadas tres reclamaciones suscritas por SESA, don José Martínez Nales y otra establecida conjuntamente por don Domingo del Palacio y don José María Alameda.

Dichas reclamaciones pasan ahora a estudio del plano municipal, quien en definitiva será el que resuelva acerca de las mismas.

Como ya es sabido por nuestros lectores, el proyecto de paso superior de "San Agustín" prevé la expropiación de diversos terrenos, a fin de desviar la entrada de la carretera de Madrid y salvar el paso de "La Bombilla". El ambicioso proyecto se encuentra actualmente sometido al estudio y aprobación del Ministerio de Obras Públicas.

ENTREGA DE LOS CARRITOS "LISBOA"

A la una y media de la tarde de ayer, frente al Excmo. Ayuntamiento, tuvo lugar la entrega a la policía urbana de diez carritos de tipo "Lisboa", dedicados al servicio de limpieza.

Estos carritos, más ligeros y modernos que los actualmente en uso, han sido adquiridos por la Corporación en su plan de renovación del servicio con material más adecuado.

La entrega fué realizada por el propio alcalde, señor Díaz Reig.

Se despeña un camión por un barranco cerca de Trespaderne

Hay que lamentar cuatro heridos

En la mañana de ayer recibimos noticias del pueblo de Trespaderne dando cuenta de que en la carretera que conduce a Arceniega y que acababa de abrirse al tráfico después de los últimos temporales, se despeñó por un barranco el camión matrícula BU-3737 habiendo resultado cuatro heridos, uno de ellos de carácter gravísimo.

Todos fueron trasladados a Bilbao e ingresaron en una clínica de la capital bilbaína.

SUBDITO FRANCES HERIDO

En las proximidades de Lerma sufrió un accidente el coche de matrícula francesa 2525-NA-22, el cual cayó por un terraplén al tomar una curva y dió dos vueltas de campana.

El coche procedía del Marruecos francés y era conducido por su propietario Sinal René, el cual resultó ileso. Por el contrario su acompañante Muley Saly sufrió heridas de carácter grave, siendo trasladado a Aranda de Duero, donde fué curado.

CHOQUE DE UN CAMION CON UN CARRO

Comunican de Roa que en la carretera entre esta localidad y Santa María del Campo, chocó el camión matrícula M-76527, conducido por Meliano Guijarro, con el carro arrastrado por tres caballerías, propiedad de Félix Pérez, de Moradillo de Roa.

Al cruzarse ambos vehículos se alcanzada una de las caballerías, la cual resultó muerta.

Donativos para el Asilo de N.ª S.ª de las Mercedes

Suma anterior, 3.935'80 pesetas. Un donante anónimo, 50. Suma y sigue, 3.985'80 pesetas.

Nueva Directiva del Centro Regional Montañés

En Asamblea General celebrada por el Centro Regional Montañés, se renovó la Junta Directiva, que ha quedado constituída de la siguiente forma:

Presidente: D. Rómulo Martí Gutiérrez.

Vicepresidente: D. Francisco Escobedo Bezanilla.

Secretario: D. Emilio Bezanilla Ruiz.

Contador: D. Félix López Soto.

Tesorero: D. Enrique Villa Matienzo.

Bibliotecario: D. Fermín Gómez Gómez.

Vocales: D. Juan Lavín Gómez, don Claudio Arroyo Azcona, don José María Acebo-Pérez y don Manuel Irasgallo.

NOTICIAS

MOVIMIENTO DEMOGRAFICO. — Durante el día de ayer se verificaron en el Registro Civil las siguientes inscripciones:

Nacimientos: Jesús María Ruiz López, Esther Díez Huidobro, Felicidad Ibeas Rojo, Luis Alberto Castrillo Sánchez, Angel Bernabé García, Luis Pérez Gallo, José Antonio Ramos Corralejo, José Luis Sebastián Larrosa, María de los Angeles Bustillo Pomar, María del Carmen Arenas Moreno y María Jesús Iglesias Pérez.

Matrimonios: Don Manuel Iturriaga García con doña Purificación Murga Millán, hoy, a las diez media, en la iglesia de San Juan Bautista; don Daniel Fernández Nogales con doña Aurora Maqueda Rodrigo, hoy, a las once, en Santa María, de Gamonal; don Narciso Azofra Arlanzón con doña Aurora Revilla, hoy, a las once en Santa Agueda; don Amando García Delgado con doña Trinidad Pérez Sáez, hoy, a las once, en La Anunciación; don Moisés Ruiz Ruiz con doña María del Pilar García Ayala, hoy, a las once y media, en San Cosme; don Emilio Pascual Merino con doña María Luisa Pérez Sáez, hoy, a las once y media, en San Cosme; don Santiago de la Fuente Alcalde con doña Juana Merino Mayorga, hoy, a las once y media, en la capilla de la S.E.S.A.; don Benigno Nogal Palacios con doña Máxima Martín Nebreda, hoy, a las once y media, en San Cosme; don Angel de los Mozos Ceballos con doña Martina Pérez Ortega, hoy, a las doce en San Pedro y San Felices; don Nemesio Varona Antoín, con doña Lucía Frías Pinillos, hoy, a las doce, en San Lorenzo; don Miguel Costea Royo con doña María del Carmen Pérez Franco, hoy, a las doce, en La Inmaculada Concepción y don Benigno Peña Sancho con doña Pilar Sáinz Alvarez, hoy, a la una, en San Pedro y San Felices.

Defunciones: José María Bolde Aguado, de Santa Cecilia del Alcoz (Palencia), 23 años, Hospital Militar.

Relojes DOGMA

Chapados 450 pesetas

Espada (frente Correos)

LETRAS DE LUTO.—En la residencia de P. Capuchinos de Bilbao, el día 6 del corriente, falleció, a los setenta y ocho años de edad y cincuenta y seis de sacerdote, el ilustre burgalés reverendo Padre Francisco de Santibáñez. En labor misionera, su figura mística de hidalgo castellano recorrió las tierras de Filipinas siguiendo las pisadas de los antiguos conquistadores. Servicial, amable y cortés dejó profunda huella entre los que le conocimos. El amor a su tierra y sus afanes apostólicos le trajeron últimamente a Burgos, figurando entre la pequeña pero esforzada comunidad de Capuchinos que se halla en tarea de fundación en los altos de Villargamar.

Reciba la comunidad, familia y amigos nuestro testimonio de dolor por tan sensible pérdida.

ESPECIALIDAD EN BODAS Y BANQUETES

Hotel-Restaurante Castellano

AMPLIACION DE UNA INDUSTRIA.—Por resolución de la Delegación de Industria, se autoriza a don Clemente Sanz San Juan, para ampliar su fábrica de persianas establecida en esta capital.

Antes de encargar su rótulo de cristal, consulte a

Cristalerías del Norte

Rótulos pintados, grabados y plateados. Precios económicos.

GRATITUD. — La familia del infortunado cabo de la Academia de Ingenieros, José María Bolde Aguado, fallecido días pasados a consecuencia de desgraciado accidente de tráfico, nos ruega hagamos pública su gratitud a los señores jefes, oficiales y compañeros del finado, que tanto se interesaron por el estado del herido y asistieron finalmente a las honras fúnebres que tuvieron lugar ayer, con motivo del sepelio del difunto.

—Los hijos y demás familia de doña Catalina Sancho Paniego (q. e. p. d.) dan por nuestro conducto las más expresivas gracias, en la imposibilidad de hacerlo personalmente, a cuantas personas asistieron al entierro y funeral celebrados por el eterno descanso del alma de la finada.

UNA INVASION

Nos referimos claro está a la del frío y sus consecuencias.

Así como en las guerra el enemigo, para invadir un país, utiliza los pasos naturales que le brinda el terreno, desfiladeros, gargantas y bocas, puntos débiles de la defensa de un país, así también la gripe y las enfermedades infecciosas del aparato respiratorio, utilizan la boca y la garganta para introducirse en nuestros organismos.

Para defendernos de esta eventualidad se han creado recientemente las Tabletas Tirozetas, que a la entrada misma atacan a estos nuestros enemigos.

Las modernas Tabletas Tirozetas en cuya composición entra la Tirotricina uno de los más poderosos antibióticos; la Vitamina C, antiinfeccioso indicado contra la gripe y la Benzocaína, antidoloroso y anestésico, están por eso indicadísimas para prevenir y combatir las mencionadas enfermedades.

Tabletas Tirozetas de venta en farmacias.

FARMACIAS DE GUARDIA.— García Reol, Plaza de José Antonio 19 y Del Río Molero, Diego Laínez, 16.

EL CUPON PRO-CIEGOS. — En el sorteo verificado anoche resultó premiado con ciento veinticinco pesetas el número 112 y con doce pesetas y cincuenta céntimos, todos los números terminados en 12.

BOLETIN METEOROLOGICO comprensivo de los datos facilitados por el Instituto de Enseñanza Media, correspondientes al día de ayer:

Barómetro.—A las ocho de la mañana, 682'2; a las dos de la tarde, 683'3; a las siete de la tarde, 682'6.

Termómetro. — Temperatura máxima, 3 grados bajo 0, a la 1 hora; mínima, 9'4 grados bajo 0, a las 16.

Dirección y velocidad del viento.—A las ocho de la mañana, N., 28'8 kilómetros; a las dos de la tarde, N., 14'4 kilómetros; a las siete de la tarde, N., 25'2 kilómetros. Recorrido, 385 kilómetros.

Precipitación, 0'4.

Wagons Lits // Cook

Organización Mundial de Viajes

Excursión en Auto-Pullman a ROMA, para asistir a la ceremonia que tendrá lugar en el Vaticano el día 11 de Marzo, con motivo de los aniversarios del Santo Padre en su Coronación y cumpleaños.

16 días de viaje visitando Lourdes, Niza, Roma, Florencia, Génova, Cannes, etc.

Salida de San Sebastián: día 4 de Marzo.

Precio del viaje: Pts., 6.500.

Informes e inscripciones en nuestras Oficinas de: Paseo del Espolón, N.º 6. Tél. 2220 (A. V. G. A. T. 5).

Burgos Hace 30 años

Del DIARIO DE BURGOS correspondiente al Jueves 11 de Febrero de 1926

EL júbilo del pueblo de Burgos al conocerse la noticia de la feliz llegada a Buenos Aires del "Plus Ultra", ha rebasado los cálculos más optimistas. Toda la ciudad se ha lanzado a la calle, las campanas han sido echadas a vuelo y por todo Burgos han resonado los gritos de entusiasmo y los vítores patrióticos, mientras las bandas de música recorrían las calles interpretando marchas y obras populares. En el Coliseo Castilla, rebosante de público que agotó todas las localidades, se proyectó la película en la que aparece la salida del "Plus Ultra" del puerto de Palos, renovándose las manifestaciones de patriotismo. En el Ateneo se ha celebrado una brillante velada de homenaje, con intervención de destacados oradores y esta mañana hubo una manifestación escolar. Por la tarde, la Catedral se ha llenado de fieles, con motivo del solemne Te-Deum, que ha sido presidido por las principales autoridades. A 160 niños que asisten a las cantinas escolares les ha sido distribuída una comida extraordinaria con motivo del triunfo obtenido por los aviadores españoles y el domingo también se servirá otra comida a los 118 pobres que concurren a la Tienda Asilo.

ESTA mañana, a las diez, han contraído matrimonio en la iglesia de San Cosme y San Damián, la simpática y bella señorita Petra Arroyo y Arroyo, hija de nuestro estimado amigo, el industrial de esta plaza don Jacinto, con don Manuel Sánchez Romero.

EN el certamen de Grenoble se ha concedido medalla de oro a la Asociación para el Fomento del Turismo en Burgos, distinción que solamente ha logrado Barcelona.

LA temperatura máxima de hoy fué de 8,0 a la sombra y la mínima a la sombra de 2,4.

Vida religiosa

SANTORAL

SANTOS DE HOY:

Nuestra Señora de Lourdes. Santos Lucio, Désiderio, ob., Saturnino, pbr., Félix, mr., Jonás, mj., Gregorio, Pascual, pp., Severino, ab.

Misa, con rito doble mayor y color blanco, de la Virgen de Lourdes, segunda oración Et famulos, Gloria, Credo, Prefacio de la Virgen.

SANTOS DE MAÑANA:

Dominica de Quincuagésima, Los Siete Santos Fundadores de los Servitas, Eulalia, vg., Modesto, dc., Damián, Julián, mrs., Antonio, Gaudencio, obs.

Misa, con rito doble y color morado de la Dominica de Quincuagésima, segunda oración de los Siete Santos Fundadores, tercera Et famulos.

CULTOS

IGLESIA DE VENERABLES: Hoy, festividad de Nuestra Señora de Lourdes. Por la mañana, misa de comunión como todos los días, a las ocho y media. A las once y media, solemne misa de enfermos, terminada la cual se les dará la Bendición con el Santísimo, quedando expuesto todo el día.

Por la tarde, a las siete y media, solemne función, presidida por el excelentísimo y reverendísimo señor Arzobispo. Después de la Bendición y Reserva, procesión con la imagen de la Santísima Virgen, a la que acompañarán los socios con velas encendidas, terminando con la Salve y adoración de la reliquia de Santa Bernardita.

Resumen informativo de Centros y organismos oficiales

Ecos del Municipio

LIBRAMIENTOS.— Sobrinos de Valentín Marcos, Industrias Giménez Cuende, Casa Battaner, Clínica Vara López, Foto Fede, don Juan Martín, Droguería Bartolomé, Hijo de Florencio Martínez, Productos Tean, Vidriera Burgalesa, Cristalerías del Norte, don Luis Pérez Miñón, Hijos de Moliner, Comercial Velo-Moto, Librería Pertejo, Fundación F. García Muñoz, Industrias Sanitarias, Alonso Alegre y Compañía, Laboratorios Motis, Davi y Torres, Vorquímica, Pacisa, Industrias Gema, Establecimientos Llofriu, Vargas y Compañía, Pro-Laboratorios, Religiosas Concepcionistas, Colegio de San José, Escuelas de Santa Juana, Escuelas de San José y San Julián, delegada provincial de Auxilio Social, Secretariado Diocesano de Caridad, Patronato Protección a la Mujer, don Hilario Benito, doña Pilar Gómez Ordóñez, doña Luisa Rico Santamaría.

SUBVENCIONES.—Religiosas Franciscanas Misioneras, Religiosas Adoratrices, Cruz Roja Española, Junta provincial de Represión a la Mendicidad, Junta provincial de Protección de Menores, Hermanitas de Ancianos Desamparados, Asilo de las Mercedes, Institución Siervas de Jesús, señor cura párroco de San Lorenzo, Universidad de Curas, Párrocos y Coadjutores.

QUINTAS.—Se ha hecho público el siguiente Bando: "Don Florentino Rafael Díaz Reig, alcalde presidente del Excelentísimo Ayuntamiento de esta ciudad de Burgos.

Hago saber: Que en cumplimiento de lo dispuesto en el artículo 89 del Vigente Reglamento de Reclutamiento, las Comisiones de Quintas se constituirán en Sesión pública a las once horas de la mañana del próximo domingo día 12 del actual, en el Salón de Sesiones de la Casa Consistorial, para dar lectura y cerrar definitivamente las listas rectificadas del alistamiento de los mozos correspondientes al reemplazo de 1956, cuyas listas no sufrirán más alteraciones que las que resulten a consecuencia de las reclamaciones y competencia de que trata el capítulo sexto del citado Reglamento, dejando para el alistamiento del año siguiente a los mozos que resultaran omitidos.

Se advierte que en dicha sesión se oirán y fallarán en el acto cuantas incidencias se produzcan respecto a la inclusión o exclusión de algún mozo, pudiendo presentarse en el término de tres días las reclamaciones que los interesados estimen oportunas según lo dispuesto en el artículo 91 del Reglamento.

Burgos 9 de Febrero de 1956. El alcalde".

Crónica judicial

SEÑALAMIENTOS PARA HOY. **Audiencia Territorial.** — Recurso contencioso administrativo interpuesto por don Juan González Merino sobre revocación de acuerdo del Ayuntamiento de Miranda de Ebro.

Recurso contencioso administrativo interpuesto por don Nemesio Sanz de Deming, sobre revocación de acuerdo del Ayuntamiento de Fuentecén.

CINE CORDON

PRESENTA HOY PAQUITA RICO y VALERIANO LEON, en

Curra Veleta

Autorizada para todos los públicos

Sesiones: 5'15, 7'45 y 11 noche

Un graciosísimo enredo que acaba en boda

Popular Cinema

Gran programa doble de 4 a 11 noche

Curra Veleta

y EL PESCADOR DE COPLAS

Autorizado para todos los públicos

GUIA DEL ESPECTADOR

Calificación moral autorizada por la Comisión diocesana de Vigilancia de Espectáculos.

COLISEO. — "Retaguardia" (2).

CORDON. — "Curra Veleta".

AVENIDA. — "Pasado tenebroso" (3).

GRAN TEATRO. — "El manantial" (3R).

CALATRAVAS. — "Horas de ensueño" (3) y "Media noche" (3).

POPULAR. — "Curra Veleta" y "El pescador de coplas" (2).

REX. — "Mañana será tarde" (3) y "Fray Diablo" (3R).

LA VIGA

VINOS - LICORES

GRAN FREIDURIA a la vista del público

SAN COSME, 21 TFNO. 3872

†

TERCER ANIVERSARIO

LA SEÑORITA

Yolanda Mamolar Santillán

Falleció el día 11 de Febrero de 1953, a los 19 años de edad, confortada con los Santos Sacramentos y la bendición de Su Santidad

Q. E. P. D.

Sus apenados padres, don Teófilo y doña Eduarda; hermanos, Enrique, Angeles, Magdalena y María del Carmen; tíos; primos y demás familia

Suplican una oración por su alma y la asistencia a la misa que por su eterno descanso se celebrará hoy, a las nueve, en la iglesia parroquial de La Anunciación (Vadillos), por lo que les quedarán muy agradecidos.

COMPRA-VENTA DE FINCAS

LOPEZ - BREA

Compramos casas antiguas, aunque sólo produzcan un 3,50 por 100 libre al año

San Lesmes, 1 - Planta baja

ANUNCIOS ECONOMICOS

AUTOMOVILES Y ACCESORIOS

COMPRO varios camiones de gasoil pago al contado. Escribir señor Fernández. Hermanos Miralles 57. Madrid.

COMPRO camión G.M.C Tipo guerra, con motor Henschel. Diferencial tipo Wanjo (no importa estado). Ofertas a don Jesús Galletebeitia. Por 56. Lequeitio (Vizcaya), escrito o por teléfono, al

VENDO moto "Sayer" 2 1/2 H.P. Jacinto Fernández, en Pedrosa del Príncipe.

AUTOMOVILISTAS: Matriculación automóviles y motocicletas, transferencias, carnets conductor. Gestoría Quintanilla.

COMPRAMOS - Vendemos, camiones gasoil, gasolina, nuevos y usados, admitiendo cambios. Igualmente trabajamos turismos. Garaje As. Isaac Peral, 44. Madrid.

SE VENDE moto "Vespa" y motor eléctrico A.E.G. Razón, Pisones, 7 y 9.

VENDO camión "Austin" 5 toneladas, buen estado. Tratar, Francisco Moreno, Almacén Frutas.

APTO, taxi, precioso turismo "Standard" radio, tapicería piel, año 50. Muy poco rodado, un solo dueño. Moneda, 13.

COMPRO camión basculante, buen estado, pago contado. Moneda, 13.

CAMIONETA 2.000 kilos, Fort. Vendo. Muy apropiada reparto. Facilidades. Moneda, 13.

COLOCACIONES

NECESITAMOS un viajante a comisión para provincias Burgos y Soria, con buenas referencias y conocimientos ruta. Escribir: Almacén de Tejidos. Olivar número 1. Madrid.

PARA Vitoria precisase chica con conocimientos de cocina. Bien retribuída. Escribir, con referencias, a "Publicidad Arbex". Vitoria.

SE HALLA vacante la cula de ganado mayor de Berzosa de Bureba, suelto, 14.900, libre de impuestos. Dirigirse al alcalde.

SE NECESITA muchacha formal, sepa cocina. - Santocildes, 17, habitación núm. 6.

SE NECESITA medio oficiala y aprendiza. Lain Calvo, 35, 1.º. Ambrosio.

SE NECESITA asistenta sepa cocina. - Vitoria, 20, 1.º

NECESITO dos chicas formales. Hijos de Venancio García. Espolón.

NECESITANSE aprendizas y empaquetadoras. Galletas Payno, Camino Plata 19.

NECESITO asistenta o chica de servir. - Santander, 1, 2.º

MUCHACHA necesitamos, poca familia. Salas 1. comestibles.

SE NECESITA muchacha Moneda 4, segundo, izquierda.

NECESITO pastor a zurrón. Agapito García en Villacienzo.

SE NECESITA muchacha Merced, 5, 2.º izquierda.

SE NECESITA instalador electricista. - Santander, 15. Teléfono, número 5192.

MATRIMONIO con hijo hijo mayor necesita muchacha. Avellanos 10, tercero, derecha.

SE NECESITA chica sabiendo cocina. Miranda 3, tercero.

IMPORTANTE Compañía Seguros necesita agentes en pueblos crecidos. Gratificación 500 mensuales aparte comisión. Mínima exigencia. - Apartado 140. Burgos.

SE NECESITA chica para señora sola de 50 a 55 años. Inútil sin informes. - Plaza Rey San Fernando, 4, 1.º izquierda.

SE NECESITA chica, bienos informes para tratar Cooperativa Funcionarios Lain Calvo 37.

COMPRAS Y VENTAS

LABRADORES la mejor planta para reponer vuestros viñedos. Pedidla a Amalio García: Villacidaler (Palencia). Injertos, Barbados, Seriedad, precio y garantía.

POLLITOS Leghorn, Castellana, Prat. - Patitos Kaki. "Granja Roldán" Tudela. - Encargos, Santiago Rueda, San Vitores, 24 y Calzados Luis. Burgos.

COMPRO carnet industria madera, letra E. Dirigirse Francisco Camarero Hernaiz. Monterrubio de Demanda (Burgos).

GALLINEROS, repúblenlos con gallinas Utreranas, campeonas de puesta en España, en tamaño y número de huevos, de la Cruz del Campo de Sevilla y la Mulata de Utrera. Representante, Felipe Barriuso Moreno Bar Restaurante Miralmores.

COMPRO rolla roble gruesa buena clase. También compro montes roble Ofertas, Vicente Elguézabal. Asturias 7, teléfono 5742, Oviedo.

SE VENDEN lentejas rusas en Lantadilla (Palencia). Santiago Escucero.

VENDO estufa seminueva. Casa de la Vega, 18 (Barriada Illera).

VENDO pollas de dos meses, híbridas, Rhode-Leghorn. Asterio Cascajares. San Juan, 43. Teléfono 295. Aranda de Duero.

OCASION vendo utensilios bar, cafetera, vajilla, etc. Teléfono 1180.

SE VENDE balanza de mostrador. Razón, Herrera en Mercado Sur.

POLLITOS recién nacidos razas Leghor e Híbridos, Avícola María Isabel, controlada por CEAS, San Gil, 7, Burgos. Teléfono 1281.

POLLITOS recien nacidos, Avícola San Isidro. Santa Clara 46, Tel. 4117.

CAJA registradora vendo ocasión. Casa Ruera. Plaza José Antonio 33.

MICROSCOPIO para veterinarios, alemán, nuevo. Gran ocasión. Casa Ruera.

POLLITOS recien nacidos Leghorn e híbridos, control CEAS. Granja "San Benito". Aparicio Ruiz 12, bajo, Teléfono 1146.

VENDO 10.000 kilos de remolacha azucarera y tres cubas. Hermilo Rodríguez, en Palenzuela (Palencia). No contesto cartas.

SE VENDE máquina de punto, propia para guantes. - Sr. Del Río. Melchor Prieto. Letra C. cuarto piso.

CERA de abejas, compro, pago más que nadie. Confitería Arranz, San Pablo 11.

CORTADORA fiambres, en perfecto estado, vengo "Productos Pinedo". Miranda, 12.

TORNO 1000 m/m, taladro broca 23 y limadora 500 m/m, vendo. Oportunidad. - Apartado 302. Bilbao.

ELECTRICIDAD Y RADIO

ESTUPENDA radio "Philips" 6 lámparas, gran potencia, 400 pesetas. Telefunken modernísimo, 3 ondas, 1.200. San Juan, 55, 1.º

FINCAS

COMO magnífica inversión, vendemos lote de seis pisos, en la misma casa, varios con baño, produciendo el 6 por 100 libre. También los permutaríamos por casa antigua de alquileres reducidos, aunque su rentabilidad fuera sólo del 3 por 100. - Oferta sumamente interesante. López-Brea. San Lesmes, 1 Planta baja.

SOLARES céntricos compramos rápidamente. - López-Brea, San Lesmes, 1.

PISO nueva construcción tres habitaciones, cocina, comedor y aseo, magníficamente emplazado vendemos en 50.000 pesetas. - Otro, con dos habitaciones, una alcoba y servicios, en Sanz Pastor, 22, entresuelo izquierda, vendemos como oportunidad, en 50.000. - López-Brea. San Lesmes, 1. Planta baja.

SOLARES vendo, caminos Calvario, Mirabueno. General Mola 16, habitación 6.

¡¡FUTUROS matrimonios!! Preciosos pisos, tres, cuatro habitaciones, ducha agua caliente, exentos contribución, mucho sol, desde 46.000 a 70.000. Plazos aplazados. ¡Compruébelo! Prigo.

¡¡CONTRATISTAS!! Ahora está a tiempo. Solar chaflán, pegando Plaza Capitanía. Adecuado viviendas bonificables. ¡Acuda rápidamente! Prigo.

¡¡PISOS!! Lujo, nuevos, 5 a 7 espaciosas habitaciones, un minuto Paseo Espolón. ¡Véalos! Prigo Moneda, 13.

¡¡CONTRATISTAS!! Ahorrenga magníficos intereses con comodidad, invirtiendo su capital en garantizadas hipotecas. Prigo. Agente Propiedad. Moneda, 13.

¡¡INDUSTRIALES!!!, Naves, ideal para fábricas maderas, o cualquier importante industria. Grandes facilidades ¡Informes! Prigo. Agente de la Propiedad. Moneda, 13.

GANADOS Y APEROS

TRACTORES Ferguson y Fordson Major, ambos a petroleo de la casa, en perfecto estado, vendo. Informes, Granja Tablares, Paseo del Cementerio, Teléfono 4179. Valladolid.

¡ AGRICULTORES !: La última palabra en tractores alemanes de gas-oil, varias potencias, precios oficiales, entrega inmediata, - Casa Grijelmo.

VENDO dos machos y una mula, tres dedos sobre la marca; yegua abocada a parir y carro seminuevo. Martiniano Muñoz, Los Balbases.

VENDO trilladora Ajuria T-80, lanzapajas giratorio y elevador. - Honorato Cornejo, Cascajares de Bureba.

VENDO mula quincena, en Cabia. Tratar, con Florencio González.

SE VENDE cerda de criar, próxima. Centeno. Villadiego.

¿UN TRACTOR? Sin dudarlo: "Deutz" el mejor del Mundo. Puede verlos: Central Agrícola. Frente Estación Autobuses.

VENDO vacas recién paridas desde 6.000 pesetas y leche en cantidad a 3 pesetas litro. Fernán González 70.

VENDO caballo de tres años por dejar labranza. Máximo González Marmellar de Arriba.

VENDO burro sementaj dos años, 1,50, en Cabia, César Rojo.

VENDO o arriendo dos burros y recela. Tratar con Fulgencio Martínez en Villalonquéjar.

TRACTORES varias potencias y marcas, consulte precios. La Bolsa del Agricultor. San Pablo, 22. (Casa de Maquinaria). Teléfono 1663.

VENDO máquina segadora Cormi, Corte estrecho. Afrodisio Lara. Santa Cecilia, (Lerma).

VENDO galera y tres carros de yugo. - Jesús García, en Ibrillos.

HUESPEDES

SEÑOR estable necesita pensión en familia. Interesa teléfono. Ofertas esta Administración.

JOVEN estudiante desea pensión en casa particular. Escriban a señor Nebreda, Llana 19.

MUEBLES

SE VENDEN muebles. - Juan Albarellos, 1.

PERDIDAS

PERDIDA perra Setter blanca, mosqueada, oreja blanca y negra. Gratificaré Fernán González 24, primero, derecha.

PERDIDA maleta, día 3, conteniendo ropa, trayecto Burgos-Hontomín, consignada Bilbao-Burgos. Entregar a Claudio Gómez Moradillo, en Hontomín. Gratificará.

TRASPASOS

OCASION traspaso vaquería. Informes, esta Administración.

¡¡COMERCIANTES!! ¿Le interesa a usted adquirir, traspasar algún comercio? ¿Cómodamente? Visíteme. Prigo. Moneda, 13.

¡¡ATENCION!! Para mis representados necesito urgente comercio, Plaza Mayor, Santander, Paseo Espolón. ¡¡Solicítenme informes!! Prigo (Colegiado).

¡¡OFICINAS!! Propio para este menester traspaso local, renta 150 mensuales, 22.500 pesetas. Prigo. Moneda, 13.

VARIOS

LICENCIAS, pasaportes, certificados penales, últimas voluntades, tramitación rápida. - Gestoría Quintanilla.

Impresos comerciales, cartas timbradas, tarjetas de visita, invitaciones, prospectos de propaganda, etc. TALLERES GRAFICOS "Diario de Burgos". Calle Vitoria, 13. Teléfono 2015.

PENALES, caza, pasaportes, documentación automóviles. Gestoría Santa María, Calera 37.

SE OFRECE modista a domicilio. - Calle San Pedro Cardeña núm. 42 entresuelo izquierda.

Mañana comienza en la Catedral el triduo anual de desagravio por los pecados del Mundo

Mañana, domingo, a las siete y media de la tarde, en la Catedral, dará comienzo el solemne ejercicio de las Cuarenta Horas que anualmente celebran el Excmo. y Rvdmo. Sr. Arzobispo de la diócesis, el Excmo. Cabildo Metropolitano y las parroquias de la capital.

Dará comienzo a la hora indicada, con solemne función eucarística, a la que asistirá nuestro Rvdmo. Prelado, predicando el M. I. Sr. D. Félix Niño Palomino, canónigo. Seguidamente dará comienzo la vela al Sartísimo, que proseguirá ininterrumpidamente hasta el martes por la tarde, a cargo de Comunidades, Parroquias y Asociaciones religiosas.

La función del lunes, que tendrá lugar de siete y media a ocho y media, predicará el M. I. Sr. Dr. D. Ricardo Arnáiz Bonilla, canónigo y en la función final del martes, que comenzará a las siete, el sermón correrá a cargo del M. I. Sr. Dr. Don Angel Cigüenza Ezquerra, magistral de la S. I. C. B. M., terminándose con procesión, bendición y reserva, en la que oficiará de pontifical el excelentísimo y reverendísimo señor Arzobispo.

Don Basílides Marcos se despide de Burgos

Nuestro distinguido amigo don Basílides Marcos Gracia, nos comunica en atento "Saluda", que ha cesado de delegado en esta provincia, por haber sido destinado por la Superioridad a la de Zaragoza, cargo en el que se nos ofrece tanto oficial como particularmente.

Al lamentar vivamente la ausencia de tan distinguido amigo, que durante su estancia en Burgos tantas y tan merecidas simpatías ha sabido granjearse en nuestra ciudad, le deseamos toda clase de éxitos en el nuevo destino que le ha sido conferido.

Hermandad de excombatientes y familiares de caídos de la División Azul

Se convoca a todos los ex-combatientes de la División Azul de la capital y provincia, así como a los familiares de los caídos, a la Junta General que celebrará esta Hermandad mañana, domingo, a las doce, en el salón de actos de la Delegación provincial de Sindicatos, San Pablo, 8.— El presidente, firmado, **José María Vicente Izquierdo.**

II Concurso nacional de reportajes

El periódico cervariense "Segarra" organiza su segundo concurso nacional de reportajes, sobre el tema "Las representaciones cuaresmales de la Pasión en Cervera", que deberán ser publicados en cualquier periódico o revista de España, desde la publicación de esta convocatoria hasta el día 10 de Abril próximo, sin otras limitaciones que la sujeción al tema.

Para tomar parte en el concurso será necesario enviar tres ejemplares del periódico o revista donde se haya publicado el reportaje, junto con el nombre y dirección del autor.

Se concederá un primer premio de 3.000 pesetas y un segundo premio de 1.000 pesetas.

Se establece un premio único de mil pesetas al mejor reportaje sobre el mismo tema radiado en cualquier emisora española dentro de las mismas fechas, siendo preciso comunicar por cualquier medio, por lo menos con 24 horas de anticipación, emisora y hora en que será radiado; remitiendo una copia, con nombre y dirección del autor.

Los trabajos deberán ser remitidos a la Oficina de Información y Turismo (Universidad), teléfono número 198, Cervera, antes del día 16 de Abril. El fallo se hará público el día 15 de Junio y se comunicará a toda la Prensa y Radio, así como, particularmente, por anticipado, a los ganadores.

Solemne profesión religiosa

Mañana (D. m.), a las diez de la mañana, y a continuación de la Santa Misa, tendrá lugar en la iglesia de la Clínica Quirúrgica de San Juan de Dios, recientemente inaugurada en nuestra ciudad, el acto de emitir sus votos solemnes tres religiosos de la Orden Hospitalaria de San Juan de Dios, de la provincia de Castilla.

El M. R. Padre provincial, Fray Antonino Núñez, que será el que en nombre del General de toda la Orden reciba los votos de estos tres jóvenes y fervorosos religiosos, ha querido honrar la nueva Clínica Quirúrgica y de paso, a la ciudad de Burgos, escogiéndola para que en ella tenga lugar esta ceremonia, con la cual los religiosos consagran definitivamente su vida al servicio de Dios y de los enfermos.

Hermandad Nazarena de la Piedad del Carmen

Se recuerda nuevamente a todos los cofrades pertenecientes a esta Hermandad que mañana, domingo, a las doce y media, se celebrará en el salón de actos del Colegio Notarial junta general extraordinaria en la cual han de ser trazados varios asuntos de singular interés para la Hermandad.

Se reitera el ruego a los cofrades para que asistan puntualmente a la citada junta general.

Nueva ola de frío y nieve sobre la capital y provincia

Han vuelto a quedar cerradas las carreteras con Santander y Bilbao

Después de unos días de apreciable mejoría en el estado del tiempo volvió, en la madrugada de ayer, a descender notablemente la temperatura y el frío se acentuó a medida que trancurrían las horas, nevando casi ininterrumpidamente en forma de rellisca durante todo el día. El temporal prosiguió también durante la noche en que se hizo más copiosa la nevada.

Apenas se había normalizado el servicio de viajeros por carretera con Santander y Bilbao, así como también con las localidades enclavadas en el Norte de la provincia, a quienes afectó el último temporal de nieves, cuando en la madrugada de ayer volvió a desencadenarse otro fuerte temporal acompañado de una helada tan extracrdinaria, que nuevamente quedaron cerradas las carreteras del Norte.

El coche de viajeros que salió por la mañana hacia Santander, no pudo pasar el Escudo y regresó a Burgos desde Cabañas de Virtus. El autobús de la línea Bilbao - Burgos llegó a nuestra ciudad por Briviesca. Y el de la línea Burgos - Bilbao ya no pudo hacer servicio por la tarde, debido a estar interceptada la carretera.

Tampoco llegaron ayer a nuestra ciudad los coches de Aguilar y Espinosa. Sin embargo, el que tiene su salida de Burgos hacia Aguilar, lo hizo por la tarde, dudándose de que pueda llegar a su destino.

FABRICAS SUIZAS REUNIDAS
HERNANI (GUIPUZCOA)
Desde 50 Pts. al mes
Contado
Plazos
Enviamos a toda España
PIDA CATALOGO GRATUITO

La reliquia de San Ignacio, en Burgos

Ayer se celebró el último día del triduo en honor de San Ignacio, homenaje del Apostolado de la Oración.

Terminadas las misas con nutridas comuniones, la Sagrada Reliquia visitó los conventos de los Misioneros Hijos del Inmaculado Corazón de María, de los Padres Trapenses de San Pedro de Cardeña y el Real Monasterio de la Cartuja.

También estuvo en el Colegio de las Tercesianas y en el de las Reparadoras del Sagrado Corazón.

En la tarde se verificó el acto eucarístico final del Triduo en el que predicó el M. I. Sr. D. Angel Cigüenza, actuando en la Reserva, como en días anteriores, Monseñor Arámburu.

PROGRAMA PARA HOY

Homenaje de las Congregaciones Marianas a San Ignacio de Loyola

Por la mañana, a las siete, misas de comunión y sabatinas.

Por la tarde, a las siete y media, acto religioso paar el público.

A las ocho, en el salón de actos del Círculo Católico de Obreros, acto académico para sacerdotes y caballeros. Discursos por el Excmo. Señor Gobernador Civil, don Jesús Posada Cacho, R. P. Juan Arriola, S. I. y doctor don José María Codón.

Clausura del acto por el excelentísimo y reverendísimo señor Arzobispo, doctor don Luciano Pérez Platero.

Por la noche, a las once, Vigilia general de la Adoración Nocturna, en la iglesia de la Merced, como homenaje a San Ignacio de Loyola.

RETIRO PARA LOS FAMILIARES DE LOS JESUITAS BURGALESES

Hoy, a las seis de la tarde, tendrá lugar en la capilla de la Congregación Mariana (Merced, 10), un Retiro especial ante la Sagrada Reliquia de San Ignacio de Loyola para los familiares de los jesuitas burgaleses. Dirigirá el mismo el Rvdo. P. F. Javier Baeza, S. J., provincial de Castilla Occidental, dándose finalmente a adorar la reliquia.

ANTIGUOS ALUMNOS DE JESUITAS

El grupo burgalés de Antiguos Alumnos de la Universidad de Deusto, invita a todos los antiguos alumnos de todos los Colegios de Jesuitas residentes en Burgos, a asistir al acto académico de hoy sábado, a las ocho de la noche, en el Círculo Católico de Obreros y a la despedida, mañana, domingo de la Reliquia de San Ignacio.

ADORACION NOCTURNA — VIGILIA EN HONOR DE SAN IGNACIO DE LOYOLA

Se invita encarecidamente a todos los adoradores asistan a primera hora a la vigilia que, en honor de San Ignacio de Loyola, con motivo del cuarto centenario de su muerte y el paso de su Santa Reliquia por nuestra ciudad, se celebrará hoy, sábado, a las once en punto de la noche, en la iglesia de la Merced.

Con esta vigilia cubrirá la correspondiente al mes el turno 19, que tiene por titular a Santa Clara.

Aviso al público.— Se pone en conocimiento de todas aquellas personas que tienen por costumbre asistir a la misa de cuatro y media en la parroquia de San Lorenzo, que la citada misa se celebrará mañana, domingo, en la iglesia de la Merced, a la misma hora.

EVITE LA GRIPE tomando PASTILLAS VALDA
Sólo en cajitas precintadas

Más pormenores del accidente ferroviario acaecido en Santander

Han sido identificadas las cinco víctimas

Choque de trenes en Galicia

Santander. — Se tienen nuevos detalles de la catástrofe ferroviaria ocurrida cerca de la estación de Orejo, a las diez de la noche de ayer y que costó la vida a cinco personas.

Cuando salía el tren de dicha estación, el coche que iba delante, que era mixto de viajeros y mercancías, más ancho que la máquina, tropezó con un vagón que había salido de una vía muerta y lo llevó arrastrando hasta un puente que hay inmediato, donde se produjo un enorme taponamiento quedando destrozado el coche mixto y sepultados los viajeros entre las astillas y trozos de hierro.

Inmediatamente comenzaron los trabajos de salvamento pudiendo ser extraídos algunos heridos leves y dos de ellos, José Luis Huidobro, de cuarenta y un años, y Ricardo Lavín Ruiz, de treinta y dos, con heridas de alguna importancia, siendo estos dos llevados a Santander.

Durante toda la noche, con un frío glacial y nevando, se verificó la extracción de los cadáveres que eran de don Antonio Costa, maestro textil de la fábrica de hilados del pueblo de La Cavada, y su hijo, del mismo nombre y apellido, empleado en dicha industria; Julia Barquín Maza, pescadera, vecina de Seseña, pueblo próximo a donde ocurrió la catástrofe; Luis Hoyo, mozo de tren, en residencia en Santander, y don Clemente Miguel, maestro de la escuela nacional de La Cavada.

Hacia las cinco de la madrugada se consiguió dejar expedita la vía y los cadáveres llevados a la iglesia de Orejo, donde quedó instalada la capilla ardiente.

OTRO CHOQUE DE TRENES EN GALICIA

León. — Al entrar en la estación de Togobo, vía de Galicia, un tren mercancías, chocó contra otro que estaba parado y descarrilaron algunas unidades. La vía quedó interceptada varias horas. Se registraron tres heridos, aunque no de gravedad. Dos de ellos son ferroviarios. Los daños son de alguna consideración.—Cifra.

IMPORTANTE INCENDIO EN TUDELA

Tudela. — A las tres de esta tarde se ha declarado un gran incendio en unos almacenes de pulpa. En los trabajos de extinción colaboran los parques de bomberos de Pamplona, Tudela, Tarazona y Alfaro. Hasta el momento se ha conseguido que las llamas no se propaguen a otras dependencias, vigilándose especialmente los depósitos de alcohol, sitos a unos cincuenta metros del siniestro. Los trabajos de extinción se realizan en una noche glacial, con temperaturas que oscilan entre los diez y los doce grados bajo cero.

Toda la ciudad sigue con interés la marcha de los acontecimientos y se preocupa por las trescientas personas que, soportando heroicamente la cruda temperatura, luchan con gran denuedo para sofocar el incendio. La pérdidas se acercan a los cuatro millones de pesetas. Ni un sólo saco de pulpa de los cincuenta mil que estaban almacenados en el lugar del siniestro ha podido ser salvado.—Cifra.

GALLO PELEADOR Y SIBARITA

Siempre que le obsequian con un huevo y una copa gana todas las riñas

Utrera (Sevilla). — "Mostachón", gallo de pelea de la gallera que en Utrera poseen los hermanos Arroyos, gana todas las riñas si antes su dueño le da un huevo cocido y una copita de manzanilla. Cinco peleas lleva ganadas consecutivamente a flamantes campeones de toda la comarca.

El señor Arroyo ha manifestado que siempre que dió a su gallo, dos horas antes de la pelea, huevo y manzanilla, venció en la lucha, y cuando dejó de hacerlo, porque tenía que enfrentarse a endebles enemigos, perdió en una e hizo tablas en otra. "Mostachón" está adquiriendo gran renombre.—Cifra.

UN NIÑO QUE TENIA CAMBIADAS SUS VISCERAS

Castellón de la Plana.— Ha nacido en esta ciudad un niño que sólo vivió ocho días, como consecuencia de tener cambiadas sus vísceras, es decir el estómago situado a la derecha y el hígado a la izquierda. Además sufría atresia de las vías digestivas. El recién nacido devolvía todo el alimento que se le daba, y como persistiera tal situación, el médico que le atendía ordenó que se le hiciera una radiografía, comprobándose entonces las anteriores anomalías. Al séptimo día se pensó en trasladarle a Barcelona para su intervención, pero al día siguiente falleció el pequeño.

SAN ROQUE QUINADO
Gran reconstituyente

La VERDAD está en...

Las piezas IRIMO para camiones son mecanizadas—en costosas máquinas exclusivas—con sujeción a límites muy altos de *precisión.*

Se consigue así que tengan más larga vida.

Porque son las holguras en el montaje las que aceleran el desgaste y la rotura.

Por eso los recambios IRIMO, con sus aceros extra-resistentes, su temple especial y su ejecución ajustada a las normas y tolerancias internacionales, se distinguen inmediatamente de los demás y dan mejores resultados.

¿GARANTIA en recambios y herramientas?: ¡¡IRIMO!!

IRIMO
VERDAD EN LA CALIDAD · VERDAD EN LA GARANTIA

DE VENTA EN TODOS LOS ESTABLECIMIENTOS DEL RAMO
RPTE: FRANCISCO CAMPUZANO - P.º VADILLOS, 1 35 - BURGOS

Dos terremotos conmueven el área de Tokio

Un alud de nieve sepulta un cobertizo lleno de obreros en el Japón y produce 21 muertos

Náufrago salvado en pleno océano por un helicóptero

Viena.—Dos aviones húngaros de propulsión, cazas del tipo "Mig-15" de las fuerzas aéreas soviéticas, han chocado sobre territorio austríaco estrellándose en el campo, en las proximidades de la frontera austro-húngara, en la ciudad de Pamhangen, a unos cincuenta kilómetros al Sureste de esta capital. El piloto húngaro de uno de los aviones resultó ileso arrojándose con paracaídas, pero el del otro murió. Según ha manifestado el capitán Nikolai Konoplof, que es el piloto salvado, los dos aparatos húngaros estaban "persiguiendo a dos aviones que habían violado el espacio aéreo húngaro". Sin embargo las autoridades austríacas especulan con la idea de que el capitán soviético pudiera haber tratado de impedir que un avión húngaro de propulsión escapara a territorio austríaco.

TERREMOTOS EN TOKIO

Tokio.—Dos intensos terremotos han conmovido el área de Tokio, hoy, sin que haya noticias inmediatas de los daños causados. El primero de los temblores de tierra duró unos veinte segundos, a las 6'55 de la mañana, y el segundo tuvo treinta segundos de duración, a las 9'04 (horas locales).—Efe.

SALVAMENTO DE UN NAUFRAGO

Avalon (California).—La Flota comunica que uno de sus helicópteros de la base naval de El Toro, ha avistado a la víctima de un accidente aéreo, en el océano. El piloto trató de arrojarle un cable, pero cuando vió claramente que se hallaba en estado inconsciente, el sargento Ziegler se arrojó al agua para sostener a la víctima entre ssu brazos. El piloto usó entonces la góndola de su helicóptero para ayudar a Ziegler a recoger al náufrago.

TAMBIEN SE REGISTRAN SACUDIDAS SISMICAS EN CALIFORNIA

El Centro (California). — Una serie de terremotos ha causado daños ligeros sobre una amplia zona y continúa conmoviendo a California meridional y a la zona fronteriza mejicana, al Sur de esta localidad.—Efe.

UN COBERTIZO LLENO DE TRABAJADORES SEPULTADO POR LA NIEVE

Tokio. — Un alud de nieve ha enterrado un cobertizo lleno de trabajadores, según anuncia la agencia Kyodo.

Añade que cuatro personas han quedado enterradas bajo toneladas de nieve que aplastaron un cobertizo que esta a 240 kilómetros al Noroeste de Tokio, en medio de la montaña. Se cree que otros dieciséis hombres están enterrados.—Efe.

HAY VEINTIUN CADAVERES

Tokio. — Dieciocho cadáveres fueron extraídos de entre la nieve y otros tres obreros más fallecieron después de haber sido curados, como consecuencia del alud que cayó sobre un cobertizo ocupado por trabajadores de una compañía de electricidad, según noticias que facilita la agencia Kyodo.

La policía ha anunciado que, al parecer, ya no quedan más personas sepultadas bajo las toneladas de hielo y nieve que cayeron sobre el cobertizo.—Efe.

La Araña del Castillo Encantado

¿Han visto, ustedes, a una preciosa Ratita blanca capitaneando a indisciplinado ejército de traviesos ratoncillos? ¿Han oído al imponente Filiberto mallar vencido y humillado?

¿Han presenciado los vuelos coreográficos de seres mágicos cual dibujos animados de Walt Disney?

¿Han escuchado?...

En el cuento fantástico que el martes se pondrá en escena en el Teatro Avenida presenciarán espectáculos sorprendentes.

Localidades en taquilla.

La Agenda que ha editado la Sección Femenina, reune cuantos consejos útiles necesita la buena ama de casa.

Capitalizadora Española, S. A.

COMPAÑIA GENERAL DE CAPITALIZACION

Dirección General, Fernández de la Hoz, 28, Madrid. — Teléf. 24 01 10.
Delegado para BURGOS, D. Francisco Trimiño Ausín - San Cosme, 13.

En el sorteo celebrado en Madrid, el día 10 de Febrero, ante el notario don Santiago Pelayo Hore, ha correspondido el reintegro anticipado de los títulos de capitalización que tengan entre sus símbolos de sorteo el

NUMERO 7851

Todos los señores poseedores de títulos premiados pueden hacerlos efectivos a partir de esta fecha, en cualquiera de las oficinas de la Compañía.

Solicitamos colaboradores en plaza y agentes generales en aquellas localidades en las cuales no estamos aún representados.

Industrias Giménez Cuende, S. A.
PALOMA, 8. Teléfono, 1315
CALEFACCION
Nuestras instalaciones son garantizadas y el cobro no se efectúa hasta su puesta en marcha en perfectas condiciones.
SANEAMIENTO
Existencias, todo lo que fabrica la Casa IDOCA
Precios sin posible competencia
Tarifas y muestras a domicilio

✝

EL SEÑOR

Don Jaime Miguel Dueñas

(Maestro nacional, jubilado)

Falleció en el día de hoy, a los 68 años de edad habiendo recibido los Santos Sacramentos y la bendición de S. S.

— Q. E. P. D. —

Sus apenados hijos doña Mercedes, don Francisco, doña Amelia, don Luis, don Felix y doña Davidica; hijos políticos, don Luis Díaz, doña Francisca Aramburu, don José María Sebastián y doña Rosario Narro; nietos, hermanos políticos, sobrinos y demás familia

Suplican a sus amistades oraciones por el eterno descanso del alma del finado y la asistencia a las honras fúnebres y funeral que se celebrarán en la iglesia parroquial de La Anunciación de Nuestra Señora, mañana domingo, a las 12'45, seguidamente la conducción del cadáver al cementerio de San José; y el segundo el lunes, día 13, a las once, actos piadosos por los que les anticipan las más expresivas gracias.

Casa doliente: Sedano, número 6. Burgos, 11 de Febrero de 1956.

"La Humanidad". — Gran Funeraria.

ES UN HECHO PSICOLOGICO: EL PLACER ESTIMULA SU BUEN HUMOR

¿Cómo se encuentra Ud. hoy?

¿Se siente Vd. indignado, con ansia de gritar cuando el establecimiento le ha enviado un paquete equivocado?
Esto es natural cuando ocurren estas pequeñas molestias. Pero es una realidad psicológica que el placer estimula el espíritu. Por eso los placeres cotidianos -el fumar por ejemplo- significan tanto. Si Vd. es fumador, fume el cigarrillo que proporcione el máximo placer · CAMEL

Hoy en día es mayor el número de personas que fuman Camel porque Camel proporciona mayor placer. Un medio de obtener el mayor placer y deleite es fumar Camel. Recuerde: Es un hecho psicológico que el placer estimula su espíritu.

Ningún otro cigarrillo es de sabor tan rico y a la vez tan suave!

NOTA: Los cigarrillos están recién importados de los EE. UU. y conservan toda su frescura y aroma.

Pub. Ruescas Av. José Antonio, 55 MADRID

EL CAMPO Y SUS PROBLEMAS

Burgos primera provincia triguera de España

En la última cosecha cerealista que fué deficiente produjo casi dos millones de quintales de trigo

LA última cosecha cerealista recogida en nuestros campos fué deficiente. Desde luego, inferior a la de la anterior campaña. Por la escasez de lluvias, la siembra en el otoño de 1954 hubo de hacerse en seco. El agua caída más tarde hizo cambiar el pobre aspecto del campo, pero luego éste aminoró y la impresión pesimista llegó hasta el final.

He aquí las cifras globales:

Trigo	3.901.900	toneladas
Cebada	1.729.100	"
Centeno	490.700	"
Avena	508.200	"
Maíz	609.700	"
Arroz	398.900	"
Total	7.640.500	"

SUPERFICIE Y PRODUCCION TRIGUERA

La superficie sembrada de trigo ha sido de 4.264.240 hectáreas, de las cuales 285.840 fueron de regadío, y de secano las restantes, acusando todas ellas y en todas las regiones un rendimiento notable superior las primeras sobre las segundas. En aquéllas se recolectaron 6.001.00 quintales métricos y el resto, hasta los 39.019.000 recogidos en total, pertenece a las de secano.

La provincia de mayor producción triguera, Burgos, con un millón novecientos noventa y dos mil quintales métricos, siguiéndola Valladolid con cifra muy aproximada. Luego, Palencia, Córdoba, Ciudad Real, Zaragoza, etc., por orden descendente, hasta Pontevedra, la menor, con once mil quintales métricos solamente. La que más ha producido en terreno de regadío ha sido Zaragoza, con 1.008.000 quintales métricos, y en secano, relativamente. Lugo, con 16,8 por hectárea, seguida de La Coruña, con 15'8. A la cabeza por superficie sembrada figura Cuenca, con 210.550 hectáreas, yendo después Valladolid, con 210.000, y así las demás; en menor área, hasta Pontevedra, con sólo 800, aunque su rendimiento ha sido de 13'3 por hectárea.

CEBADA Y CENTENO

Al cultivo de cebada se han dedicado 1.584.100 hectáreas, de ellas 74.075 de regadío. De los 17.291.000 quintales métricos recogidos de este cereal en España, 1.583.000 son de terreno regado, y el resto, de seco. La mayor producción ha sido la de Ciudad Real, con un millón cuatrocientos cinco mil quintalales métricos, seguida de Toledo, con 1.137.000, y las restantes, por orden menor, hasta Murcia, con 120.000.

La cosecha de centeno, casi toda de secano, en 599.590 hectáreas, ha sido de seiscientos mil quintales métricos en Orense, segunda provincia productora, pues la primera es Lugo, con 973.000, y la última, Segovia, con 240.000. En total, 4.907.000 quintales métricas en la nación.

AVENA, MAIZ Y ARROZ

Sólo 609.150 hectáreas —1.390 de regadío— se dedicaron a la avena. La principal cultivadora, con sesenta y seis mil, fué Badajoz; la menor, con cien, Las Palmas. Se recogieron 5.032.000 quintales métricos, de los que a Sevilla correspondieron 537.000 y a Badajoz, 488.000. Pontevedra, Las Palmas y Santander, las que menos recogieron: mil cada una.

En cuanto al maíz, se le dedicaron 345.720 hectáreas, muy ricas de regadío. La que más sembró, Pontevedra, que obtuvo un millón doscientos sesenta mil quintales métricos, seguida de La Coruña, con 1.082.000. Sevilla no llegó al medio millón.

Y respecto al arroz, se recolectaron 4.989.371 quintales métricos, en 67.083 hectáreas dedicadas a este cultivo. Huelga decir que a la cabeza figura Valencia, con 1.862.000 quintales métricos, seguida de Tarragona, con 807.072, y en menor escala, Sevilla, Huesca, Castellón, Zaragoza y Cádiz.

El Servicio de Extensión Agrícola va a establecer Agencias comarcales para orientar al labrador sobre el desarrollo de la modernización de nuestra agricultura

Inicialmente funcionarán en zonas donde se llevan a cabo planes de colonización y de concentración parcelaria

Madrid.—Acerca del nuevo Servicio de Extensión Agrícola creado por el Ministerio de Agricultura, el director general de Coodinación, Crédito y Capacitación agraria, don Santiago Pardo Canalís, ha contestado así a las preguntas que le han sido formuladas:

—El nuevo Servicio de Extensión Agrícola ha despertado el natural interés en los medios agrícolas españoles, donde se preguntan qué influencia podrá tener en el aumento de la producción. ¿Podría darnos una orientación acerca del servicio y la acción que podrá ejercer para el logro de ese objetivo?

—La línea actual de nuestra política agraria refleja un ambicioso plan de modernización de nuestra agricultura, acometiendo problemas que si bien muchas veces han sido apuntados en el pasado, no se tuvo la coyuntura precisa o no se pudo adoptar la decisión suficiente para resolverlos.

Toda la labor que se viene realizando en favor de nuestra agricultura, no tiene más que una aspiración fundamental: el aumento de la productividad, factor necesario para que nuestro país pueda alimentar mejor a una población, por otra parte creciente, elevándose así el nivel medio de vida en el campo, y como consecuencia en todo el ámbito nacional.

Pero todas las medidas adoptadas pueden malograrse, de no encontrar el necesario ambiente de difusión entre la masa labradora. Es ncesario difundir los sistemas y los procedimientos, pero no desde un punto de vista propagandstico, que, muchas veces por este matiz infunde desconfianza, sino que es necesario hacer llegar este conocimiento al agricultor en su propia parcela; hay que hacerle ver allí mismo, sobre su tierra, la importancia que tienen las normas preconizadas y convencerle con las oportunas demostraciones prácticas de la bondad de las mismas, obteniéndose como resultado la adopción de ellas en toda la comarca.

No basta una publicación, ni una campaña periodística, se hace necesario "convencer haciendo"; al incrédulo "Verlo para creerlo", no puede contestarse más que con el "Hunde tu dedo y toca, para que creas".

Este es uno de los fines que debe llenar el Servicio de Extensión Agrícola.

Y el otro, complemento del anterior, es recoger los problemas de índole colectiva o individual con que a veces se enfrentan los labradores de toda condición y someterles al estudio de los especialistas en la materia, para su resolución.

Es, pues, una labor que, gráficamente, podríamos representar por un doble canal de dos direcciones opuestas. Una de la investigación y la técnica hacia el campo; y la otra, del agro al especialista.

—Las Agencias del Servicio ¿podrán contribuir de una manera eficiente a la resolución de los problemas que, tanto en el orden burocrático como técnico, se plantean los hombres del campo?

—Hasta ahora el agricultor no se ha considerado suficientemente amparado en el orden técnico por tener que acudir a la capital de la provincia, como último escalón que pudiera atenderle en la resolución de sus consultas. Las Agencias comarcales del Servicio de Extensión Agrícola, constituirán una red mucho más tupida en el territorio nacional y se encontrarán por lo tanto mucho más cerca del agricultor; quizás de momento sea la cabeza de partido nuestra meta más cercana; pero nuestra aspiración sería lograr alcanzar a la totalidad de los Municipios, principalmente de la España árida.

—¿Querría explicarnos cómo el agente y sus ayudantes realizarían su importante misión?

—El agente de extensión, que es el colaborador directo del Servicio en contacto con el agricultor, pese a tener su oficina en la Agencia, no tendrá una función estática; la mayor parte de su trabajo debe realizarse en el campo; la Agencia no es más que el lugar donde prepara y ultima su trabajo y adonde los agricultores pueden dirigirse para solicitar su concurso.

El agente y su ayudante, estarán dotados de medios de trabajo y transporte, para poder realizar su labor en todas las fincas que abarca la jurisdicción de la agencia.

—¿Existen antecedentes de este Servicio en otros países?

—La idea no es nueva y el Servicio de Extensión existe en numerosos países europeos y de América; nacido en Estados Unidos, se encuentra entre otros países hispanoamericanos en Honduras, Guatemala, Ecuador, El Salvador, Cuba, Perú, Chile y Argentina; y en Europa, aunque con diversos nombres y matices, funciona en Francia, Inglaterra, Alemania, Holanda, Suiza, Dinamarca, Suecia, Italia y Grecia, entre otros. Sin embargo, un Servicio agrícola y de penetración como es el que nos ocupa, no puede ajustarse estrictamente a normas universales, sino que ha de plegarse a las características agrícolas y a la peculiar idiosincrasia de cada país.

Por tanto, únicamente hemos recogido las líneas generales, ya depuradas por la experiencia, que nos evitarán gran parte de los inevitables tropiezos iniciales.

—¿Cuántas Agencias se van a establecer inicialmente y en qué sitios desarrollarán su trabajo?

—Como consecuencia de lo que acabo de exponerle, se establecerán inicialmente y por vía de ensayo 25 Agencias comarcales cuyo funcionamiento nos proporcionará la experiencia necesaria para ir perfeccionando el Servicio.

Estas Agencias no se instalarán en determinada región o comarca, sino que se establecerán inicialmente en las zonas donde el Instituto Nacional de Colonización y el Servicio de Concentración Parcelaria han realizado su trascendental labor, dando origen a nuevas explotaciones agrícolas, con características muy diferentes de las que eran habituales, planteando gran diversidad de problemas a los agricultores, que el nuevo servicio les ayudará a resolver.

—Para la realización de esta obra de ayuda cordial al agricultor y de penetración de nuevas técnicas y cultivos, ¿cómo se hará la selección y formación de los agentes y ayudantes?

—Se publicó en el "Boletín Oficial del Estado" una convocatoria para aspirantes a agentes y ayudantes del Servicio de Extensión Agrícola; los seleccionados seguirán un curso intensivo de cuatro meses de duración durante el cual recibirán las enseñanzas necesarias para su formación tanto en materias específicas de extensión agrícola como en las puramente agropecuarias y forestales, con el fin de que adquieran una preparación inicial.

Dicha preparación se irá completando en el primer período del ejercicio de sus funciones oficiales, al irles resolviendo las dificultades con que cada uno de ellos vayan enfrentándose en el desempeño de sus diversos cometidos.

Para sucesivas promociones de agentes, el funcionamiento de las Agencias iniciales nos suministrará las modificaciones a establecer en las normas sobre preparación de los nuevos aspirantes. En cuanto a los ayudantes, iniciarán sus trabajos colaborando en las Agencias y cuando, a juicio del Servicio, alcancen en él la madurez suficiente, podrán pasar a agentes de nuevas zonas.

—Como pregunta final ¿Querría decirnos la participación que podrán tener los agricultores en el desarrollo de este nuevo Servicio?

—Estamos totalmente convencidos de la eficacia de este nuevo Servicio y aspiramos a que, a medida que se vaya conociendo entre los agricultores, serán ellos los primeros en solicitar su eficaz ayuda. No debe olvidarse, que si bien cuantos asumimos las tareas directivas estamos animados de una inquebrantable decisión de alcanzar el éxito, éste sólo podrá conseguirse si los agricultores se deciden a prestarnos su valiosísima colaboración.

De esta forma, daremos fiel cumplimiento a las consignas de S. E. el Jefe del Estado y Caudillo de España, secundadas por las órdenes de nuestro ministro de Agricultura y que tienden a alcanzar al máximo la elavoración del nivel de vida en todos los hogares españoles.

La lana ha bajado en quince pesetas Kilo

Unos 35 millones de kilos para consumo textil produce cada año la cabaña nacional

El plan elaborado por el Sindicato Nacional de la Industria Textil para un régimen de importaciones de lana permitirá normalizar la industria del ramo en lo futuro, evitando las peligrosas alternativas a que ha venido estando sometida últimamente. Antes del próximo corte —mes de Mayo próximo— se habrán importado, probablemente, cinco millones de kilos. Ya han sido distribuidos —o están a punto de serlo, concedidos los cupos correspondientes— 1.100.000 kilos, e inmediatamente lo serán otros 700.000.

LANAS DE "BASE LAVADO"

Esta lana es de la llamada de "base lavado" y se facilitará a 175 pesetas kilo a los fabricantes. Con ello, el precio últimamente fijado en el mercado libre para lana elaborada en textiles puros —se toma el índice tipo dos barros, suponiendo que la mejor calidad estaría en el número 1, subiendo luego al 3, 4, 5, 6, etc., conforme descendiese la calidad del manufacturado—, que estaba en unas 230 peestas en las transacciones realizadas con anterioridad al anuncio de la importación ya ha descendido en la práctica a las 215 pesetas. Cabe suponer, a título de mera especulación, que al continuar las importaciones podría más descender ese precio de la lana, lo que redundaría también en el precio de venta de textiles laneros al público.

SE CORTA EL ALZA Y SE INICIA LA BAJA

Desde luego, de no haberse concertado este régimen, los precios acaso habrían llegado ya a las 250 ó 260 pesetas kilo en la base lavado. Tal estabilización de precio —el objetivo propuesto— e incluso descenso automático con relación a topes en vigor de mercado libre, habrá producido desde luego, pérdidas para los que hayan resultado en posesión de remanentes o "stocks" pagados antes a los productores de origen a precios más altos, pero a la larga beneficial a todos. El plan sindical se ha realizado pensando no sólo o principalmente en un sector determinado —los industriales—, sino en que éstos puedan más adelante aumentar sus rendimientos y producciones, y que los consumidores de escaso poder adquisitivo a los precios últimos, puedan, igualmente, por la baja proporcional a las calidades de compra. No por que el que compraba un traje al año llegue en adelante a alcanzar el "corte" de dos; más bien, porque ese mismo costo puede suponerle un ahorro monetario.

TREINTA Y CINCO MILLONES PRODUCE EN BRUTO LA CABAÑA NACIONAL

Se puede estimar que la cabaña nacional produce unos 35 millones de kilos de lana para producción textil. De ella el cultivo y trabajo hasta el lavado en raso, del que sale convertida en materia textil, queda un 40 por ciento. En el peinaje se deja todavía un 8 ó 9 por ciento más. Este es su promedio de rendimiento. Pero hay que añadir, aproximadamente, unos cuatro, cinco o seis millones de kilos de lana de tenería. Hay en la industria lanera un núcleo que, sin perder su condición tal, utiliza preferentemente sólo desperdicios laneros y materias de regenerado.

En nuestro país existen 995 industrias laneras, según las últimas estadísticas. De ellas, 602 en Barcelona y 28 en Madrid, como cifras curiosas. Además, España tiene 700.000 husos de hilatura de carda y 300.000 telares y 2.250 fábricas con maquinaria de géneros de punto. La capacidad de consumo es relativa. Desde luego inferior a la de muchos países europeos.

(De "El Diario Palentino - El Día de Palencia").

GANADERO:

Las VACAS dan más leche con VIFOSCAL
Las GALLINAS más huevos con VIFOSCAL
Los CERDOS engordan más con VIFOSCAL
El CABALLO arrastra más peso con VIFOSCAL

EL VIFOSCAL contiene vitaminas, fósforo, hierro y cal.

DE VENTA EN FARMACIAS Y DROGUERIAS

Delegación provincial: Adolfo Cuesta Núñez
San Pedro Cardeña, 19. - Teléfono 3283 - BURGOS

UNIFICADOS LOS SEGUROS DE ACCIDENTES DE TRABAJO

MUTUALIDAD PROVINCIAL AGRARIA

Practica todos los seguros de de accidentes, el agrícola y ganadero y el de comercio e industria

Espolón, 20 BURGOS

Se ha puesto a la venta la

Nueva Ley de Arrendamientos Urbanos

Comentarios y cuadros de rentas y elevación de rentas

J. M. MARTIN LIEBANA

Abogado
Secretario-Letrado de Cámaras Oficiales de la Propiedad

Imprescindible para Abogados, Notarios, Juzgados, propietarios, comerciantes...

De venta en Librerías
Precio 20 pesetas

Pedidos a TALLERES GRAFICOS *«Diario de Burgos»*

Estafeta del agricultor

NI aún para los muy alejados de los problemas del campo es un secreto que todas las plantas y sus productos tienen sus enemigos. Y, como es natural, esta regla general afecta también al trigo.

Antaño, la mayor parte de este grano se almacenaba, con el natural trabajo, en la parte alta de las casas, en los desvanes; se extendía en capas delgadas y cuando tenía cierto grado de humedad se daba vueltas y una vez que estaba bien seco, que se soltaba de la mano, se procedía a la venta al precio que se convenía, quitándose el agricultor esta preocupación.

Hoy la mayor parte de los graneros están situados en plantas bajas y, como no se hizo bien el saneamiento del terreno, por pensar que el almacenamiento sería cosa de días o a todo tirar de un par de meses, y como por otra parte las circunstancias engorrosas del verano hicieron difícil la desinfección de los graneros y se ha metido el tiempo en humedad, todo ello ha dado lugar a que mucho trigo se esté picando.

El pico o gorgojo (calandra granaria) causa enormes daños en el trigo cuando concurren estas circunstancias de humedad, ya que es ambiente muy a propósito para este parásito, mientras que no sobrevive en los tiempos secos y de heladas.

Es una pena que después de tanto trabajo, que tras tanto esfuerzo vea el agricultor impasiblemente como se le estropea su trigo.

¿No sería posible facilitar, por quien deba hacerlo, una salida para estos trigos amenazados de perderse? Tal vez estableciendo una preferencia de entrega o de molturación pudiera evitarse la pérdida de muchos kilos de trigo, en beneficio del agricultor y de la economía nacional.

VICTOR RAMIREZ
Agricultor

Garañones españoles a Israel

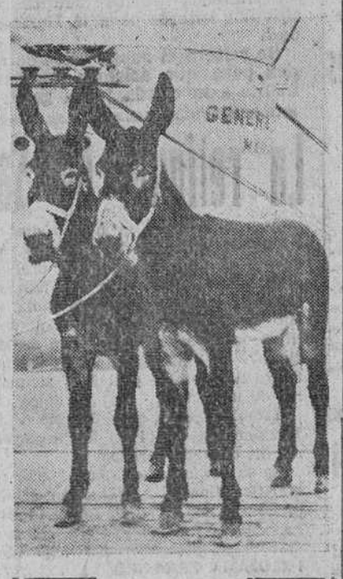

Barcelona .— He aquí dos de los garañones españoles que se hallan en ruta de Barcelona a Haifa (Israel) para ser utilizados con fines de recría y cruzamiento en aquel país. Los animales han sido comprados en 80.800 pesetas por la Misión Económica Americana en Israel, tienen tres años de edad y pesan 350 kilos cada uno. En la fotografía momentos antes de ser embarcados. — (Foto Cifra)

SE DA HEREDAD

a medias para labranza y media. Tratar con Demetrio Tajadura en Arroyo de Muñó.

POLLITOS

de la "Granja Jané", de REUS. Raza Prat, Leghorn, Castellana negra y Rodhes, controlado por CEAS. Representante, D. Blas López. San Juan 24, 1.º dcha. Teléfono, 1953.

Feria mensual en Lerma

El pasado miércoles se celebró la feria mensual que, pese al tiempo frío, se vió concurrida en lo que repecta a piensos. El ferial de ganado se presentó flojo a excepción del de cerda.

Los precios a que se cotizaron los diversos artículos fueron los siguientes: Cebada, entre 2,50 a 2,70 kilo; avena, a 2,50; yeros, a 3,00; garbanzos, a 6,50; alubia blanca, a 6,00 y 9,00 pesetas según clase; alubia pinta, a 7,50; patatas, a 1,15.

El ganado de cerda de destete entre 500 y 600 pesetas. El kilo de ejemplar cebado, a 22 pesetas.

Vacuno de muerte a 11 pesetas kilo. Lanar, a 10 pesetas kilo. Lechazos entre 20 y 22 pesetas kilo.

Almanaque del hacendado

Música para las vacas antes de ordeñarlas

Veinticuatro mil millones de dólares se gastarán los granjeros norteamericanos en maquinaria eléctrica

Por Isidro SAN LORENZO

Washington. — En las últimas dos décadas, la energía eléctrica ha sido llevada prácticamente a todas las haciendas en los Estados Unidos, pero los expertos creen que el futuro guarda posibilidades para tremendas expansiones.

Esta opinión está basada en el hecho probado de que el uso de electricidad que hace el hacendado ya está sobrecargando las existentes líneas de energía en muchas áreas del país.

La tarea del futuro, dice el señor Anchar Nelsen, administrador de Electrificación Rural, descansa más en aumentar la capacidad de las líneas actuales que en mudarse a otro territorio.

No se trata por supuesto de pasar por alto el trabajo que debe hacerse en el 7 % de las haciendas de los EE. UU. que aún no tiene servicio eléctrico proveniente de estación central.

La razón por la cual la capacidad de carga de las líneas rurales debe aumentarse, se debe a que compañías, como la General Electric, están satisfaciendo las necesidades de los hacendados con una diversidad de equipos que realizan las faenas agrícolas más baratas y eficientemente.

Los funcionarios del Gobierno están tan convencidos de que los hacendados continuarán usando más y más energía eléctrica, que la Agencia dirigida por el Sr. Nelsen estimó recientemente que las nuevas compras para equipo en las haciendas y en los hogares rurales asgenderá a 24 mil millones de dólares entre el presente año y 1975.

En los hogares de los agricultores ésto significa que un aumento en el standard de vida estimulará las demandas por equipo eléctrico mucho más allá de aquellos artículos como: planchas, cocinas, ventiladores y refrigeradores.

Por supuesto que son más vastos los usos potenciales fuera de los hogares mismos. Por ejemplo, en muchas áreas, los hacendados dedicados a la ganadería lechera ya han instalado receptores de radio en los lugares de ordeño. La música no está primordialmente dirigida al goce de los trabajadores que ordeñan. Se ha probado que la música hace más contentas a las vacas y por consiguiente son mejores productoras.

El enorme avance en la electrificación rural al continuo desarrollo de máquinas que hagen de la agricultura un medio más fácil de vida. Entre las más recientes contribuciones de G. E. en este campo se encuentran las trampas eléctricas para insectos, lámparas infra-rojas para gallineros, y dispositivos de ventilación para establos, graneros y otros edificios.

El mercado de ayer se vió muy concurrido

El mercado de ayer, en San Amaro, pese a la crudeza del tiempo, se vió bastante concurrido, efectuándose numerosas transacciones.

Se registraron las siguientes entradas: Vacuno, 447 cabezas; de cerda, 96; ovejas, 210 y corderos lechazos, 48.

Rigieron estos precios: Vacuno, para sacrificio, 13 pesetas kilo en vivo; ternera, de 16 a 18. Jatos añojos, de 12 a 14. Cerdo cebado, de 16,50 a 19. Cerdos para recría, al destete, de 450 a 750 pesetas cabeza. Ovejas, de 8 a 12 pesetas el kilo en vivo. Cordero a 11 y 12. Lechazos, de 17 a 19 pesetas.

La "siembra" de las nubes incrementa las precipitaciones

Washington.—Un grupo de asesores del Gobierno ha anunciado que los "productores de lluvia artificial" de la costa occidental americana han logrado avances en sus esfuerzos, que ofrecen "asombrosas posibilidades" en orden a convertir al hombre en dominador de las condiciones meteorológicas.

Estos asesores, que forman la misión sobre control meteorológico, informan que la "siembra" de las nubes ha incrementado en gran manera las precipitaciones y que "promete —dicen— constituir un medio de reducir las peligrosas granizadas y descargas eléctricas y, tal vez, los tornados y huracanes.

La comisión ha pedido el apoyo del Gobierno federal para continuar sus investigaciones y ha recomendado que en futuras pruebas con bombas "A" y "H" se incluyan experimentos destinados a determinar de manera concluyente si dichas pruebas influyen sobre el tiempo.—Efe.

Miscelánea agrícola

Requena (Valencia).— El cultivo de cereales, tal como se vienen efectuando tradicionalmente en esta zona, comprende una alternativa de tres años. Tras el correspondiente barbecho, se siembra dos años consecutivos con cebada el primero y con trigo el segundo. A la siembre del trigo, que viene en segundo lugar, se la conoce con el nombre de "resiembro" que suele desmerecer muchas veces, por el excesivo aprovechamiento de la fertilidad de la tierra.

Bastantes agricultores de la zona, tienden actualmente a intercalar entre las siembras de cebada y de trigo, una intermedia de barbecho, cuando las tierras son pobres, o de veza (si cuentan con suficiente humedad). Los resultados obtenidos hasta ahora son buenos, pues han logrado aumentar la producción de los cereales y a la vez disponer en Mayo, cuando los piensos escasean más, de un buen refuerzo para el ganado de labor en forma de forraje.—Cifra.

—o—

Pamplona.— Un proyecto de gran transcendencia para la vida de Navarra va tomando cada vez más cuerpo. Está relacionado con el pantano de Yesa y el canal de las Bardenas Reales. Se trata de la gran "acequia de Navarra", que partiendo del canal de las Bardenas y pasando por el río Aragón, alcanzaría la divisoria de aguas del río Arga, en el término de Olite para de allí, por dos acequias secundarias, regar las tierras de Barbinzana y Miranda de Arga.

Esta acequia o canal alcanzaría una superficie regable de 15.400 hectáreas por derivación y bastantes más si se realizaran ligeras elevaciones en algunos sectores. Al convertir extensas fincas de secano en regadío, la producción agrícola de la provincia aumentaría en proporciones insospechadas, creando una riqueza magnífica para los pueblos interesados, que son casi todos los más importantes de la Ribera.

El presupuestos aproximado de las obras es de 74.409.500 pesetas. Solamente en las obras del canal sería preciso emplear 45.632.500 pesetas.

Según el cálculo de los técnicos, el aumento mínimo de riqueza productiva anual, sería de 89.800.000 pesetas.

La Confederación Hidrográfica del Ebro está muy interesada en la realización del proyecto. Lo mismo puede decirse en cuanto a la Cámara Oficial Sindical Agraria. Por su parte, la Diputación de Navarra está preparando el estudio del proyecto, que se tiene la esperanza sea convertido en realidad muy pronto.

LOS DEPORTES

En Salamanca alineará el Burgos el mismo equipo que ante el Avilés

No se ha fichado a ninguno de los delanteros que han estado sometidos a prueba

El Juventud recibe mañana al Atlético de Zamora

Hoy sale el Burgos hacia Salamanca, donde mañana jugará un nuevo partido de la fase de ascenso. El viaje se emprenderá por autocar a las dos de la tarde y efectuarán el desplazamiento los siguientes jugadores: Guti, Beitia, Villalabeitia, Barrios, Errasti, Arriarán, Mon, Mendizábal, Pestaña y Osa.

Quiere esto decir que en el campo "El Calvario" jugará el mismo equipo que lo hizo el pasado domingo frente al Avilés. En calidad de suplentes se desplazan Beitia, Pestaña y Osa.

A todos les deseamos que se empleen con el mismo espíritu y entusiasmo que lo hicieron durante el encuentro con el Avilés. Y un buen viaje, claro está.

Como ayer anticipamos Clemen no será de la expedición todavía. Respecto a los otros dos jugadores que estaban sometidos a prueba, diremos que no ha existido acuerdo. No satisfizo su forma actual y tampoco interesaron las condiciones. Así que, por ahora, nada hay que agregar a lo ya dicho. El refuerzo del equipo queda limitado al burgalés Clemen.

En Salamanca conceden mucha importancia al partido con el Burgos. Los dos periódicos de aquella capital subrayan el hecho de que nuestro equipo ha sido el más goleador en la fase previa de Tercera División y que ahora figura situado en la cabeza del torneo de ascenso. A esto agregan que cuando los aficionados se deciden a acompañarle en sus salidas, es porque les infunde confianza y esperan algo positivo.

Con esta serie de advertencias, pretenden estimular al conjunto salmantino, para que se aprieste a luchar decididamente. Por cierto que para el domingo confían en poder alinear a su interior Abilio, que llevaba varias semanas lesionado y es el auténtico motor de la delantera charra. No se recatan en ocultar que de producirse esa reaparición el rendimiento del equipo subiría muchos enteros, sobre todo en su aspecto ofensivo.

EL JUVENTUD RECIBIRA AL ZAMORA

El Juventud tiene otra difícil papeleta a ventilar en Zatorre. Trátase de la visita del Zamora, potente conjunto de Tercera División, que abriga esperanzas de clasificarse para el primer puesto del Torneo Permanencia y con ello adquirir el derecho a promocionar a Segunda. Esas son las aspiraciones del Club zamorano.

Y conste que dispone de un plantel de jugadores que por su clase le permiten sustentar esas lógicas aspiraciones. Por consiguiente excusamos decir que el Juventud ha de vérselas con un contrincante difícil y extremadamente peligroso.

Sin embargo, cabe esperar en la deseada reacción de los jóvenes muchachos burgaleses. Su capacidad de ofensiva la tienen ya bien acreditada. Ahora sólo se precisa que los hombres defensivos respondan y se pongan a tono con sus compañeros de ataque. Combinando la acción de unos y otros cabe confiar y no sentir demasiados temores, aunque sea el Zamora el visitante.

A ver si el portero y la defensa locales se afirman y mañana, con motivo de la llegada del Atlético de Zamora, el Juventud ofrece a sus seguidores la primera victoria en el Torneo de Permanencia.

Saura ganó ayer en la Vuelta a Andalucía y Bover perdió el primer puesto de la general

Se hace público el recorrido definitivo que seguirá la Vuelta a España

Linares. — El corredor José Saura, de Barcelona, ha sido el ganador de la tercera etapa de la Vuelta ciclista a Andalucía, Granada - Linares de 148 kilómetros.

La carrera comenzó a gran tren y a 15 kilómetros de la salida, ya se pusieron en cabeza los corredores Saura, Salaverría y Guzmán que han sido los primeros que entraron en la meta. Sufrieron pinchazos los participantes Luis Romero, Pablo Cosculluela, Antonio Barrutia y José Constela.

La entrada en la meta fué por el siguiente orden:

1. José Saura, de Barcelona; 2. Francisco Salaverría y 3. Pedro Guzmán, de Madrid, ambos a una rueda del primero.

Después, Loroño, Antonio Jiménez Quílez, Miguel Vilana, Orestes Rodríguez García y Miguel Alarcón.

Los demás corredores entraron con intervalos de algunos minutos.

El corredor Miguel Bover, ha perdido el primer puesto de la clasificación general.

CLASIFICACION GENERAL

Linares. — Clasificación general de la Vuelta Ciclista a Andalucía, después de la etapa de hoy: 1. Pedro Guzmán, 9-47-37; 2. Miguel Bover, 9-49-50; 3. Jesús Loroño; 4. José Gómez del Moral; 5. Francisco Moreno; 6. Miguel Vilana, todos en 9-49-50; 7. José Bravo, 9-51-10; 8. René Marigil, 9-51-24; 10. José Suárez, 9-51-30.

EL RECORRIDO DEFINITIVO DE LA VUELTA A ESPAÑA

Madrid. — Han quedado ultimadas las etapas de la Vuelta Ciclista a España. En total se cubrirán 17 etapas, que son las siguientes:

1.—Bilbao - Santander, con 205 nilómetros de recorrido.
2.—Santander - Oviedo, 234.
3.—Oviedo - Valladolid 254.
4.—Valladolid - Madrid, 212.
5.—Madrid - Albacete, 248.
6.—Albacete - Alicante, 227.
7.—Alicante - Valencia, 182.
8.—Valencia - Tarragona, 250.
9—Tarragona - Barcelona, 126.
10.—En Barcelona, por la mañana, etapa contra reloj, 15.
10.—Por la tarde, Barcelona - Tárrega, 117.
11.—Tárrega - Zaragoza, 238.
12.—Zaragoza - Pamplona, 236.
13.—Pamplona - Bayona, 217.
14.— Por la mañana, Bayona - Irún, contra reloj, 42.
14.—Por la tarde, Irún - San Sebastián, 139.
15.—San Sebastián - Bilbao, 212.
16.—Bilbao - Vitoria, 211, y
17.—Vitoria - Bilbao, 191 kilómetros.—Alfil.

LUIS PUIG, DIRECTOR DEL EQUIPO ESPAÑOL

Madrid. — Ha sido designado director del equipo español que participará en la Vuelta Ciclista a España el valenciano don Luis Puig, que dirigió a nuestros atletas en la pasada Vuelta a Francia.—Alfil.

Llega a Barcelona la selección de Bélgica de baloncesto

Barcelona. — A las 21,15 de hoy ha llegado a Barcelona, en vuelo directo, la selección nacional de baloncesto de Bélgica, que el próximo domingo, por la tarde, se enfrentará, por séptima vez, a la selección de España. Integran la expedición doce jugadores, capitaneados por el jugador Royal IV.—Alfil.

Peligra la participación de Bobet en la Vuelta

El médico le ha recomendado que guarde reposo todo el año

También se dice que Poblet quizá no acuda a correr el "Tour"

Ahora parece que peligra la participación de Louison Bobet en la Vuelta Ciclista a Espana.

Ahora, al regresar a la capital francesa ha sido sometido a un minucioso reconocimiento por su médico, quien a pesar de encontrarle fuerte le ha recomendado no intervenga este año en pruebas ciclistas, a fin de favorecer la total cicatrización de las heridas causadas por la operación y para evitar una posible recaída.

Así está planteada la cuestión. ¿Quedará por tanto Bobet ausente de la gran ronda española? ¿CORRERA POBLET EL "TOUR"?

Hace unos días han marchado Poblet, Bahamontes Ruiz, Botella q Iturat a la Rivera italiana, donde a las órdenes del famosísimo ex campeon Learco Guerra se entrenarán, junto a los demás ases de "Faema" del resto de Europa. O sea los Gaul, Koblet, Ernzer, etc. De allí se trasladarán a Cerdeña donde participarán en la Sassari Cagliari.

Pero antes de marchar estuvo con ellos aquí, en Barcelona, el señor Torriani, diector y organizador del "Giro" de Italia. El proposito del "patrón" italiano es fichar al equipo español de "Faema" para que corra la Vuelta a Italia a continuación de la de España. Por quien tiene más interés es por Miguel Poblet, acompañado, claro está de los demás ases del equipo: Bahamontes, Ruiz, Botella etc.

Ahora bien ocurre que Poblet no quiere correr las Vueltas a España, Italia y Francia. Son demasiados kilómetros para él, y en principio pensaba tomar parte en la primera y la última. El "Giro" no entraba en sus proyectos. Pero... le han ofrecido unas condiciones extraordinarias y... viene la duda. Porque, según nuestros informes, a Poblet se le ofrece un fabulosísimo fijo de salida. La cifra no podemos darla, pero es algo así como garantizarle todo cuanto ganaría en el "Tour" haciendo un magnífico papel, y obteniendo después muchos contratos. Una cifra verdaderamente astronómica. Y de ahí viene la duda de Poblet.

Si acepta correr el "Giro", con dinero seguro, no estará en condiciones después de tomar parte en la aventura del "Tour". Todavía no ha tomado una decisión, pero... la duda existe.

Baloncesto

Partidos para mañana

Primera categoría: Campo del Club Ciclista Burgalés. — Club Ciclista contra Renedo S. A., a las once y media.

Segunda categoría: A las once Otumba F. J. contra C. Delicias, en el campo de Lasalle.

A las doce y media, campo Club Ciclista: Instituto contra O. A. R.

Dará comienzo por lo tanto mañana domingo, el campeonato de segunda categoría.

Clínica
VARA LOPEZ
Abierta a toda clase de enfermos, excepto mentales e infecciosos, que pueden ser asistidos por sus médicos de cabecera o especialistas
CIRUGIA GENERAL — TRAUMATOLOGIA. — PARTOS
Servicio de Ambulancia
Informes en la Administración
Teléfonos, 2210 y 2326
Censura Sanitaria, número 180

GUIA FACULTATIVA

LABORATORIO DE ANALISIS CLINICOS
Luisa Eraña Sáiz
Médico
Sanz Pastor, 4. Tél. 2843

J. GUTIERREZ MANZANEDO
GARGANTA, NARIZ y OIDOS
Miguel I, 1.º Teléfono 4975

Colman Casasnovas
PARTOS - MATRIZ - CIRUGIA DE LA MUJER
ONDA CORTA
ELECTROCOAGULACION
Consulta de 11 a 1,30 y de 4 a 7
Calera, 13. — BURGOS

JOSE GARAZO
PARTOS Y ENFERMEDADES DE LA MUJER
Del Hospital de Barrantes y Cruz Roja
Vitoria, 31, 3.º — Teléfono 3591

MUÑOZ CASAS
PIEL Y VENEREAS - ONDA CORTA
DIRECTOR DEL DISPENSARIO ANTIVENEREO
Consulta de 11 a 2 y de 4 a 5
Almirante Bonifaz, 12, 1.º Tel. 1539

I. LOPEZ SAIZ
JEFE DE CLINICA DEL SANATORIO PSIQUIATRICO "SAN LUIS"
Enfermedades mentales y nerviosas
Consulta de 11 a 2. Telf. 2478
Calle Santander, 19, tercero

G. BAÑUELOS
OCULISTA
PLAZA MAYOR, 2 - TELEF. 1306

J. M. FRANCES GIL
MEDICINA INTERNA — RAYOS X
Consulta de 10 a 1 y de 3 a 5
Plaza de Vega, 36. - Teléfono, 5446

V. OJEDA CARCEDO
APARATO DIGESTIVO Y NUTRICION
Análisis clínicos. Rayos X. Metabolimetría. Consulta de 10 a 1 y de 3 a 5
Vitoria, 20, 1.º — Teléfono 8667

DOCTOR VILLA
HUESOS Y ARTICULACIONES
CIRUGIA GENERAL, RAYOS X
Calera 15, 1.º — Tlfnos. 1047 y 1446

DOCTOR GARZON
PARTOS Y ENFERMEDADES DE LA MUJER. — ESTERILIDAD
Pl. Rey S. Fernando 3, 2.º. T. 1446

L. TELLO IBAÑEZ
MEDICINA INTERNA
Sistema nervioso
Consulta de 1 a 2 y de 4 a 6
Defensores de Oviedo, 6, 3.º

F. URRACA
OCULISTA
LAIN CALVO, 17 - TELEFONO 1311

RICARDO CUEVA
GARGANTA, NARIZ Y OIDOS
Vitoria, 17, 1.º decha. Telf. 1721

VeloSoleX, la marca francesa de ciclomotores de fama internacional, se presenta al mercado español. Fabricado bajo licencia por

Orbea

La bicicleta que rueda sola

49 cc. Exenta de permiso de conducir.
1,100 lts. de consumo por 100 Kms.

PRECIO UNICO: 4.500 PTAS.

Concesionario — ESTACION SERVICIO

CASA VICAN, S. C.
Madrid, 11 - BURGOS

La Organización Sindical va a llevar a cabo importantes proyectos de mejoras en Quintana del Pidio y La Aguilera

Con tal motivo se han celebrado en ambas localidades unas concurridas Asambleas de agricultores

Presidida por el delegado provincial de Sindicatos, don Francisco Escobedo, a quien acompañaban el secretario de la C. N. S. y el vicesecretario de Ordenación Social, señores Mateos y Ballesteros, repectivamente, se ha celebrado en Quintana del Pidio una importante asamblea de agricultores, a la que han concurrido, juntamente con el alcalde, autoridades, miembros del Cabildo de la Hermandad Sindical de Labradores y Ganaderos, la totalidad de los agricultores de la villa.

Comenzó el acto con unas palabras del delegado provincial de Sindicatos quien informó sobre las funciones que tiene encomendadas la Organización Sindical en orden al desarrollo de la política agraria en los medios rurales, señalando a este respecto las tareas que vienen desarrollando los Consejos Sindicales Comarcales mediante los cuales se está consiguiendo ejecutar importantes mejoras en gran número de localidades de la provincia. Puso de relieve el interés de estas asambleas de agricultores y la necesidad de las mismas, puesto que es éste el medio más eficaz para resolver los múltiples problemas que hoy tienen planteados los pueblos burgaleses.

Fué planteado a continuación un viejo problema de vital importancia para Quintana del Pidio, cual es el de la construcción de una carretera que le ponga en comunicación con Aranda de Duero y pueblos de la demarcación.

Después de animado debate se adoptaron varios acuerdos sobre la conveniencia de que por la Delegación provincial de Sindicatos se realicen con la pertinentes para llevar a cabo la construcción de la citada carretera.

Fué también estudiado con el interés que el caso requiere, el proyecto de abastecimiento de aguas de la localidad, cuya ejecución viene actualmente ofreciendo una serie de dificultades que es preciso afrontar con el mayor empeño.

Los vecinos de Quintana del Pidio acogieron con gran entusiasmo el ofrecimiento hecho por el delegado provincial de Sindicatos sobre la protección que ha de prestar la Organización Sindical para la resolución de este problema, también de vital importancia para la villa.

Posteriormente se trató por la asamblea de otras varias cuestiones que afectan directamente a los intereses agropecuarios de Quintana y entre las que figuran como más importantes la de concesión de aguas para un importante proyecto de regadío, limpieza del río que atraviesa el término municipal, construcción de caminos y cañadas, construcción de almacén granero y creación de una Cooperativa vinícola.

Después de estudiarse la posibilidad de construir viviendas por la Obra Sindical del Hogar y de procurar la instalación del servicio telefónico, el delegado provincial de Sindicatos informó sobre la conveniencia de realizar en el pueblo unos planes de concentración parcelaria cuyos planes habían de mejorar considerablemente las condiciones de vida de los agricultores. Señaló a este respecto el objeto y finalidad de tal concentración parcelaria y los sistemas y procedimientos que se siguen para llevar a cabo la misma.

Finalizó la asamblea después de resolverse otros detalles de ejecución de diversas mejoras que proyectan realizarse en Quintana del Pidio.

ASAMBLEA EN LA AGUILERA

También se celebró en La Aguilera, después, otra asamblea de agricultores.

El acto estuvo igualmente presidido por las primeras jerarquías sindicales de la provincia, estando presentes en la misma alcalde, autoridades, mandos sindicales de la localidad y la totalidad de los labradores de la misma.

Antes de iniciarse las tareas de la asamblea, el capellán de la Hermandad de Labradores y Ganaderos de la villa pronunció unas palabras para destacar los problemas más importantes y urgentes que actualmente tiene planteados este pueblo ribereño. Figuran entre ellos el de regadío, saneamiento de terrenos, patata de siembra, construcción de abrevaderos para ganado, reparación de las carreteras de acceso a la localidad, etc.

El delegado provincial de Sindicatos, señor Escobedo, dirigió a continuación a los agricultores una breve alocución para exhortarles a una estrecha unión en torno a la Hermandad, al objeto de poder resolver todos los problemas de la villa.

A continuación fueron estudiados los más importantes de dichos problemas. Respecto a éstos se adoptaron diversos acuerdos en los cuales ha de ser necesaria la intervención directa de la Organización Sindical.

Se trató de la concesión de aguas para la ejecución de unos planes de regadío, resolviéndose a la vez el que se proceda rápidamente a la limpieza del río Granejón. Fué examinado igualmente, sobre esta misma cuestión, un informe relacionado con la Comunidad de Regantes de la villa, sobre el cual se formularon diversas sugerencias.

La asamblea adoptó acuerdos sobre la construcción de abrevaderos y reparación de carreteras, indicándose por el delegado provincial de Sindicatos que la C. N. S. prestara su máxima colaboración para que tales proyectos fuesen una realidad en fecha próxima.

LA BOLSA

Madrid. — La última sesión de la semana ha seguido aportando dinero abundante para todos los corros, aunque se ha visto ya cierta tendencia en las manifestaciones de los valores inmobiliarios que solamente acusan alzas de diez enteros en Asepe y Urbanizadora Metro. El corro siderúrgico y de construcciones metálicas sigue teniendo fuerte movimiento con auges de 16 enteros en Fasa y en Altos Hornos. En otros grupos Sevillana de Electricidad, ha mejorado seis enteros ante la noticia de su próxima ampliación de capital a la par en la proporción de una acción nueva por cada tres antiguas. Los retrocesos más importantes vuelven a empezarse con diez enteros que cede el Banco de España seguido de nueve en Ponferrada y cinco el Banco Exterior. Cotizaciones, fondos, Interior, 82,25; Exterior, B. 101,50; Amortizable, 1908, 95,50; Abril 1952, 99,85; Noviembre, 69,51, 100,75; Junio, 1953, 99,45, tres, 1949; 90 tres y medio; Julio, 1951, 94,25; Cédulas Hipotecarias, a 88, 35,75 b., 85 c., 85,50; exentas, 97,75.

Acciones. — Banco España, 885; Exterior, 480; Hipotecario, 532; Central, 645; Banesto, 830 Minas Rif, 685; Duro Felguera, 400; Guindos, 345; Ponferrada, 691; Campsa, 250; Tabacalera, 201; Manufacturas metálicas, 250;

Cambios de moneda: Francos franceses, 10,85; suizos, 901,9; dólares, USA, 38,95; libras esterlinas, 109,06.

Bolsa de Bilbao

Bilbao. — Ha cerrado la actual semana de Bolsa con una sesión no tan brillante como las anteriores pero sí en general de corriente firme, pues si algunos de los valores favorecidos por los avances pasados fueron afectados por las realizaciones como las Sefanitros, no por ello se ha resentido el ambiente que ha continuado con disposición favorable.

Acciones: Banco de Bilbao, 850; Central, 645; Hispano, 672; Vizcaya a, 795; idem b., 792,50; Altos Hornos, 287; idem, nuevas, 11,10; Duro Felguera, 402; Telefónicas, 311; idem, cupone, 36; Unión Química, 297.

BANCO DE SANTANDER
BANCA - BOLSA - CAMBIO
CAJA DE AHORROS
Espolón, 12. — BURGOS

La Agenda de la Sección Femenina contiene consejos prácticos para la organización del hogar.

Diario de Burgos

CADA DIA UNA COSA CURIOSA

Ha estado cuatro años sin probar el agua

Pero ahora que ha vuelto a beberla la encuentra insustituible como la mejor bebida

Azuaga (Badajoz). — El vecino de esta localidad, don Manuel Alejandro Montalvo, ha cumplido el propósito que se había hecho de estar cuatro años sin probar el agua. Manifiesta que ni en los más ardorosos días del verano llegó a romper esta decisión, y bebió solo vino. Ahora ha vuelto a beber agua y la encuentra insustituible, considerándola la mejor bebida.

Los canarios tienen su campeonato

El canario amarillo está pasado de moda.--Los rivales del "flauta"

Cuando los mineros de Harz descendían a las galerías donde tenían que realizar su rudo trabajo, iban provistos de un equipo que comprendía un raro elemento: una jaula con un saltarín canario. El animalito, dotado de una gran sensibilidad, percibía las emanaciones de grisú mucho antes que el hombre y su alocamiento en tal caso, prevenía a los trabajadores, salvando su vida en muchas ocasiones. El armonioso canto de los "flautas" perdía su valor ante este servicio que prestaban, pues canarios "flautas" alemanes son los sujetos al humanitario y útil cometido denunciador.

El IV Campeonato Mundial de Canaricultura que se ha celebrado en Barcelona, no tiene por objeto precisamente rendir homenaje a la susodicha raza por su citada labor. Por el contrario, se trata de enfrentar a los canarios con sus congéneres para poner a prueba sus facultades canoras y su belleza pajaril.

Al entrar en el local donde tiene lugar el certamen, nos encontramos con cerca de unos mil jaulas donde pían y se agitan otros tantos canarios. Concurren representaciones de la mayoría de los países de Europa, que esta vez se han dado cita en España, como el pasado la tuvieron en Francia y el próximo irán a Portugal.

El Campeonato se celebra anualmente y los concursantes deben estar ya acostumbrados a los viajes. No debe sorprender, tratándose de pájaros, que el recorrido lo hagan en un vuelo: vienen en avión, con una cantidad de comida suficiente para el viaje colocada en el suelo de cada jaula, así como con una esponjita empapada de agua que les proporciona la bebida.

Los "flautas" —hasta hace poco, favoritos como cantores— sufren ahora una dura competencia. El canto "malinois", francés, cuenta hoy en día con más adeptos. Y en Madrid, donde existe un gran núcleo de canaricultores, ha surgido un tercer "vocalista" que se conoce con el nombre de "timbrado español". Entre estas tres sonoridades, se encuentra la supremacía mundial de los canarios.

Lo que decimos acerca de la moda en el canto puede aplicarse también al color. El canario amarillo, clásico, pierde terreno. En el campeonato encontramos muchos de tonalidades insospechadas: blanco, gris, morado, anaranjado, verdinegro, bronceado y los llamados mosaico y elisabela plata o elisabela oro, que es una especie de color canela. Los aficionados tienden a que el amarillo desaparezca, cruzándolo a ese fin.

Pero no es el color lo que puntúa (empleamos el término de los jueces), sino la belleza del canario, además del canto. Las pruebas son, por lo tanto, dos. En la de canto se eliminan los "flautas" en grupos de cuatro ejemplares y los restantes en grupos más numerosos. Para probar el tanto se les tiene primeramente en penumbra y al ser devueltos a la luz, dan suelta alegremente a sus trinos, casi siempre antes de los veinte minutos que se les conceden de margen para ello. En la belleza basta un recorrido de los jueces ante los concursantes para apreciar las cualidades de cada uno.

Un grupo de canarios exóticos llama poderosamente la atención: algunos semejan perdices de pequeño tamaño, otros tienen el plumaje aterciopelado; se exhiben algunos ejemplares mayores que lo corriente y otros son un puntiagudo penacho encarnado.

—¿Cuánto puede valer un canario bueno, sin que sea una "vedette"?

—De doscientas a cinco mil pesetas. Pero los canaricultores no vendemos por negocio. Nuestra afición nos cuesta dinero.

Copas, medallas y diplomas, están dispuestos para ser entregados a los felices dueños de los canarios vencedores; ni un céntimo en metálico.

Demos adiós a la vocinglera reunión de concursantes, tan ajenos todos a la pugna en que los han metido. Y también, por lo visto, habrá que decir adiós al tradicional canario amarillo. Nunca pudimos pensar que el tinte pudiese alcanzar también influir a la grey pajaril, aunque en este caso no se consiga en las peluquerías, sino tras pacientes y estudiados cruces.

Barcelona, Febrero.

HORIZONTE

Consejo de ministros

(Viene de primera página)

proyecto reformado de las obras por ejecutar de la presa de derivación y canal para riego de la margen izquierda del Guadalhorce, tramo intermedio, compuertas y mecanismos de la presa de derivación del canal de riego de la margen izquierda, y del de las obras del proyecto de túnel de la Sierra de Alcubierre, en el Canal de Monegros (trozo IV).

Decreto por el que se autoriza la subasta de las obras del proyecto de defensa del desarenador del canal para riegos de la margen izquierda del río Guadalhorce, tramo intermedio.

Decreto de personal.

Expedientes de revisión de precios.

EDUCACION NACIONAL

Acuerdo por el que se envía a las Cortes un proyecto de ley de reforma del apartado b) del artículo 80 de la ley de Educación primaria.

Decreto por el que se reglamenta la creación y funcionamiento de las "Casas de la cultura".

Decreto por el que se clasifican como colegios reconocidos superiores diversos centros de Enseñanza Media.

Decretos por los que se declara de "interés social" la construcción de edificios para colegio de Nuestra Señora del Rosario, de Sama de Langreo; PP. Conventuales menores de Valencia; Colegio Lasalle, de Zaragoza; Escuelas Salesianas Femeninas de María Auxiliadora, de Sevilla; Colegio del Inmaculado Corazón de María, de la misma localidad, y Colegio "Castellanos", de Valencia.

Decreto por el que se concede el grado profesional al Conservatorio Elemental de Música, de Valladolid.

TRABAJO

Decreto por el que se declara de urgencia la ocupación de terrenos en la provincia de Guipúzcoa para la construcción de "viviendas de renta limitada".

Orden aprobada en Consejo de Ministros por la que se conceden subvenciones destinadas a mitigar el paro obrero.

INDUSTRIA

Decreto sobre creación de la Mutualidad de los Cuerpos de Minas al servicio del Ministerio de Industria.

AGRICULTURA

Acuerdo por el que se pasa a las Cortes un proyecto de ley por el que se imponen determinadas obligaciones para el tratamiento de plagas, a los dueños de fincas forestales.

Decreto sobre expropiación forzosa, por causa de interés social, de varios montes comunales en las tierras llanas de Lugo, para su colonización.

Decretos por los que se declara de utilidad pública la concentración parcelaria en los pueblos de Berian Arlegui (Navarra), Villar de Gallinazo (Salamanca), Encinas de Arribas (Salamanca), Alegría (Alava), Siete Iglesias de Tormes (Salamanca), Olmeda del Rey (Cuenca) y Echárri (Navarra).

Informe sobre la situación agrícola de Levante y del viaje del director general de Agricultura, a dicha región.

AIRE

Decreto por el que se autoriza a adquirir mediante concurso un grupo de treinta viviendas para especialistas en la plaza de Valencia.

Decreto por el que se autoriza la adquisición, mediante concurso, de motocicletas.

Expedientes de revisión de precios y franquicias arancelarias.

COMERCIO

Decreto por el que se aprueban las bases del contrato a celebrar con la empresa "Ybarra y Compañía, S. A.".

Informes sobre la situación del comercio exterior de la naranja.

INFORMACION Y TURISMO

Informes sobre asuntos del Departamento.

ARTICULOS DEL "FUERO DE LOS ESPAÑOLES" CUYA VIGENCIA SE SUSPENDE

Artículo 35. — La vigencia de los artículos 12, 13, 14, 15, 16 y 18 podrá ser temporalmente suspendida por el Gobierno, total o parcialmente, mediante Decreto-Ley que taxativamente determine el alcance y duración de la medida.

Artículo 14. — Los españoles tienen derecho a fijar libremente su residencia dentro del territorio nacional.

Artículo 18. — Ningún español podrá ser detenido sino en los casos y en la forma que prescriben las leyes. En el plazo de setenta y dos horas todo detenido será puesto en libertad o entregado a la autoridad judicial.

Un suceso aleccionador

JUSTAMENTE al cumplirse los veinte años del asesinato de Matías Montero, sangre de otro estudiante falangista ha regado las calles de Madrid. Triste, trágica e indignante realidad que debe tener para todos los españoles un sentido profundamente aleccionador.

El hecho, en sí, demuestra cómo las aguas turbias y siniestras del marxismo, el comunismo internacional, están siempre al acecho, solapada o descaradamente, como en el caso que nos ocupa. Las más mínimas coyunturas, episodios normales en todos los países, son desorbitadas, aprovechadas, explotadas para que que se manifieste así y se pruebe, a la vez, cómo el menor resquicio, es utilizado siempre por el agente provocador, para que luego la cizaña actúe con sus clásicos procedimientos, como lo demuestra el propio atentado.

El "Mundo Obrero" y la fantasmal conseja de Indalecio Prieto, vienen a revelar, del modo más elocuente, esa tesis, tan clara como notoria. Vienen a mostrar, ante la contemplación de ese estudiante gravísimamente herido en Madrid, que no cabe en modo alguno ni la dialéctica ni el diálogo con el comunismo y sus compañeros de viaje, aun cuando éstos puedan ser ingenuos u olvidadizos, esgrimiendo fórmulas caducas y trágicas para España.

Frente a la dolorosa víctima que lucha entre la vida y la muerte, no cabe una inconsciencia, que resultaría no ya peligrosa sino sencillamente absurda. No queda sino recoger la lección que de esa propia agresión, cruel y estúpida a la vez, se deriva. Y, como consecuencia natural, cumplir con el deber que nos incumbe, es decir, secundar fervorosa y unánimemente la acción del Caudillo y su Gobierno, garantía absoluta de la paz, el orden y la unidad de los españoles, encarnados en el Movimiento nacional.

Si lo ocurrido ha sido posible gracias a un abuso cobarde de la generosa fortaleza del régimen, hoy el Gobierno, apoyado por el pueblo entero será quien impida estos excesos. Los sacrificios del pueblo español, los desvelos de su Caudillo para conseguirnos esta paz y esta prosperidad que disfrutamos, la infinita legión de quienes dieron su vida para rescatar a España de las manos del comunismo, nos imponen ese deber. Y, además, el de no permitir ni una necedad ni una alevosía más, como dice "Arriba", aunque ésta trate de cubrirse tras actitudes ingenuas. El suceso que todos lamentamos y censuramos, es, en verdad, aleccionador...

DIARIO DE BURGOS

Se vende en MADRID: Kiosco de "La Cibeles", de D. Pedro Alcalde.

Haga su encargo en
Talleres Gráficos
"DIARIO DE BURGOS"
TARJETAS DE VISITA, CARTAS TIMBRADAS, SALUDAS, INVITACIONES, ETC.

La Encomienda de la Orden de Africa impuesta a don Alfonso Pérez Andújar

Madrid. — En el despacho oficial del director general de Marruecos y Colonias, general Díaz de Villegas, se ha verificado la entrega de la Encomienda con placa de la Orden de Africa a don Alfonso Pérez Andújar.

El señor Díaz de Villegas, en breves palabras, elogió los altos méritos del señor Pérez Andújar, veterano colonial, fundador de la Cámara Agrícola Forestal de Comercio e Industria de la Guinea continental y que, entre otros cargos, desempeñó la presidencia del Consejo de vecinos de Bata y de la Delegación del Sindicato Maderero.

Mejora el estudiante herido el jueves en Madrid

(Viene de primera pág.)

de hoy la siguiente nota, con el ruego de su publicación:

"La Junta de Gobierno de la Universidad, que sigue atentamente el curso postoperatorio del estudiante Miguel Alvarez Pérez, del Frente de Juventudes, cobardemente agredido en la mañana de ayer, se congratula de la mejoría experimentada dentro de su gravedad y hace votos por su total y pronto restablecimiento.

Asimismo, se complace en anunciar que el otro estudiante herido, universitario y colegial del Colegio Mayor Santa María del S. E. U., se encuentra fuera de peligro y muy mejorado de sus lesiones...—Cifra.

A ULTIMA HORA SU ESTADO ERA ALGO FAVORABLE

Madrid. — Hacia las doce de la noche, comunican del sanatorio de la Concepción, que, dentro de la gravedad, el estado de Miguel Alvarez Pérez es algo favorable.

MAS DETENCIONES

Madrid. — La Dirección General de Seguridad nos remite la siguiente nota:

Con ocasión de las alteraciones del orden público en Madrid, y además de las detenciones ya comunicadas en nota anterior, han ingresado como detenidos en esta Dirección general de Seguridad, don Miguel Sánchez Mazas Ferlosio, don Dionisio Ridruejo Jiménez, don Ramón Tamames Gómez, don José María Ruiz Gallardón, don Enrique Mújica Herzog, don Javier Pradera Cortázar y don Gabriel Elorriaga Fernández, todos los cuales han quedado a disposición de la autoridad.

Nuestros teléfonos: 2015 y 1286.

La amabilidad

Por Antonio DIAZ CAÑABATE

IGNORO de cuándo data la costumbre de engalanar el reverso de las hojas de los calendarios con máximas, pensamientos, frases, curiosidades, poesías y demás menudencias adecuadas, pero, desde luego, es algo que ha contribuido en mucho a la cultura de las gentes que no tienen tiempo ni ánimo para proporcionársela de más conveniente manera. Considero, por lo tanto, injusto y nocivo ese desprecio que manifiestan hacia ellas los espíritus que se consideran superiores. Las que son superiores de verdad son las hojas de calendario, pequeña enciclopedia cada año renovada y que es lástima se pierda sin dejar rastro.

Una de sus especialidades son las frases de los hombres geniales o que se han creído ellos que lo son, o lo ha estimado así el misterioso y benemérito colector. Muchas de estas frases, dichas en un momento, pudieron deslumbrar. Pero son como las alhajas de similor que conforme se les usa van perdiendo el falso brillo de falso oro. Y se quedan inservibles. Sin embargo, con las frases geniales ocurre todo lo contrario. A medida que se las cita adquieren prestigio y popularidad injustificada. Y se repiten, vayan o no a cuento, y la gente se queda con la boca abierta al oirlas. Bastantes se convierten en máximas.

El otro día leí en una hoja de calendario lo siguiente: "La amabilidad es la falsa moneda de la bondad (Eugenio de Ochoa)". Muy bien. Muy cierto. Tenía toda la razón don Eugenio de Ochoa. ¿Y quién fué este señor? Pues un distinguido literato que vivió en el siglo XIX, erudito, buen prosista, académico de la Española y autor de un libro titulado, "París, Londres, Madrid" (de donde está tomada la citada frase) y que se lee con deleite, pues se trata de un acabado y ameno estudio y descripción de esas tres ciudades, retratadas con fidelidad y agudas dotes de observación, allá por los años de 1856. Y hablando de los ingleses escribe: "Un inglés no le hará a uno visitas de dos horas, ni le acompañará a paseo todas las tardes; pero, en cambio, cuando empeña una palabra, puede contarse con ella; cuando hace una oferta, se puede estar seguro de que es cordial. Yo creo que esto es la verdadera amabilidad.

Y yo también. Y creo que todo el mundo. Afortunadamente ya casi no se emplean aquellas fórmulas corteses que se pronunciaban con un acento melifluo que no engañaba a nadie. Por ejemplo: ¿Quiere usted comer con nosotros? Mi casa, que es la de usted. Ya sabe usted que se le aprecia, etc., etc. (Esto del etc., etc., tampoco lo escribe ya nadie. Perdónenme que uno se acuerde de estas tres letras tan socorridas y que hacen tan bonito al final de un párrafo). A esas fórmulas, muestras de una pretendida buena educación puramente superficial, no las han sustituido otras. A lo sumo, el que se las da de finolis, dice muy a menudo: encantado. En las presentaciones se utiliza mucho.

—¿No os conocéis? Fulano de Tal y Mengano de Cual.

—Encantado.

—Encantado.

Y piensan ambos. ¡Vaya educación! Bien están las formas correctas y las maneras y las palabras alambicadas, pero sin exagerar y sobre todo, sin que todo quede en eso. Jarabe de pico y pare usted de contar.

Preferible es, no la rudeza y mucho menos la groseria, pero sí la llaneza bonachona y sincera que cuando invita: ¿Quiere usted comer con nosotros? invita de verdad y además luego nos ofrece una comida opipara, sin ringorrangos efectistas, sustanciosa y bien condimentada.

Sin duda, una persona amable es un encanto. Pero aquí de la frase de don Eugenio de Ochoa: siempre y cuando no sea falsa bondad. ¿Y por qué falsear algo que cuesta lo mismo que lo auténtico? ¡Ah!, pues sí, porque lo difícil es ser amable en el hecho, no en el dicho. Con razón se me quejaba hace poco un amigo mío:

—Estoy harto de oír asegurar que don Fulano es persona amabilísima. ¡Es un farsante de la peor especie! Conmigo siempre que nos encontramos está que se derrite. "A ver cuándo viene usted por mi casa, que es la suya. Tendré mucho gusto en poderle ser útil en algo. Ya sabe que me tiene siempre a su disposición. Siempre a sus órdenes". Y yo: "Muchas gracias, don Fulano, muy amable". Y fui fomentando por ahí su fama de hombre prototipo de la amabilidad. Un día, necesité de él un pequeño, un insignificante favor y me fui a verle a su oficina. Me recibió todo mieles. "Siéntese. No, ahí no; en ese sillón que es el sitio de honor que le corresponde. ¡Cuánto celebro su visita!". Y así media hora de cumplidos a cual más melosos para terminar con ¿y a qué debo el placer de su gratísima visita?" Se lo expuse. ¡Qué aspavientos! ¡Qué de frases! "Lo deploro en el alma. No puede usted figurarse el disgusto que tengo al no poder servirle como sería mi vehemente deseo". ¡Otra media hora de estupideces! Y con sólo tocar el timbre, llamar a uno de sus subordinados y darle la orden, sencillísima, posibilísima, me hubiera quedado tan satisfecho y le hubiera puesto en los cuernos de la luna de la amabilidad. Prefiero cien mil veces a esos otros sujetos que te escriben hoscos, que ni siquiera te ofrecen asiento, que te cubren de improperios, si a mano viene, porque les has pedido algo que encierra dificultad o esfuerzo o sacrificio y que después te conceden aunque tengan que revolver Roma con Santiago; eso sí, siempre con cara de pocos amigos.

Esto, que le sucedió a mi amigo con el falso amable, nos ha pasado a todos. Los falsos amables acaban por no engañar a nadie. Y lo curioso es que, a pesar de ello, no pierden su fama ni a la de tres. No hay manera de derribarles de su pedestal.

No. No confundamos la amabilidad con la bondad. Ni el bondadoso es siempre amable ni el amable es siempre bondadoso. ¿Que los hay que reúnen las dos calidades? ¡Claro que los hay! Y entonces a estas seres de excepción les llamamos tontos y no les dámos importancia. "¿Quién, Mengano? Sí; es muy bueno y muy amable, pero, chico, te cansa".

Así somos los mortales. Para matarnos.

Carta de Madrid

Madrid. — (Crónica de "Tachín" para DIARIO DE BURGOS).

Esta mañana han ingresado en el "zoo" del Retiro dos soberbios cisnes negros, que han pasado ante las jaulas donde bostezan las hienas y otros antipáticos bichos dándose muchísima importancia. El león les ha echado un vistazo y ha seguido dormitando.

El oso ha continuado con sus pendulares movimientos. La partera —no nos es posible utilizar el plural en estos casos— no ha alterado lo más mínimo sus inquietudes. Sólo los monos se han percatado de que entraba un nuevo huésped, acaso dándose cuenta de que más bien se trataba de nuevos presidiarios, aunque no llevaran el uniforme de penado de las cebras. Los cisnes han sido regalados a la Villa de Madrid por la Real Compañía Holandesa de Aviación (K. L. M.) con motivo de conmemorarse el aniversario del servicio aéreo entre España y Holanda. Tienen el pico y las patas rojas y se espera que la pareja, entre cuyos componentes no hay la menor disensión, ennegrezca el pequeño estanque que se les ha destinado.

Estos cisnes negros sólo se dan en Australia y en Tasmania y son poquísimos los parques zoológicos que los tienen. Claro que con la nevada que se está cociendo se van a igualar a los otros. La llamada "Casa de Fieras" se está poblando de día en día. En cuarto exhiba un hipopótamo que sustituya al que murió hace algunos años y un gamberro cazado a lazo en la Avenida de José Antonio, podrá codearse con el "zoo" de Hamburgo, aún superarlo por obra y gracia del ejemplar últimamente citado.

ESTUDIANTES

El doctor Jiménez Díaz ha manifestado hoy que no es pesimista en cuanto al restablecimiento del joven Miguel Alvarez, miembro del Frente de Juventudes gravísimamente herido de un balazo durante los incidentes ocurridos en la calle de Alberto Aguilera.

El periódico "El Alcázar" dedica al suceso su editorial de esta noche, al que pertenecen los siguientes párrafos: "Búsquese bien hasta qué punto se mezclan en esta triste y sangrienta acción móviles y direcciones ajenas a la vida académica, traiciones atentatorias contra la vida de la Patria. El suceso nos pone a todos en el deber de meditar. La ambición española de las banderas de la Victoria no está cumplida ni satisfecha. Pero todo lo que en España faltaba por hacer, el ansia secular de justicia de nuestro pueblo, la ordenación de la vida española para el trabajo y la prosperidad, se está realizando y en muchos casos, se ha alcanzado ya.

Creemos que toda razón tiene su cauce y todo anhelo de justificación su camino, que no es el de la disputa callejera."

FRIO

Continúa el descenso del termómetro, que esta mañana, a las nueve, señalaba cerca de tres grados bajo cero y poco más de un grado a la una de la tarde, a pesar del espléndido sol en un cielo limpio de nubes. Leones de la Cibeles otra vez, sudan hielo y el menor pozo que se produce en las calles queda helado inmediatamente. Lo están también los estanques pequeños del Retiro. En este momento, nueve de la noche, estamos a tres grados bajo cero, lo que permite asegurar que esta madrugada se batirá ampliamente la marca de frío de este invierno.

EUROPA DE NUEVO AZOTADA POR EL FRIO

Un mínimo de 234 personas van muertas a causa de los temporales

Londres.—Vientos helados procedentes del Este azotan a Europa y la zona del Mediterráneo en una nueva y más fuerte ola de frío que amenaza reproducir los daños en la pasada semana.

Un mínimo de 234 personas han resultado muertas como resultado del frío; 65 de ellas en Italia, en donde el invierno se ha dejado sentir con más crudeza.

En Francia se prevé que habrá tres días de frío intenso y en Niza, la temperatura es ya bajísima.

El número de muertos en Alemania ha ascendido a cuarenta y uno, cuando una anciana mujer se perdió en la nieve en las afueras de Munich y murió helada. Los meteorólogos predicen que la nueva ola de frío durará toda la semana. En Berlín se ha producido una intensa nevada y la temperatura ha descendido varios grados bajo cero. El Danubio tiene grandes superficies heladas entre Niederalteich y Ochenstein, en Baviera.—Efe.

GRANDES NEVADAS EN ITALIA

Roma.— Ha nevado intensamente sobre Milán, Turín, Bolonia, Reggio Emilia, Ravena y Bergamo. La lluvia se ha convertido en nieve. En la Riviera italiana, están cerrados los puertos de los Apeninos. En Sicilia y en la región de Nápoles reinan fortísimas ventiscas. Cerca de Altamira, en el Sur del país, ha muerto de frío un niño de 12 años de edad. En Putignano, 50 enfermos están bloqueados por la nieve en un hospital.

LAS COMUNICACIONES DE FRANCIA DISLOCADAS

París.— La ola de frío que se extiende por el país, ha causado en su segundo día cuatro víctimas y ha dislocado las comunicaciones aéreas y ferroviarias.

La temperatura más rigurosa se registró en Mulhouse, donde el termómetro llegó a los 21 grados bajo cero.

En Estrasburgo, donde se ha llegado a los 20 grados bajo cero, quedaron bloqueadas por el hielo las líneas férreas.

A lo largo del Mediterráneo la temperatura ha descendido considerablemente. En Marsella el termómetro marca doce grados bajo cero y las calles de Niza se encuentran cubiertas por una capa de veinte centímetros de nieve.

VIENA A 25 GRADOS BAJO CERO

Viena. — La temperatura más baja desde 1929 —25 grados bajo cero— se ha registrado esta mañana en Viena y noticias procedentes del Tirol austriaco dicen que el termómetro ha marcado 32 grados bajo cero. La vida en las calles de la capital está virtualmente paralizada.

Las grandes nevadas tienen bloqueadas muchas carreteras.

URALITA de AMIANTO-CEMENTO

PARA TUBOS FLUORESCENTES

TIPOS DE SERIE
1.140 - 1 tubo de 40 W.
1.240 - 2 » » 40 W.
1.340 - 3 » » 40 W.

Qué agradable aspecto consigue un garage con la iluminación fluorescente!

Pero complete bien la obra. Seleccione las Pantallas de mejor rendimiento y más económicas.

Las Pantallas URALITA para tubos fluorescentes fabricadas con Amianto-Cemento, son inoxidables y no se pican como las metálicas ni se alabean como las de madera, por lo que su duración es interminable. Tampoco tienen vibraciones y su perfil, técnicamente resuelto, consigue el máximo aprovechamiento de la luz y su mejor distribución. Pueden pintarse según exija la decoración y... son MUY ECONOMICAS.

SOLO ES URALITA SI LLEVA GRABADA ESTA MARCA
URALITA

SOLICITEN INFORMACION GRATUITA A NUESTRAS REPRESENTACIONES Y AGENCIAS