Diario de Burgos

Año LXIX. — Núm. 20.830
Depósito legal: BU-5-1958

JUEVES, 2 DE ABRIL DE 1959

APARTADO núm. 46

TELEFONOS
Redacción: 1280. — Administración: 2015

Precio: 1,20

¿Gasta demasiado en impresos?...
Le conviene encargarlos en
Talleres Gráficos «Diario de Burgos»
Vitoria, 13 — Teléfono 2852

Franco inaugura, en el XX aniversario de la Victoria el grandioso monumento nacional en honor de los Caídos

"NUESTRA VICTORIA FUE LA VICTORIA DEL PUEBLO ESPAÑOL, CONFIRMADA AL CORRER DE ESTOS VEINTE AÑOS"

"Nuestros muertos exigen montar guardia fiel y permanente de aquello por lo que murieron"

Discurso del Caudillo en la inauguración de la Basílica de Santa Cruz del Valle de los Caídos

Discurso de Su Excelencia el Jefe del Estado en la inauguración de la Santa Cruz del Valle de los Caídos, ante la concentración de Alféreces provisionales:

"Españoles: Cuando los actos tienen la fuerza y la emotividad de estos momentos en que nuestras preces ascienden a los cielos impetrando la protección divina para nuestros Caídos, las palabras resultan siempre pobres. ¿Cómo podría expresar la honda emoción que nos embarga ante la presencia de las madres y las esposas de nuestros Caídos, representadas por esas mujeres ejemplares aquí presentes, que conscientes de lo que la Patria les exigía, colgaron un día las medallas del cuello de sus deudos, animándoles para la batalla? (Grandes aplausos). ¿Qué inspiración sería precisa para captar las heroicas gestas de nuestros Caídos; para poder reflejar el entusiasmo, segado tantas veces en flor, de los que con los primeros rayos del Sol de la mañana caían con la sonrisa en los labios al asaltar las posiciones enemigas; o para encomiar la firma tenacidad de los defensores de los mil pequeños "alcázares", en que se convirtieron en la nación las residencias de las pequeñas guarniciones o las casas cuartel de la Guardia Civil, defendidas hasta el límite de lo inverosímil contra fuerzas superiores, sin esperanza de socorro; o para ensalzar el heroismo y el entusiasmo derrochados en las cruentas batallas libradas contra las brigadas internacionales para hacerlas morder el polvo de la derrota; o para enumerar los sacrificios y los heroismos de los que en los 2.500 kilómetros de frente mantuvieron la intangibilidad de nuestras líneas; o para narrar la tragedia, no menos meritoria, de los que sucumbieron a los rigores de los durísimos Inviernos, o se vieron mutilados al helarde sus extremidades bajo los hielos de Teruel o en las divisorias de las montañas; o para destacar la serenidad estoica de los mártires que frente al fatídico paredón de ejecución morían confesando a Dios y elevándole sus preces; o para exaltar la conducta de tantos sacerdotes martirizados, que bendecían y perdonaban a sus verdugos, como Cristo hizo en el Calvario; o para presentar las virtudes heroicas de tantísimas mujeres piadosas que, por sólo serlo, atrajeron las iras y la muerte de las turbas desenfrenadas; o para reflejar la zozobra de los perseguidos, arrancados del reposo de sus hogares en los amaneceres lívidos por cuadrillas de forajidos para ser fusilados; o para poder describir la epopeya sublime de aquella comunidad de frailes de San Juan de Dios que sobre una playa solitaria de nuestro Levante cayeron segados por las ametralladoras, mientras con sus cantos litúrgicos elevaban a Dios un grandioso Hossanna? (Grandes aplausos).

Nuestra guerra no fue evidentemente una contienda civil más, sino una verdadera Cruzada, como la calificó entonces nuestro Pontífice reinante; la gran epopeya de una nueva y para nosotros más trascendente independencia. Jamás se dieron en nuestra Patria en menos tiempo más y mayores ejemplos de heroismo y de santidad, sin una debilidad, sin una apostasía, sin un renunciamiento. Habría que descender a las persecuciones romanas contra los cristianos para encontrar algo parecido.

En todo el desarrollo de nuestra Cruzada hay mucho de providencial y de milagroso. ¿De qué otra forma podríamos calificar la ayuda decisiva que en tantas vicisitudes recibimos de la protección divina ¿Cómo explicar aquel primer legado, providencial e inesperado, que en los momentos más graves de nuestra guerra recibimos, cuando la inferioridad de nuestro armamento era patente y con el arrojo teníamos que sustituir los medios, y que nos llegó, como llovido del cielo, en un barco con ocho mil toneladas de armamento, apresado en la oscuridad de la noche por nuestra Marina de guerra a nuestros adversarios? Ocho mil toneladas de material que comprendían varios miles de fusiles ametralladores, de morteros, de ametralladoras y cañones con sus dotaciones, que constituían el más codiciado botín de guerra que pudiéramos soñar y que desde entonces formó la primera base de nuestro armamento.

En aquellos momentos representaba esto mucho más que una gran batalla ganada, al restarse al enemigo aquel potencial de guerra y venir a sumarse a nuestra fortaleza. Y no es una, sino varias

(Pasa a tercera página)

Asistieron al memorable acto el Gobierno, Cuerpo diplomático, 37 Prelados, generales, otras altas jerarquías y 8.000 alféreces provisionales

Ocuparon también lugares preferentes numerosos familiares de mártires y héroes de la Cruzada de liberación

S. E., que inauguró asimismo en el Monasterio del Valle de los Caídos un Centro de Estudios Sociales, pronunció dos transcendentales discursos

Valle de los Caídos.—Su Excelencia el Jefe del Estado ha presidido la solemne ceremonia de la inauguración oficial de la basílica de Santa María de la Cruz del Valle de los Caídos, coincidiendo con el vigésimo aniversario de la victoria de la Cruzada española contra el comunismo internacional.

El Caudillo llegó después de las once, acompañado del capitán general de la primera región y de los jefes y segundos jefes de sus Casas militar y civil.

Desde primeras horas de la madrugada se situaron en los lugares que previamente les estaban reservados en la gran explanada ante la basílica millares de personas, entre las que figuraban representaciones de todas las provincias españolas.

El Generalísimo se detuvo unos instantes al pie de la escalinata por la que se asciende a la gran explanada, antes de ascender los dos tramos de diez peldaños que representan los mandamientos para contemplar emocionado la gigantesca cruz de este grandioso monumento del Valle de los Caídos. El Caudillo, al llegar a la explanada, fue acogido con enorme entusiasmo por los ocho mil alféreces provisionales llegados de toda España, y entre aclamaciones y enardecidos vítores y aplausos de millares de muchachos del Frente de Juventudes y de afiliados al Movimiento. El Jefe del Estado, en unión del capitán general de la región, pasó revista a las representaciones de los tres Ejércitos que, con bandera y música, abrían una carrera hasta la entrada de la cripta. Terminada la revista el Caudillo se dirigió por la escalinata a la segunda explanada de acceso a la cripta, donde fue cumplimentado por los miembros de su Gobierno.

Momentos después llegó la esposa del Jefe del Estado, doña Carmen Polo de Franco, acompañada de la esposa del jefe de la Casa civil.

Las cámaras de televisión española y los micrófonos de Radio Nacional de España retransmitieron la solemne ceremonia.

Su Excelencia el Jefe del Estado fue recibido a la entrada de la cripta por la comunidad benedictina del monasterio del Valle de los Caídos, con su abad mitrado al frente, Fray Justo Pérez de Urbel. Seguidamente, bajo palio, y a los acordes del Himno nacional interpretado por el gigantesco órgano de veinticinco toneladas y diez mil tubos, del interior templo, penetró en la cripta al tiempo que las bandas de música interpretaban asimismo el Himno Nacional.

Mientras que en el interior del templo se celebraba el solemne funeral, presidido por el Generalísimo Franco y oficiado por el Cardenal Primado de España y Arzobispo de Toledo, doctor Pla y Deniel, en la balconada del basamento de la Cruz fue oficiada una misa, que siguieron, a través de los altavoces, los miles y miles de alféreces provisionales, afiliados a todas las organizaciones del Movimiento y una gran muchedumbre.

El interior de la Basílica presentaba un aspecto impresionante realzando su extraordinaria

(Pasa a cuarta página)

Asamblea de Alféreces Provisionales en Madrid

Se ha celebrado en el salón de actos del Instituto Nacional de Previsión, la primera Asamblea Nacional de Alféreces Provisionales. Esta mañana se aprobaron los estatutos, entre cuyo articulado se efectuaron ligeras modificaciones. A mediodía, se inició la votación para designar quiénes han de formar parte de la Junta de Gobierno de la Hermandad Nacional. Participaron en la votación 213 compromisarios que se decidieron por alguna de las cinco candidaturas presentadas. En la foto vemos un momento de la Asamblea.
(Foto SAN ANTONIO)

Se dice que el Dalai Lama está en lugar seguro dentro del Tibet

Miles de personas están siendo detenidas por los rojos

Escándalo en el Parlamento indio, donde se atacó a los comunistas chinos

Nueva Delhi. — La agencia oficial de noticias de la China nacionalista comunica que el Dalai Lama ha llegado a lugar seguro en el Tibet y dirige personalmente la situación contra los chinos comunistas.

No se tienen noticias de que la aviación nacionalista haya facilitado a los sublevados armas o municiones.—Efe.

ESCANDALO EN EL PARLAMENTO INDIO

Nueva Delhi. — Un escándalo sin precedentes se ha producido en la Cámara baja del Parlamento indio con motivo de una petición de debate sobre la reacción de los comunistas chinos a la afirmación del jefe del Gobierno, Nehru, de que la ciudad fronteriza india de Kalimpong no ha sido el centro de la revuelta tibetana.

La oposición no comunista se sumó al partido del congreso gubernamental, para vituperar a los comunistas que protestaron de los ataques de que se les había hecho objeto en discursos anteriores.

RUMOR

Nueva Delhi. — Según rumores que circulan en esta capital y que no han podido ser confirmados —el Dalai Lama del Tibet es posible que haya llegado al Estado de Bhutan, en el Himalaya.

En caso de ser cierto el rumor, el Dalai Lama no tardará más de 17 días en cruzar el territorio montañoso y llegar a la India.—Efe.

MILES DE TIBETANOS DETENIDOS

Kalimpong (India Nororiental).—Miles de tibetanos están siendo detenidos por los comunistas chinos y llevándoselos, probablemente, a campos de trabajo forzados, según noticias que se reciben del Tibet. Los chinos también han reforzado su guardia ante el consulado general de la India en Lhasa.—Efe.

«Algunos progresos» en la conferencia de ministros del Exterior occidentales

Buscan un plan que presentar a la URSS

Dos diplomáticos rusos expulsados de Méjico

Londres. — El Gobierno, en su revisión económica anual, presenta un panorama de una Gran Bretaña próspera, pero advierte que tropezará can una mayor competencia comercial, especialmente en Europa, por el desarrollo del Mercado Común.

La revisión advierte que será siendo de máxima importancia mantener bajos los precios de la exportación.

NO COMPRENDE LA ACTITUD INGLESA

La Haya. — La actitud de Inglaterra hacia la zona de comercio libre europeo es «incomprensible» declaró J. W. Boyen, ex-ministro de Asuntos Exteriores y actualmente embajador en Francia.

Hizo estas manifestaciones en el discurso inaugural de la reunión que durante cuatro días tratará de la cooperación entre los seis «parlamentos europeos».—Efe.

OTRA AMNISTIA EN ITALIA

Roma. — El Gobierno italiano acaba de aprobar la décimo-sexta amnistía que se dicta en este país de catorce años acá y que alcanza a la totalidad de los delitos políticos cometidos desde el armisticio firmado el 8 de Septiembre.

La amnistía alcanza igualmente a los delitos políticos y de prensa. En cuanto a otros delitos, prevé reducción de penas.

RESTRICCION DE MOVIMIENTOS

Londres. — El viaje de los miembros de las misiones diplomáticas occidentales a cualquier punto de la Unión Soviética, excepto Leningrado, se ha prohibido «por razones provisionales».

En esta época del año, por regla general, se celebran maniobras militares soviéticas en gran escala.

REPLICA

Washington.—El Departamento de Estado ha prohibido los viajes de diplomáticos rusos por territorio norteamericano, a excepción de los viajes entre Washington y Nueva York. La medida ha sido adoptada en réplica a una medida similar adoptada por los soviets.—Efe.

«ALGUNOS PROGRESOS»

Washington. — Los ministros de Asuntos Exteriores de las cuatro grandes potencias occidentales han hecho algunos progresos en sus esfuerzos para preparar un plan que ofrecer a Rusia en las próximas negociaciones sobre Berlín y Alemania. Esta declaración fue hecha por Von Brentano, al abandonar la primera reunión de hoy.—Efe.

DOS DIPLOMATICOS RUSOS, EXPULSADOS DE MEJICO

Méjico. — Dos diplomáticos soviéticos han recibido una notificación que les expulsa de Méjico.

El agregado naval, capitán Remisof y el segundo secretario Arskenof, son expulsados bajo la acusación de haber estado en contacto con los elementos organizadores de la huelga ferroviaria del último fin de semana, inspirada por los comunistas.—Efe.

Llega a Madrid el ministro norteamericano de Marina

"Charlot" quiere pasar unas vacaciones con su familia en Baleares

Fallece en Gijón el ilustre periodista don Alfredo García «Adeflor»

Gijón. — A las tres de la tarde falleció en esta ciudad el ilustre periodista don Alfredo García y García «Adeflor», a la edad de 82 años. Empezó el ejercicio de la profesión periodística a los 22 años, en la redacción de «El Noroeste», desde la que pasó a «El Comercio», en 1896. Dirigió este periódico desde 1921 a 1954 en que debido a su estado de salud, hubo de retirarse.

Le fue concedido el título de periodista de honor y estaba en posesión de numerosas condecoraciones.

MINISTRO NORTEAMERICANO EN MADRID

Torrejón de Ardoz (Madrid). — El secretario de Marina de los Estados Unidos, Mr. Thomas S. Gates, ha llegado a la base hispanoamericana de Torrejón.

Le acompañaba su esposa y su hija Kathe; el contralmirante Luis de Flórez, de la reserva naval de los Estados Unidos; el teniente coronel Gilliland, de la Infantería de Marina estadounidense; el capitán de navío, Hyatt; el de fragata, Rosenberg y el mayor Pascual.

Durante su estancia en España, los señores Gates serán huéspedes de honor del ministro de Marina español.

En la Embajada de los Estados Unidos, Mr. Gates, ha hecho entrega al embajador señor Lodge, del título de capitán de la reserva de la Marina norteamericana.

EL GENERAL SALAN, EN CASARRUBIOS (TOLEDO)

Madrid. — El general Raúl Salan, gobernador militar de Paris, ha llegado hoy al pueblo de Casarrubios del Monte (Toledo), pueblo en el que pasó varias vacaciones en su juventud y donde reposan los restos de su tía Elena, con la que pasaba grandes temporadas. En el pueblo se le dispensó un recibimiento muy cordial, casi todos los habitantes le dieron la bienvenida, considerando al general este acto como el más emotivo que ha vivido en muchos años. Durante su estancia en Casarrubios depositó flores en la tumba de sus mayores.

FALLECE EL MARQUES DE HOYOS

Madrid. — A los 84 años de edad, falleció en esta capital don José María de Hoyos y Vinent, marqués de Hoyos, grande de España, ex-ministro de la Corona y ex-alcalde de Madrid.—Cifra.

«CHARLOT» BUSCA CHALET

Pollensa (Baleares). — Ha estado en esta localidad Miss Rachel Ford, «femme d'affaires» de Charlie Chaplin «Charlot», con la finalidad de buscar un chalet en Formentor y alquilarlo para que el famoso artista pueda venir a pasar sus vacaciones junto con su esposa y sus seis hijos.

PREMIO AL PROFESOR GIRON TENA

Bilbao. — El catedrático de Derecho Mercantil de la Universidad de Valladolid, don José Girón Tena, ha obtenido el premio de cien mil pesetas en el concurso organizado por la Universidad de Deusto, Bilbao, para galardonar la mejor monografía sobre Derecho Marítimo. La obra premiada se titula «El naviero, directrices actuales de su régimen jurídico», escrita en colaboración con don J. Luque con un apéndice sobre empresas de carga y descarga.—Cifra.

Exposición nacional siderometalúrgica

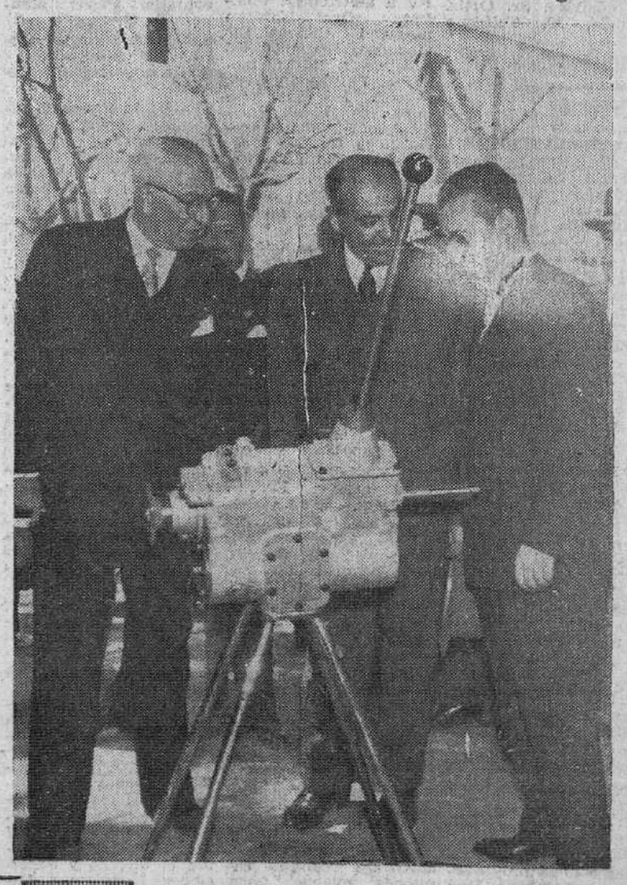

Madrid. — Los ministros de Industria, señor Planell y Secretario General del Movimiento, señor Solís, deteniéndose en uno de los «stand» de la Exposición Nacional Siderometalúrgica donde exhiben sus productos más de 250 empresas industriales de nuestra nación.—(Foto Gil del Espinar)

Ayer

LAS brigadas municipales han comenzado las tareas habituales en primavera.

Ayer, sin ir más lejos, observamos cómo, en tres aspectos, desarrollaban su actividad en distintos lugares.

Era uno de ellos la plaza de Castilla, donde se entregaban a la labor del cuidado de los jardines que redondean el artístico jarrón. Por otra parte, los pintores se dedicaban a dar uniformidad al multicolor aspecto de los bancos de la Avenida del Generalísimo, iniciando, sin duda, un quehacer que ha de aplicarse posteriormente a múltiples paseos. Y, finalmente, en el Espolón, otros obreros municipales limpiaban el interior de los focos del alumbrado, como fase previa —creemos nosotros— de la reposición de los puntos de luz que en tan popular recinto es necesaria.

Ahora bien. Si hemos de elogiar esa actividad, como "in mente" lo fuimos haciendo cuando la observamos en esas tres facetas, nuestra satisfacción quedó un tanto mermada al llegar, camino de la Redacción, a la plaza del general Primo de Rivera.

En ese lugar, tan concurrido y de tanto tráfico rodado, hace ya más de una semana que se registró uno de esos socavones o avería en determinada conducción subterránea, lo cual obligó a que, como es natural, se levantara el pavimento, se hurgara en el interior del firme y se volviera a tapar la zanja abierta.

Sin embargo, allá quedaron cascotes y restos cuya presencia se prolonga días a días, con notoria perturbación para el tráfico automovilístico, ya que camiones y coches, al estar reducida a la mitad la extensión de la calzada, han de efectuar unas maniobras nada cómodas, todo ello sin perjuicio de que el paso de peatones sea difícil y molesto asimismo.

Nadie puede quejarse de que, cuando una reparación es precisa, haya de cortarse el paso o dificultarse la circulación. Pero eso, que en plazo de horas resulta normal, ya no se concibe tanto cuando pasan días y días sin que quede normalizado todo. Pero es que da la sensación de que, cubierta la zanja, lo demás ha sido olvidado. Y eso es mucho peor...

He ahí el "pequeño detalle" que ha frenado un elogio con el que veníamos pensando ayer tarde al contemplar la actividad de las brigadas municipales en la plaza de Castilla, Avenida del Generalísimo y paseo del Espolón...B. I.

Actualidad burgalesa

NOTICIAS

MOVIMIENTO DEMOGRAFICO.—Durante el día de ayer se verificaron en el Registro Civil las siguientes inscripciones:

Nacimientos: Fernando de la Villa Sáiz, José Antonio Ortega Santillana, Miguel Angel Bravo Gómez, Manuel-Alberto Casado Estevez, Marta María Peña Cortés, Julio Martínez Peña, Raul Juárez Terradillos, Pedro-José Martínez Revilla y Pedro Moja Paños.

Defunciones: Macario Mayordomo Espinosa, de Gumiel del Mercado, 56 años, Hospital provincial; Teodora Alvarez García, de Los Valcárceres, 63 años, Alfonso VIII número 11; Cecilio Santamaría Diez, de Burgos, 51 años, Castañares; Modesto Díez del Corral, de Fuenmayor, 86 años, Santander número 2; Santiago Santamaría Fernández, de San Felices de Sedano, 74 años, Emperador número 48, y Egdunio Carcedo López, de Sarracín, 72 años, Hospital provincial.

AUTORIZACION DEFINITIVA. Por Orden del Ministerio de Educación Nacional se eleva a definitiva la autorización provisional concedida para su legal funcionamiento al Colegio "Sagrado Corazón de Jesús" establecido en Santibáñez Zarzaguda por las Religiosas Siervas del Sagrado Corazón de Jesús.

PLACAS CONMEMORATIVAS
CONDECORACIONES
Joyería Villanueva

FALLECE A CONSECUENCIA DE UN ACCIDENTE.—El asilado en los Establecimientos municipales de Beneficencia Egdunio Carcedo Lopez, natural de Sarracín, de 72 años, ha dejado de existir en el Hospital provincial a consecuencia de las lesiones que se produjo a primeros de año, al chocar con una motocicleta en la carretera de Madrid, y en cuyo accidente también el conductor de la "moto" resultó con heridas graves, aun cuando logró sobrevivir.

LOS BOMBEROS AUXILIAN A UNA MUJER. — A primera hora de la mañana fueron requeridos los bomberos para auxiliar a una mujer inválida en el piso segundo de la casa número 32 de la calle del general Mola.

Se trata de doña Regina Gómez, quien se sintió indispuesta durante la noche y pidió auxilio a los vecinos sin que consiguiera abrir la puerta.

Los bomberos escalaron la casa y rompiendo un cristal del balcón penetraron en la vivienda, auxiliando a dicha señora que, por fortuna, se encontraba sin novedad.

Antes de encargar su rótulo de cristal, consulte a
Cristalerías del Norte
Rótulos pintados, grabados y plateados. Precios económicos.

BOLETIN METEOROLOGICO comprensivo de los datos recogidos ayer en el Observatorio del Instituto de Enseñanza Media:

Barómetro.—A las ocho de la mañana, 695,4; a las dos de la tarde, 695,8; a las siete de la tarde, 694,8.

Temperatura ambiente. — Máxima, 13,8 grados a las 16, 30 horas; mínima, 2,6 grados a las 2 horas.

Dirección y velocidad del viento.—A las ocho de la mañana, NE—5,4 kilómetros; a las dos de la tarde, N—10,8 kilómetros; a las siete de la tarde, NE—7,2 kilómetros.

EL CUPON PRO-CIEGOS. — En el sorteo correspondiente al día de ayer resultó premiado con 250 pesetas el número 897 y con 25 pesetas, todos los números terminados en 97.

NUEVAS INDUSTRIAS. — Por don Diego Ruiz Núñez, de Santa Gadea del Cid, ha sido solicitada autorización para instalar en dicho pueblo un triturador particular, para moldear piensos con destino al ganado.

Similar solicitud ha formulado don Juan Domingo Guevara, de Quintanar de la Sierra.

BISCUTER
tipo Comercial, como nuevo vendo, c/ Diego Lainez número 12. Fábrica. tardes.

LETRAS DE LUTO. — A la avanzada edad de 74 años y confortado con los Santos Sacramento, ha dejado de existir el señor don Santiago Santamaría Fernández, industrial de esta plaza y propietario que ha sido durante muchos años de uno de los más populares bares del barrio de San Pedro de la Fuente, donde el finado era muy estimado.

Descanse en paz su alma y reciban el testimonio de nuestra condolencia sus resignados sobrinos don Aurelio, doña Rosario y doña Mercedes Santamaría; sobrinos políticos y resto de miembros de la familia doliente.

—A los 56 años de edad y confortado con los Santos Sacramentos, ha dejado de existir en Burgos el industrial de esta plaza don Macario Mayordomo Espinosa.

Descanse en paz el alma del finado y reciban nuestra condolencia su resignada esposa doña Antonia Ponce Pérez; hijos, don Angel, doña María Luisa, doña Margarita y don Macario; hijos políticos, nieto, hermanas, hermanos políticos y demás deudos.

—En Aranda de Duero ha fallecido la señora doña María del Carmen del Pino Hurtado (viuda de don Julio Mira Vicent), después de recibir los Santos Sacramentos y la bendición apostólica de Su Santidad.

Nos unimos al dolor que embarga a sus apenadas hijas doña María del Carmen, doña María Josefa, doña María de los Angeles, doña María Gloria, doña María del Rosario, Sor Julia (Hermanita de la Congregación de Ancianos Desamparados), doña María del Pilar y Sor María Consuelo (Carmelita de la Caridad); hijos políticos, entre los que se encuentran nuestro distinguido amigo, el gestor administrativo don Saturnino de Diego; hermanos, hermanos políticos, nietos y resto de familiares.

FARMACIAS DE GUARDIA.—González Santos, Avda. del Generalísimo, 3; González Iglesias, Sanz Pastor, 7, y Pérez Lejarreta, General Mola, 32.

BURGOS HACE 30 AÑOS

Del DIARIO DE BURGOS correspondiente al martes 2 de Abril de 1929

POR doña Natividad García de los Ríos, viuda de Abia y para su hijo Próculo, secretario-contador de la Sociedad Anónima "Minas de Barruelo", ha sido pedida la mano de la bella y distinguida señorita Luisa Villanueva, hija del conocido joyero de esta plaza, don Eustasio Villanueva.

LA "Peña Motorista", para conmemorar el primer aniversario de su fundación, celebrará un gran festival deportivo en el campo Laserna. En el programa figurarán carreras de cintas en moto, carreras de obstáculos, exhibición motorista, así como carreras ciclistas a la americana, de persecución y de velocidad.

LA temperatura máxima de hoy hoy fue de 13,2 a la sombra y la mínima, de 4,2.

Resumen informativo de Centros y organismos oficiales

Inspección provincial de Eseñanza Primaria.

"DIA DE LA IGLESIA PERSEGUIDA". — El próximo domingo, 5 de Abril se celebra el "Día de la Iglesia Perseguida". Fue establecido por la Jerarquía española hace unos años con carácter nacional y tiene por fin dar a conocer a los cristianos lo que sufren otros miembros de su mismo Cuerpo Místico en numerosas naciones azotadas por el comunismo ateo; mostrarles nuestra solidaridad como lo hace todo nuestro cuerpo físico cuando es herido uno de sus miembros y ayudarles espiritual y materialmente con nuestras oraciones y dádivas.

La Iglesia Católica atraviesa por una de las pruebas más graves y dolorosas de su historia; y los niños, como hijos también de la Iglesia, deben participar en la medida en que son capaces en sus graves preocupaciones y pruebas, tratando de aliviarlas con su pequeña ayuda material y con la más valiosa de sus oraciones tan agradables a Dios.

Procuren, pues, los maestros en alguna o algunas de las lecciones que preceden a este domingo, llevar a la mente de sus escolares lo que no deben desconocer, esto es: que gran parte del Mundo —gran parte del Cuerpo Místico de Cristo— vive herido por la persecución más tenaz y diabólica que se conoció jamás y que un "telón de acero" que tantas cosas separa y divide, esconde el dolor de muchos martirios de hombres y de niños que son hermanos suyos. No olviden que la nación que más preocupa hoy al Papa es China donde la persecución reviste caracteres verdaderamente graves. Y aprovechen para que al hablar de la íntima unión espiritual que tenemos con los fieles de China, de Rusia, Croacia, Polonia, Ucrania y cuantos países forman la Iglesia del Silencio, se vaya aclarando en sus inteligencias la doctrina del Cuerpo Místico y se sientan movidos a participar en los dolores de aquellos hermanos con sus sacrificios, oraciones y dádivas que constituirán al mismo tiempo una sincera muestra de gratitud al Señor por haber alejado de nosotros una opresión semejante que tan de cerca nos acechó y que tantos mártires dió a la Iglesia española.

Delegación de Hacienda

ORDENES DE PAGO.—Indice de las Ordenes de pago y demás documentos remitidos a esta Delegación por la Ordenación de Pagos de la Dirección General del Tesoro, Deuda Pública y Clases Pasivas:

Eloy Campo Oteo, Hipolito Bueno Martínez, Martín Santaolalla García, Maximino Calvo Rodrigo, Consuelo Bernal Herrera, Matilde Cendrero Portugal, Luis de Lozar Bartolomé, Guadalupe Saiz Romo, Martina Herrero Martínez, Enrique Hidalgo García, Saturnino Sanllorente Valdizán, Felisa Ureta Lopez, Carlos Abad Marañón, Felipe Elices de la Hoz, Manuel Angulo Angulo, Fabián Santamaría Martínez y Felisa Ureta López.

Crónica judicial

SEÑALAMIENTOS PARA HOY. **Audiencia Territorial** (Sala de lo civil). Juicio sobre arrendamientos urbanos, procedente del Juzgado de Vitoria, seguido por don Damián Ibáñez de Opacua con don Juan López García.

Pleito de menor cuantía procedente del Juzgado número 1 de Santander, seguido por don Luis Hermosilla Mazorra con doña Ana Merino González.

Pleito de menor cuantía procedente del Juzgado de Santoña, seguido por don Rosendo Fuentevilla del Río con don Antonio Zamarripa

Sala de Fiestas
De 3,30 a 5, Café y atracciones; A las 7,30, Animado Baile; 11,30 noche: Baile-Espectáculo.
NATI SIMAL, MARI MILAGROS, CARMEN DE JUAN con su guitarrista JOSE MERINO
ORQUESTA "REX"
Su cena fin de semana en la SALA DE FIESTAS
Menús y Carta
Banquetes, bodas, bautizos, despedidas.
Consulte precios

Guía del ESPECTADOR

COLISEO. — "El quinteto de la muerte" (3) y "Duelo de razas" (2).

AVENIDA.— "Cruce de destinos" (s. c.)

CALATRAVAS. — "Rebelión en el fuerte" (2) y "Los hermanos Barbarroja" (2).

CORDON.— "El Cisne" (3).

GRAN TEATRO. — "El árbol de la vida" (3R).

ASTORIA. — "Duelo de titanes" y "Los maridos no comen en casa".

REX. — "Luces de la ciudad" (2) y "Los caballeros del Rey Arturo" (2).

EN MIRANDA

MECISA. — "Héroes de hierro" (2).

NOVEDADES. — "La gran jugada" (s. c.).

APOLO. — "La moza del cántaro" (3 R).

AVENIDA. — "Apasionadamente" (3).

EN ARANDA

TEATRO CINE ARANDA.—"Juego de niños" (3).

Arrendamiento de finca rústica

El Ayuntamiento de Santa María Rivarredonda, subasta el arrendamiento de la finca rústica **EL PRADO**, de unas 17 hectáreas de superficie, por un período de diez años.

Se admiten proposiciones en Pliego cerrado, en este Ayuntamiento, hasta las 13 horas del día 18 de Abril.

El anuncio de subasta se encuentra publicado en el B. O. de la provincia de fecha 23 de Marzo actual.

Santa María Rivarredonda, 30 de Marzo de 1950.

El Alcalde
Benedicto Díez

Vida religiosa

SANTORAL

SANTOS DE HOY

Jueves de Pascua. Ss. Francisco de Paula, fd., Teodosia, vg., Abundio, Víctor, obs. María Egipciaca.

Misa, con rito doble y color blanco, del Jueves de Pascua, segunda oración Et famulos.

SANTOS DE MAÑANA

Viernes de Pascua. Ss. Sixto I papa, Benigno, mr., Ricardo ob.

Misa, con rito doble y color blanco, propia de este día, segunda oración Et famulos.

CULTOS

SALESAS. — Hoy, jueves, a las siete y media de la tarde, cultos mensuales de la Archicofradía de la Hora Santa canónicamente erigida en esta iglesia con facultad de agregar otros Centros para toda España. Predicará el R. P. José Luis Baquero, S. J.

VENERABLE ORDEN TERCERA DE NUESTRA SEÑORA DEL CARMEN

Se invita a todos los hermanos a la misa de Comunión General que se celebrará mañana, viernes, a las ocho y que será oficiada por nuestro Padre director, con motivo de su fiesta onomástica.

ANUNCIOS OFICIALES

Nuestros teléfonos: 1280 y 2015

Anuncios económicos

ARRIENDOS

MILITAR desea en alquiler piso. Informes Residencia Oficiales habitación 64.

ARRIENDO pabellón de 70 metros cuadrados y otros locales más pequeños. Florián Ruiz, Enrique III, 7. San Pedro de la Fuente.

ARRIENDO local propio almacén, comercio o industria no incómoda en edificio céntrico, nueva construcción. Aproximadamente 300 metros cuadrados, en Lonja única. Informes Teléfono 5021.

NECESITO piso bajo o habitaciones para oficinas, preferible sitio céntrico. Sr. Ortiz. Madrid, 10. Teléfono 5469.

AUTOMOVILES Y ACCESORIOS

¡¡AUTOMOVILISTAS!! Matriculaciones, Transferencias, Carnets de conductor, tramita rápidamente Gestoría Quintanilla.

MOTO «Mondial» 200 c.c. 4 velocidades, 4 tiempos, 130 Kms. hora, batería, luz, claxon. Taller: Moto Guzzi. Sombrerería, 12.

MOTOCARRO nuevo 200 c.c. motor «Williers» 4 velocidades y retroceso, cabina cerrada, rueda repuesto. Moto Guzzi. Sombrerería, 12.

VESPA como nueva vendo. Diego Lainez, núm. 12. Fábrica. Tardes.

SE VENDE camión Thames y Austin 7 HP. Villa Hermanos. Lerma.

VENDO camioneta italiana 13 HP., 2.000 kilos, buen estado. Talleres Ansa. Calle Salas, 16.

SE VENDE coche Citroen 11 ligero, inmejorable estado. Informes Garaje Franco. Carretera Madrid 75-77.

VENDO furgoneta Ford 8 HP., toda prueba. Hidráulicos. Tajadura. Burgense, 4.

VENDO camión Studebaker J-15 en muy buenas condiciones. José Antonio Angulo, en Villarcayo.

VENDO Ford 8 HP., cuatro puertas, buen estado. Agencia Espino.

CAMIONES nuevos: Pegaso 165 HP., Leyland Export Beaver, Ford Thames Trader, Pegaso Barajas, Mack 3 ejes motor Leyland 200 HP. Camiones usados: Pegaso 140 HP., alargado, reduc., repar., Pegaso 140 volquete; Pegaso 125 HP., chasis autobús. Man 10 Tm. M-K 25. Mercedes 135 HP. Dodge Barreiros 6 Tm. Issota reduct. 6 Tm. Dodge motor Henschel reduc. Thames Perkins, etc. etc. Solicite información. Doria. Pamplona - Tudela-San Sebastián. Agente en Burgos, Agencia Palencia.

SEAT 600, Seat 1.400 extralujo, Fiat 1.100 PV a matricular. Volkfwgen, Opel Kapitan moderno, Citroen BF moderno, Peugeot 403 a estrenar, Nath moderno, Pegaso Barajas, Pegaso 165 HP., camión Ifa Diesel. Facilidades. VIASA. Gregorio de la Revilla, 15-17. Teléfono 38481. Bilbao.

SE VENDE camión Pegaso, diez toneladas, 140 HP., recién reparado, toda prueba. Teléfono 12. Ramales (Santander).

SE VENDE coche Fiat 1100 y dos motos una Riego y otra Puch. Garaje Franco. Carretera Madrid, 75.

VENDO DKW nueva. San Pedro Cardeña, 88. De 5 a 10 tarde.

AUSTIN 7 HP., buen estado. Teléfono, 2122. Ptas. 36.000.

SE VENDE Montesa, buen estado. Fernán González, 18, 3.º.

SEGURA. Paseo del Molino, 13. (Legazpi). Informes en Burgos, Casa Miguellto. San Pablo, 3. Teléfono 3776.

GARAJES Segura, Paseo Molino, 13. (Legazpi).

SEGURA. Man 145.

SEGURA. Saurer 10 toneladas, fábrica, estrenar nombre comprador, magnífico chasis, largo y bajo, propio ómnibus y mercancía voluminosa.

SEGURA. Ford Anglia HP., seminuevo, bien cuidado.

SEGURA. Austin BMC.

SEGURA compra camiones nuevos, pago contado. Paseo Molino, 3, (Legazpi).

SEGURA. Mercedes 180 Diesel, seminuevo, precio interesante.

SEGURA. Plymouth Diesel estrenar.

PEGASOS y Ebros, estrenar, entrega inmediata, Leyland, Man, Mercedes, Bedford, Steyr y otros últimos modelos. Todos magnífico estado, precios interesantes y máximas facilidades.

SEGURA compra automóviles nuevos, pago contado. Paseo Molino, 13. (Legazpi).

SEGURA. Siempre precios interesantes.

SEGURA. Leyland Comet.

SEGURA. Firma legalmente autorizada para importación y compraventa de camiones y automóviles y recambios legítimos en sus cuatro especialidades de Leyland, Man, Mercedes, Styr. Paseo Molino, 13. (Legazpi).

COLOCACIONES

SE NECESITA pastor para ovejas. Tratar, Gerardo Arroyo. Ciadoncha (Burgos).

SE OFRECE ayudante chófer con carnet primera, en Santa María Tajadura. Florencio Nebreda.

NECESITO oficial carretero. Dalmacio Maté. Villadiego.

TRACTORISTA se necesita para granja. Dirigirse por escrito con informes a esta Administración.

NECESITO herrador. Marcelino Pajares. Veterinario. Paredes de Nava. Tratar en Burgos, Carretera Logroño, 15.

SE DESEA matrimonio para pastores, sin hijos, granja. Razón esta Administración.

SE DESEA una familia labradora para llevar una finca en aparcería, situada en Santiuste por Torralba del Burgo. Para tratar sobre el terreno y condiciones. Dirigirse a Celedonio de Miguel. Santiuste. Soria.

NECESITO asistenta. Vista Alegre, 8. La Castellana.

MUCHACHA se necesita para matrimonio solo. General Mola, 20, 2.º, dcha.

PANTALONERA. Necesito chicas. San Juan, 28, 4.º, derecha.

SE OFRECE ayudante conductor soltero, carnet primera. Informes esta Administración.

OFRECESE ayudante chófer, carnet primera. Eras de San Francisco, Villa Esperanza.

SE NECESITA persona joven sabiendo andar en moto-carro. César Castañeda. Corralón de las Tahonas, 8. Ciclos Ayala.

MATRIMONIO, con o sin familia, se necesita para atender finca. Informes: Granja Molliner. Apartado, 33. Burgos.

SE NECESITA oficial chapista. Taller de Chapista Cándido Sáez. Pisones, 13.

SE NECESITA asistenta tardes. Calle Santander, 19, 4.º.

NECESITO doncella con referencias. Miranda, 12, principal.

TALLER punto precisa chicas. Informes, Plaza Rey San Fernando, 9, bajo.

MUCHACHA práctica cocina y niñera, precísanse. Teléfono 4145.

NECESITO chica. General Mola, 28, 1.º derecha.

MUCHACHA necesito. San Pablo, 16, 3.º.

ASISTENTA necesito. Calle Sombrerería número 2, 2.º.

SE HALLA vacante la guarda de ganado mayor de San Pantaleón del Páramo. Tratar con el alcalde.

PRECISANSE carpinteros, oficiales, ayudantes, maquinistas. Dirigirse Maderas Industriales. Carretera Arcos 43.

SE NECESITA chica para Vitoria. Informes, Calzadas, 80, 1.º.

NECESITAMOS aprendizas. Industrias Ferro. Quinta, 15.

SE NECESITA chica. Madrid, 9, 4.º, derecha.

NECESITASE chica servicio. Dirijanse: Conde de Jordana, 3, 4.º, derecha.

NECESITASE muchacha. Conde Jordana, 3, 6.º, derecha.

CALZADOS Mariscal necesita chico 14-15 años para recados.

SE NECESITA chica, buen sueldo. Concepción, 15, escalera derecha, 5.º, dcha.

SE NECESITA chica. San Juan, 26, 2.º, letra C.

SE NECESITA muchacha, buen sueldo. Laín Calvo, 15, 1.º.

SE NECESITAN pinches. Vitoria, 111.

NECESITAMOS agentes todas poblaciones España. Buenas comisiones. Trabajo fácil. Apartado 8125. Madrid.

MATRIMONIO dos niños, precisa muchacha, sabiendo obligación, con informes, buen sueldo. San Pablo, 22, 7.º, B.

REPRESENTANTE, necesito para artículos perfumerías y droguerías, marca primer orden. Presentarse Cid, 21, 2.º.

SE NECESITA pantalonera. Argüelles. Merced, 1.

COMPRAS Y VENTAS

COMPRO motobomba eléctrico 1 ó 2 HP., seminuevo. Capiscol. Villafranca, 4.

VENDO. Por instalación eléctrica motor gasolina Rex 4 CV., a toda prueba. Carretería Fausto Alonso. Mecerreyes.

VENDO 200 árboles maderables, en el término de Quintanadueñas. Nicolás González, en Quintanadueñas.

OCASION: vendo motor Rex 20 HP., perfecto estado. Para tratar. Sebastián Sedano. Villanueva Río Ubierna.

VENDO traje primera comunión Arrabal San Esteban, 25, bajo.

VENDO carbón fragua garantizado. Camino Plata Teléfono 3871.

VENDO vestido completo comunión, niña. San Francisco 121. Lozano.

VENDO cepilladora combinada como nueva, con mesas de 200 cm. por 400 cm. Tratar con Santiago González en Montorio.

VENTA máquinas de punto para guantes. «Casa Rubio», Cid, 12.

SE COMPRA amasadora usada o seminueva, de cualquier marca que sea, para 120 kilos de masa. Informes esta Administración.

PATAS Khaki Campbell, pura sangre holandesa de un día, de cinco semanas y a punto de poner. Las puede adquirir en la famosa y acreditada Granja «La Florida». Folleto gratis e informes en «La Florida». Estava, 6. Teléfono 1462. Pamplona.

SE VENDE traje primera comunión, de niño. Razón, Alonso Cartagena, 9, 1.º.

VENDO dos trajes niño primera comunión, marinero. Eras de San Francisco. Villa Esperanza.

SE VENDE coche de niño, buen uso. Bloque 13, 2.º, izquierda. Barriada Militar.

VENDO traje comunión niña, completo, de organdí suizo bordado. Calle Cortes, 3, 3.º, izquierda.

POLLAS de mes y medio, magnífica procedencia, gran garantía. Casa David. Santa Dorotea.

POLLITOS recién nacidos. Avícola San Isidro. Santa Clara, 46. Teléfono 4117.

POLLITOS ambos sexos. Avícola María Isabel. San Gil, 7. Burgos. híbridos Rhode-Leghorn

POLLITOS alta selección, raza Leghorn e Granja Mirasol. Pisones, 7, Teléfono 2900.

POLLITOS recién nacidos, todos los días. Granja San Benito. Aparicio y Ruiz, 12. (Detrás Audiencia). Teléfono 1146.

POLLITOS mixtos. Granja Jané, Reus, Leghorn, Híbridos, Rhode Islan, Prat, Leonada. Representante: Blas López. San Juan, 23, 1.º

VENDO vestido primera comunión niña. Conde Lozano, 13, 3.º, izquierda.

VENDO bici señora, como nueva. Castellana, Vista Alegre, 9.

VENDO vestido niña primera comunión. Nueva Apertura Zatorre, 2, 2.º, derecha.

POLLITOS - pollitas extraseleccionadas Leghorn, disponibles entregar Abril. Procedentes Granjas reconocido prestigio. Francisco Dueñas (Monardid) María Molina, 13. Valladolid.

VENDO perro pastoriego. Fernán González, 99, 2.º.

POLLAS diversas edades. Santillana. Avenida del Cid, 24.

VENDO 100 pollos tomateros. Emperador, 26. Tienda. San Pedro la Fuente.

OCASION. Vendo piso libre, cuatro habitaciones, soleado. Tratar con el dueño. Informes en esta Administración.

ENSEÑANZAS

OFRECESE profesor clases particulares latín. Avisar de 10 a 2 y de 4 a 8. Teléfono 4558.

FINCAS

SE VENDE tejera cerámica y fábrica de yeso en Baltanás (Palencia). Informes Sr. Curiel. Hospital del Rey. Burgos.

VENDO primer piso, llave en mano. Avenida Cid Campeador. Tratar Antonino Paúl. Ultramarinos, San Gil, 16.

VENDO piso libre tres habitaciones, dos alcobas, en 128.000. Alfareros, 6, 3.º.

EN Revillarruz. Véndese molino harinero para piensos y panificables, fincas y palomar, a 15 Kms. de Burgos, libre renteros. Tratar en Burgos, calle Salas, 18, 2.º, habitación 9.

SE VENDE molino de agua a diez kilómetros de Burgos, 250 vecinos, mucho ganado de trabajo y de cebar. Informes esta Administración.

SE VENDE casa con gallinero y terreno, llave en mano, barata, terminación Pisones. Informes, Pisones, 26, 2.º, izquierda.

SE VENDE o se arrienda un piso con llave en mano. San Gil, núm. 2, segundo.

VENDO en Osorno (Palencia) finca con viviendas, amplios almacenes, gran patio, agua corriente, llave en mano, junto estación ferrocarril. Informes Félix Elizondo. Pisones, 40. Teléfono 4275.

VENDO dos magníficos pisos, libres, zona Vadillos, 125.000 y 170.000. Véalos y comprará. Albillos. Vega, 36.

SE VENDEN terneros de leche. Ricardo Gutiérrez, carretera Quintanadueñas (Burgos).

SAN ISIDRO vendo libre segundo piso, cuatro dormitorios, amplia cocina, pintado al esmalte, soleadísimo, sólo 135.000, con facilidades. Albillos. Vega, 36.

ZONA Plaza Vega vendo piso elegante, llave mano. 240.000. Albillos. Vega, 36.

BARRIO Gimeno vendo piso libre, seis dormitorios, baño, precioso. Albillos. Vega, 36.

A MUY pocos metros Huerto del Rey vendo libre piso cuatro dormitorios, cocina, demás servicios, 110.000. Albillos. Vega, 36.

COMPRO piso centro pagando parte con coche nuevo. Albillos. Vega, 36.

PISO cinco habitaciones con baño, exento contribución, vendo centro, 250.000. Albillos. Vega, 36.

¡¡INVERSIONISTAS! Constructor desea vender urgente dos pisos de diez recién terminados. Ocasión. Albillos. Vega, 36.

SE VENDE directamente piso, dos solos días, llave mano. Alonso Cartagena, 3, habitación 7.

GANADOS Y APEROS

VENDO vacas holandesas dando leche, preñadas mitad tiempo. Florencio Díez. Tordómar.

SE VENDE máquina de segar y carro de mulas. Herederos de Moisés Varona. Cañizar de los Ajos.

TRILLADORAS metálicas «Avellana» y otras de varios tamaños. Trillos centrífugos «León» para motor. Motores diesel y eléctricos para estas máquinas. Motobombas para riego de 1 a 6 HP. Remolques para caballerías. Arados de vertederas, de discos y remolques de 4 a 8 toneladas para tractor. Véalos sin compromiso en Casa Grigelmo.

SE VENDE por adjudicación de tractor cuatro mulas, dos de seis dedos y seis años y dos de cuatro dedos, cinco años y cerrada. Toda prueba. Informes José Dueñas Manrique, en Villasandino.

VENDO la mejor yunta de bueyes y toros sementales, reseleccionados, admitiendo cambios. Lorenzo Ruiz. Regumiel de la Sierra (Burgos).

SE VENDE cultivador como nuevo, completo. Flumencio Escudero. Celada del Camino.

COCHINA: Con ocho crías, se venden. Calle de Vitoria núm. 113. Burgos.

CABINAS para tractores de todas las marcas, precios económicos. Carrocerías Metálicas, Francisco Salinas, 22.

VENDO dos carros, uno de bueyes, otro una caballería. José Alcalde. Villafría.

SE VENDEN tractores Diesel Hanomag R-35 y Fordson Ebro, muy buen estado. F. Giménez. Teléfono 7968. Paseo España, 7. Valladolid.

COCHINO: Cebado, se vende. Calle de Vitoria, número 113. Burgos.

VENDO mula de 7 años por sobrante de labranza, altura 1,55, a prueba, en Arroyo de Muñó. Eulogio Vivar.

VENDO terneras y terneros holandeses. Máximo Gómez. Granja San Martín de la Bodega.

VENDO máquina segadora Cormik, buen uso. Tratar Amado Ruiz. Las Quintanillas.

REMOLQUES del fabricante al consumidor. Gómez García. Hermanos. Avenida Cid, 44.

SE VENDEN tres ganados de labranza de 3, 4 y 5 años y una yegua preñada al contrario, próxima a parir. Para tratar con Amancio Benito, en Villafuertes.

POR cese agricultura vendo dos vacas 7 años, pardas, buen trabajo, toda prueba. Olmos de la Picaza. Melchor Díez

SE VENDEN 10 terneros de leche. Carretera Quintanadueñas. Ventorro El Encuentro.

VENDESE tractor «Land» alemán, 35 HP. Bar Ugalde. Nueva Fuera, 8. Vitoria.

SE VENDEN tres machos de 5 años, a toda prueba o cambio ganado vacuno. Eusebio Palacios. Medinilla de la Dehesa.

VENDO 24 ovejas con cría, 33 sin crías, 15 borros, un carnero. Tratar con Jesús Santidrián. Villasilos.

VENDO dos vacas paridas, 200 pollas tres meses, 40 gallinas segunda puesta, dos cerdas para cría. Camposa, 13. Teléfono 3738.

MUEBLES

POR traslado, vendo muebles y otros enseres. Informes esta Administración.

MUEBLES cocina, cuartos de estar y varias camas, precios muy rebajados. Fábrica La Económica. Fuencilla, 13.

HUESPEDES

ADMITO dos o cuatro personas dormir o pensión completa. Informes Bar Marci. Avenida Cid.

SE ALQUILA habitación con derecho cocina a señora o señorita, en calle Conde Lozano, 13, 1.º, derecha.

PERDIDAS

EXTRAVIO buey negro. Avisar Lope García. Crucero, 39. Teléfono 4436. Gratificará.

PARA quien acredite ser su dueño se halla depositada una gabardina de niño en la Policía Municipal.

PERDIDA reloj pulsera «Cauny». Gratificaré. Avenida del Cid, 41, primero.

TRASPASOS

SE TRASPASA local amplio. Informes: Santa Ana, núm. 2. Botería.

TRASPASO tienda artículos turismo, Plaza Santa María, 8, con mobiliario y existencias. Razón Santamaría. Huerto Rey, 2, 2.º. Tardes, 6-8.

TRASPASO local amplio cualquier industria, poca renta. Informes Bar Carcedo. San Lorenzo, 18.

VARIOS

MAQUINAS escribir nuevas, alquilo a domicilio. San Juan, 12, 3.º.

TAXI Renault 4-4, 2,25 kilómetro. Teléfono 2154

PASAPORTES, penales, últimas voluntades, licencias. Confiejas a Gestoría Quintanilla.

SEGUROS Generales, todos los ramos, absoluta garantía. Gestoría Quintanilla.

TAXI 2,50 kilómetro, largas distancias precio reducido. Teléfonos 1564 y 1520.

Encuadernaciones: corrientes y de lujo, encárguelas en TALLERES GRAFICOS «Diario de Burgos». Calle Vitoria, núm. 13. Teléfono 2852.

PISOS: Acuchillados, Barnizados, Encerados, Limpiezas «Pulidor». Lain Calvo, 7. Teléfono 3699.

PASAPORTES, Penales, Planos, Última voluntad, Registro Civil, Caza. Gestoría Sanz.

Un Centro de estudios, dedicado a la investigación y al servicio de la justicia social de nuestra Patria

Es necesario que enterremos para siempre lo anticristiano del viejo espíritu clasista

Discurso del Caudillo en la inauguración del Centro de Estudios Sociales

Madrid. — Texto del discurso de Su Excelencia el Jefe del Estado, en la inauguración del Centro de Estudios Sociales del Valle de los Caídos.

Excelentísimos señores, señores:

Hubiera quedado incompleta nuestra inauguración si después de celebrar las solemnes exequias por nuestros héroes y mártires en el grandioso templo catacumba excavado en la roca en que se levanta la cruz monumental que preside este Valle, no nos detuviésemos a inaugurar también lo que, formando parte del conjunto, aspiramos ser elemento vivo de esta Fundación: este Centro de estudios, dedicado a la investigación y al servicio de la justicia y de la paz social de nuestra Patria.

LOS PROBLEMAS SOCIALES BAJO LA LUZ DE LA DOCTRINA DE LA IGLESIA

¡Cuántos males hubieran podido evitarse si los problemas sociales de nuestro tiempo hubieran sido analizados serenamente bajo el signo de la Cruz y de las doctrinas de la Iglesia por hombres doctos y preparados, y si el espíritu del Evangelio hubiese presidido las relaciones entre los hombres!

Está en los fines de esta Fundación el que desde este lugar pueda seguirse la evolución del pensamiento y de los avances sociales en el Mundo, contemplados a través de la doctrina de nuestra Santa Madre la Iglesia, e investigar sobre esta materia en nuestra Patria, celebrando congresos y reuniones sobre temas de carácter social, procurando intensificar las mejores relaciones humanas entre los elementos de la producción y el disponer de un lugar de recogimiento donde, a su vez, puedan tener lugar ejercicios espirituales especialmente dedicados a grupos de patronos, de técnicos u obreros.

Pero es difícil de comprender la grandiosidad de toda esta obra separándola de los grandes problemas de nuestra Patria. Constituye dentro de ella una modestísima faceta que, sin embargo hay que colocar dentro del cuadro general de la política española.

Agotados todos los caminos de concordia y colaboración dentro de la república, a España para salvarse de su desmembración y de la anarquía, no le quedaba otro recurso que el de la revolución nacional, que encauzando sus energías vitales abriese el camino a la instauración de un nuevo orden. Siglo y medio de historia perdidos para la Patria, habían llevado a la conciencia de todos los pensadores contemporáneos que el sistema liberal era fatal para el progreso de la nación y que la crisis política de la república hacía imposible cualquier solución parcial o contemporizadora.

El Movimiento nacional, que en su iniciación fue una explosión de todo lo que eran las esencias vitales de nuestra Patria en trance de perderse, alejado el supuesto de un triunfo fácil e inmediato, necesitó que se le imprimiese una dirección y una doctrina.

Los españoles que acudían a las filas de la Cruzada lo hacían con la fe y la esperanza de forjar una España mejor, de levantar una España nueva que restableciendo la autoridad, el orden y la concordia transformase a la nación en lo social y en lo económico.

No merecerían la pena los sacrificios que los españoles voluntariamente iban a imponerse, si no éramos fieles a ambiciones más altas, y obtenida la victoria dejábamos perennes las causas que nos habían conducido a tan triste situación y no acometiéramos por todos los medios posibles la transformación anhelada.

No nos bastaba con la firme decisión de rechazar el materialismo marxista a que el comunismo nos arrastraba. Había que forjar un poderoso instrumento político, que concretar y definir un ideario, trazar sus líneas maestras y decidir, con responsabilidad y rapidez, la orientación futura para nuestra Patria.

Esto no podía realizarse sin discriminar las causas que nos habían conducido a aquella triste situación. Extirparlas en sus raíces y construir sobre lo que siéndonos común constituía la sustancia de España y estaba en el anhelo de la gran mayoría de los españoles, no sólo de los integrados desde los primeros momentos en el Movimiento nacional, sino también de cuantos en la zona roja esperaban con ansia de liberación. Desembarazados los españoles de las ligaduras políticas que les aprisionaban, muy pocos habían de ser los que no ansiaban la salud espiritual, el orden, la autoridad, la disciplina, la justicia social y el engrandecimiento de la Patria.

Si examinamos el grado de descristianización que nuestras masas laborales han venido sufriendo al correr de los cuarenta primeros años de nuestro siglo, encontramos que ha existido una marcha paralela a la de la expansión de la doctrina marxista y comunista en nuestra Patria. Resulta inexplicable que lo que por su propia esencia es fuente y vida de lo esencial pudiera sufrir tal menoscabo como consecuencia de una torpe política; pero no era sólo la fe la que padecía, sino que con ella naufragaban también los principios todos de nuestra nacionalidad forjada al correr de los siglos.

UN NUEVO ORDEN REQUERIA LA MOVILIZACION DE TODAS LAS ENERGIAS NACIONALES

Un orden nuevo requería la movilización de todas las energías nacionales al servicio del resurgimiento de la nación, con la integración política de las instituciones naturales de convivencia, la abolición del sistema liberal y de su secuela de los partidos políticos promotores de nuestra decadencia, la supresión de la lucha de clases y del predominio del sistema capitalista.

Si por el materialismo ateo y la lucha de clases destructora que el marxismo en nuestra Patria patrocinaba, hemos de rechazar todo cuanto en este orden hay de pernicioso en sus doctrinas, sin embargo, no debemos dejarnos cegar por sus graves errores y dejar de considerar la ilusión que en cuanto a la aspiración de una mejora social venía despertando entre las masas trabajadoras.

Dentro de aquel sistema liberal en que los intereses de los grupos y facciones predominaban sobre el general y público, ¿qué otro programa podía atraer a las masas laborales menos dotadas? Aceptada por la ley la lucha de clases y la explotación libre del hombre por el hombre, el encuadrarse en las organizaciones de lucha y resistencia, era consecuencia obligada; sin embargo, resulta paradójico que pudieran abrogarse el monopolio de lo social quienes atacando los cimientos de la economía, especulaban para el logro de sus particulares ambiciones políticas con la miseria y la desesperación de los de abajo. Y es que en aquel régimen, bajo el signo y la tiranía de los partidos, todo aparecía trastocado. La Patria, el orden, las instituciones, la autoridad, el honor y las tradiciones, atacados y minados por la izquierda revolucionaria, solo aparecían defendidos por los partidos llamados de derechas. Cuantos ponían por encima de todo egoísmo el servicio y la defensa de tan altos principios, en ella hubieron de refugiarse. Lo mismo le acontecía a la Iglesia, que atacada en sus más puras esencias y amenazada en sus derechos por los partidos extremistas de izquierda, se veía artificialmente colocada al lado de las clases conservadoras y capitalistas; sin embargo, nadie podía aceptar aquella situación en que la lucha de los partidos les colocaba. Ni las ansias legítimas de justicia social de tantísimos trabajadores podían ponerse en pugna con su fe de católicos, ni con su sentir de patriotas; ni tampoco consentir que se abrogasen el monopolio de estos elevados sentimientos los otros sectores políticos de la derecha; ni menos el rebajar la alta misión apostólica de nuestra Madre la Iglesia para confundirla en la pugna entre partidos.

SOLO UN MOVIMIENTO NACIONAL PODIA CAMBIAR EL TRISTE RUMBO POR EL QUE ESPAÑA SE DESPEÑABA

El establecimiento de un orden nuevo, el planteamiento de la transformación político social de nuestra Patria, constituía una exigencia de aquella hora; sólo el Movimiento Nacional podía ser capaz de cambiar el triste rumbo por el que España se despeñaba.

No se trataba, pues, como algunos maliciosamente desde fuera han especulado, de defender unas posiciones personales amenazadas, sino de salvar y transformar a toda la nación, realizando en la medida de lo posible los anhelos de paz, de grandeza, de hermandad cristiana y de justicia social de cuantos formamos la comunidad nacional; de utilizar todos los recursos técnicos y de todo orden para, en forma continuada y progresiva, alcanzar sin grandes riesgos aquellas ambiciosas metas.

No nos bastaba con destruir un sistema político que escindiendo a los españoles en facciones enfrentadas disgregaba las partes de la nación, destruyendo la obra de siglos forjadora de nuestra nacionalidad; que fomentaba la lucha de clases ruinosa para la economía y que amenazaba con sumir a España en la miseria y en la anarquía; que con sus divisiones y discordias alimentaba una guerra fría que forzosamente tenía que acabar en una guerra real como la que sufrimos; que imposibilitaba el progreso y la transformación de la nación y toda obra de buen gobierno; que minaba y destruía lo espiritual por el empuje del materialismo más grosero y que extendía por el país el vicio y la delincuencia; que socavaba el principio de autoridad, que estimulaba la rebelión y el desorden; que abandonaba el proceso de educación y formación del pueblo para mejor explotarlo, que carecía de planes y de programas para la transformación de la nación y mantenía un bajo nivel de vida entre todos los españoles. Había que formar una nueva conciencia popular, encauzar todas las energías nacionales auténticamente sanas para la gran obra de transformación de nuestra Patria, forjar un instrumento político de actualidad que recogiese, con los anhelos de la nación, la mejor sustancia de nuestras tradiciones, que pudiesen dar vida al orden nuevo que un auténtico proceso histórico iba a alumbrar.

EL GRAN PROBLEMA POLITICO DE NUESTRO TIEMPO ES EL DEL PELIGRO COMUNISTA

El gran problema político de nuestro tiempo y que cada año se dibuja con más claridad, es el del peligro comunista. No el de la amenaza bélica, con ser ésta en sí tan importante, sino el del poder e influencia del comunismo para la subversión y la explotación del descontento.

El Mundo no ha valorado debidamente el poder de captación de los agentes y la influencia del oro de los comunistas para dirigir la subversión en los otros países. El hecho es que todos los valores de la civilización occidental, las tradiciones y la propia existencia de las naciones, viven amenazados ante la crisis de los viejos sistemas, incapaces de satisfacer las exigencias y los anhelos económicos sociales de los nuevos tiempos.

El planteamiento está bien claro: o se buscan soluciones políticas que, bajo el imperio de la unidad, de la autoridad y del orden, encaucen los justos anhelos de los pueblos llevándolos a una eficaz transformación económico social, o más pronto o más tarde, acabarán sumidos en la oscura noche de la esclavitud comunista.

A un programa que atrae, hay que ofrecerle otro ideario que cautive. A una doctrina social que nos colocaba en pugna con nuestra fe y nuestros sentimientos hacia la Patria, otra que ofreciendo mejores metas, le sirva y estimule. A una problemática virtualidad roja, una segura eficacia blanca.

Por ello, desde los primeros momentos fue necesario definir el orden político, que los españoles supieran por lo que combatían y cuál había de ser la trayectoria del régimen después de la victoria. Su carácter eminentemente social, lo acusaba la inquietud con que en aquellas primeras horas, en plena Cruzada, se elaboró y promulgó el Fuero del Trabajo, carta magna de nuestro Derecho social, que había de presidir nuestra política durante los últimos veinte años.

No se trataba de una inquietud extraña entre nosotros, pues colocada por la Iglesia en el primer plano por las Encíclicas de nuestros Pontífices, vivía en los programas del movimiento renovador y juvenil de la Falange Española, que en aquellos angustiosos días de la República pretendía fundir lo nacional con lo social en un movimiento generoso de juventudes, e igualmente lo sentían las instituciones castrenses, que anualmente recibían las masas de los reemplazos en los llamamientos a filas y a través de ellos sentían todo el abandono y las miserias sociales de nuestra Patria.

LO ESPIRITUAL OCUPA EL PRIMER PUESTO ENTRE NUESTROS IDEALES

Pero entre todo lo que había llevado a los españoles al Alzamiento, una de las características más destacadas ha sido la de la defensa de nuestra fe, de nuestra Santa Madre Iglesia, escarnecida y perseguida por la conjura masónica socialista, que imprimió su carácter a la república que España venía padeciendo. Lo espiritual reclamaba el primer puesto entre nuestros ideales como principal razón de nuestra vida y más querida de nuestras tradiciones, que no en vano había venido siendo el alma y el aliento de las que se llamaron nuestras guerras carlistas. Así, desde el primer momento se definió nuestro régimen político por el propósito de unir lo nacional y lo social bajo el imperio de lo espiritual.

Mas volvamos a lo social, que tanto nos interesa en esta hora de la inauguración de este Centro de Estudios Sociales, en que pretendemos que, bajo la luz de la doctrina de la Iglesia, se examinen los problemas económico-sociales de nuestro tiempo y se indague la mejor forma de servirlos.

No basta en lo social poseer unos ideales y suscribir unas definiciones. Es indispensable crear las bases para la posibilidad de realizarlos. Hemos de tener en cuenta que lo económico y lo social son interdependientes, marchan estrechamente unidos. Toda mejora social exige una base económica que la haga factible, como no es realizable el progreso económico sin una sólida base social. Todo cuanto atente a lo económico amenaza también las posibilidades sociales. Lo económico y lo social no son enemigos, como las doctrinas socialistas pretenden, sino todo lo contrario, pues solo con el progreso económico es posible la sustancial mejora de lo social.

En las naciones ricas, en que la renta nacional por cabeza es muy elevada, la mejora se hace fácil y posible sin que por ello sea afectado el progreso económico; lo contrario sucede a una nación pobre y atrasada en que la renta por cabeza registra cifras ínfimas, en que el nivel social forzosamente tiene que ser bajo; si queremos que éste se transforme y eleve, necesariamente hemos de cambiar la base y propulsar lo económico.

Los que estudian estos problemas no han de olvidar que no vivimos aislados, sino en un mundo con el que intercambiamos nuestros productos, que necesitan colocarse a precio en los mercados y que de nuestra exportación dependen otras importaciones indispensables para la vida.

Hacer obra social no es halagar irreflexivamente las ansias legítimas de mejora, sino el enfrentarse con los problemas agradables o no que estos anhelos entrañan y buscarles una justa y posible solución.

Así viene obrando el régimen que, con pasos firmes y seguros, ha llevado los avances de la legislación social y de la capacitación profesional a un elevado nivel.

PARA EL PROGRESO ECONOMICO ES INDISPENSABLE LA PAZ SOCIAL

Para el progreso económico es indispensable, sin embargo, la paz social. Si en una nación rica la lucha de clases puede conllevarse por no afectar gravemente al conjunto, llega en cambio a ser suicida en una sociedad económicamente débil. Si dentro de un sistema liberal en que la lucha de clases es aceptada, la paralización del trabajo constituye un arma de combate, viene a ser catastrófico en las naciones de economía débil. Con este motivo es conveniente recordar el inventario del mal llamado orden público bajo la República en el corto período comprendido entre 16 de Febrero de 1936 y 15 de Junio del mismo año, y que figura en el diario de sesiones del Congreso de aquella época: el total es impresionante: 160 iglesias destruídas; 251 asaltos; 269 muertes; 1.287 heridos; 215 agresiones; 1.138 atracos; 69 centros políticos destruídos y 12 asaltados; 1.133 huelgas generales; 222 parciales; 10 periódicos destruídos; 33 asaltos y 148 bombas explotadas, todo ésto en el solo corto tiempo de cuatro meses.

Los daños que la producción recibió con las huelgas generales y parciales fueron tan importantes, que afectaron gravemenet a nuestra economía, que en los tiempos de la República descendió a su más bajo nivel.

En este orden de la paralización del trabajo, la sociedad moderna viene evolucionando y un nuevo concepto de considerarla perturbadora y dañosa viene abriéndose camino para, más temprano o más tarde, acabar colocándola fuera de la Ley.

Resulta aleccionador para los trabajadores que en la Rusia de los soviets, donde el marxismo ha alcanzado su más alto grado, y que es la que más huelgas y perturbaciones sociales viene fomentando a través de sus agentes en el exterior y de sus radios clandestinas excitadoras de huelgas, vengan aplicándose las más severas penas no ya a los que colectivamente paralicen el trabajo, lo que allí no se concibe, sino al simple trabajador que por una u otra causa, disminuya su rendimiento en la tarea.

No se comprende que si en todos los campos del Derecho, el penal, el civil, el mercantil e in-

(Continúa en la pág. siguiente)

Nuestra victoria fue la victoria del pueblo español (Franco)

(Viene de primera página)

las veces que, al correr de nuestra campaña, se repetían los hechos providenciales que nos favorecían. ¿Y qué pensar de los desenlaces de las grandes batallas, cuyas crisis victoriosas, sin que nadie se lo propusiese, se resolvieron siempre en los días de las mayores solemnidades de nuestra Santa Iglesia?

Sólo el simple enunciado de estos hechos justificaría esta obra de levantar en este valle ubicado en el centro de nuestra Patria un gran templo al Señor, que expresase nuestra gratitud y acagiese dignamente los restos de quienes nos legaron aquellas gestas de santidad y heroísmo.

La Naturaleza parecía habernos reservado este magnífico escenario de la Sierra, con la belleza de sus duros e ingentes peñascos, como la reciedumbre de nuestro carácter; con sus laderas ásperas, dulcificadas por la ascensión penosa del arbolado, como ese trabajo que la Naturaleza nos impone; y con sus cielos puros, que sólo parecían esperar los brazos de la Cruz y el sonar de las campanas para componer el maravilloso conjunto.

Mucho fue lo que a España costó aquella gloriosa epopeya de nuestra liberación para que pueda ser olvidado; pero la lucha del bien con el mal no termina por grande que sea su victoria. Sería pueril creer que el diablo se someta; inventará nuevas tretas y disfraces, ya que su espíritu seguirá maquinando y tomará formas nuevas de acuerdo con los tiempos.

La anti-España fue vencida y derrotada, pero no está muerta. Periódicamente la vemos levantar cabeza en el exterior y en su soberbia y ceguera pretender envenenar y avivar de nuevo la innata curiosidad y el afán de novedades de la juventud. Por ello es necesario cerrar el cuadro contra el desvío de los malos educadores de las nuevas generaciones. (Grandes aplausos).

La principal virtualidad de nuestra Cruzada de Liberación fue el habernos devuelto a nuestro ser, que España se haya encontrado de nuevo a sí misma, que nuestras generaciones se sintieran capaces de emular lo que otras generaciones pudieran haber hecho. El genio español surgió en mil manifestaciones: desde aquellas milicias en que cristalizó el entusiasmo popular en los primeros momentos, y que formaron el primer núcleo de nuestras fuerzas de choque, a los Alféreces provisionales que nuestra capacidad de improvisación obró para el encuadramiento de nuestras tropas, y que habían de asombrar a todos por su espíritu y aptitud para el mando. Así iban surgiendo las legiones de héroes y la innumerable floración de mártires. No importaba dónde, si en la tierra, en el mar o en el aire; si entre infantes o jinetes, artilleros o ingenieros, falangistas, requetés o legionarios. Era el soldado español en todas sus versiones. Sus sangres se confundían en la Cruzada heroica, en el común ideal de nuestro Movimiento. (Grandes y prolongados aplausos).

Conforme los días pasaban, el Movimiento calaba en las entrañas de nuestra Patria. Todo en nuestra nación se hacía Movimiento. No sólo marchaba con nuestras banderas victoriosas, sino que nos salía al encuentro en las poblaciones que liberábamos. Nuestros himnos se musitaban en las cárceles, se extendían por los campos, se susurraban en los hogares y salían al exterior como una explosión de cantos de esperanza al ser liberados.

Nuestra victoria no fue una victoria parcial, sinó una victoria total y para todos. No se administró en favor de un grupo ni de una clase, sino en el de toda la nación. Fue una victoria de la unidad del pueblo español confirmada al correr de estos veinte años. Los bienes espirituales que sobre España se derramaron; la coincidencia de pensamiento y el ambiente que hace fructífero el trabajo; la plenitud de seguridad, sin zozobras, temores ni intranquilidad para el futuro; la firmeza y seguridad con que viene desarrollándose nuestro progreso económico-social; el afianzamiento de un clima de entendimiento y transformación de la vida española han creado un estado de conciencia en toda la vida nacional, que ya no admite el viejo espíritu de las banderías y domina a todos un afán común de participar en la gran tarea de resurgimiento y de transformación de nuestra Patria. (Grandes aplausos.)

Con la victoria, como sabéis, no acabó nuestra lucha. A las batallas de la guerra siguieron las no menos importantes de la paz, en las que desde el exterior se intentó la reversión de nuestra victoria y que dió lugar a que se exteriorizase la fortaleza de nuestro Movimiento político, al unirnos como un solo hombre en defensa de nuestra razón, y en el que cada uno desde el puesto que le correspondía en la vida habéis venido asistiéndome con vuestra recia fidelidad.

Hoy, que hemos visto la suerte que corrieron en Europa tantas naciones, algunas católicas como nosotros, de nuestra misma civilización y que contra su voluntad cayeron bajo la esclavitud comunista, podemos comprender mejor la trascendencia de nuestro Movimiento político y el valor que tiene la permanencia de nuestros ideales y de nuestra paz interna. (Grandes aplausos.)

Un defecto de nuestro carácter es el de realizar grandes esfuerzos para dejarnos caer más tarde en la laxitud y en la confianza. En el tiempo que corremos no cabe el descanso. No es época en que se puedan desmovilizar los espíritus después de la batalla, ya que el enemigo no descansa y gasta sumas ingentes para minar y destruir sus objetivos. Se hace necesaria la tensión de un Movimiento político que, levantado sobre los principios proclamados que nos son comunes, mantenga el fuego sagrado de su defensa.

Hoy sois vosotros, nuestros combatientes, los que por haber llegado a la mitad de vuestra vida cubris puestos en las actividades más diversas e importantes de la Patria, imprimiéndole una doble seguridad. Interesa el que mantengáis con ejemplaridad y pureza de intenciones la hermandad forjada en las filas de la Cruzada, que evitéis que el enemigo, siempre al acecho, pueda infiltrarse en nuestras filas; que inculquéis en vuestros hijos y proyectéis sobre las generaciones que os sucedan la razón permanente de nuestro Movimiento, y habréis cumplido el mandato sagrado de nuestros muertos. No sacrificaron ellos sus preciosas vidas para que nosotros podamos descansar. Nos exigen montar la guardia fiel de aquello por lo que murieron; que mantengamos vivas de generación en generación las lecciones de la Historia para hacer fecunda la sangre que ellos generosamente derramaron, y que, como decía José Antonio, fuese la suya la última sangre derramada en contiendas entre españoles. ¡¡Arriba España!!

(Una enorme ovación acogió el final del discurso de S. E.).

✝

LA SEÑORA

Doña María del Carmen del Pino Hurtado

(VIUDA DE DON JULIO MIRA VICENT)

Falleció en el día de ayer en Aranda de Duero, después de recibir los Santos Sacramentos y la Bendición de Su Santidad

(Q. E. P. D.)

Sus hijas, María del Carmen, María Josefa, María de los Angeles, María Gloria, María del Rosario, Sor Julia (Hermanitas de Ancianos), María del Pilar y Sor María Consuelo (Carmelita de la Caridad); hijos políticos, Saturnino de Diego Escudero, José María Monzón Rosales, José Graciani Liquete y Francisco Calvo Peribáñez; hermanos, Angela, Jesús y Gonzalo; hermanos políticos; nietos, sobrinos, primos y demás familia

Ruegan a sus amistades la asistencia al funeral que tendrá lugar HOY, JUEVES, a las ONCE, en la parroquia de SANTA MARIA, de ARANDA DE DUERO, y seguidamente la conducción del cadáver al Cementerio Municipal, actos de caridad por lo que les anticipan las gracias.

Aranda de Duero 2 de Abril de 1959

Varios señores Prelados han concedido indulgencias, en la forma acostumbrada.

✝

EL ILUSTRISIMO SEÑOR

Don Modesto Díez del Corral y Bravo

(CATEDRATICO Y DIRECTOR QUE FUE DEL INSTITUTO NACIONAL DE ENSEÑANZA MEDIA DE ESTA CAPITAL)

Falleció el 31 de Marzo de 1959, confortado con los Santos Sacramentos y la Bendición Apostólica de Su Santidad

(Q. E. P. D.)

EL DIRECTOR Y CLAUSTRO DE PROFESORES DEL INSTITUTO NACIONAL DE ENSEÑANZA MEDIA "CARDENAL LOPEZ DE MENDOZA"

Suplican a sus amistades y personas piadosas, le tengan presente en sus oraciones y la asistencia al solemne funeral que por su eterno descanso se celebrará en la iglesia parroquial de SAN COSME Y SAN DAMIAN, MAÑANA, VIERNES, a las ONCE Y MEDIA de la mañana, por cuyo acto de piedad les quedarán muy reconocidos.

Burgos, 2 de Abril de 1959

✝

EL SEÑOR

DON MACARIO MAYORDOMO ESPINOSA

(INDUSTRIAL DE ESTA PLAZA)

Falleció en el día de ayer, a los 56 años de edad, habiendo recibido los Santos Sacramentos y la Bendición de Su Santidad

(Q. E. P. D.)

Su resigna esposa, doña Antonia Ponce Pérez; hijos, Angel, María Luisa, Margarita y Macario; hijos políticos Fernando Viñuales (sargento de Sanidad Militar) y Araceli González; nieto; hermanas, Alejandra, Felipa y Eugenia (ausentes); hermanos políticos, sobrinos y demás familia

RUEGAN una oración por su alma y la asistencia al entierro que se celebrará en la capilla del HOSPITAL PROVINCIAL, HOY, JUEVES, a las DOCE, y el funeral en la parroquia de SAN LORENZO, MAÑANA, VIERNES a las DIEZ Y MEDIA, por cuyos actos les quedarán muy agradecidos.

Casa doliente: Almirante Bonifaz, 9.

Casa mortuoria: H. Provincial.

LA FAMILIA NO RECIBE.

Burgos, 2 de Abril de 1959.

«LA MISERICORDIA». — Gran Funeraria

Transcendental discurso de Su Excelencia el Jefe del Estado

(Viene de la pág. anterior)

uso el internacional, el sometimiento de las diferencias a la ticia, constituya un signo de civilización moderna, cuando s diferencias surgen en el tereno de lo social, en el que se afectado todo el bienestar de nación, su economía e incluo la libertad general de los ciudanos, pueda abandonarse la ticia en manos de la acción recta, de la justicia por la mao, estigma de las sociedades priitivas.

En nuestro caso no cabía opon, no habían de existir razoes poderosas de equidad y de fensa de la sociedad y hubiera nido que imponerse como imerativo ineludible para la salación de la vida material de la ación.

El adelanto que España lleva los otros pueblos en este orn es extraordinario. El perccionamiento del Derecho soal es en nuestra Patria una alidad. La existencia de una agistratura independiente, con Sala especial de lo social en Tribunal Supremo, es garana de la justicia en lo laboral omo en las otras ramas del Decho.

Pero no basta que las leyes, irando por el bien común, esablezcan y tracen las normas e la legislación a aplicar, ni que técnica económica las avale y ue las organizaciones sindicales ontribuyan a su elaboración. El roceso de lo social entraña asectos y características morales ue en sí constituyen un hono problema de conciencia, en el ue la Iglesia tiene una misión a alizar.

Es necesario que obremos en istiano y que sintamos la herandad, que las relaciones huanas se intensifiquen dentro de s empresas y que enterremos ara siempre lo anti-cristiano el viejo espíritu clasista. En esto uede tener este Seminario en articular un papel trascendente.

El primer paso para poder juzar en el terreno de lo social es onocer bien el proceso de lo ecoómico. En esto ocurre como en Medicina: existen las enferedades y su terapéutica, pero verdaderamente interesante es ada enfermo. Así, en lo econóico, cada nación es un comlejo que es necesario estudiar y onocer para poder diagnosticar.

ROCESO HISTORICO DE LA SITUACION ECONOMICA Y SOCIAL DE ESPAÑA

Yo quisiera como iniciación de s tareas de este Seminario, al xponeros esta realidad española, azaros con la brevedad posible n bosquejo de la España que ecibimos y de los fundamentos e nuestra política económico-ocial al correr de los últimos einte años.

No puede juzgarse de la situaión económica y social de Espaa, mirando simplemente al preente y sin conocer las causas que os han conducido a ella. Los ales no vienen de ayer, se trata e un proceso histórico que se ilata en el tiempo. Pocos son los spañoles que se aperciben de la rascendencia que para la econoía de la nación tuvo la pérdia por España, en el año 1898, e la mitad de sus territorios, nos quinientos mil kilómetros uadrados, análogos a la supercie actual de España, y que omprendían tierras de una gran iqueza, que ha constituído naiones independientes tan ricas omo Cuba, Filipinas y Puerto ico.

Con ello nuestra nación se vió rivada de una parte importante e su población y de las produciones tropicales complementaias de las de la metrópoli, como l azúcar, el tabaco, la copra y tros muchos productos y riqueas creadas por el esfuerzo de los spañoles en aquellos países.

Abatida la nación por el inortunio y el pesimismo en sus lases directoras, se entregó a estaurar su hacienda con un riterio limitado y de corto alance, que mirando exclusivaente a la nivelación presupuesaria hizo abstracción de los graísimos problemas que iban a fectar a la débil estructura de u economía y que sentenciaba los españoles para el futuro un bajo nivel de vida.

Coincidió este proceso de reucción de nuestros territorios y us consecuencias inmediatas con a iniciación de la gran revoución industrial que el Mundo nicio, para la que España no staba preparada económica ni oliticamente y por la que marho a remolque de los aconteimientos. Mientras el Mundo ambiaba, nuestra nación pernanecía dormida, sin aspiraciones, resignada a constituir un ueblo pobre, sin ambiciones y in ilusiones; sin embargo, quella transformación de Eropa iba a afectar directamente nuestra economía, creándonos uevas necesidades.

Con la electricidad iba a ser osible la expansión industrial. Los productos eléctricos pasaban a constituir una primera necesidad para los pueblos. Los motores de explosión aplicados a la tracción habían de transformar la economía de todo el transporte y obligarían a plazo fijo a sustituir los carros por los camiones y el ganado de labor por los tractores. El petroleo pasaba de ser un producto lampante a artículo de primera necesidad para las naciones. Con los abonos químicos se alcanzan las grandes producciones de la tierra y se hace posible su cultivo anual, pesando en forma decisiva en el desarrollo de la Agricultura. En la construcción naval son desterrados los viejos barcos de madera y se da paso de gigante con la aplicación de los grandes motores para la tracción. Las grandes manufacturas del algodón y de la lana arrinconan en poco tiempo a los viejos telares familiares de nuestros hogares campesinos.

Este proceso general de la producción iba a afectar en forma decisiva a la economía interna de los pueblos, imponiéndoles nuevas importaciones indispensables para el sostenimiento de su vida. Ante estas nuevas exigencias ¿qué orientación, qué programas, qué planes de gobierno se hicieron para incorporarse a la marcha de las principales naciones europeas?

EL SISTEMA LIBERAL CONDENABA IRREMISIBLEMENTE A LA PATRIA A SU DECADENCIA Y A SU RUINA

El sistema liberal, que abandonaba todo quehacer de Estado, esperando que vinieran a realizarlo los particulares con sus iniciativas, condenaba irremisiblemente a la Patria a su decadencia y a su ruina. Solo modestos y felices esfuerzos privados, pero esporádicos y sin coordinacinon, se realizan en estos años, pero que no logran evitar la pendiente rápida por la que la economía española se desliza.

El hecho es que la curva elevada en los consumos de esa gran gama de productos que nosotros no habíamos decidido producir, agobia progresivamente a nuestra economía y la Nación se debate en un esfuerzo prolongado para mantener un déficit bajo en su balanza comercial, que llega a estabilizarse entre descientos y trescientos millones de pesetas oro de desnivel en los años normales, y que se transforma en quinientos millones de déficit en los tiempos más felices, en que por una mayor actividad y bienestar, como ocurrió durante los siete años de la Dictadura, la industria trabaja y el pueblo español aumenta su consumo.

Esta falta de planes económicos para la transformación y expansión de nuestra economía y el proceso paralelo de un aumento progresivo de población y de consumo, tendía a que la situación se hiciese cada día más angustiosa.

Paralelamente a este proceso, venía desarrollándose desde los primeros años del siglo, un clima de inestabilidad social provocado por las organizaciones obreras, influenciadas desde el extranjero, con sus perturbaciones y huelgas, que cohiben a la iniciativa privada en sus inversiones y ponen en peligro la estabilidad de la producción. Los crímenes, atentados y luchas sociales, que creando un clima de anarquía ensangrentaron durante varios años la calles de la Ciudad Condal, amenazaban a la propia existencia de la vida industrial de Cataluña. El pequeño paréntesis de paz interna, de autoridad, de orden y de trabajo que representó la Dictadura del general Primo de Rivera, y que llegó a abrir un horizonte de esperanza a los españoles, y durante el cual se concibieron planes para la irrigación y transformación de nuestras cuencas, se cerró por las maquinaciones de los partidos políticos y la falta de doctrina política en el Movimiento que aquél dirigió.

La vuelta a la base de partida constituyó una catástrofe para la nación, y con la implantación inmediata de la República se abandonaron definitiva y solemnemente todos los planes que la Dictadura había acariciado, para entrar en un período negativo y demagógico de persecuciones que, ahuyentando a los capitales y paralizando las industrias y las obras públicas en marcha, arrastraron a la nación al más bajo nivel de toda su historia contemporánea.

ESPAÑA SE DESLIZABA RAPIDAMENTE HACIA EL ABISMO COMUNISTA

El hecho es que España se deslizaba cada vez más rápidamente hacia el abismo comunista. La revolución fracasada de 1934 fue una demostración palpable del proceso revolucionario que Moscú dirigía y que los cabecillas de los sindicatos obreros fielmente secundaban. El Frente Popular, también de iniciativa soviética, se implantó en España en los últimos meses de 1935, para desencadenar la revolución comunista desde el propio Poder.

Las ilusiones que para el logro de sus ideales los sectores laborales habían puesto en sus organizaciones de clase, acabaron tras cinco años de desilusiones, que una conciencia republicana calificó de "sangre, fango y lágrimas" en la monstruosa criminalidad de las checas, que distribuídas por la geografía de España asesinaron a más de cien mil españoles.

Los tres años de nuestra guerra interna y el despojo que en su huída al extranjero realizaron los jerifaltes rojos, agravó considerablemente la situación económica de la nación. Al abandonar "saboteadas" las zonas industriales españolas, agotadas de materias primas y el campo sin cultivo y desprovisto de la casi totalidad de su ganado, la Nación tuvo que pagar la guerra por los dos lados y el Gobierno nacional tenía que enfrentarse con los problemas todos de la economía española, sin auxilio de fuera y desprovistos de la reservas y medios naturales con que todas las naciones suelen contar.

Cuando daba comienzo la recuperación española, la guerra universal, que surgió a los pocos meses de nuestra victoria, iba a poner a prueba la eficacia del régimen para reconstruirse y poder marchar en medio de un mundo en llamas. Si la guerra de liberación marca un hito trascendente con sus destrucciones y despojos en la economía española, la guerra universal que inmediatamente le sigue iba a aumentar notablemente las dificultades de nuestra recuperación.

Sólo analizando la situación de la economía española en los cuarenta primeros años de nuestro siglo y el estado de destrucción y de vacío de que partimos, se podrá comprender la labor realizada en estos veinte años, en que, pese a todos los sinsabores y dificultades, se ha transformado y cambiado el signo de la economía española y preparado su futuro.

Las características que hasta entonces nuestra economía había presentado, podrían definirse como de una agricultura atrasada, de escasa producción, en la que el sesenta y cinco por ciento de la población española mostraba un bajo nivel de vida, y que sólo en privilegiadas zonas levantinas e insulares se cultiban con maestría los frutos de nuestra exportación. Mientras, del lado industrial, una industria atrasada tenía que importar una gran parte de los elementos más esenciales a su vida.

LA TRANSFORMACION DE NUESTRA ECONOMIA Y LA MEJORA SOCIAL, PREOCUPACION CONSTANTE DESDE EL COMIENZO DE LA CRUZADA

Estos hechos no constituían para nosotros ninguna sorpresa, pues nos eran bien conocidos, ya que desde el comienzo de nuestra Guerra de Liberación el problema económico social había reclamado nuestra atención y a él habíamos dedicado una gran parte de nuestras inquietudes, y teníamos estudiada y planeada la obra de transformación de nuestra economía y la de una paralela mejora social.

La promesa hecha a nuestros combatientes de alcanzar una España mejor no era un mero lirismo. Correspondía a una realidad sentida, a la existencia de planes y programas que el tiempo había de demostrar no estaban levantados sobre la arena.

A la urgencia de perseguir la más pronta nivelación de nuestra balanza de pagos, se nos presentaba la exigencia de orden social de establecer una política de pleno empleo de asegurar a los combatientes el regreso a sus hogares, una tarea que realizar que les redimiese del paro permanente y estacionario, que en tiempos de la república había superado la cifra de los ochocientos mil, y que constituía una pesada carga para la economía española.

Las necesidades se acumulaban en nuestro camino para atender a la reconstrucción de lo destruído, al mantenimiento de nuestras comunicaciones en trance de colapso, a movilizar lo más rápidamente posible la producción del campo en la zona que estuvo bajo dominio rojo, abandonado en los cultivos y despojado de todo su ganado de labor, y la puesta en marcha de las industrias afectadas por las destrucciones y carentes de materias primas. De todas partes se solicitaba una intervención y eficaz ayuda.

La empresa pudo acometerse inmediatamente porque en Burgos, mientras nuestras tropas combatían, se preparaban las batallas de la paz con sus planes de reconstrucción, de obras hidráulicas y de riegos de desarrollo de nuestra industria y de implantación de nuevos cultivos. Nada se había dejado al azar y para cada necesidad se había establecido su correspondiente programa.

Si algo esperábamos lograr de facilidades y ayudas en el extranjero, en último extremo confiábamos en nosotros mismos y en la capacidad de sacrificio de nuestro pueblo La guerra mundial encendida inmediatamente vino a perturbar las facilidades de ayudas, teniendo que adaptarnos a las circunstancias, pero sin desmayar. Una vez más, la voluntad de vencer había de ser decisiva para esta nueva batalla.

Por donde quiera que se quisieran atacar nuestras cuestiones, el problema más grave que se nos presentaba era el del desnivel desfavorable de nuestra balanza de pagos con el exterior, que nos privaba de las divisas indispensables que requería la transformación de nuestra economía. Privados por la guerra de las ayudas o préstamos del exterior, solo nos quedaban nuestros propios recursos.

El examen de nuestras importaciones en los años anteriores a nuestra Cruzada, nos presentaba una gama de artículos en los que más de un tercio de la total importación correspondía a producciones agrícolas, de las que una gran parte podrían ser obtenidas en nuestro suelo, y otro treinta por ciento a productos industriales y mineros cuya obtención o beneficio en España estaba dentro del orden de lo posible.

Si aspirábamos a una posible nivelación, teníamos que atacar el problema produciendo en nuestro suelo aquellos productos que por su cuantía e importe pesaban en forma más decisiva entre nuestros pagos. Concentrando sobre ellos los planes de Gobierno estimulando entre los particulares la producción de aquellos otros productos propios de economía más reducidas.

El operar sobre las aportaciones entrañaba más dificultades, pues nuestros productos de exportación tradicionales se reducían a los frutos y a los minerales, y de los primeros, la reducida zona en que se producen es de difícil aumento y en cuanto a los minerales, llevamos varios siglos explotando exhaustivamente nuestros veneros; pero pese a la dificultades, se realizo cuanto la técnica moderna permite, lo mismo en proporciones que en explotación y beneficio para aumentar sus producciones; llegándose en orden a las exportaciones a que por vez primera hayan salido a los mercados del Mundo muchos productos manufacturados, entre ellos, los barcos.

Queda sentado que no perseguíamos una autarquía en pugna con la vida de relación y el intercambio entre las naciones, sino de producir aquello que en España se ofrece en condiciones favorables y liberarnos de una carga que España no podía conllevar.

Estas medidas no solamente afectaban al orden económico, sino que tenían importante repercusión en el campo de lo social, pues representaban núcleos de producción, centros de trabajo, millones de horas de trabajo en productos industriales, que cuando se importan van a beneficiar a otros países dejando ociosa nuestra mano de obra.

LA GUERRA UNIVERSAL REFRENDO LA NECESIDAD DE NUESTRA POLITICA ECONOMICA

La guerra universal vino a refrendar, una vez más, la necesidad de esta política. España nuevamente se vió privada de una gran parte de los artículos de importación indispensables a su economía, pero que el interés supremo de los beligerantes no les permitía facilitarnos.

Así hubieron de ser planteados los problemas de nuestros abonos químicos, del algodón y las fibras textiles, de la madera y sus derivados, de los productos petrolíferos y aceites minerales, del tabaco; del carbón mineral, de la electricidad, de los camiones, automóviles y tractores, del cemento, del bacalao, del caucho, del hierro, del acero, del aluminio, de la maquinaria, de los productos eléctricos, de la Marina Mercante, de la flota pesquera, del maíz y demás cereales, entre otros productos de menor cuantía.

Si se examina la curva que el consumo de estos artículos ha experimentado al correr de los últimos veinte años, se comprenderá la gravedad que encierra para la nación el problema de sus importaciones y la trascendencia de la batalla iniciada desde los mismos días de nuestra Cruzada para liberarnos de esta penosísima carga, que de no haber sido superada en una gran parte hubiera puesto en gravísimo peligro la propia existencia de la nación.

Sólo refiriéndonos a dos productos, a los petrolíferos y los abonos químicos, podremos decir que en los primeros ha venido duplicándose su consumo cada cinco o seis años, y los abonos químicos se ha duplicado el consumo del año mil novecientos treinta y cinco.

Y todo esto había de realizarse en silencio, ante la hostilidad que nos ofrecía una parte importante del mundo exterior, al que no podíamos descubrir nuestro talón de Aquiles. No olvidemos que había muchos países interesados en la conservación de una España pobre y campesina que no contase, fácil presa para sus maquinaciones; y unos jerifaltes rojos maquinando intrigas contra su patria y explotando en su provecho la impresión pesimista de los timoratos del interior.

La política económica de la nación no podía ser otra que la que desde 1938 España viene siguiendo: fomentar por todos los medios posibles la extensión de sus zonas de regadío en las comarcas productoras de artículos de exportación, intensificar las investigaciones y producción minera de los minerales de exportación en trance de agotarse; fomentar nuestro comercio exterior con la conquista de mercados para la exportación de nuestras modestas manufacturas, y mirando al problema de las importaciones producir en España aquellos artículos que pudieran ser obtenidos en nuestro suelo en condiciones favorables.

EN ESTOS VEINTE AÑOS, ESPAÑA HA CONOCIDO UN DESARROLLO SIN PRECEDENTES EN LA HISTORIA

El hecho real es que en estos veinte años España ha conocido un desarrollo económico sin precedentes en su Historia: la renta nacional total evaluada en pesetas constantes ha aumentado en un ochenta por ciento, mientras que la renta "per cápita" ha alcanzado un incremento de más del cincuenta por ciento en relación con la del año 1940, pese a contar con cinco millones de españoles más.

La producción industrial ha aumentado muy considerablemente: el índice medio del año 1958, equivale al 235,5 por 100 de la producción de 1940. En los sectores básicos o de industrias de cabecera se han logrado índices superiores al referido índice medio, que varían desde el 300 por ciento para el acero y la celulosa hasta el 2.500 por ciento para abonos nitrogenados, pasando por el 360 por ciento para el cemento, el 500 por ciento para electricidad y 2.200 para el aluminio.

El aumento del nivel de vida se acusa en los consumos "per cápita", que han aumentado en la siguiente forma: de un consumo anual de aceite de 8,21 litros por persona en 1940, se ha pasado a 16,26 en 1958; del de carne, de 12,82 kilogramos a 16,54 y de pescado fresco, de 15,24 kilogramos a 19,89 en el mismo periodo; y en el consumo de azúcar, que fue de 5,46 kilogramos en 1944 llegó a 16,30 en 1958.

Si los avances de nuestra producción han tenido que ser forzosamente lentos, dada la situación del Mundo en la primera década y la falta de ayudas extranjeras, hoy, sin embargo, se incorporan anualmente al acervo industrial y agrícola de la Nación nuevas e importantísimas producciones, en las que ya empiezan a pesar en forma eficaz las ayudas económicas norteamericanas derivadas de nuestros acuerdos.

Es paradójico, sin embargo, que precisamente cuando nos hallamos en pleno resurgimiento y nuestras realizaciones nos aproximan a las metas marcadas, y por tantos conceptos la situación económica se presenta óptima, sea cuando nuestros irreductibles enemigos desaten en el exterior una campaña de calumnias contra nuestra Patria, intentando presentarla poco menos que en ruina. Esto debe recordarnos que nuestros adversarios no descansan y que el oro y las consignas de las radios soviéticas son servilmente secundados por los tradicionalmente implicados en el servicio de la anti-España.

Mas si descendemos de los grandes problemas a los más modestos esparcidos por la geografía española, nos encontramos con el mismo abandono secular de la acción estatal. Me refiero a cuanto afecto a esos numerosos núcleos de campesinos que constituyendo una parte importantísima de la población española, gravitan sobre unas misérrimas tierras de secano, de condiciones meteorológicas generalmente adversas y que presentan un nivel de vida tan bajo que por su número afecta al general de la Nación.

Sólo conociendo las características meteorológicas de nuestras mesetas, con su irregularidad en las precipitaciones, así como la pobreza de sus suelos, puede explicarse toda la tragedia de este secano español donde una población agrícola agota sus esfuerzos sobre suelos estériles.

Es aleccionador que haya sido en nuestra época y bajo nuestro régimen cuando por vez primera se ha planteado y acometido cuanto afecta a la situación, mejora y encauzamiento de este sufrido sector campesino. No está en el secano la solución de la reforma social de nuestro campo, sino en la transformación en regadío y en una industrialización que absorba sus excedentes. Interesa urgentemente la concentración parcelaria de lo que se considera útil. Pero también la transformación en pastizales o la repoblación de las tierras marginales que no reúnan condiciones favorables para el cultivo.

EL CAMPO ESPAÑOL LO QUE PIDE ES QUE LE CUREMOS SU SED

El campo español lo que pide es que le curemos su sed. Que le llegue pronto el agua de los grandes o de los pequeños regadíos, la seguridad de sus cosechas, que se les libre de la angustia de vivir mirando a las nubes y de sufrir con ellas. El agua es el camino de su única y verdadera redención.

Pero no a todas partes puede llegar el agua, y son bastantes las comarcas y zonas montañosas en las que aparece ubicada población española unida con un amor casi milagroso a su terruño inhospito. En ellas está la cuna de nuestros famosos pastores. Allí nacen nuestros grandes ríos y sobre sus laderas se comarcas afectadas por nuestros grandes bosques, antes que las guerras y la incuria de los hombres los talaran al correr de los siglos. Componen esas extensas comacas afectadas por nuestros planes de repoblación forestal de importancia trascendente y que no todos aciertan a comprender.

Yo quisiera dejar bien sentada la trascendencia de nuestra repoblación arbórea, su importancia económica al crearse una riqueza positiva de muchos miles de millones, que aumentará sensiblemente nuestra renta nacional, satisfaciendo nuestra necesidad de madera y de celulosas, y que ha de llegar a constituir el más importante ingreso de las Diputaciones, Ayuntamientos y aún del presupuesto del propio Estado, que no han de pasar muchos años sin que constituya también uno de los principales productos de nuestra exportación. Su necesidad es, por otra parte, ineludible si queremos evitar la degradación y erosión de nuestras tierras y aterramiento de los cauces de nuestros ríos y de los pantanos, que de no realizarse, en pocos años, podría anular todo el valor de nuestras grandes obras hidráulicas. Y el tercero y más trascendental, su importancia social al constituir un elemento de primer orden para evitar el paro estacionario de la agricultura, al tiempo que crea una riqueza que redimirá a muchos pueblos de la Montaña de su miseria secular. Así podemos afirmar hoy que la comarca de las Hurdes, por abandono de siglos llevaba una vida lamentable con taras de degeneración fisiológica, se encuentra ya en camino de ser en muy pocos años de los pueblos más ricos de nuestra Patria, por haberles formado una riqueza forestal importantísima.

Esta gran obra, que hemos podido acometer hoy por disponer de los brazos suficientes en el campo, especialmente en épocas en que disminuye la intensidad de las labores, seguramente no podríamos ya hacerlo en un mañana inmediato, en que la industria nos absorverá toda la mano de obra disponible.

Si de las montañas descendemos a las costas, también allí hemos tenido que luchar en firme para resolver a nuestras concentraciones de pescadores los hondísimos problemas sociales que les angustiaban. Si no se los hemos resuelto todos, es mucho y muy eficaz lo conseguido, y nuestro resurgimiento naval y modernización de las flotas pesqueras contribuye a absorber una parte muy importante de esta población marinera.

Como véis, por donde quiera que tendemos la vista, tropezamos con un abandono secular y unos problemas a través del tiempo acumulados, que ni pueden abandonarse, ni resolverse todos de una vez con la celeridad que desearíamos, y salvadas las medidas de urgencia, hay que otorgarles su puesto de prioridad dentro de nusetros planes generales.

NUESTRO MOVIMIENTO ESTA AL SERVICIO DEL BIENESTAR DE LA NACION

He querido hacer este ligero bosquejo de los planes menudos y menos conocidos, para destacar la variedad de los problemas que en el orden social en nuestra nación se presentan, agravados por el correr de los años, y destacar mejor el vigoroso espíritu de resurgimiento en todos los órdenes de la vida nacional.

Si el objetivo de un movimiento político es despertar y aunar las inquietudes y fuerzas nacionales encauzándolas al servicio de la transformación del bienestar de la nación, nunca mejor servido que bajo el signo de nuestro Movimiento. Queda inaugurado el Centro de Estudios Sociales del Valle de los Caídos».

La efemérides en el extranjero

Nueva York. — Bajo el título de "Veinte años de Franco", el "New York Times" publica un artículo editorial en el que pone de relieve que el Generalísimo Franco ha prestado a su país un servicio de veinte años de paz interna.—Efe.

LA UNITED PRESS DESTACA LA GRANDEZA DEL MONUMENTO

Nueva York.—En una amplia información, fechada en el Valle de los Caídos, la agencia United Press Internacional pone de relieve la grandeza del monumento a los Caídos en la guerra de liberación española.—Efe.

TAMBIEN LA REUTER

Londres. — La agencia "Reuter" ha distribuído en su servicio internacional una información, fechada en Madrid, de la conmemoración en le Valle de los Caídos del vigésimo aniversario de la victoria de las tropas nacionales en la guerra de liberación española.

Cita después la agencia "Reuter" fragmentos de las palabras pronunciadas por el jefe del Estado español a los congregados, resaltando su afirmación de que la victoria nacional en la guerra "no fue la victoria de un grupo, sino la victoria de toda una nación".—Efe.

EL TIEMPO

Madrid. — Durante las últimas doce horas el tiempo ha sido bueno en toda España, manteniéndose la nubosidad abundante en la mitad oriental del archipiélago canario. El viento de componente Norte, ha tenido rachas algo fuertes en puntos de la mitad oriental de la Península y Baleares.

Predicción válida para el día 2. — Buen tiempo con subida de la temperatura y disminución de la fuerza del viento. Nieblas matinales por las zonas del Norte.

Temperaturas de Madrid.—Máxima de 19 grados a las 13; mínima de 4'9 a las 7.

Temperaturas extremas de España: Máxima de 20 grados en Huelva y mínima de uno en Avila, Albacete y Soria.—Cifra.

El Caudillo inaugura el grandioso monumento en honor de los Caídos

(Viene de primera pág.)

policromía la esplendorosa iluminación. Preside el altar mayor la efigie del Cristo Crucificado.

Más de cuatro mil personas abarrotaban la inmensa Basílica.

El Cardenal Arzobispo Primado de España se adelantó para recibir al Jefe del Estado y la comunidad benedictina inició la solemne ceremonia entonando un Te Deum.

S. E. el Jefe del Estado, que vestía uniforme de capitán general, acompañado de su esposa, que se tocaba con mantilla española, y que también penetró en la basílica bajo palio, llegaron frente al altar, deteniéndose y arrodillándose ante el mismo. A la derecha de doña Carmen Polo, se postró también el Cardenal Primado, y a la izquierda del Generalísimo, lo hizo el Abad mitrado.

Seguidamente, el doctor Pla y Deniel se dirigió al altar y entonó las oraciones previas a la santa misa. El Generalísimo y su esposa se encaminaron hacia su trono, en el lado del Evangelio. Inmediatamente se situaron los jefes de sus Casas militar y civil. En otro trono al lado de la Epístola, se colocó el Cardenal primado de España y en el espacio entre ambos lugares, frente al altar mayor, el Nuncio de Su Santidad, los Cardenales de Santiago de Compostela, de Tarragona y de Sevilla y Metropolitanos.

En lugares destacados al lado de la Epístola se hallaban los caballeros laureados, tenientes generales, generales y representaciones militares, así como los caballeros mutilados. Del lado opuesto, representación de alféreces provisionales mutilados, caballeros mutilados, parientes de los Caídos y los prelados.

A la entrada del Crucero, también al lado del Evangelio, el Gobierno; en el lado de la Epístola, el Consejo del Reino y al fondo la comunidad benedictina con su abad mitrado Fray Justo Pérez de Urbel.

El túmulo, recubierto con ricos paños bordados en oro y con un casco de acero sobre el almohadón, se hallaba al pie mismo de la tumba de José Antonio, sobre la que habían sido depositadas las cinco rosas simbólicas. El Cuerpo diplomático, la Junta Política, los subsecretarios, directores generales y consejeros nacionales, se hallaban a continuación.

El primado efectuó la bendición de los ornamentos sagrados para dar comienzo al solemne funeral. Acompañaron en la ceremonia al Primado los presbíteros asistentes y los diáconos de honor.

Inmediatamente comenzó la solemne ceremonia, en la que actuó el coro de la abadía, que interpretó la misa gregoriana. Eran las once y veinte de la mañana.

El solemne funeral duró exactamente una hora y terminado el mismo el Cardenal Primado fue desvestido de los ornamentos sagrados y de la mitra, y revestido de capa pluvial negra para oficiar en el responso ante el túmulo. Rociando tres veces con el hisopo dió una vuelta completa alrededor del túmulo y después lo incensó. Finalizada la emotiva ceremonia, a las doce y treinta y dos minutos, el primado se desvistió de la capa pluvial negra y se coloca otra blanca.

En este momento Su Excelencia el Jefe del Estado y su esposa abandonan el trono que ocuparon al lado del Evangelio y bajo palio, salen de la basílica acompañados por la comunidad benedictina. El Caudillo es acompañado hasta la explanada por los miembros del Gobierno en pleno, los tres capitanes generales de Tierra, Mar y Aire, los tenientes generales, los caballeros laureados y las representaciones militares y civiles.

Al salir el Generalísimo se detiene unos momentos para contemplar la monumental cruz. Seguidamente se dirige al lugar en que están emplazados los micrófonos para pronunciar un importante discurso, de quince minutos de duración, que fue interrumpido frecuentemente con vítores y aclamaciones y acogido al final con una estruendosa ovación por las cuarenta mil personas congregadas en los alrededores de la basílica.

Finalizado el discurso y mientras la muchedumbre entonaba el "Cara al Sol", el Jefe del Estado se dirigió a su automóvil para trasladarse a la sala capitular del Monasterio, situada en el lado posterior del monumento, con el fin de proceder a la inauguración oficial de un Centro de estudios sociales, donde fue recibido por el Abad mitrado y profesores.

Acompañaron también en el acto al Generalísimo, su esposa, los miembros del Gobierno y otras altas jerarquías de la Nación.

Su Excelencia pronunció allí unas palabras en torno a la significación de la ceremonia que se desarrollaba y, por último, acompañado de su esposa y séquito marcharon a su residencia de El Pardo.

A todas las ceremonias de esta mañana asistieron el Cuerpo diplomático en pleno, 37 obispos y numerosos generales, jefes y oficiales de los tres Ejércitos.

Una vez finalizada la ceremonia del solemne funeral los alféreces provisionales se dirigieron a la parte baja del Valle de los Caídos, donde celebraron una comida en frío.—Cifra.

NUMEROSOS FAMILIARES DE CAIDOS

Valle de los Caídos. — En el solemne acto celebrado en la basílica, en el lugar reservado a los parientes de los Caídos, en el lado de la Epístola, había una numerosa representación de familias de Caídos de provincias. Entre los parientes de los Caídos de Madrid estaba el duque de Calvo Sotelo, la duquesa viuda de Mola, la duquesa de Labajos, familiares de Ledesma Ramos y viuda de Ruiz de Alda, entre otros.—Cifra

¿Tiene usted buenos muebles?

No es suficiente que sus muebles sean buenos; es preciso también que lo parezcan, y no podrán parecerlo si tienen manchas o rozaduras, o si han perdido el brillo con el uso.

Para conservarlos siempre limpios y brillantes, límpielos con GLASOL. Es un producto moderno que limpia las manchas del barniz, hace desaparecer las rozaduras y produce ese hermoso brillo seco que deben tener los buenos muebles. Uselo usted.

LOS DEPORTES en Diario de Burgos

El Sevilla derrota al Niza en fútbol, por tres a uno

Buen partido ofrecido por ambos equipos

Sevilla, 3 (Antoniet, Agüero Graca). O. G. C. Niza, 1 (Maraver).

Sevilla. — Guerrica; Romero, Valero; Ruiz-Sosa, Maraver, Achucarro; Agüero, Graca, Gómez, Antoniet, Szalay.

O. G. C. Niza. — Lamia; Martínez, Ferry; Scanella, González, Mijazzo; Faivre, Muro, Foix, Alba, Nurenberg.

Los equipos, que saltan al campo portando banderas del otro país, fueron acogidos con una gran ovación, que se repite a la interpretación de los himnos nacionales de España y Francia.

A los siete minutos, en una jugada de Agüero y Gómez, Antoniet devuelve un rechace del defensa contrario y marca el primer tanto para el Sevilla.

Se llega al descanso con el resultado de un a cero a favor del Sevilla.

Reanudado el encuentro se lanza el equipo local al ataque y el portero francés cede un córner a tiro de Ruiz-Sosa. En una arrancada del Niza chuta Faivre y Maraver al tratar de ceder a portero marca en su propia meta el gol del empate. A los cinco minutos en un barullo entre la puerta de Lamia, Graca se hace con un balón que impulsado por Agüero llega al fondo de la red, después de ser tocado por Lamia sin poder detenerlo.

A los veinte minutos en un pase de Gómez, Graca consigue el tercer gol sevillano.

Hasta el final del partido domina el Sevilla, pero sin profundizar por lo que el marcador no se altera.

Destacaron por el Niza los dos interiores y el defensa central y por el Sevilla Antoniet, Achucarro y Graca.

El primer tiempo ha sido de fuerte dominio sevillista y, en la segunda mitad, el mando fue alterno, excepto en los últimos minutos en que presionó fuertemente el equipo sevillano.

El Niza ha causado una excelente impresión. Sus jugadores, así como los del Sevilla han llevado el encuentro con una gran corrección. Los franceses además de un excelente toque de balón han demostrado un gran sentido en su juego posicional. El Sevilla ha jugado un gran encuentro y ha merecido justamente la victoria por la diferencia en que se ha producido. La delantera sobre todo, se ha mostrado muy eficiente y sus tiros han sido más numerosos de lo que habitualmente acostumbran hacer en la actual temporada.—Alfil.

Jeff Hall en grave estado

Birmingham (Inglaterra).—Jeff Hall, defensa del Birmingham City y del equipo nacional inglés, atacado de poliomielitis en la pasada semana, continúa en grave estado en el pequeño hospital de Bromwich.

"Su naturaleza —dijo uno de los doctores— es muy fuerte y ello nivela el que la enfermedad no haga más progresos."

Según el boletín del citado hospital, Jeff Hall ha dormido bastante durante la pasada noche.

Importante empresa

Ramo farmacéutico, se interesa por entrar en relación con persona activa, que viaje toda la provincia de Burgos en medio propio de locomoción, tenga dotes de organizador y vendedor, y esté bien relacionado con las clases sanitarias. Escribid, 8.012. "Alas", Alcalá, 32. Madrid.

El domingo nueva velada de boxeo Madrid - Burgos

Otra gran reunión de boxeo prepara la Federación Burgalesa para el próximo domingo, a las siete y media de la tarde, en el frontón cubierto de la Ciudad Deportiva. Como es sabido, la pasada reunión, constituyó gran éxito en todos sus aspectos, brindándonos una excepcional velada, tanto por parte de los boxeadores madrileños como de los burgaleses y animados por ese éxito, se está preparando esta segunda velada que organiza la Federación Burgalesa con sus mejores deseos de agradar al público burgalés. De nuevo el próximo domingo tendremos ocasión de ver a nuevos valores madrileños contra los boxeadores burgaleses.

Y la base fundamental del programa lo constituirá le gran boxeador burgalés e internacional Juez, cuyo combate en la categoría de profesionales, lo disputará a la distancia de ocho asaltos de tres minutos.

El programa de la reunión es el siguiente:

Aficionados (a cinco asaltos de dos minutos). — Peso mosca: Manuel Alvarez, campeón del "Trofeo Informaciones", de Madrid, contra Manolo García, de Burgos.

Peso gallo: Ernesto Torres, campeón del "Trofeo Informaciones", de Madrid, contra Bolita, de Burgos.

Peso pluma: Luis Gutiérrez, de Madrid, contra Ibarra, de Burgos.

Peso mediano ligero: Mariano Martín, subcampeón del "Trofeo Informaciones", de Madrid, contra Ruiz, de Burgos, subcampeón de España.

Profesionales. — Pesos gallos: Jiménez, gran boxeador madrileño, contra el gran estilista burgalés Juez. Este combate se desarrollará a la distancia de ocho asaltos de tres minutos.

Condecoraciones a dos personalidades deportivas nacionales

Madrid.— En los medios deportivos madrileños ha causado gran satisfacción la concesión de la Gran Cruz de la Orden del Mérito Civil, por S. E. el Jefe del Estado, a don Juan Antonio Samarach Torrello, vicepresidente del Comité Olímpico Español y delegado regional de Educación Física y Deportes en Cataluña.—Alfil.

LAS FEDERACIONES REGIONALES DONARAN LAS INSIGNIAS AL SEÑOR DEL CAZ

Madrid.— Parece ser que los miembros de las Federaciones Regionales de Ciclismo, así como los de la Federación Nacional de Ciclismo, regalarán la placa e insignia de la Gran Cruz del Mérito Civil al presidente de la Nacional Ciclista, don Alejandro del Caz, concedida por Su Excelencia el Jefe del Estado.

BAHAMONTES JUSTIFICA SU RETIRADA

Pamplona.— El corredor Federico Bahamontes, que se retiró ayer de la prueba "Gran Premio Vasco-navarro", ha declarado que lo hizo porque había demasiados coches en la carrera, que entorpecían y hacían peligrosa la marcha, pero se tiene la impresión de que su retirada fue motivada por no encontrar ayuda y si, en cambio, halló un implacable marcaje por parte de los Faemas, que terminó por desengañarle, ya que aquél le hacía muy difícil el triunfo.

Bahamontes siguió después la prueba con el futbolista del Osasuna Egaña, facilitando alimentos y dando constante ánimo al corredor Karmany.—Alfil.

Arbitros para el próximo domingo

Para dirigir los partidos correspondientes al Grupo 13.º de Tercera División de Liga, señalados en el calendario para el domingo próximo, han sido nombrados los árbitros siguientes:

Béjar - Fasa, Sr. Salas.
Hullera - ARANDINA, Sr. Mazón.
JUVENTUD - Plasencia, Sr. Pérez García.
Astorga - J. Leonés, Sr. Conde.
Europa - At. Zamora, Sr. Fantín.
At. Palencia - Ponferradina, señor Román II.

RETAZOS

Estamos llegando a la conclusión siguiente:

El año que el Burgos se disponga, en serio, a buscar el ascenso, el primer acuerdo a adoptar será el de suprimir los "Días de Club".

Porque esta celebración es sinónimo de tropiezo.

No falla.

—o—

Afortunadamente, en esta ocasión, el tropezón —y cualquiera puede darle en esta pecadora vida— no perturba, ni supone nada definitivo, en la marcha del equipo.

Pero sí afecta a otros Clubs y conjuntos.

Lo que viene a ser igual, deportivamente hablando.

—o—

Y en seguida, a comenzar las pruebas con vistas a la temporada próxima.

Por cierto que el "torneo cuadrangular" puede servir maravillosamente a tales fines, puesto que suponemos que entre los equipos que habrán de jugarle existirá acuerdo para autorizar algunos fichajes con esa intención.

—o—

No cabe duda que esa competición puede resultar de gran interés a muchos y muy diversos efectos.

Primero, para efectuar esas pruebas.

Segundo, para llenar fechas.

Tercero, para establecer un cotejo más directo y simpático entre los cuatro equipos provinciales de categoría nacional.

—o—

Desde hace tiempo ha tomado carta de naturaleza la "táctica subterránea" de ir ofreciendo primas a equipos que se enfrentan a otros por cuya derrota están interesados unos "terceros".

La citada "táctica" se ha actualizado ahora, con motivo del duelo que por el título vienen sosteniendo el Barcelona y el Madrid.

Según declara hombre tan ponderado como es Eduardo Teus, ha habido "amigos" del Madrid, que han ofrecido 25.000 pesetas de prima ¡a cada jugador! de equipos que se oponían al Barcelona.

Otro tanto y en sentido inverso, ofrecieron "amigos" del "Barça", con relación al Madrid.

—o—

Hemos leído la referencia que da "Diario de León" del partido Cultural-Burgos.

Conclusión: dudamos de si el domingo estuvimos en Zatorre.

En primer lugar habla de que los jugadores burgaleses tenían una prima especial de 1.500 pesetas.

—¿De quién, de la Leonesa?, preguntamos nosotros.

Porque viendo la pasiva actitud observada por el equipo local en el primer tiempo precisamente cuando se gestó la victoria forastera, cabe pensar en ello.

—o—

Luego nos hace otro "descubrimiento".

De los dos "magníficos goles" alcanzados por la Cultural en el primer tiempo.

¡De verdad!

Suponemos que lo de "magníficos" será por el indudable valor práctico que ambos tenían para su equipo.

Que por lo demás... ¡qué goles! De película cómica.

—o—

Y hay más.

Habla de que el penalty fue una claudicación del árbitro, pues el jugador leonés saltó limpiamente con los brazos pegados a las caderas, pero la pelota se le fue levemente a un lado"..

Pero, hombre, si la cosa fue tan clara, que los duros y coriáceos jugadores leoneses —admirables de espíritu de lucha en este día, eso es cierto— ni osaron protestar siquiera...

Con esto queda dicho todo.

—o—

Para completar los "tópicos rituales" del fútbol —llamémosles así— hasta dice que el viento actuó a favor del Burgos en un noventa por ciento, pues cuando había de favorecer a la Cultural, no sopló tan fuerte y amaino.

¡Natural! Como que el viento era burgalés y se puso del lado de sus colores...

¡Le digo a usted!

—o—

De todos modos y al margen de cuanto antecede, más o menos pintoresco, nuestra enhorabuena a la Cultural Leonesa.

Su clasificación la tiene ya asegurada en un 99,5 por 100.

Y ese es un porcentaje que justifica la euforia y hasta ciertas "versiones" de partidos.

ARQUERO

El próximo domingo, y por primera vez en Burgos, se celebrará el Campeonato provincial de Marathón (42.125 m.)

El próximo domingo y organizado por la Federación Burgalesa de Atletismo tendrá lugar el Campeonato Provincial de Marathon que por primera vez se disputará en nuestra ciudad. Esta carrera de una dureza excepcional dentro de las pruebas atléticas tiene un recorrido de 42 kilómetros y 125 metros que deben hacer los atletas a pie.

Esta prueba que tendrá la salida de las pistas de la Ciudad Deportiva para seguir luego por la carretera de Vitoria servirá para conocer las posibilidades de los atletas burgaleses en el Campeonato Nacional que tendrá lugar en Valencia el 26 de Abril.

Desconocemos hasta la fecha quiénes tomarán la salida pero casi podemos asegurar que serán cuatro atletas los participantes en tan difícil carrera: Antonio Orodea, Isaac Salvador, Eusebio Mangas y Aureliano Peláez. A estos atletas y a otros que deseen tomar parte en la prueba se les ruega hagan la inscripción en el Bar Rimbombín hasta las ocho de la tarde del viernes día 3, haciendo constar que tenida en cuenta los preparativos que la prueba exige los atletas que para esta fecha no se hallen inscritos no podrán tomar la salida.

E. A. J. 27 RADIO CASTILLA BURGOS

207,2 metros. — 1.448 kilociclos.

Programa para hoy

Sobremesa.—12,00, Astronomía. Santoral. La plaza de España, de Font de Anta, banda. Nuevas creaciones de Marifé de Triana. 12,30, Discomanía. 13,00, Las músicas latinas, de Penella, por Luisa de Córdoba. 13,30, José Baselli y sus violines. Bailando con "Los Optimistas". 14,00, Rapsodia a la luz de la luna, por Joe Buskhin. 14,15, Información. 14,20, Ritmos por Ted Heath y us orquesta. 14,30, Conexión con R. N. 14,45, Discos dedicados. 15,30, Larga distancia (Cap. 10). 16,00, Concierto de la tarde. 16,30 Vuelta al ayer (Cap. 4.º). 17,00, Cierre.

Tarde.—18,00, Emisión del radioyente.

Noche.—19,30, La hora de la zarzuela. 20,00, El segundo desierto. (Cap. 14). 20,30, Ritmos de baile. 21,00, Música cien por cien. (R. de Radio Madrid). 21,30, Buenas noches, señora (id id). 21,45, Luis Araque y su música dulce. 22,00, Conexión con R. N. 22,15, Información. 22,30, Retransmisión de Radio Madrid: Yo estaba allí. La voz incógnita. Ha salido "Ondas".

SAN ROQUE QUINADO
Gran reconstituyente

La BOLSA

Madrid.— La Bolsa ha continuado la órbita de la demanda, siendo hoy ya abundantes los valores que presentan mejoras de cierta consideración, especialmente en el campo de la industria pesada. La única baja de alguna importancia ha sido de 10 enteros, en Ponferrada, pero inmediatamente después de realizarse este cambio, salió dinero por encima, aunque ya no hubo operaciones dentro de la hora oficial.

Las principales mejoras registradas hoy han sido de cuatro enteros en Hidroeléctrica Española; cinco, en Fefasa y Telefónica; seis, en Material y Construcciones; siete, en Ebro y Altos Hornos; 10, en Basconia y Duro Felguera; 12, en Minas del Rif; 15, en Aguila y 19, en Española de Petróleos. Al cierre, la Bolsa continuaba mostrándose sostenida.

En la sesión de Bolsa de hoy se han comenzado a cotizar dos nuevos derechos de suscripción, correspondientes a otras tantas ampliaciones. Unión Eléctrica Madrileña, cuyos derechos estaban calculados a 33,03 peestas, se han pagado a 31 pesetas. Las acciones, que estaban a 187,50, han quedado a 181, bajando seis duros y medio, es decir, 32,50, por lo tanto, ceden peseta y media. Al cambio de 31 pesetas, los derechos, las nuevas acciones salen a 18 por 100.

En Inmobiliaria Metropolitana, el cupón estaba calculado a 24,17 pesetas, habiéndose pagado a 19. Las acciones estaban a 152 y han descontado también el cupón de vididendo, por importe de 25 pesetas, en total, 44 pesetas entre los dos cupones. Como las acciones han operado a 144, bajan ocho duros y recuperan cuatro pesetas.

Acciones: Exterior, 308; Central, 537; Banesto, 702; Hispano, 539; Fuerzas Eléctricas de Cataluña, 216; nuevas, 228; H. Española, 268; nuevas, 252; Iberduero, 279; Sil, sin dividendo. 187; Eléctrica Madrileña, sin dedechos, 181; nuevas, 176; novísimas, 175; Aguila, 475; Azucarera General, 95; Dragados, 172; Urbis, 125; Minas del Rif, 662; Duro Felguera, 245; Ponferrada, 680; Campsa, 198; nuevas, 193; Tabacalera, 192; Explosivos, 288; nuevas, con el 50 por ciento, 890; Altos Hornos, 240; Seat, 341; Auxiliar de Ferrocarriles, 387; Telefónica, 230; Fefasa, 198.—Cifra.

Mercado de divisas

Madrid.— Cambios de moneda extranjera: Francos franceses, 8,50; Dolares, 42; Libras esterlinas, 117,60; Marcos, 10; Danesas, 6,08; Suecas, 8,11; Liras, 6,72.—Cifra.

BANCO DE SANTANDER
BANCA. — BOLSA. — CAMBIO
CAJA DE AHORROS
Espolón, 12. — BURGOS

"Organización Comercial" S. A. ORCOSA

El Consejo de Administración de la Sociedad, convoca Junta General ordinaria de Accionistas, para tratar de los asuntos comprendidos en el siguiente Orden del Día:

1.º—Examen y aprobación, en su caso, de la gestión social en 1958, cuentas y Balance del ejercicio.

2.º—Designación de Censores de Cuentas y suplentes para el ejercicio de 1959.

3.º—Ruegos y Preguntas.

La Junta se celebrará en la Cámara Oficial de Comercio de esta plaza, San Carlos, 1, el día 24 de Abril actual, a las 8 de la tarde en primera convocatoria, y si procediese, en segunda convocatoria a las 8.30 del mismo día.

Burgos, 1.º de Abril de 1959.

EL PRESIDENTE DEL CONSEJO.

Brillante conferencia de don José María Codón, en el Ayuntamiento de Huelva

El pasado domingo, a las doce y media de la mañana, en el salón de actos del nuevo Ayuntamiento de Huelva y bajo la presidencia del teniente de alcalde señor Caballero de Lama y otras autoridades y representaciones, se celebró una conferencia a cargo de don José María Codón sobre el tema: "La Monarquía tradicional".

El orador fue presentado por el abogado onubense don Diego de Figueroa Ollatos, perteneciente a los excombatientes del Tercio de Requetés "Virgen del Rocío", organizadores del acto.

La Monarquía Tradicional —comenzó diciendo el señor Codón— está calificada por la idea de Tradición, ley de gravedad del edificio político, hasta para don Antonio Maura, y "el único modo de vivir una personalidad fuerte", según Menéndez Pidal. Hizo un estudio terminológico de esta palabra, sustantivo rotundo, como son los nombres derivados de un verbo activo.

Siguiendo la sistemática de la ley de 17 de Mayo de 1958, fue examinando los conceptos de Monarquía Tradicional, Católica, Social y Representativa.

La Monarquía es la soberanía de uno y en tal sentido —dijo—, sólo lo es la tradicional, porque si el poder se desplaza a otra persona o se comparte, ya no hay Monarquía, sino diarquía o poliarquía.

La nota de Tradicional se opone tanto a la Monarquía absoluta como a la liberal y es la que llamo el tomismo Monarquía templada y el tradicionalismo Monarquía limitada, siendo consustancial a esta forma política la legitimidad de origen y presunción de mejor derecho por la sangre y la de ejercicio o adscripción permanente y total a los principios fundamentales.

La nota de Católica la suministra el verdadero aglutinante español que es la unidad de creencias.

El carácter de social no significa sólo Monarquía popular sino institucional, esto es, asentada sobre la soberanía social de las sociedades intermedias, como las entidades naturales (persona, familia, municipio, región, sindicato), sobre los cuerpos de la Nación o estructuras fundamentales (clero, milicia, magistratura, funcionariado, etc.); sobre los demás estamentos sociales y corporativos (Universidades, Academias, Cámaras, Colegios profesionales, etc.) y sobre las sociedades espontáneas (artísticas, recreativas, económicas, de hermandad, etc.) Esa soberanía social no debe invadir la soberanía del Estado, ni éste la órbita de aquéllas, sino guardar el equilibrio del orden tradicional, como las constelaciones de un sistema, que giran en armonía al servicio del bien común de la Nación.

Por último la Monarquía tradicional, es representativa o sea autárquica y orgánica, siendo la representación el vehículo político de los organismos naturales, corporativos y asociativos antes dichos, que representan así el reverso de la medalla de los partidos que dieron lugar a la antitética Monarquía centralista, parlamentaria y de sufragio inorgánico.

La orquestación de todo el sistema, reside en el Soberano por antonomasia, titular de la soberanía política, limitada y complementada por los organismos representativos.

El orador, que entonó al final un elogio a Huelva y al heroico Tercio de la Virgen del Rocío, fue muy aplaudido por el selecto público que llenaba el amplio salón.

Fiesta de Primavera de la Asociación de la Prensa de Valladolid

El próximo sábado, celebrará la Asociación de la Prensa de Valladolid su gran fiesta de Primavera, en el hotel Felipe II, de rigurosa etiqueta.

Consistirá en una cena-baile de gala, a las diez de la noche, y los periodisas vallisoletanos han preparado una serie de alicientes y de atractivos como pocas veces se reunen; desfile de modelos por una primerísima firma le alta costura de Madrid; asistencia de renombradas y famosas figuras del teatro y del cine; presentación en sociedad de varias muchachas de Valladolid y de la región; la actuación de dos magníficas orquestas, una de ellas la Universitaria de Salamanca, y en fin, un atrayente sorteo de valiosos regalos.

Para detalles y encargos de mesas, pueden dirigirse a la Asociación de la Prensa, Alcallere, 1, Valladolid, hasta el mismo sábado.

Entra en Bombay el junco "Rubia"

Después de su travesía por el mar de las Indias

Barcelona. — Las últimas informaciones recibidas indican que el junco "Rubia" que realiza el periplo Hongkong - Barcelona, ha realizado con toda normalidad la travesía del mar de las Indias, entrando en el puerto de Bombay, al Oeste de la India, donde sus tripulantes descansaron unos días. En el citado puerto se unirá a la expedición el hermano de su capitán, Manuel Tey, que ha salido por vía aérea con dicho destino.—Cifra.

Hoy, Academia Pública de Derecho Canónico en el Seminario de Misiones

En honor de Santo Tomás de Aquino, Patrono de las escuelas católicas, los alumnos de Derecho Canónico del Seminario de Misiones Extranjeras celebrarán hoy, jueves, a las doce, una solemne Academia Pública sobre el Tit. XVII Libro II "De Personis", Cic., que, en prueba de filial cariño y adhesión inquebrantable, ofrendan a su venerado superior general Excmo. y Reverendísimo Mons. D. Luciano Pérez Platero, arzobispo de Burgos.

El acto se desarrollará en la siguiente forma:

Primero. — "Naturaleza jurídica de las Sociedades Eclesiásticas que viven en común sin votos" (Cánones 673 - 681). Disertante: Rvdo. D. Carmelo Gracia Blanco, diácono, alumno de cuarto año de Derecho Canónico.

Segundo.—"El I.E.M.E. y su organización jurídica dentro del tit. XVII del Libro II De Personis. — Ponente: Rvdo. D. Miguel Sansebastián, diácono, alumno de cuarto año de Derecho Canónico.

Actuará de moderador el Lic. D. José Manuel Román Mayoz, profesor de Derecho Canónico.

guía facultativa

F. URRACA
OCULISTA
LAIN CALVO 17 - TELÉFONO 1371

JOSE CARAZO
PARTOS Y ENFERMEDADES DE LA MUJER
Del Hospital de Barrantes y Cruz Roja
Vitoria 31, 3.º — Teléfono 3591

F. J. del Campo Alonso
PIEL Y VENEREAS
Consulta: En la Clínica de San Juan de Dios, martes y sábados, de 11 a 1

G. BAÑUELOS
OCULISTA
PLAZA MAYOR, 2 - TELEF. 1066

DOCTOR VILLA
HUESOS Y ARTICULACIONES
CIRUGIA GENERAL - RAYOS X
Plaza Rey San Fernando, 3
Teléfono 1047 y 1446

CALVO PINILLOS
APARATO RESPIRATORIO Y CORAZON — RAYOS X
Vitoria, 27 — Teléfono 3048

JOSE VELASCO
PULMON y CORAZON, RAYOS X
ELECTROCARDIOGRAFIA
Del Hospital Provincial y Cruz Roja. — Consulta de 12 a 2
Santander 15, 2.º — Teléfono 1533

DOCTOR GARZON
PARTOS Y ENFERMEDADES DE LA MUJER.—ESTERILIDAD
Pl. Rey S. Fernando 3, 2.º. T. 1446

V. OJEDA CARCEDO
APARATO DIGESTIVO Y NUTRICION
Análisis Clínicos — Rayos X
Metabolimetría
Consulta de 10 a 1 y de 3 a 6
Vitoria 20, 1.º — Teléfono 3667

José Disdier
Partos y Cirugía de la mujer
JEFE DEL SERVICIO DE TOCOGINECOLOGIA DEL HOSPITAL MILITAR
Consulta: De 1 a 3 y de 6 a 7.
General Mola, 12, 2.º izquierda.

Eduardo Cardero
MEDICINA INTERNA
RAYOS X
San Pablo, 22, 2.º — Tel. 2137

A. Torrecilla
CIRUGIA GENERAL
HUESOS Y ARTICULACIONES
San Pablo 22, 3.º. Teléfono 3649

J. MARTIN PARDO
Diplomado Escuela Nacional de Tisiología. - Ex-jefe Clínica Hospital Militar. - PULMON Y CORAZON
Rayos X. — Electrocardiografía.
Madrid 14, 2.º — Teléfono 4166

J. GUTIERREZ MANZANEDO
GARGANTA, NARIZ y OIDOS
Madrid, 1, 1.º Teléfono 4975

Gutiérrez Sesma
Pediatría - Puericultura
Consulta de 10,30 a 12,30
San Juan, 27. Tel. 4745 y 3482

Luisa Braña Sáiz
MEDICO
Análisis Clínicos
Sanz Pastor, 4. — Teléfono 2843

C. Suárez de Puga
Enfermedades nerviosas y mentales
DIRECTOR SANATORIO "VIRGEN DE BEGOÑA"
Sanatorio, San Pedro Cardeña, 31
Consulta: Avellanos 1 (De 12 a 2)

Dr. V. BEATO
PARTOS Y GINECOLOGIA
MONEDA, 2-2.º TELEF. 1423

L. Escribano Gozalo
CIRUGIA GENERAL
HUESOS Y ARTICULACIONES
Concepción, 15 - Teléfono 4093

CLINICA DENTAL
F. CASADO RENES
Médico-Estomatólogo - Cirugía de boca - Rayos X
SAN JUAN, 15, 1.º

OPTICA IZAMIL Laín Calvo, 28
Consulte en esta Casa su receta de Oculista
Cristales científicos de las mejores marcas.

Al adquirir su COLCHON compruebe que lleva el MEDALLON de PLASTICO como garantía...

PIDALO A SU PROVEEDOR
...y si quiere lo mejor...
pida un GRAN FLEX

APRENDA a DISECAR
aves, mamíferos, peces y toda clase de animales. Le enseñaremos por correspondencia en sus horas libres. Conserve sus trofeos; adorne su casa. Diviértase y gane dinero disecando para otros. Pida folleto informativo gratis al «Instituto Jungla». Sección AD. Goya, 118. Apartado 9.183. MADRID.
Autorización M. Educación núm. 27

Ajustadores
se necesitan, en Talleres Industrias Giménez Cuende, S. A.

Diario de Burgos

Cada día UNA NOTA curiosa

Competencia entre dos taberneros

Urda (Toledo).—Un curioso régimen de competencia se ha establecido entre dos establecimientos expendedores de vino. Uno de ellos ría entre sus clientes una máquina de coser y el otro ofrece una magnífica alcoba y además regala una entrada para el cine por cada siete litros de vino que compren en su establecimiento.

Sala de Fiestas

Para su BODA o su BANQUETE, no decida sin consultar.

— NUEVA DIRECCION —

Condiciones y precios sin competencia.

Directamente en

Sala de Fiestas

Segundo vuelo experimental de la aeronave del espacio tripulada

Dimite el ayudante de Dulles, Robertson

Base aérea de Edwards (California).— La aeronave del espacio con tripulación humana "X-15" ha realizado su segundo vuelo de pruebas, bajo el ala de un bombardero intercontinental "B-52" que voló sobre el desierto de Mojave.

El "X-15" iba tripulado, como la primera vez, por el piloto de pruebas Scott Crossfield, que vestía el traje para vuelos interplanetarios y estaba completamente aislado en su cabina.—Efe

DIMITE POR CUESTIONES DE SALUD

Washington.—El ayudante del secretario de Estado, Walter S. Robertson, ha presentado la dimisión de su cargo al presidente Eisenhower.

Robertson, que en la actualidad cuenta 65 años, manifestó al presidente que no podía hacer caso omiso por más tiempo de las advertencias de los médicos, que durante dos años le han tratado de una úlcera intestinal.—Efe.

SUS CORDEROS

— CON —

GRANULOS "DIANA"

alcanzan grandes pesos en poco tiempo, sin exceso de grasa

CONSULTENOS

Almacén: Llana de Afuera, 3

Teléfono, 4219. — Burgos

El Estrecho de Gibraltar, centro neurálgico del tráfico marítimo mundial

Su tránsito marítimo supera en siete veces al del Canal de Panamá y es tres veces superior al que se realiza por el de Suez

En 1958 se ha llegado a la medida record del paso de un barco cada nueve minutos

Por José DIAZ DE VILLEGAS

Africa dista de España menos que el Cerro de los Angeles de Madrid. No hay, en efecto, más que asomarse sobre esa bellísima carretera de la cornisa gaditana que de Algeciras lleva a Cádiz, o sobre el monte Hacho ceutí, para advertirlo. Al otro lado de ese angosto brazo de mar que es el Estrecho de Gibraltar —más estrecho que el estuario de algunos ríos, recordaba Costa—, aparecen nítidas las sierras, las campiñas, los caseríos. Se dice que "se tocan" y es exacto. Aquella angostura no parece separar nada. Se antoja un canal. Y así es, realmente. Solo que un canal natural que guardaban ya celosamente los navegantes púnicos de la antigüedad.

Los sabios nos han explicado el fenómeno. El movimiento alpino, aseguran los geólogos, al levantar las Sierras Béticas, provocó, por compensación isostática, el hundimiento del Estrecho. Allá, en el terciario —entre el final del mioceno y el principio del plioceno— el Mediterráneo y el Atlético, antaño separados, se unieron así. Ha hablado la ciencia. Pero a nosotros nos agrada mucho más la explicación de la mitología. Avienio, Pomponio Mela, Plinio, Dionisio Aeropagita... habían explicado ya algo de lo que estaban bien seguros los antiguos. De como Hércules, rompió un día, de un enorme mazazo, en uno de sus trabajos extraordinarios, el istmo de Gibraltar, uniendo así el "Mare Nostrum" y el "Pelagus Atlántico". Strabon recuerda las columnas de Hércules que quedaran conmemorando la hazaña, en el alto del Peñón gibraltareño (Calpe) y en la cima del Yebel Musa (Abyla). La historia de la proeza herculiana la he escuchado yo mismo también a algún cabileño de la frontera Gomara, en pleno Rif. Me contaba una noche estrellada, mi buen amigo marroquí como en un pasado remoto, que él no sabía fijar, un cierto Sultán poderoso abrió aquel istmo, gracias al esfuerzo de millares de esclavos, que, al unirse los mares, perecieron ahogados por la ola...

La hazaña, al fin, de Hércules, se le antojaba a Ganivet, y no sin razón, el hecho más trascendental en la Historia de España. Y el insigne Vázquez de Mella, en pleno con el gran Donoso y con el ilustre Saavedra Fajardo, convenía a su vez que el Estrecho era el punto central del planeta y que "allí mismo—, estaba escrito el programa de nuestra política exterior". ¡Sabias palabras —tan sabias como exactas— sin duda! ¿Pero qué es el Estrecho?, preguntará quizá alguno. Pues eso mismo; el punto central del planeta, como vamos a ver.

Una estadística recientísima de la navegación por el Estrecho, cuyos datos inéditos brindamos aquí a nuestros lectores, señala para aquél, durante el año último, un movimiento que, en cifras globales, está representado por 53.658 buques, con un total de 435.633.000 toneladas. ¡Atención a estas cifras! Porque el volumen de la marina mundial (1955) asciende apenas a 32.492 buques, con un total de cien millones y medio de toneladas. Esto es que el tráfico por el Estrecho equivale a más de cuatro veces el tonelaje mundial y a un número de barcos equivalente a su vez al 165 por 100 de los buques de todo el Mundo. ¡¡...!!

Pero, sigamos. Por el Estrecho de Gibraltar pasan siete veces más barcos que por el Canal de Panamá, con un tonelaje diez veces superior y tres veces y media más buques que por Suez, con un tonelaje también más de tres veces superior.

El tráfico del Estrecho de Gibraltar queda sintetizado en este cuadro. Los 15.680 barcos de 1920; los 16.025 de 1931; los 22.000 de 1949; los 42.089, de 1957, se han convertido en 53.658, en 1958. ¡Un barco cada nueve minutos!

Esta cifra de 53.658 buques anuales significa el paso de un barco cada nueve minutos, ¡la frecuencia de un excelente servicio metropolitano de transportes! Pero los barcos en cuestión se agrupan, principalmente, en tres clases, dejando los de guerra para un párrafo aparte. El mayor número de dichos barcos —30.844— (75 por 100), correspondió a los "cargos"; los buques que transportan las mercancías más diversas; "tramps", sin línea regular, la mayoría de las veces. Siguen —20.259, esto es, el 38 por 100— los petroleros y, por último, quedan los navíos de pasaje, los transatlánticos, 2.555, que representan el 5 por 100 restante. Pero si en vez de comparar el número de barcos, hacemos la comparación del tonelaje total, están en primer término los petroleros —243.108.000 toneladas; el 56 por 100 del tráfico— y siguen los barcos de carga —154.200.000 toneladas; esto es, el 35 por 100— y los de pasaje, 38.325.000, es decir, el 9 por 100.

El crecimiento de la navegación por el Estrecho, marca una progresión notable. He aquí algunos datos de años anteriores: 1946, 14.400, barcos, con 72 millones de toneladas; 1949, 22.000 y 108; 1951, 34.552 y 228; 1956, 47.198 y 337, y, en fin, 1957, 42.089 y 290, correspondiendo esta contracción a la crisis de Suez.

En 1958, por último, han salvado el Estrecho, un solo acorazado; 22 portaviones; 41 cruceros; 157 destructores; 56 cañoneros; 20 minadores; 53 dragaminas; 71 transportes; 19 barcos auxiliares, y 28 sumergibles. De estos barcos, 219 eran americanos; 106 ingleses; 75 españoles; 24 franceses, etc. En cuanto a la navegación mercante ha figurado, en primer término, la marina británica, seguida de la americana, liberiana, italiana, panameña, francesa, alemana occidental, noruega, holandesa, española, sueca, griega, nipona lusitana etc. El movimiento del año último ha sido notablemente superior al de 1957. Este aumento ha sido de un noveno para los barcos de carga; de tres cuartas partes para los petroleros y un tercio el de los trasatlánticos. Más de la mitad del tráfico del Estrecho corresponde, en la actualidad, a los buques tanques de petroleo. Un dato, al fin, para terminar. Crece mucho en los últimos años el movimiento de buques soviéticos por el Estrecho. El año pasado, salvaron este paso 205 buques rusos, de ellos, 138 petroleros y 29 pesqueros (?).

He aquí sintetizado, el cuadro sorprendente del movimiento del Estrecho de Gibraltar, entre tierras de España y a lo largo de nuestra costa atlántica y del Mar de Alboran, confín peninsular y, más que ello, balcón abierto a la Avenida Naval más concurrida y frecuentada del Mundo. El canal, en fin, que abriera Hércules de un porrazo...

Durante al pasado Febrero el I. N. P. abonó en Burgos prestaciones por un total de 7.962.882,15 pesetas

Las recaudaciones por cuotas fue de 6.997.966,77 pesetas

Ha celebrado sesión plenaria el Consejo provincial del Instituto Nacional de Previsión, bajo la presidencia de su vicepresidente, don Andrés Hombría Alloza, adoptando, entre otros, los siguientes acuerdos:

Pensiones de Subsidio de Vejez e Invalidez.—Se acordó conceder veinticinco a trabajadores industriales y treinta y seis agrícolas. La Comisión Permanente, por su parte, en el mes de Marzo, había concedido otras treinta y dos a trabajadores industriales y sesenta y siete a agropecuarios.

Pensión de Viudedad.—Se otorgaron cuatro y la Comisión Permanente había concedido diez y seis más.

Subsidio Familiar. — Se reconoció el derecho a percibirlo a cuarenta y tres trabajadores industriales y a cuarenta y un agropecuarios, así como a cuatro por Viudedad y a una por Orfandad. La Comisión Permanente había reconocido el derecho a treinta y un asegurados industriales, a ciento siete agrícolas y a tres por viudedad.

Premios a la nupcialidad.—Se concedieron nueve a trabajadores industriales y quince a agrícolas. La Comisión Permanente concedió treinta y dos a trabajadores industriales y treinta a agropecuarios. En total, pues, los Premios a la Nupcialidad cocedidos durante el mes de Marzo han sido 86, de tres mil pesetas cada uno.

Subsidio de Escolaridad.—A doña Josefa García Prieto, alumna del Instituto Nacional de Enseñanza Media, de Burgos, cuyo padre falleció recientemente, se le concedió en cuantía de 2.000 pesetas por los meses comprendidos entre la fecha de la defunción de su padre y la de terminación del curso 1958-59.

Se acordó conceder prestaciones especiales y graciables con cargo al Seguro Obligatorio de Enfermedad a nueve asegurados y por un importe total de 4.700 pesetas. La Comisión Permanente había concedido otras treinta y cinco, por un importe de 26.040 pesetas y un reintegro de gastos de 806,40 pesetas.

Asimismo la Comisión Permanente acordó en su día devolver a tres Empresas que lo solicitaron las cuotas ingresadas indebidamente, por un total de 341.66 pesetas de cuota unificada de Seguros Sociales y 18,77 pesetas de Cuota Sindical.

El director provincial informó sobre las actividades desarrolladas por la Delegación durante el mes de Febrero de 1959 y dió a conocer la recaudación habida, en dicho mes, por cuotas de Seguros Generales Unificados y el importe de las Prestaciones abonadas, cuyo resultado es el siguiente: Recaudación 6.997.966,77 pesetas y pagos por prestaciones 7.962.882,15 pesetas.

Finalmente y por aclamación, el Consejo acordó felicitar, en el día de su cumpleaños, a su presidente, don Amadeo Rilova García, formulando los mejores deseos por un pronto y total restablecimiento en su quebrantada salud.

A continuación celebró sesión la Comisión del Seguro de Enfermedad del Consejo.

La CAJA DE AHORROS MUNICIPAL DE BURGOS

Le ayudará a resolver el

Problema de la vivienda

Si desea ser **PROPIETARIO** *pida información sobre el proyecto de* **VIVIENDAS SUBVENCIONADAS** *en la* **ALHONDIGA,** *primer jalón de la* **"OBRA DE LA VIVIENDA PROPIA".**

Si prefiere ser **INQUILINO** *recabe instrucciones sobre el grupo que próximamente* **SE SORTEARA.**

Acuda a nuestras oficinas centrales

Haga sus encargos en

Talleres Gráficos

"DIARIO DE BURGOS"

TARJETAS DE VISITA, CARTAS TIMBRADAS, SALUDAS, INVITACIONES, ETC.

Lola Membrives y otro Teatro

Por Melchor FERNÁNDEZ-ALMAGRO (De la Real Academia Española)

HA sido menester que Lola Membrives, por feliz iniciativa, haya repuesto, en el escenario de Lara, "Teresa de Jesús", de Eduardo Marquina, para que este autor reaparezca en las carteleras madrileñas con el fulgor de su nombre y el recuerdo de su esclarecida producción.

Parece mentira, pero es verdad: tan pronto muere el autor, su repertorio se hunde en el olvido. No se explica uno fácilmente que hayan dejado de representarse, salvo casos realmente excepcionales, obras de Benavente, de los hermanos Quintero, de Arniches, de Marquina, de Muñoz Seca..., que señorearon los teatros de su tiempo. Naturalmente, nuevos días traen nuevos gustos y nuevos autores. Pero la vital necesidad de frecuentes estrenos para seleccionar noveles y franquear el paso hacia la fama de quienes la merezcan, es perfectamente compatible con la persistencia en los carteles de aquellos otros autores que, en menor o mayor grado, merezcan sobrevivir. Aplíquese a la formación del repertorio de obras anteriores un criterio selectivo tan riguroso como se crea conveniente, pero un olvido tan extenso e intenso como el que ahora deploramos es injusto y nocivo.

¿Cómo formar, depurar, enriquecer la sensibilidad de los públicos, si se les restringe hasta lo último la ocasión le conocer obras magistrales? Es harto escaso el número de obras repuestas en nuestros escenarios, desde hace algunos años hasta hoy. A los actores mismos les conviene reponer obras distintas de las que habitualmente representan, porque si se atienen, como es uso general, a las "novedades", el peligro de amanerarse les acecha; para evitarlo, hay que dar fondo histórico y magistral a las respectivas carteleras. Un buen repertorio tiene mucho de escuela de arte dramático. Haciendo comedias de diferentes épocas y estilos, el actor aprende lo que de otro modo quizá no aprendiese nunca. Cuando se repone "Señora ama", "Las de Caín", "Canción de cuna" —huelga citar autores y no es necesario mencionar más obras— el público reacciona con renovada emoción, y así se ha comprobado en este reciente caso de "Teresa de Jesús", poema histórico-poético que ha refrescado las gloriosas memorias de un género teatral en el que Eduardo Marquina adquirió relevante autoridad.

Eduardo Marquina llegó al teatro cuando el verso todavía no estaba proscrito. En 1902, Eduardo Marquina estrenó "El pastor", drama que pasó inadvertido, o punto menos, pero los críticos más avisados se dieron cuenta de que ya estaba dada la medida de un nuevo teatro poético. El augurio fue confirmado tres años después, con el éxito entusiasta de "Las hijas del Cid". Vinieron luego mayores triunfos: "Doña María la Brava", "En Flandes se ha puesto el sol" y, en otra modalidad, "La ermita, la fuente y el río", "El pobrecito carpintero" y "María la viuda". Todo un mundo de historia, leyenda, invención, lirismo, nobles emociones, con un verso flexible, bello, cargado de fluído humano, por instrumento exprexivo. Hasta que en 1946 muere Marquina, en plena producción; se le llora, le son dedicados extensos artículos necrológicos, se orla su nombre de laurel... y su repertorio es enterrado a la vez que el gran poeta.

La reposición de "Teresa de Jesús" demuestra cumplidamente la injusticia del olvido. Fenómeno general entre nosotros, sí, pero, por lo mismo, más grave y más necesitado de rectificaciones. Y causa a la par de gratitud a Lola Membrives.

Actriz de tiempos en que el público y la crítica eran mucho más exigentes, Lola Membrives ganó la primacía en que gallardamente se mantiene. Su talento, su sensibilidad, sus recursos artísticos todos, su prodigiosa voz, le han conferido indiscutible magisterio. Pero entre sus enseñanzas hay que destacar precisamente esa de su amplio repertorio, animado por el respeto y el amor en acción a las mejores tradiciones de nuestra Literatura dramática: desde Lope hasta hoy. Fogueada en la interpretación de clásicos y románticos, de lo dramático y de lo cómico, de situaciones fabulosas y de escenas realistas; gran actriz en prosa y en verso, con toda suerte de máscaras y con perfecta justeza del ademán y la dicción, Lola Menmbrives, inolvidable creadora de "Pepa Doncel", con sus crudezas, en el hondo juego de pasiones humanas que ella sabe matizar con sumo acierto, es la misma mujer, la misma actriz, que se sitúa en el polo opuesto, para dar vida escénica a Teresa de Jesús, tocada de gracia divina.

Carta de Madrid

Madrid.- *(Crónica de "Tachín", para DIARIO DE BURGOS).*

La actualidad del día la ha constituído la solemne inauguración de la Cripta del Valle de los Caídos. Esta madrugada Madrid se ha visto invadido por miles de alféreces provisionales, falangistas y otros excombatientes, especialmente en las zonas de concentración. En otro lugar del periódico hallarán los lectores amplia información del emocionante y trascendental acto que ha constituído una jornada que hay que calificar de histórica.

SOL

El primer día de Abril está resultando maravilloso, con un cielo de azul purísimo, una luminosidad muy madrileña y un vientecillo suave, como el de los "pausados giros" rubenianos. Las terrazas de los llamados cafés se han llenado de gentes ansiosas de sol, como los turistas ingleses. Buen golpe para la gripe, ya en retirada. Total, que ya está aquí el anticiclón de las Azores.

LETRAS

En una de las fachadas laterales del Museo de Reproducciones Artísticas hay unas extrañas inscripciones. Vamos a copiarlas: "Todo lo que no es tradición es plagio". Esta mañana, tras mucho mirar y remirar, hemos conseguido reproducir artísticamente la frase primitiva y, como hizo Marcial Mochila con el papelito que hallo en los "dentros" de un besugo, se la ofrecemos a los lectores por si vienen a Madrid y se enfrentan con aquellos extraños signos: "Todo lo que no es tradición es plagio". Servidor de ustedes.

JARDIN

El romántico y triste Botánico ha sido abierto esta mañana, sin solemnidad alguna, como era lógico tratándose del vetusto parque. Todo consistió en abrir las verjas y permitir que entrara la gente. Hasta ahora sólo tenían acceso los estudiantes y determinadas personas que acreditaban su personalidad. Fue precisa tal medida porque las mamás dejaban allí a sus peques y se iban a sus cosas. Y, claro, no quedaba una tarjeta latina en los árboles. Ya no se cobrarán por entrar al Botánico las dos pesetillas que costaba antes de la clausura. El acceso será ahora libre al jardín que tanto amaba don Antonio Maura y en el que han llegado a cultivarse plátanos, piñas y hasta café... Que no se cultiven ahora gamberros, por Dios.

TEATRO

Esta noche estrenará Joaquín Calvo Sotelo su comedia número treinta y seis: "La República de Mónaco". Se trata de una farsa política que llega a la conclusión de que aquellas revoluciones que tienen por motor el resentimiento suelen ser estériles y breves, como ha dicho el autor. Y ha elegido Mónaco porque es el paraíso del Mundo, carece de problemas políticos o son minúsculos, aunque a Raniero no se lo parezcan. Ninguna situación ni hecho histórico ha sido tomado como modelo. Hay expectación por conocer la nueva producción de Calvo Sotelo.

FUTBOL

Alonso, el portero del Real Madrid, está enfermo. Se sintió indispuesto en Granada, al punto de no poder actuar. Se le están haciendo radiografías y análisis. Parece ser que se trata de un pequeño punto en el pulmón y que con un adecuado tratamiento quedará restablecido aunque no podrá jugar durante el resto de la temporada.

NOTICIAS BREVES

Cada diez años Madrid crece un treinta por ciento.

— Di Stéfano ha dicho que ya está en la línea descendente y que le quedan dos años de fútbol solamente.

— Ha fallecido el marqués de Hoyos, don José María de Hoyos y Vinent.

— La mayoría de los escritores llamados de humor ni saben escribir ni tienen imaginación, ha dicho Mingote.

HIGIENE, por RUY

(Sin palabras)

TOROS

En Melilla se implanta la "quiniela taurina"

"Miguelín" no podrá actuar en un mes

Melilla. — El domingo próximo será inaugurada la temporada taurina, actuando el rejoneador Navarro Orenés y los novilleros Rafaelet y «Chiclanero II».

Adosada al billete del espectáculo figura una «quiniela taurina» con varias preguntas sobre el resultado de la fiesta. El ganador de esta quiniela será obsequiado con un viaje a Málaga y un abono para las corridas de la feria de Agosto.

LA LESION DE «MIGUELIN»

Barcelona. — Procedente de Arlés (Francia) en cuya ciudad toreó el pasado domingo, llegó el matador de toros Miguel Mateo «Miguelín», para ser reconocido por el doctor Cabot, pues sufrió un fuerte pisotón en el pie izquierdo, que le impidió rematar su segundo toro en la lidia del citado día.

Tras un detenido reconocimiento se comprobó que el diestro sufre fractura del maléolo peroneal izquierdo. A primera hora de la tarde ha sido sometido a una intervención quirúrgica por el citado médico. Esta lesión le impedirá a «Miguelín» torear en el transcurso del mes actual.—Cifra.

Modificaciones en la reglamentación de industrias cárnicas

Nuevos fiscales de Tasas de Guadalajara y Valencia

Madrid. — El "Boletín Oficial del Estado" publicará mañana, entre otras, las siguientes disposiciones:

Trabajo. — Orden por la que se dispone modificaciones en la reglamentación de Trabajo de Industrias cárnicas, de 9 de Agosto de 1948.

Presidencia del Gobierno. — Orden por la que se dispone el cese de don Carlos Lapresta Rodríguez en el cargo de fiscal provincial de Tasas de Guadalajara.

—Otras por las que se dispone el nombramiento de don Cristino Robles Sanz para la plaza de fiscal provincial de Tasas de Guadalajara y de don Julio Gallardo Llamas para la de Valencia.

Representante para géneros de punto

interior señora y caballero, bien introducido establecimientos ramo toda la provincia, solicita firma solvente. Esc. con detalles A. Publicidad Vila, S. A. núm. 1.000, Avda. Generalísimo Franco, 530.

BARCELONA